السنن

للإمام الحافظ

أبي عبد الله محمد بن يزيد أبو عاجه الربعي - مولاهم - القزويني

(٢٠٩هـ/٢٧٣هـ)

مضبوطًا على ستِّ نسخٍ خطيَّةٍ

حققه وعلق عليه وحكم على أحاديثه

صالح بن محمد هادي

نشر

دار الصديق

للنشر والتوزيع

توزيع

مؤسسة الريان

للطباعة والنشر والتوزيع

جَميعُ الحُقُوقِ مَحفُوظَة لِلنَّاشِر

بموجب حقوق الطبع والتأليف والنشر

فلا يجوز نشر أي جزء من الكتاب أو تخزينه أو تسجيله بأية وسيلة
أو تصويره أو ترجمته دون موافقة خطية مسبقة من الناشر

الطبعة الأولى
١٤٣١ هـ - ٢٠١٠ م

دار الصديق

الجبيل - المملكة العربية السعودية

ص.ب: ٥٧٣ - رمز بريدي ٣١٩٥١ - هاتف: ٣٦٢٣٠١٨

مؤسسة الريان

بيروت - لبنان - تلفاكس: (00961 1) 651327 - 655383 ص.ب: 14/5136 الرمز البريدي 11052020

البريد الإلكتروني: Alrayan@cyberia.net.lb الموقع الإلكتروني: http:/alrayanpub.com

مقدّمة الناشر

الحمد لله حمد الشاكرين، اللهم صلِّ وسلِّم على أشرف المرسلين، سيدنا محمد الأمين، وعلى آل بيته الطيبين، وصحابته الغر الميامين أجمعين.....آمين.

قال الله سبحانه: ﴿ٱلرَّحْمَٰنُ ۝١ عَلَّمَ ٱلْقُرْءَانَ ۝٢ خَلَقَ ٱلْإِنسَٰنَ ۝٣ عَلَّمَهُ ٱلْبَيَانَ ۝٤﴾ [الرحمٰن: ١ ـ ٤]، وقال جلَّ شأنه: ﴿وَإِذْ أَخَذَ ٱللَّهُ مِيثَٰقَ ٱلَّذِينَ أُوتُوا۟ ٱلْكِتَٰبَ لَتُبَيِّنُنَّهُۥ لِلنَّاسِ وَلَا تَكْتُمُونَهُۥ فَنَبَذُوهُ وَرَآءَ ظُهُورِهِمْ وَٱشْتَرَوْا۟ بِهِۦ ثَمَنًا قَلِيلًا ۖ فَبِئْسَ مَا يَشْتَرُونَ ۝١٨٧﴾ [آل عمران: ١٨٧].

وتبين العلم درجات.....

فمن تبين العلم: نشره وطباعة كتب العلماء، وليس النشر فحسب، بل لا بد أن يضاف قَيْدٌ مهم، وهو أن يُنشر العلم بصورة لائقة به، من الدقة والإخراج الطباعي، وكذلك تيسير الاطلاع عليه، ولما كانت السنة النبوية مآب علماء المسلمين، وعوامهم في فهم القرآن الكريم، وهذا الدين المتين، وكان اتباع هذه السنة مردَّ حقيقة حبنا لله رب العالمين: ﴿قُلْ إِن كُنتُمْ تُحِبُّونَ ٱللَّهَ فَٱتَّبِعُونِى يُحْبِبْكُمُ ٱللَّهُ وَيَغْفِرْ لَكُمْ ذُنُوبَكُمْ ۗ وَٱللَّهُ غَفُورٌ رَّحِيمٌ ۝٣١﴾ [آل عمران: ٣١].

فقد سعيتُ ـ مخلصًا إن شاء الله ـ إلى نشر كتب السنة نشرًا يليق بما تحويه من علوم ربانية الوحي.

واستعنت في ذلك بأفاضل العلماء وطلاب العلم.

وكان باكورة عملنا الجليل هذا الكتاب؛ كتاب "السنن" للإمام ابن ماجه، فقد قام الشيخ الفاضل عصام موسى هادي بجهد مشكور، وبذل موفور، وفهم منثور في تحقيق وضبط هذا السفر العظيم، أحد الكتب الستة ودواوين الإسلام.

وقد كان تحقيقه غاية في الدقة والجودة، فقد اعتمد على نسخ خطية متقنة عتيقة، غَمَرَها بفهم عميق لحقيقة فن التحقيق، غير غافل للطبعات السابقة للكتاب، ومستعيناً بأحكام شيخنا العلامة محمد ناصر الدين الألباني ـ رَحِمَهُ ٱللَّهُ، وجعل الفردوس الأعلى

مثواه، بجوار حِبِّهِ ومبتغاه ـ في الحكم على أحاديث الكتاب، وإن خالفه في بعض الأحكام، وكتاب السنن لابن ماجه قد حوى من الضعيف الكثير مما وجب التنبيه عليه، وقد يسر الله سبل الطباعة مما جعلنا نضع هذه الأحكام بصور لا تغير في متن الكتاب كما تركه مؤلفه رحمة الله عليه.

و آمل أن تحظى هذه النشرة بقَبول أهل العلم وطلابه، وأن يستفيد منها عموم المسلمين.

كما آمل أن ييسر الله إخراجنا لبقية الكتب الستة، على نفس النهج الذي انتهجناه في سنن ابن ماجه من الدقة والأمانة والتطوير، خدمةً للسنة وللأمة الإسلامية، أعادها الله إلى جادة الطريق، ورزقها السبق في الدنيا والآخرة.

ونُبشر أهلَ العلم، وطلابَه ببزوغ فجر خروج "سنن الترمذي" قريبًا، إن شاء الله تعالى.

وأخيراً.... لا أنسى أن أشكر كلَّ مَنْ ساهم في العناية بهذه النشرة حتى خرجت بهذه الصورة، وأخص بالشكر الشيخ الفاضل عصام موسى هادي.

واللهَ أسألُ أن يتقبل مني هذا العمل، وهذه العناية بكتب السنة المطهرة، ويجعل كل ذلك مزدلفاً إلى رضاه، وأن يُشَفِّع فيَّ نبينا محمد ﷺ يوم لا ينفع مال ولا بنون، فما قصدتُ إلا نشر العلم حسبةً لله رب العالمين، وذخرًا بعد الممات اليقين.

الناشر
عبدالله بن ناصر الدوسري

مقدمة المحقق

الحمدُ لله ربِّ العالمين، والصلاة والسلام على سيد المرسلين؛ سيدنا محمد، وعلى آله وأصحابه أجمعين، **أما بعد**:

فإن كتاب "السنن" ـ للحافظ أبي عبدالله ابنِ مَاجَهْ ـ أحد دواوين الإسلام الكبار، وسادس «الكتب الستة» التي عليها مدار الحديث؛ فحري بهذا السِّفْرِ العظيم أن يُعْتَنَى به ضبطًا وتخريجًا[(١)]، وخصوصًا أنه حتى هذه اللحظة لم يلق العناية اللائقة، إذ خلت طبعاته السابقة من مقابلته على أتقن المخطوطات، والتي ـ بحمد الله ـ توفر لنا بعضها.

فطبعة الأستاذ فؤاد عبدالباقي كثيرة التحريف والتصحيف.

وطبعة الدكتور الأعظمي أسْقَطَ منها عددًا لا بأس به من الأحاديث التي لم يجدها في أصله المخطوط، مع كونها مذكورة في «تحفة الأشراف»، وعزاها الأئمةُ الحفاظ لابن ماجه!

وطبعة الدكتور بشار عواد ـ والتي هي أَرْجى الطبعات السابقة[(٢)] ـ ضبط أسانيدها على «تحفة الأشراف»؛ فَقَوَّمَ بذلك كثيرًا من أسانيدها، وصانها من التحريف والتصحيف[(٣)]، لكن لم تحظ متونها ـ من العناية ـ بما حظيت به أسانيدها! ذلك أن «تحفة الأشراف» يُذْكَرُ فيها طرف الحديث، فجاء الدَّخَل على هذه الطبعة من قبل المتن[(٤)]!

أقول: فكان لا بُدَّ من عملٍ مُتْقَنٍ يَحْظَى به كتابُ ابن ماجه، يجمع ضبط السند والمتن؛ لذا عمدتُ ـ بحول الله وقوته ـ إلى هذا المبتغى، آملاً تحقيق هذا المرتجى، فضبطته على أتقن الأصول الخطية سندًا ومتنًا ـ كما تراه بدلائله إن شاء الله ـ، فالله أسألُ

---

(١) قال ابن القيم في زاد المعاد (١/٤٠٥): «قال شيخنا أبو الحجاج الحافظ المزي: وكتاب ابن ماجه إنما تداولته شيوخٌ لم يعتنوا به، بخلاف صحيحي البخاري ومسلم، فإن الحفاظ تداولوهما، واعتنوا بضبطهما وتصحيحهما، قال: ولذلك وقع فيه أغلاط وتصحيف». قلت: وانظر حديث رقم (٢٠٤٦).

(٢) وأما طبعة المعارف والتي عليها أحكام شيخنا فهي لم تضبط على أصول خطية، بل قوبلت فيما يظهر على نسخة الدكتور بشار، بدليل أن كل الأوهام التي في طبعة الدكتور وقعت في تلك الطبعة.

(٣) ومع هذا فقد وقعت له بعض التصحيفات والتحريفات والأوهام في أسماء الرواة والأسانيد نبهت على بعضها وهي أوهام قليلة مغمورة في بحر حسناته.

(٤) انظر حديث رقم (٢٠٥١).

أن يبارك في هذا العمل؛ الذي أرجو أن نكون به قد قاربنا الحصول على نسخة متقنة، تليق بمكانة هذا السِّفْر العظيم.

تنبيه: سيلمس القارئ في طبعتنا هذه فوائد كثيرة ـ بفضل الله وحده ـ، خلت منها الطبعات السابقة.

ومن تلك الفوائد استدراك ثلاثة أحاديث[1] من نسختين خطيتين، وهذه الأحاديث لم يذكرها ابن عساكر في أطرافه، واستدركها عليه الحافظ المزي في «تحفة الأشراف»، وقال بأنها ثابتة في عدة نسخ ومن عدة طرق، ومكانها عقب حديث (٢٠٩٣) وهي:

١ ـ حَدَّثَنَا عَبْدُالرَّحْمَنِ بْنُ إِبْرَاهِيمَ، حَدَّثَنَا أَيُّوبُ بْنُ سُوَيْدٍ، عَنْ يُونُسَ بْنِ يَزِيدَ، عَنِ الزُّهْرِيِّ عَنْ حَمْزَةَ بْنِ عَبْدِاللهِ بْنِ عُمَرَ عَنْ أَبِيهِ قَالَ: كَانَ أَكْثَرُ أَيْمَانِ رَسُولِ اللهِ ﷺ لَا وَمُصَرِّفِ الْقُلُوبِ. [تحفة ٦٧٠٩]

٢ ـ حَدَّثَنَا أَحْمَدُ بْنُ عَمْرِو بْنِ السَّرْحِ وَمُحَمَّدُ بْنُ عَبْدِالْعَزِيزِ الأَيْلِيُّ ثَنَا سَلَامَةُ بْنُ رَوْحٍ عَنْ حَمْزَةَ بْنِ عَبْدِاللهِ عَنْ ابْنِ عُمَرَ عَنْ النَّبِيِّ ﷺ مِثْلَهُ. [تحفة ٦٧٠٩]

٣ ـ حَدَّثَنَا عَلِيُّ بْنُ مُحَمَّدٍ الطَّنَافِسِيُّ، حَدَّثَنَا وَكِيعٌ، حَدَّثَنَا مُوسَى بْنُ عُقْبَةَ عَنْ سَالِمٍ عَنِ ابْنِ عُمَرَ قَالَ: كَانَتْ يَمِينُ رَسُولِ اللهِ ﷺ الَّتِي يَحْلِفُ بِهَا لَا وَمُقَلِّبِ الْقُلُوبِ. [تحفة٧٠٢٤]

أقول: وبعد كتابة ما سبق، وبينما أنا أعد الكتاب للطباعة خرجت طبعة من السنن بتحقيق الشيخ شعيب الأرنؤوط ومعاونيه في مكتب التحقيق ـ جزاهم الله خيرًا ـ طبع مؤسسة الرسالة، وهي طبعة مقابلة على أصول خطية، ومتقنة، فقمت بدراسة هذه الطبعة، ولي عليها ملاحظات مغمورة ـ إن شاء الله ـ في بحر حسناتهم، وهذه الملاحظات تتعلق بمنهج التحقيق، وأما سبق القلم الذي وقع لهم، أو سهو البشر من تصحيف في أسماء بعض الرواة[2] أو ضبط راوٍ جانبوا فيه الصواب[3]، أو ضبط كلمة في المتن على غير ما ضبطها به الحفاظ، فهذا لا يخلو منه كتاب.

أقول: لمكتب التحقيق في مؤسسة الرسالة منهج في ضبط الكتب التي يخرجونها

---

(١) قلت: ولم تقع أيضاً هذه الأحاديث في طبعة الرسالة.

(٢) مثل حديث (٦٦٣): «أخبرنا مسلم بن سعيد» قلت: قلدوا ما في نسخة الدكتور بشار وإلا ففي الأصول وكتب الرجال: «مستلم بن سعيد» وانظر أيضاً حديث (٢١٤٩).

(٣) حديث (١٤٢٣): "معدان بن أبي طلحة اليَعْمُري" بضم الميم قلت: والصواب أنه بفتح الميم، كما قيده الحافظ ابن حجر في التقريب، والسمعاني في الأنساب. وانظر أيضاً حديث (٢٢٥٨) و(٢٥٠٨) و(٤٠١١).

على الأصول الخطية، وهو أنهم يجعلون أوثق النسخ أصلاً، وهذا حق، ويضيفون على النص من الأصول الأخرى ما يرونه مناسبًا في الهامش، ولا ينبهون على كل خلاف بين الأصول، وهذا المنهج فيه خطأ وصواب، أما صوابه فما كل خلاف ينبغي أن ينبه عليه مثل: «النبي» و«الرسول»، و«وكان» «فكان»، و«وإن» «فإن» ونحو ذلك.

أما الخطأ فهناك أشياء ينبغي مراعاتها والتنبيه عليها وخصوصًا في المخطوطات المتعلقة بالحديث النبوي وعلومه، مثل وجود راوٍ بالكنية فقط في الأصل، وصُرح باسمه في نسخة أخرى، أو تصريح الراوي بالسماع في نسخة، وبالعنعنة في نسخة أخرى، ونحو هذه الأشياء.

ومما يؤسف عليه أن الإخوة الفضلاء أهملوا هذا الاختلاف بين الأصول الخطية التي اعتمدوها، وإليك بعض هذه الملاحظات:

أولاً ـ عدم الاهتمام بفروق النسخ بين صيغ السماع:

وهذا خلل كبير في منهج التحقيق، وخصوصًا في ضبط كتب السنة؛ لأنه يترتب على تلك الصيغ تصحيح الأحاديث وتضعيفها، وهذا أمر لا يخفى على حديثي.

- حديث (٣٨٥): «حدثنا ابن لهيعة عن قيس» قلت: في التيمورية[١]: «حدثنا ابن لهيعة حدثنا قيس».
- حديث (٤٧٦): «عن ابن أبي زائدة» في التيمورية: «حدثنا ابن أبي زائدة».
- حديث (٦٥٨): «عن حماد بن سلمة» في التيمورية: «حدثنا حماد بن سلمة».
- حديث (٦٨١): «عن عبيد الله» في التيمورية: «حدثنا عبيد الله».
- حديث (٦٩٤): «عن أبي قلابة عن أبي المهاجر» في التيمورية: «عن أبي قلابة حدثني أبو المهاجر».

ثانيًا ـ وجود كلمات زائدة في النسخ الأخرى على النص المعتمد:

وحيث إن المخطوطات تتعلق بضبط ألفاظ النبي ﷺ وأحاديثه فينبغي مراعاة هذا الخلاف بين النسخ، وهو ما لم يفعله الإخوة حفظهم الله.

- حديث (١٦): «وقال: أحدثك عن رسول الله ﷺ» في التيمورية: «وقال: إني أحدثك عن رسول الله ﷺ».

---

(١) وهي أقدم الأصول الخطية لسنن ابن ماجه فيما بين أيدينا اليوم.

- وفي نفس الحديث: «وتقول» وفي التيمورية: «وإنك تقول».
- حديث (٧٧): «حتى تؤمن بالقدر» في التيمورية: «حتى تؤمن بالقدر **كله**».
- حديث (١٥٠): «فإنه هانت عليه» في التيمورية: «فإنه قد هانت عليه».
- حديث (٢١٩): «خير من أن تصلي» في التيمورية: «خير لك من أن تصلي».
- زيادة ابن القطان عقب حديث رقم (٢٩٩): «ولم يقل في حديثه» في التيمورية وباريس: «ولم يقل **أبو حاتم** في حديثه» قلت: وهما نسختان معتمدتان في طبعتهم!
- حديث (٦٩٢): «صلاة العشاء» في التيمورية: «صلاة العشاء الآخرة».
- حديث (٦٩٣): «صلى بنا رسول الله ﷺ المغرب» في التيمورية: «صلى بنا رسول الله ﷺ **صلاة** المغرب».
- حديث (٢٣٠): «حدثنا محمد بن عبد الله بن نمير وعلي بن محمد **حدثنا**» قلت: في التميورية: «حدثنا محمد بن عبد الله بن نمير وعلي بن محمد **قالا**: حدثنا».

ثالثًا ـ الاختلاف بين الكلمات في الأصول الخطية، وهذا أيضًا غاية في الأهمية فيما يتعلق بضبط كتب السنة:

- حديث (٦٤): «وتؤدي الزكاة» في التيمورية: «وتؤتي الزكاة».
- حديث (٢٣٣): «أفضل في نفسي» في التيمورية: «أفضل في عيني».
- حديث (٢٨٤): «من آثار الوضوء» في التيمورية: «من آثار الطهور».
- حديث (١٥٨): «اهتز عرش الرحمن» في التيمورية: «عرش الله».
- حديث (٥٣٣): «طريقًا قذرة» في التيمورية: «طريق قذر».
- حديث (٣٦٤): «إذا شرب» في باريس: «إذا ولغ» وهي نسخة معتمدة عندهم في التحقيق، بل قال الحافظ ابن حجر في الفتح: «وهو في نسخة صحيحة من سنن ابن ماجه».
- (٢/٧٥): «باب **ما يقال في** التشهد والصلاة على النبي ﷺ» في التيمورية وباريس، وهما نسختان معتمدتان في التحقيق: «باب **ما يقال بعد** التشهد والصلاة على النبي ﷺ».
- حديث (٨٥٤): «سمعت رسول الله ﷺ إذا **قال**: ﴿وَلَا ٱلضَّآلِّينَ﴾ [الفاتحة: ٧]» في التيمورية: «سمعت رسول الله ﷺ إذا **قرأ**: ﴿وَلَا ٱلضَّآلِّينَ﴾.

- حديث (٩٩٧): «يصلون على **الصف** الأول» في التيمورية: «يصلون على **الصفوف** الأول».

رابعًا ـ الخلاف بين النسخ في أسماء الرواة:

وهذا يجدر بالمحقق ذكره؛ لأن فيه فوائد لا تخفى مثل: ذكر راوٍ في نسخة بكنيته فقط، وذكره بالكنية مع الاسم في أخرى، أو التصريح بنسبته في بعض النسخ، أو وجود الخطأ في اسمه في نسخة دون أخرى وهكذا.

ومع الأسف فالقائمون على طبعة الرسالة أهملوا مثل هذا النوع من الخلاف بين النسخ، ومن أمثلته:

- حديث (١٦١): «عن **أبي هريرة**» قلت: في التيمورية: «عن **أبي سعيد**» وهو الصواب، بل قال الحافظ ابن حجر بأنه قد رآه في نسخة قديمة جدًا قرئت في سنة بضع وسبعين وثلاث مئة، وهي في غاية الإتقان.

  قلت: والعجيب أنهم نقلوا كلام ابن حجر، ولم ينبهوا على أنه وقع على الصواب في التيمورية، وهي من أصولهم المعتمدة في التحقيق.

- حديث رقم (٦): «حدثنا محمد بن بشار» قلت: وقع في مخطوطة التيمورية: «حدثنا محمد بن بشار **العبدي**» فكان يحسن استدراك نسبة الراوي من التيمورية وهي من النسخ المعتمدة عندهم بل هي أقدم النسخ الخطية التي بين أيدينا.
- حديث (٥٢): «حدثنا أبو كريب» في التيمورية صرح باسمه: «حدثنا أبو كريب **محمد بن العلاء**».
- حديث (٩٨): «عن عمر بن أبي الحسين» في التيمورية: «عن عمر بن سعيد بن أبي الحسين».
- حديث (٢٤٤): «حدثنا حفص بن سليمان» في التيمورية: «حدثنا حفص بن سليمان البزاز».
- حديث (٣٧١): «عن سماك» في التيمورية: «عن سماك بن حرب».
- حديث (٤١٠): «حدثنا شريك» في باريس وهي من النسخ المعتمدة عندهم: «حدثنا شريك بن عبدالله النخعي».
- حديث (٤٣٠): «عن عثمان» في التيمورية: «عن عثمان بن عفان».
- حديث (٥٩١): «حدثنا ابن علية» في التيمورية: «حدثنا إسماعيل بن علية».

- حديث (٨٢٤): «قال إسحاق» في التيمورية: «قال إسحاق بن سليمان».
- حديث (١٧٨٠): «حدثنا الحسن بن محمد الصباح» في التيمورية: «حدثنا الحسن بن محمد بن الصباح» وهو الموافق لما في كتب الرجال، وتحفة الأشراف.
- حديث (١٨٩٧): «عن أبي الحسين اسمه المدني» في التيمورية: «عن أبي الحسين اسمه خالد المدنى».

خامسًا ـ عزو كلمات إلى المطبوع مما يوحي عدم وجودها في الأصول الخطية:

وتكون تلك الكلمات بعينها موجودة في بعض النسخ المعتمدة في التحقيق، وهذا فيه قصور بين في أصول التحقيق.

- حديث (٦٢٩): «قالت: سألت» قال المحققون: «في النسخ المطبوعة سئل» قلت: وهو كذلك في التيمورية، فالعزو إليها مقدم على المطبوع.
- حديث (٦٦٧): قال المحققون في الحاشية: «أقحم في النسخ المطبوعة بعد هذا: ثم أمره فأقام الظهر» قلت: هي في هامش التيمورية، فكان ينبغي عزوها إلى النسخ الخطية بدل العزو إلى المطبوع.

سادسًا ـ اختلاف منهج المحققين:

لا يخفى على القارئ أن مكتب التحقيق في مؤسسة الرسالة فريق من طلبة العلم بإشراف الشيخ شعيب الأرنؤوط، حيث يقوم هذا الفريق بتحقيق الكتب على أصول خطية، وكل مجموعة تتولى تحقيق جزء مقرر لها، وهذا واضح حيث يضعون اسم كل محقق على المجلد الذي حققه، ومن هنا ينشأ اختلاف منهج التحقيق بين واحد، وآخر، ومن أمثلة هذا الاختلاف البين:

- حديث (٥٠٨): «سمعت سفيان» قال المحققون في الهامش: «في (م): سفيان الثوري» قلت: وهذا يدل على اختلاف منهج المحققين فقد مرَّ عشرات الأسماء من هذا القبيل، ولم ينبه عليها.
- حديث (٦٢٤): «عن عروة بن الزبير» كتب المعلق في الهامش: «في (م) عروة، ولم ينسبه» قلت: للفائدة هو منسوب في نسخة (م) وهي التيمورية.

تنبيه: قال المعلقون على طبعة الرسالة في تعليقهم على حديث (٢٢٢): "تنبيه: من هذا الحديث إلى حديث رقم (٢٣٨) وعددها ١٧ حديثًا قد سقطت من نسخة (م)".

قلت: يقصدون بنسخة (م) التيمورية وهذا التعليق غير دقيق وبيانه:

١) الأحاديث (٢٢٢) حتى (٢٢٩) موجودة في نسخة التيمورية ورقة (٢٨).

٢) و الأحاديث من (٢٣٠) حتى (٢٣٣) موجودة في نسخة التيمورية ورقة (٢٩).

٣) وأما الأحاديث (٢٣٤) حتى (٢٣٨) فموجودة في نسخة التيمورية ورقة (٢٩) وما بعدها لكن بغير خط ناسخ الأصل.

سابعًا ـ متابعتهم ما في نسخة الدكتور بشار، وكذا نسخة فؤاد عبدالباقي مع خطئه، وتركهم الصواب الذي في نسخهم الخطية:

حديث (٣٧٥٥): «حدثنا أبو بكر حدثنا أبو أسامة حدثنا عبد الله بن المبارك».

قلت: والصواب أنه لا ذكر لأبي أسامة فيه كما هو في تحفة الأشراف، والنسخ العتيقة من ابن ماجه مثل التيمورية وباريس، وهما من النسخ المعتمدة في طبعتهم.

ووقع ذكر أبي أسامة في النسخة المحمودية وهي نسخة متأخرة حديثة، ووقع كذلك هذا الخطأ في نسخة فؤاد عبدالباقي، ومن ثم نسخة بشار، ومما يؤكد صواب ما في النسخ العتيقة أن شيخ ابن ماجه وهو أبو بكر بن أبي شيبة روى الحديث في المصنف (٢٦٥٢٨) عن ابن المبارك به دون ذكر أبي أسامة فيه.

قلت: هذه أهم الملاحظات على طبعة الرسالة، والله أسأل أن يوفقنا وإياهم لما يحبه ويرضاه.

ترجمة المصنف

هو الإمام الحافظ أبو عبدالله محمد بن يزيد ابن مَاجَهْ[١] الرَّبَعي ـ مولاهم[٢] ـ القَزْوِيني.

ولد سنة تسع ومئتين (٢٠٩هـ).

روى عن خَلْق كثير، منهم: أبو بكر بن أبي شيبة، وهشام بن عمار، وعلي بن محمد الطنافسي، ومحمد بن بشار وغيرهم.

وروى عنه: أبو الحسن بن القَطَّان، ومحمد بن عيسى الأَبْهَري، وأبو الطيب أحمد بن رَوْح البغدادي، وغيرهم كثير.

قال فيه أبو يعلى الخليلي: «هو ثقةٌ كبيرٌ، متفقٌ عليه[٣]، مُحْتَجٌ به، له معرفةٌ بالحديث وحفظٌ»[٤].

وقال الإمام الرافعي في «التدوين في أخبار قزوين» (٢/٤٩): «وهو إمام من أئمة المسلمين، كبير متقن مقبول بالاتفاق».

وقال الإمام الذهبي فيه: «الحافظ الكبير الحجة المفسر».

وقال: «كان ابن ماجه حافظًا ناقدًا صادقًا واسع العلم»[٥].

وقال فيه الحافظ ابن كثير: «صاحب كتاب "السنن" المشهورة، وهي دالة على عمله، وعلمه، وتبحُّره، واطِّلاعه، واتباعه للسنة في الأصول والفروع»[٦].

طاف البلاد في سماع الحديث وجمعه؛ فرحل إلى الرَّيِّ، ونيسابور، والعراق، والشام، والحجاز، ومصر.

---

(١) اختُلِفَ هل هو لقب لأبيه، أم جده، أم هو اسم أمه؟ والصحيح: أنه لقب لأبيه. قال الإمام الرافعي: «كذلك رأيته بخط أبي الحسن القطان» قلت: ثم اختلف: هل يكتب بالهاء وصلًا ووقفاً؟ أم بالتاء المربوطة وصلًا وبالهاء وقفاً؟ والأجود أنه بالهاء وصلًا ووقفًا.

(٢) أي: مولى ربيعة.

(٣) أي: متفق على إمامته.

(٤) النبلاء للذهبي (١٣/٢٧٩).

(٥) النبلاء (١٣/٢٧٨).

(٦) البداية (١١/٥٢).

ألف كتاب «السنن»، وألف كتاب «التاريخ» في الرجال، قال فيه الحافظ أبو الفضل محمد بن طاهر المقدسي: «رأيت لابن ماجه بمدينة قزوين تاريخًا على الرجال، والأمصار من عهد الصحابة إلى عصره»[١]، وألف كتاب «التفسير» قال فيه ابن كثير: «ولابن ماجه تفسير حافل»[٢].

توفي ـ رحمه الله ـ يوم الاثنين، ودفن يوم الثلاثاء، لثمان بقين من شهر رمضان سنة (٢٧٣هـ).

---

(١) تاريخ دمشق (٥٦/٢٧٢).

(٢) البداية والنهاية(١١/٦١).

فصل في عنوان الكتاب

قلت: طبع كتابنا واشتهر باسم «سنن ابن ماجه»، ولا شك أن هذا ليس هو اسم الكتاب الذي سماه به مؤلفه، وإنما اسم الكتاب ـ كما هو مبين في عدد من المخطوطات، وأخصُّ منها التيمورية ـ: كتاب "السنن" تصنيف أبي عبدالله محمد بن يزيد ابن ماجه.

لذا أحببت أن أسميه بما سماه به مؤلفه.

فصل في مكانة الكتاب

قال الحافظ ابن رجب في «شرح علل الترمذي» (ص٣١١) ـ لما ذكر المتروكين والمجهولين الذين رووا عن الزهري ـ: «ويخرج ابن ماجه لبعضهم، ومن هنا نزلت درجة كتابه عن بقية الكتب، ولم يعده من الكتب المعتبرة سوى طائفة من المتأخرين».

وقال الملا علي القاري: «قال ابن الأثير: "كتابه كتاب مفيد قوي النفع في الفقه، لكن فيه أحاديث ضعيفة جدًا، بل منكرة!".

بل نُقِلَ عن الحافظ المزي أن الغالب فيما تفرَّد به الضعف[1]؛ ولذا لم يضفه غير واحد إلى الخمسة، بل جعلوا السادس "الموطأ" منهم رزين والمجد ابن الأثير».

وزاد المباركفوري في «مرعاة المفاتيح» (٣٦/١): «وفيه عدة أحاديث ثلاثيات من طريق جُبارة بن المغلِّس، وفيه حديث في (فضل قزوين) منكر؛ بل موضوع».

قلت: اختلف العلماء في سادس الكتب الستة، فمنهم من قَدَّمَ «موطأ الإمام مالك»، ومنهم من قدم «سنن الدارمي»، ومنهم من قدم «مسند الروياني»، ومنهم من قدم "السنن" لابن ماجه، والذي استقر عليه أهل العلم: أن كتاب "السنن" لابن ماجه هو سادس الكتب الستة.

وكان أَوَّلَ من ألحقه بالستة أبو الفضل محمد بن طاهر المقدسي.

قال الذهبي: «قلت: "سنن أبي عبدالله" كتاب حسن؛ لولا ما كدَّره أحاديث واهية ليست بالكثيرة»[2].

وقال الذهبي في "السير" (٢٧٨/١٣): «وعن ابن ماجه قال: عرضت هذه "السنن" على أبي زرعة الرازي، فنظر فيه، وقال: أظن إن وقع هذا في أيدي الناس تعطلت هذه

---

(١) قلت: نقل ابن القيم في زاد المعاد (٤٠٥/١) عن شيخ الإسلام ابن تيمية أنه قال: «وأفراد ابن ماجه في الغالب غير صحيحة».
قلت: وتعقب الحافظ ابن حجر رَحِمَهُ اللَّهُ في تهذيب التهذيب (٤٦٨/٩) القائلين بذلك، فقال: «وليس الأمر في ذلك على إطلاقه باستقرائي، وفي الجملة ففيه أحاديث منكرة». ثم ذكر ـ رحمه الله ـ وجود أحاديث صحيحة وحسنة في أفراده عن الكتب الخمسة.

(٢) تذكرة الحفاظ (٦٣٦/٢).

الجوامع، أو أكثرها، ثم قال: لعل لا يكون فيه تمام ثلاثين حديثًا، مما في إسناده ضعف، أو نحو ذا.

قلت: وقد كان ابن ماجه حافظًا ناقدًا صادقًا، واسع العلم، وإنما غَضَّ من رتبة "سننه" ما في الكتاب من المناكير، وقليلٍ من الموضوعات، وقول أبي زرعة ـ إن صح ـ فإنما عنى بثلاثين حديثًا: الأحاديث المطَّرحة الساقطة! وأما الأحاديث التي لا تقوم بها حجة؛ فكثيرة، لعلها نحو الألف».

قلت: هذه نظرة إمام فاحص، فقد صدق الذهبي ـ رحمه الله ـ إذ بلغت الأحاديث التي قلت فيها: «ضعيف» أو «ضعيف جدًا» (٨٤٤) حديثًا، والأحاديث التي قلت فيها: «موضوع» (٥٤) حديثًا، والأحاديث التي قلت فيها: «منكر» (٥٤) حديثًا، والأحاديث التي قلت فيها: «شاذ» (١٧) حديثًا؛ فيكون مجموع الكل: (٩٦٩) حديثًا.

ولخص الحافظ ابن حجر ـ رحمه الله ـ أقوال الأئمة في الكتاب؛ فقال: «كتابه في «السنن»؛ جامع جيد، كثير الأبواب والغرائب، وفيه أحاديث ضعيفة جدًا»[1].

(١) تهذيب التهذيب (٩/٤٦٨).

وصف المخطوطات

وقفت على ست نسخ خطية للكتاب، ثلاثة منها في غاية الإتقان، تداولها حفاظ الإسلام ـ قراءةً وسماعًا ـ، وعليها خطوطهم! وإليك تفصيل النسخ التي اعتمدتها في ضبط هذا الديوان العظيم:

١ ـ التيمورية:

وهي نسخة متقنة ـ بل غاية في الإتقان[١] ـ وهي تُعَدُّ أقدم أصول «سنن ابن ماجه»، ـ فيما وقفنا عليه حتى الآن ـ، وهي من محفوظات الخزانة التيمورية بدار الكتب المصرية برقم (٥٢٢)، بخط الإمام الموفق ابن قدامة، وقابلها بأصل معتبر، وقد جاء في مواطن من طُرَّتها: «بلغت المقابلة بالأصل»، «بلغت مقابلةً بالأصل، والحمد لله وحده، وصلواته على سيدنا محمد النبي»، «وقفه[٢] كاتبه الإمام الأوحد الموفق»، «وقف هذا الجزء ـ وغيره من الأجزاء ـ: كاتبه الإمام الأوحد موفق الدين ـ أحسن الله مثوبته ـ ».

وجاء على طُرَّةِ الجزء التاسع من أجزاء النسخة: «نقلته من خط أبي الفضل محمد بن طاهر المقدسي الحافظ[٣]، والحمد لله»، و«قوبل الأصل بخط الحافظ أبي الفضل محمد بن طاهر».

قلت: وقد سُمِعَتْ بالجامع الأموي، والمدرسة الضيائية، والجامع المظفري في جبل قاسيون، ومدرسة أبي عمر الصالحي الحنبلي، وبمسجد الحنابلة في بَعْلَبَك، وبالرباط الناصري في سفح قاسيون، والمدرسة الشرفية بحلب، كما يستفاد من السماعات التي عليها.

وسمعها الحافظُ المزي والحافظ الذهبي وقرئت عليهما، والحافظ ابن البرزالي،

---

(١) وفي هامشها إشارة إلى زيادات ابن القطان راوي سنن ابن ماجه على السنن.

(٢) وقال ابن قدامة مرةً ـ كما جاء على طرة بعض أجزائها ـ: «وقفه ـ ﷺ، وأحسن جزاءه ـ، لا يعار إلا برهن يحفظ قيمته».

(٣) وجاء في ترجمته في النبلاء للذهبي أنه نسخ سنن ابن ماجه عشر مرات بالرَّيّ.

والحافظ العلائي، والحافظ أبو عبدالله ضياء الدين محمد بن عبدالواحد المقدسي، والملك المحسن أحمد بن يوسف بن أيوب[١] وغيرهم ممن يأتي ذكرهم.

أقول: تقع هذه النسخة في مجلدين، بلغت أوراقهما (٥١٧) ورقة، في سبعة عشر جُزْءًا تسعة في المجلد الأول، وثمانية في المجلد الثاني.

نسخها الإمام ابن قدامة ـ بخطه الحسن ـ عن نسخة أبي الفضل محمد بن طاهر المقدسي، ثم سمعها من ابنه أبي زرعة طاهر بن محمد المقدسي، وتاريخ نسخها قبل سنة (٦٠٠هـ) قطعًا[٢]، فقد جاء في سماعات الجزء السابع: «سمع جميع هذا الكتاب ـ من أوله إلى آخره ـ على الإمام العالم الأوحد الموفق أبي محمد عبد الله بن أحمد بن محمد ابن قدامة المقدسي ـ بقراءة أخيه الفقيه الإمام العالم أبي عبدالله محمد بن أحمد بن محمد ـ: إبراهيمُ بن عبدالواحد بن علي بن سرور المقدسي، وسمع المجلدة الثانية أبو الخير سلامة بن نصر بن (...)، وذلك في مدة آخرها في رجب من شهور سنة سبعين وخمسمائة».

قلت: فتاريخ هذا السماع ـ الذي على النسخة ـ يدل على أن ابن قدامة نسخها في بداية طلبه للحديث، وهو المتوقع؛ لأنه سمع من أبي زرعة «سنن ابن ماجه» سنة (٥٦١هـ) كما سيأتي ـ إن شاء الله.

أقول: وكان قد ساورني الشك أن يكون ابن قدامة هو ناسخها! وذلك أني رأيت في السماعات ـ ومنها على سبيل المثال الجزء التاسع ـ: «سَمِعَ جميع هذا الجزء ـ وهو التاسع من كتاب "السنن" لابن ماجه ـ على الشيخ الإمام العالم الحافظ الصدر الكبير جمال الدين أبي محمد عبدالقادر بن عبدالله الرهاوي، بسماعه من أبي زرعة طاهر بن محمد بن طاهر المقدسي، بقراءة الشيخ الإمام أبي عبدالله محمد بن القاسم بن الحسن المعروف بابن الزندليجي: المشايخ الأجلاء: نجم الدين أبو محمد عبد الله بن فضائل بن أبي بكر بن بلال المقدسي.....»، ثم ذكر منهم: خلف بن محمد بن خلف الكنري وعمر بن محمد بن عبد الله بن عبدالرحمٰن الخياط، ثم قال في نهاية السماع:

---

(١) وَحَرِيٌّ بأبناء المسلمين أن يعرفوا سيرة هذا الملك، الذي اعتنى برواية الحديث وسماعه، وَنَسَخَ المخطوطات الكبار، وسمعها من أئمة عصره مثل سنن أبي داود، وابن ماجه، ومسند أحمد وغيرها؛ فرحمه الله رحمة واسعة، وقد كتب بخطه على السنن بأنه: «فرغه نسخًا وقراءة وعرضًا».

(٢) قلت: ذهب بعضهم أنها نسخت سنة (٦٠١هـ) وبعضهم أنها سنة (٦٠٢هـ)؛ لأنهم رأوا هذه التواريخ في بعض السماعات التي على النسخة! قلت: وقد عايشت هذه النسخة، وتأملت جميع سماعاتها؛ فقد سُمِعَتْ على ابن قدامة غير مرة من قبل الطلبة ـ كعادة المحدثين ـ، فقد جاء في بعض السماعات أنه سمعها على ابن قدامة سنة (٥٧٠هـ) جماعة بقراءة أخيه أبي عبدالله محمد، وسمعها سنة (٦٠٠هـ) جماعة بقراءة يوسف بن خليل بن عبدالله الدمشقي ـ وهو كاتب السماع. وسمعت عليه أيضاً سنة (٦٠٤هـ) وسنة (٦٠٥هـ) وسنة (٦٠٧هـ).

«وذلك في مجلس واحد يوم السبت خامس وعشرين من ربيع الآخر من سنة **ست وتسعين وخمسمائة**، والحمد لله».

وتكرر هذا السماع في كل جزء من أجزائها مع اختلاف اليوم والشهر الذي سمع فيه، لكنها كلها في السنة نفسها (٥٩٦هـ)!

ثم قوي الشك حينما رأيت على ورقة منها: «عبدالقادر بن عبدالله الرهاوي، قرأ جميع هذا الكتاب على أبي زرعة المقدسي ـ رحمه الله ـ بهمذان، واستنسخه لدار الحديث المظفرية بالموصل، داعيًا لواقفه بخير الدنيا والآخرة، وعارض به»!

لكنه بخط غير خط كاتب النسخة قطعًا لرداءته، وجودة وحسن خط النسخة! فأخذت السماعات، وأعدت النظر فيها ـ تأملاً وتدقيقًا ـ، فعثرت على نصٍّ قد يكون موضحًا للنص السابق وهو: «عبدالقادر بن عبدالله الرهاوي، قرأ جميع هذا الكتاب على أبي زرعة المقدسي ـ رحمه الله ـ بهمذان من نسخة الكيا شيرويه بن شهردار الحافظ[١] وانتسخ نسخة لدار الحديث المظفرية بالموصل، وعارض بها، داعيًا لواقفه بخير الدارين».

فقوله: «وانتسخ نسخة لدار الحديث المظفرية بالموصل، وعارض بها، داعيًا لواقفه بخير الدارين»: دليل على أن النسخة التي كتبها الحافظ الرهاوي غير هذه النسخة! وزادني اطمئنانًا: أني رأيت في ترجمة عبدالقادر الرهاوي من «النبلاء» للذهبي قوله: «وكان رديء الكتابة، لم يتقن وضع الخط»!

ورأيت على طرة بعض الأجزاء: «سماع لعبد الله بن أحمد بن محمد ابن قدامة المقدسي منه[٢] ـ نفعه الله تعالى ـ **وهو كتبه بخطه**، وعارض به ببغداد ـ عفا الله عنه، ورحمه ووالديه، والمسلمين ـ » و«بلغت وأنا محمد بن جامع[٣] ومعي ابني **على صاحبه** الإمام موفق الدين، بقراءة الحسن البكري[٤]، وعارضت بنسختي، ولله الحمد».

فملت أن ابن قدامة ـ رحمه الله ـ هو ناسخها ومالكها[٥]، وأنه عارض نسخته بنسخة الرهاوي أيضًا، وأن الخط الرديء هو خط الرهاوي أو ألحق النساخ تلك السماعات بنسخة ابن قدامة، وخصوصًا أن نسخة ابن قدامة منسوخة قبل تلك السماعات، والله أعلم.

وعذرًا على هذا الاسترسال الذي يقتضيه البحث العلمي في بيان التوصل إلى ناسخها ما

---

(١) وهو الديلمي.

(٢) أي: من أبي زرعة طاهر بن محمد المقدسي.

(٣) وهو أبو المعالي.

(٤) وهو صدر الدين أبو علي الحسن بن محمد بن محمد البكري.

(٥) وإلا فنسخة الرهاوي أوقفها على دار الحديث المظفرية بالموصل، فمحال أن يتملكها ابن قدامة وهي وقف.

أمكننا إلى ذلك سبيلاً، وإلا فالنسخة ـ أيًا كان ناسخها ـ في غاية الإتقان، تداولها الحفاظ سماعًا وقراءةً ومعارضةً، ويظهر هذا في نهاية كل جزء من أجزائها، حيث يذكر فيه من سمعها على ابن قدامة، وتاريخ السماع، ومن قرأها وعارضها من الحفاظ وأجاز بها.

وأذكر منهم:

علي بن عبدالكافي الربعي، وأحمد بن المحب عبدالله المقدسي، وابنه محمدًا، والحافظ أبا الوفاء الحلبي، وإبراهيم بن عبد الله بن أحمد الزيتاوي النابلسي، والحافظ سليمان بن يوسف بن مفلح، والحافظ عبدالغني المقدسي، وشهاب الدين أبا عبدالله محمد بن خلف بن راجح بن بلال المقدسي، والحافظ عبد الله بن عبدالغني المقدسي بقراءته على ابن قدامة، والعلامة جمال الدين المطري مؤلف "تاريخ المدينة"، والإمام بهاء الدين أبا محمد القاسم بن المظفر بن محمود ابن عساكر الدمشقي، والفقيه الإمام يوسف بن خليل بن عبدالله الأدمي، وزين الدين البالسي، والحافظ سبط ابن العجمي إبراهيم بن محمد بن خليل الحلبي.

وقرأها على ابن قدامة الإمام العالم الأوحد شهاب الدين أبي محمد عبدالعزيز بن عبدالملك بن تميم الشيباني.

وسمعها على ابن قدامة الحافظ عز الدين أبو الفتح محمد بن الحافظ عبدالغني بن عبدالواحد المقدسي وأولاده أحمد وإبراهيم وعبدالرحمٰن.

وسمعها الفقيه مجد الدين أبو المجد عيسى ابن الحافظ موفق الدين ابن قدامة.

وَسُمِعَ على ابن قدامة بقراءة الفقيه أبي محمد عبدالرزّاق بن عبدالقاهر بن عبدالمنعم بن أبي الفهم الحراني.

«سمع هذا الجزء على شيخنا الإمام العالم العامل الزاهد شيخ الإسلام مفتي الأنام موفق الدين أبي محمد عبد الله بن أحمد بن محمد بن قدامة المقدسي وفق الله به في الدارين بقراءة الفقيه الإمام العالم شهاب الدين أبي عبدالله محمد بن خلف بن راجح بن بلال المقدسي».

«فرغه سماعًا وعارض نسخته علي بن عبدالكافي الربعي».

وقرأها الإمام الذهبي وقرئت عليه فقد جاء فيها: «بلغ السماع في الثالث على الذهبي بقراءة ابن السراج»، «بلغ الذهبي في الأول».

«بلغ السماع على الذهبي بقراءة ابن عبدالحق في الناس بالصدرية بدمشق في ذي القعدة».

«بلغ السماع في الخامس على الذهبي بقراءة ابن السراج».

وظهر في سماعات الجزء الثاني أنه سُمِعَ على الموفق ابن قدامة كاملاً في يوم الأربعاء حادي عشر ذي القعدة سنة سبع وستمائة.

ومن السماعات أيضًا يظهر فيها سماع إسماعيل بن إبراهيم بن سالم المعروف بابن الخباز مع جماعة من الأئمة بقراءة الفقيه الإمام سيف الدين داود بن عيسى بن أبي بكر الكردي في يوم الاثنين سادس عشر شوال سنة أربع وخمسين وستمائة من الإمام شمس الدين أبي عبدالله محمد بن عبدالرحيم بن عبدالواحد المقدسي بسماعه من الموفق ابن قدامة.

وقرأها محمد بن أبي الفتح بن أبي الفضل البعلبكي بحضور جماعة من الأئمة في مجالس آخرها يوم الأحد ثامن عشر جمادى الأولى من سنة ثمان وستين وستمائة بمدرسة الصاحب محي الدين ابن الجوزي بدمشق على الشيخ الإمام العالم العامل جمال الدين أبي الفرج عبدالرحمٰن بن سليمان بن سعيد البغدادي بسماعه من الموفق.

وظهر في السماعات قراءة يوسف بن عيسى بن مسافر على ابن قدامة في يوم الأربعاء الثامن عشر من ذي القعدة سنة سبع وستمائة.

وفي السماعات أيضًا سماع عمر بن محمد بن علي الدينوري في ثالث شوال سنة ثمان وعشرين وسبعمائة من المسند المعمر شهاب الدين أحمد بن أبي طالب بن نعمة بن الشحنة الحجار بإجازته من ابن القبيطي، والأنجب الحمامي بسماعهما من أبي زرعة بسنده.

وجاء فيها أيضًا: «بلغ السماع في الثاني على ابن الشحنة، ومن معه بجامع دمشق بقراءة محمد بن طغربل الصيفي في سنة (٧٢٩هـ»).

«بلغ في الخامس بقراءة محمد بن يحيى بن سعد[1] بالرباط الناصري في سفح قاسيون».

«سمع جميع كتاب "السنن" لابن ماجه، وهو مجلدان من هذه النسخة على الشيخ الإمام الأوحد القاضي تاج الدين أبي محمد عبدالخالق بن عبدالسلام بن سعيد بن علوان البعلبكي، ومن أول الجزء الثالث منه إلى آخر الكتاب على الشيخ الإمام الحافظ شرف الدين أبي الحسين علي بن محمد بن أبي الحسين اليونيني بسماع الأول فيه أصلاً من العلامة موفق الدين ابن قدامة، وبإجازة الثاني من أبي محمد الأنجب بن أبي السعادات

---

(١) وهو شمس الدين محمد بن يحيى بن سعد المقدسي.

الحمامي، وأبي طالب عبداللطيف بن محمد بن علي بن حمزة ابن القبيطي بسماعهم من أبي زرعة بسنده بقراءة الفقيه الجليل الفاضل شمس الدين أبي عبدالله محمد بن عبدالرحمٰن بن سامة الطائي الجماعة السَّادة شمس الدين أبو العلاء محمود بن أبي بكر بن أبي العلاء الفرضي البخاري، وشمس الدين أبو عبدالله محمد بن إبراهيم بن غانم ابن المهندس، وابنه عبدالرحمٰن، وأخوه علي بن إبراهيم، وأبو بكر بن القاسم بن أبي بكر الرحبي، وإبراهيم بن محمد بن إبراهيم بن بحتر المقدسي، وكاتب السماع يوسف بن الزكي عبدالرحمٰن بن يوسف المزي، وابنه عبدالرحمٰن، وجمال الدين يوسف بن عبد الله بن محمد ابن الشيخ عبدالله اليونيني. . . .» إلى آخر السماع.

«وسمع المجلد الثاني بالقراءة إسماعيل بن إسماعيل بن جوسلين وعبدالخالق بن عبدالسلام بن علوان المذكوران. نقله يوسف المزي عفا الله عنه من طبقة الأصل وهي على حاشية الكتاب».

«قرأت جميع الجزء الخامس والرابع قبله من هذه المجلدة على الشيخين الإمام الفاضل بهاء الدين أبي محمد القاسم بن المظفر بن محمود بن عساكر الدمشقي، وشيخنا الإمام الحافظ جمال الدين أبي الحجاج يوسف بن الزكي عبدالرحمٰن بن يوسف المزي أثابهما الله بسماع الأول إجازة من الأنجب الحمامي، وابن القبيطي بسماعهما من أبي زرعة، وبسماع الثاني من الشيوخ الثلاثة شيخ الإسلام شمس الدين ابن أبي عمر، والقاضي تاج الدين عبدالخالق، وعماد الدين ابن جوسلين البعلبكيين بسماعهم من الشيخ موفق الدين المقدسي بسماعه من أبي زرعة بسنده وذلك في مجلس واحد في يوم الأربعاء السادس والعشرين من رجب سنة تسع عشرة وسبعمائة بمنزل المسمع الأول داخل باب توما، وأجازا لي جميع مروياتهما بشرطه كتبه محمد بن حمزة بن عمر المجدلي، عفا الله عنهم آمين، والحمد لله وحده وصلى الله على محمد وآله وسلم».

«قرأت هذا الجزء وهو السابع من "السنن" على الشيخ الجليل المسند عز الدين أبي الفداء إسماعيل بن عبدالرحمٰن بن عمرو الفراء بسماعه فيه أصلاً من الشيخ الإمام موفق الدين رضي الله عنه. . . . . وكتب[1] القاسم بن محمد بن يوسف البرزالي عفا الله عنه والحمد لله رب العالمين».

«بلغ السماع في السادس بالناصرية بقراءة ابن البرزالي».

«بلغ في السادس على تاج الدين ابن راجح بقراءة الشيخ شمس الدين ابن الجزري».

---

(١) قلت: وقرأها أيضاً القاسم على أبيه الحافظ بهاء الدين أبي الفضل محمد البرزالي في خمسين مجلسًا كما جاء في بعض سماعاتها.

«من أول الكتاب إلى هاهنا[١] يرويه الشيخ سماعًا بقراءته على الأنجب الحمامي عن أبي زرعة ومن هاهنا إلى آخر "السنن" يرويه بالإجازة وكتب ابن البرزالي».

«بلغ السماع في الرابع على ابن الشحنة وبنت الواسطي ومن معهما بقراءة محمد بن طغربل الصيفي».

«سمع جميع كتاب "السنن" لأبي عبدالله محمد بن يزيد ابن ماجه القزويني على الشيخين الجليل الصدر الأصيل المسند بهاء الدين أبي محمد القاسم بن المظفر بن محمود بن أحمد بن محمد بن الحسن ابن هبة الله ابن عساكر المتطبب، والحافظ جمال الدين أبي الحجاج يوسف بن الزكي عبدالرحمٰن بن يوسف المزي بقراءة الفقيه الفاضل المحدث المفيد صلاح الدين خليل بن كيكلدي العلائي الجماعة السادة: الإمام بهاء الدين أبو محمد عبد الله بن محمد بن أبي بكر بن خليل المكي وأولاد المسمع الثاني محمد وهذا خطه وزينب وابن أخيهما عمر بن عبدالرحمٰن وأخته خديجة، وزوجة المسمع الأول فاطمة بنت علي بن أحمد الصالحي، وفتيانه فرج ومريم ونرجس إلا أن فرج نام في الميعاد الأخير[٢] وسمعه قبل ذلك بقراءة الشيخ علم الدين ابن البرزالي، وسمع الفقيه الفاضل المحدث الصدر الكبير ناصر الدين أبو عبدالله محمد ابن شيخنا القاضي الأجل شهاب الدين أبي العباس أحمد بن منصور بن إبراهيم الحلبي الجوهري من أول الجزء الرابع إلى آخر التاسع. . . . .» إلى آخر السماع.

قلت: وسمع "السنن" لابن ماجه ابنُ قدامة المقدسي من أبي زرعة طاهر بن محمد بن طاهر المقدسي بحق إجازته من أبي منصور المقومي إن لم يكن سماعًا بقراءة الشيخ الأجل الإمام العالم الأوحد حجة الإسلام أبي محمد عبد الله بن أحمد بن أحمد بن أحمد بن الخشاب القاضي.

قلت: وكان سماع ابن قدامة من أبي زرعة في ربيع الآخر سنة إحدى وستين وخمسمائة(٥٦١هـ) كما هو مبين في سماعات النسخة.

قلت: وكتب ابن قدامة بداية كل جزء من السبعة عشر من أجزاء النسخة: «كتاب السنن تصنيف أبي عبدالله محمد بن يزيد ابن ماجه رواية أبي الحسن علي بن إبراهيم بن سلمة بن بحر القطان عنه رواية الشيخ الجليل أبي منصور محمد بن الحسين المقومي عن أبي طلحة القاسم بن أبي المنذر الخطيب عنه أخبرنا به الشيخ أبو زرعة طاهر بن محمد بن طاهر المقدسي عن المقومي إجازة إن لم يكن سماعًا».

---

(١) أي: أبواب الأحكام.

(٢) تأمل أمانة علمائنا ودقتهم في كتب الحديث وسماعه.

٢ ـ نسخة مراد ملا:

نسخة جيدة بخط الإمام الحافظ ابن النجار[١] سنة (٦٢٤ هـ).

قال الذهبي في السير (٣٥٢/٢٢) في ترجمة ابن باقا: «قال ابن النجار: كتبت بخطي عنه سنن ابن ماجه».

وكان ابن النجار من قبل قد سمع "السنن" من ابن باقا في خان مسرور في القاهرة كما في السماعات التي في آخر النسخة بحضور جماعة من الحفاظ منهم المنذري وابنه في مجالس آخرها يوم الاثنين العشرين من شهر صفر سنة اثنتين وعشرين وستمائة.

جاء في آخر المخطوط: «سمع جميع هذا الكتاب بكماله من الشيخ الأجل العدل الأمين صفي الدين بقية المشايخ أبي بكر عبدالعزيز بن أبي الفتح أحمد بن عمر بن سالم بن باقا البغدادي بروايته عن أبي زرعة طاهر بن محمد بن طاهر المقدسي بقراءة محمد بن محمود بن الحسن بن النجار البغدادي عليه: المشايخُ القاضي الأجل العالم تاج الدين أبو عبدالله محمد بن صالح بن محمد بن حمزة بن محارب التنوخي المجلي، وابن أخيه جمال الدين أبو التقي صالح بن هاشم بن صالح، والفقيه زين الدين أبو محمد عبدالمنعم بن رضوان بن مناد المقرئ، والفقيه جمال الدين أبو محمد عبدالمحسن بن عبدالكريم بن ظافر الحصني الحنبلي، وأخوه أبو الحسن علي وابن أختهما محمد بن عبدالحميد بن عبدالمنعم بن عبدالمعطي، وتاج الدين أبو المعالي محمد بن عبدالكافي بن عبدالهادي الدرجي الحنفي الدمشقي ونجم الدين أبو العباس أحمد بن شمس الدين علي بن مظفر الأسدي الجيلي، وعلم الدين أبو المفاخر يوسف بن القاضي شرف الدين أبي الحسن محمد بن عبد الله بن علي بن عثمان المخزومي[٢] وفتاه صواب الحبشي الخادم والرشيد أبو بكر محمد ابن الحافظ عبدالعظيم بن عبدالقوي بن عبدالله المنذري[٣]، وفتاه صبيح الحبشي، والفقيه عماد الدين أبو العباس أحمد بن أبي الفضائل بن يونس الموصلي، وعبدالناصر بن مفضل بن عبدالناصر المخزومي، وأحمد بن محمود بن أحمد الميراثي الشيرازي الصوفي، ولولو بن عبدالله الرومي عتيق أحمد بن قميرة البغدادي والشريف جعفر بن محمد بن عبدالعزيز الإدريسي، وعلي بن أبي نصر بن أبي الجيش الواسطي، وعبدالرحمٰن بن مرتضي بن محمد المقرئ الشارعي، وأبو العز بن محاسن بن يوسف بن عبدالله الزيات المقرئ، ويحيى بن توبة بن شجاع التكريتي، وريحان بن عبدالله

---

(١) وهو الإمام الحافظ أبو عبدالله محمد بن محمود بن الحسن البغدادي المعروف بابن النجار ولد سنة (٥٧٨هـ) وتوفي سنة (٦٤٣هـ).

(٢) قلت: وحدث بسنن ابن ماجه سنة ثمان وستين وستمائة بالجامع المظفري من القاهرة.

(٣) مات رَحِمَهُ اللَّهُ شاباً واحتسبه أبوه الحافظ المنذري.

الحبشي المسروري، ومحمد بن عبدالمحسن بن أبي القاسم بن النيدي المحلي، وعبدالقوي بن عبد الله بن عبدالقوي الفقاعي، ومحمد وأبو بكر ابنا الحاجي سيف الدين كبان بن عيسى التركماني الحلبي، وعثمان بن علي بن يحيى الخشاب وحماد بن أبي الكرم بن حماد الهامي التاجر، وفاتهما مجلس واحد سمعوه بغير القراءة فكمل لهما الكتاب بالقراءتين، وجماعة كثيرون سمعوا بفوات، أسماؤهم مثبتة على نسخة الحافظ عبدالعظيم المنذري أيده الله وصح ذلك وثبت في مجالس آخرها يوم الاثنين العشرين من صفر سنة اثنتين وعشرين وستمائة بخان مرور الخادم بالقاهرة المحروسة، والحمد لله وصلى الله على سيدنا محمد النبي وعلى آله وسلم».

٣ ـ النسخة الفرنسية:

وهي نسخة متقنة مقابلة على أصلٍ مسموع على ابن باقا، وبأصلِ الحافظ المنذري ـ رحمه الله ـ فقد جاء في آخرها: «بلغ العرض بأصل الحافظ المنذري رَحِمَهُ اللَّهُ».

نُسِخَتْ سنة (٧٣٠هـ) ووقعت في سبعة عشر جزءًا، وقرئت على الإمام الذهبي فقد ورد في هوامشها في كل جزء من أجزائها «بلغ في الأول على الحافظ أبي عبدالله الذهبي بقراءة الشيخ عماد الدين ابن السَّراج[1] بالصدرية سنة تسع وثلاثين». «بلغ في الثاني على الحافظ الذهبي بقراءة الشيخ عماد الدين ابن السراج بالصدرية سنة تسع وثلاثين».

و«بلغ في الثالث على الحافظ الذهبي بقراءة ابن عبدالحق القرشي بالصدرية».

و«بلغ في الثالث على الحافظ أبي عبدالله الذهبي بقراءة الشيخ عماد الدين ابن السَّراج بالصدرية سنة تسع وثلاثين».

و«بلغ في الرابع على الحافظ الذهبي، وابن نباتة بقراءة ابن عبدالحق القرشي بالصدرية»، و«بلغ في الخامس على الحافظ أبي عبدالله الذهبي بقراءة الشيخ عماد الدين ابن السَّراج بالصدرية سنة أربعين في مستهل السنة المذكورة وهو يوم الجمعة».

«بلغ في السادس على الحافظ أبي عبدالله الذهبي بقراءة الشيخ عماد الدين ابن السَّراج بالصدرية في خامس المحرم سنة أربعين وسبع مئة».

وعليها سماعات لجماعة من العلماء ومنها ما يدل على أنها قرئت على جماعة من الحفاظ[2] كقوله: «بلغ الفارقي قراءة على الأشياخ بالزاوية» و«بلغ السماع على الأشياخ بالزاوية كتبه الفارقي» و: «بلغت قراءة في الرابع على المشايخ الخمسة كتبه أحمد بن مكتوم القيسي» و«بلغ السماع في الثاني سيدنا قاضي القضاة بدر الدين بن جماعة».

---

(١) وهو الحافظ أبو بكر بن أحمد بن أبي الفتح.

(٢) وظهر فيها سماع الحافظ جمال الدين المزي.

«بلغت قراءة في الثالث على المشايخ الثلاثة[١] كتبه أحمد بن عبدالقادر بن مكتوم بن أحمد القيسي» ثم كتب عند باب التسبيح في الركوع والسجود: «من هنا سُمِعَ على التزمنتي والرحبي» ثم صار يكتب: «بلغت على المشايخ الخمسة» «بلغت قراءة على المشايخ الخمسة في الميعاد السابع عشر يوم الثلاثاء السابع من شهر ربيع الآخر من سنة خمس وثلاثين وسبعمائة كتبه أحمد بن عبدالقادر بن أحمد بن مكتوم بن أحمد بن محمد بن سليم القيسي» «سمع جميع هذا الكتاب وهو كتاب "السنن" للإمام أبي عبدالله محمد بن يزيد ابن ماجه القزويني ـ رحمه الله ـ على المشايخ الخمسة الآتي ذكرهم فيه وهم الصدر الرئيس شهاب الدين أبو العباس أحمد بن منصور بن إبراهيم الحلبي الجوهري والشيخ الصالح المحدث المكثر بدر الدين أبو عبدالله محمد بن أحمد بن خالد بن محمد الفارقي والعدل الكبير كمال الدين أبو إسحاق إبراهيم بن محمد بن عبدالصمد التزمنتي والأصيل الكبير ناصر الدين أبو عبدالله محمد بن إسماعيل بن عبدالعزيز بن عيسى بن أبي بكر بن أيوب سبط أبي محمد عبدالولي بن يحيى بن حماد البعلبكي والشيخ المحدث زين الدين أبو بكر بن قاسم بن أبي بكر بن عبدالرحمٰن الرحبي الحنبلي أبقاهم الله تعالى ونفع بهم بسماعهم المبين أصلاً ونقلاً بقراءة العبد الفقير إلى الله تعالى أحمد بن عبدالقادر بن أحمد بن مكتوم بن أحمد بن محمد بن سليم القيسي الدمشقي والخط له الجماعة. . . . . .» ثم ذكر أسماء السامعين للكتاب

وَسُمِعَ على الشيخ المحدث نجيب الدين أبي عبدالله محمد بن أبي العباس أحمد بن محمد بن المؤيد الهمذاني والمقرئ أبي محمد شاكر الله بن غلام الله بن إسماعيل المعروف بابن الشمعة بسماعهما لجميعه من القاضي أبي بكر عبدالعزيز بن أبي الفتح أحمد بن عمر بن باقا البغدادي بسماعه من أبي زرعة طاهر بن محمد المقدسي خلا الأول والعاشر فاتاه رواهما إجازة إن لم يكن سماعًا عن أبي منصور محمد بن الحسين المقومي عن أبي طلحة القاسم بن أبي المنذر الخطيب عن أبي الحسن علي بن إبراهيم بن سلمة القطان عن ابن ماجه بقراءة الفاضل شرف الدين أبي محمد الحسن بن علي بن عيسى المعروف بابن الصيرفي وكذا بقراءة أبي عبدالله محمد بن عبدالصمد الترمنتي وبقراءة ولديه أبو بكر محمد وأبو إسحاق إبراهيم.

«وَسَمِعَ جميع كتاب "السنن" لأبي عبدالله ابن ماجه على الشيخين نجيب الدين أبي عبدالله محمد بن أحمد بن محمد الهمذاني، والمقرئ شرف الدين أبي محمد شاكر الله بن غلام الله بن إسماعيل عرف بابن الشمعة خلا الجزء الثالث فاته لم يُسْمَع على ابن الشمعة

---

(١) قلت: سمع أول الكتاب من ثلاثة وهم: ابن الجوهري وابن الفارقي وابن الملك الأيوبي ثم من باب التسبيح في الركوع والسجود بدأ السماع على الرحبي والتزمنتي.

بسماعهما لجميع الكتاب من عبدالعزيز بن أحمد بن عمر بن سالم بن باقا بسماعه من أبي زرعة[١] خلا الجزء الأول والعاشر فاتاه. رواهما عنه إجازة إن لم يكن سماعًا بسنده.

وعلى الصفي خليل بن أبي بكر بن محمد المراغي الجزء الأول، والعاشر، والسابع عشر بسماعه من الإمام أبي محمد عبد الله بن أحمد بن محمد بن قدامة المقدسي لجميع الكتاب، وإجازته من ابن باقا واللفظ له قال: أخبرنا أبو زرعة بالسند المذكور.

أبو عبدالله محمد بن إسماعيل بن عبدالعزيز بن عيسى بن أبي بكر بن أيوب سبط أبي محمد عبدالولي بن يحيى بن حماد البعلبكي بقراءة جماعة...».

«سمع جميع هذا الكتاب وهو كتاب "السنن" لأبي عبدالله محمد بن يزيد ابن ماجه على المشايخ الأجلاء الفقيه الإمام عز الدين أبي العز يوسف بن عبدالمحسن بن يوسف الحمزي ومن قوله: باب فضل العلماء والحث على طلب العلم إلى آخر الكتاب على الشيخ أبي محمد شاكر الله بن غلام الله بن إسماعيل الشافعي والشريف أبي عبدالله جعفر بن الإمام جمال الدين أبي عبدالله محمد بن عبدالعزيز الإدريسي خلا من أول الجزء الثالث إلى قوله: باب الجنب يغتسل في الماء الدائم أيجزئه، ومن قوله: ما جاء في الاعتكاف إلى أبواب الطلاق، والفقيه تقي الدين أبي محمد عبدالقوي بن عبد الله بن عبدالقوي الشارعي من قوله: باب فضل العلماء والحث على طلب العلم إلى قوله: أبواب الجنائز، ومن قوله: ما جاء في الاعتكاف إلى قوله: باب الحلق وكان كثير النعاس[٢]، والإمام نجيب الدين أبي عبدالله محمد بن أحمد بن محمد بن المؤيد الهمذاني من أول الكتاب إلى قوله: باب فضل العلماء والحث على طلب العلم، ومن أول الجزء الثاني إلى أبواب الجنائز، ومن قوله: ما جاء في الاعتكاف إلى آخر الجزء الثامن، بسماعهم من أبي بكر ابن باقا بقراءة الإمام فخر الدين عثمان بن محمد بن عثمان التوزري»، قلت: ثم ذكر أسماء الحضور وذكر منهم: محمدًا وخديجة ولدي فخر الدين التوزري، وعلي بن جابر الهاشمي، وولده محمدًا وأبا عبدالله محمد بن أحمد بن خالد الفارقي، وعبدالكريم بن عبدالنور بن منير الحلبي، وهو الذي كتب السماع، والإمام الحافظ فتح الدين أبا الفتح محمد بن الإمام أبي عمرو محمد بن محمد بن أحمد ابن سيد الناس.

و «بلغ قراءة كاتبه الفقير سالم السنهوري المالكي[٣] على الحافظ الإمام والحبر الهمام محمد النجمي: نجم الدين الغيطي بمنزله المبارك خامس عشري شعبان سنة سبع وسبعين وتسعمائة والجماعة حضور».

---

(١) وهو طاهر بن محمد.

(٢) أي: تقي الدين الشارعي في حالة السماع عليه.

(٣) وقد أتم قراءة السنن وأجازه بها نجم الدين الغيطي كما في آخر الكتاب: «يوم الاثنين المبارك حادي عشر جمادى الآخرة سنة ثمان وسبعين وتسعمائة».

قلت: ومن فوائد النسخة ظهور بعض التعليقات المفيدة في هوامشها، والتصويبات لرواتها من "الأطراف" لابن عساكر وغيره مثل: «داود بن المحبر كذاب هالك والحديث لا أصل له» و«سليمان لم يلق مالك بن يخامر والحديث منقطع»، «سقط من السماع عن مرة ولا بد منه»، «يونس بن بكير سقط من بين ابن نمير وهشام ذكره ابن عساكر»، «سقط من الأصل عن المغيرة وقد أخرجه الترمذي عن عقار عن المغيرة».

قلت: وجاء في بدايتها:

«أخبرنا الحافظ أبو عبدالله محمد بن أحمد بن عثمان الذهبي قال: أخبرنا القاضي تاج الدين أبو محمد عبدالخالق بن عبدالسلام بن سعيد بن علوان البعلبكي قال: أخبرنا الإمام موفق الدين أبو محمد عبد الله بن أحمد بن محمد بن قدامة قال: أخبرنا أبو زرعة طاهر. . . . .».

٤ ـ نسخة المحمودية:

وهي نسخة كاملة تقع في (٤٢٥) صفحة بخط محمد بن الحاج حسن الكانقري القسطنطيني الحنفي وكان الفراغ منها سنة (١١٧٩هـ) وهي نسخة مقابلة حيث ورد في عدد من هوامشها: «بلغ مقابلة».

٥ ـ نسخة عارف حكمت:

تقع في (٤٣٩) صفحة وهي نسخة كاملة واضحة لم يكتب الناسخ اسمه، ولا تاريخ النسخ، لكن جاء على أول ورقة بخط مغاير لصاحب النسخة بأنها قوبلت في المسجد النبوي على الأصل المشغولة منه، وبحضور جماعة من العلماء والمحققين وفضلاء بيت المقدس، وكتب ذلك عبدالمعطي الحنبلي: «وذلك في شهر رجب من شهور سنة ألف ومائة وستة وثلاثين من الهجرة النبوية على مشرفها أفضل الصلاة وأتم التحية، والحمد لله رب العالمين».

٦ ـ نسخة الأزهرية:

وهي نسخة كاملة تقع في (٣٥٧) صفحة لم يكتب الناسخ اسمه، ولا تاريخ النسخ في نهايتها لكن جاء في (ص١٧٨) منها ما يدل على أنها نقلت من أصل عتيق: «تم الجزء الأول بحمد الله وعونه وصلى الله على محمد عبده ورسوله وسلم وذلك بمكة أعزها الله تعالى في العشر الأواخر من رجب الفرد سنة تسع وستمائة وصلى الله على محمد وعلى آله، وصحبه أجمعين».

قلت: وهذا التاريخ المثبت ليس تاريخ النسخة الأزهرية، وإنما هو تاريخ النسخة المنقول منها؛ لأن خط الأزهرية لا يرقى لأن يكون من خطوط القرن السابع بل هو بخط القرن العاشر، وما بعده أشبه.

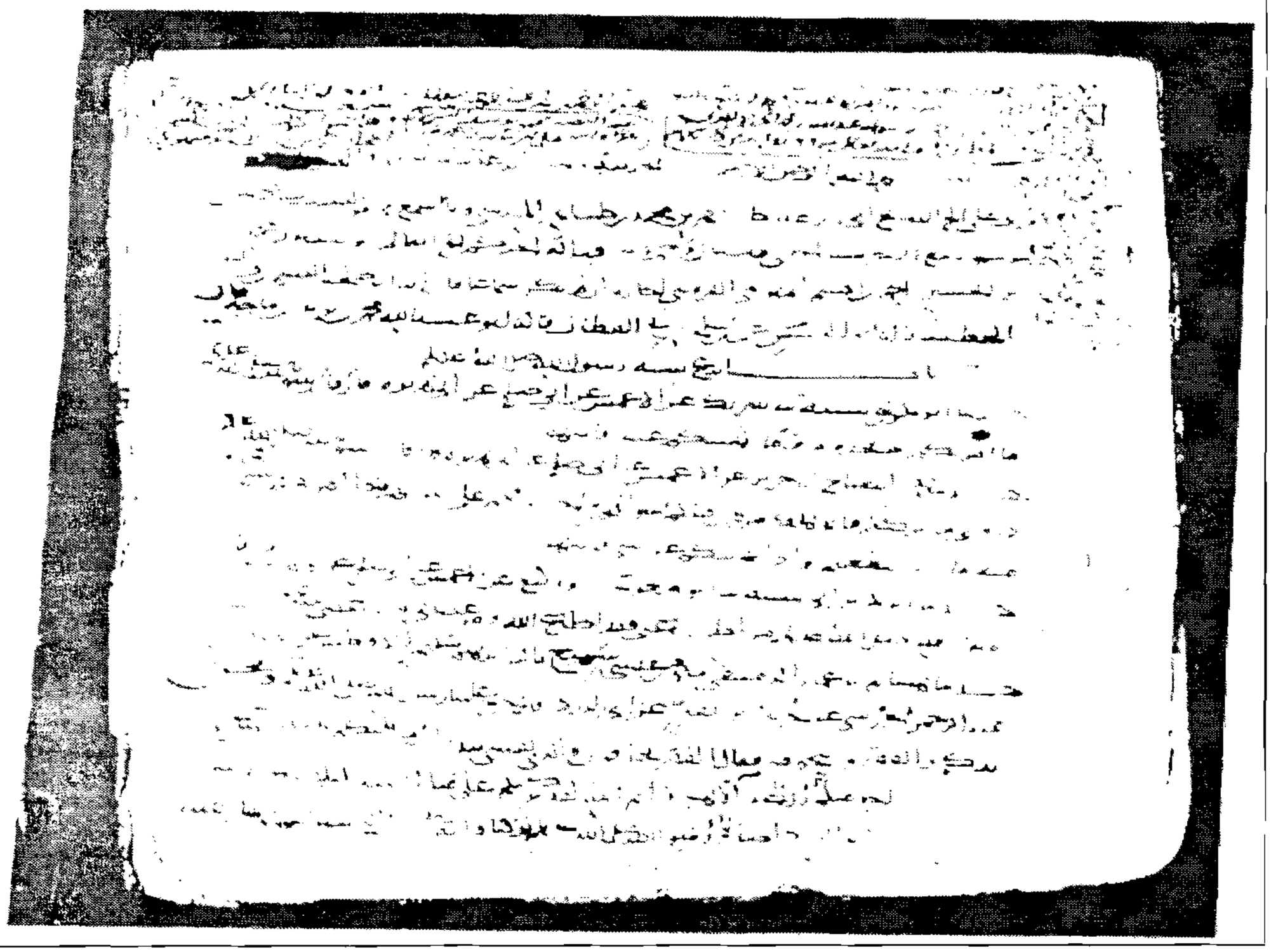

صورة من المخطوط: النسخة التيمورية

صورة من المخطوط: النسخة التيمورية

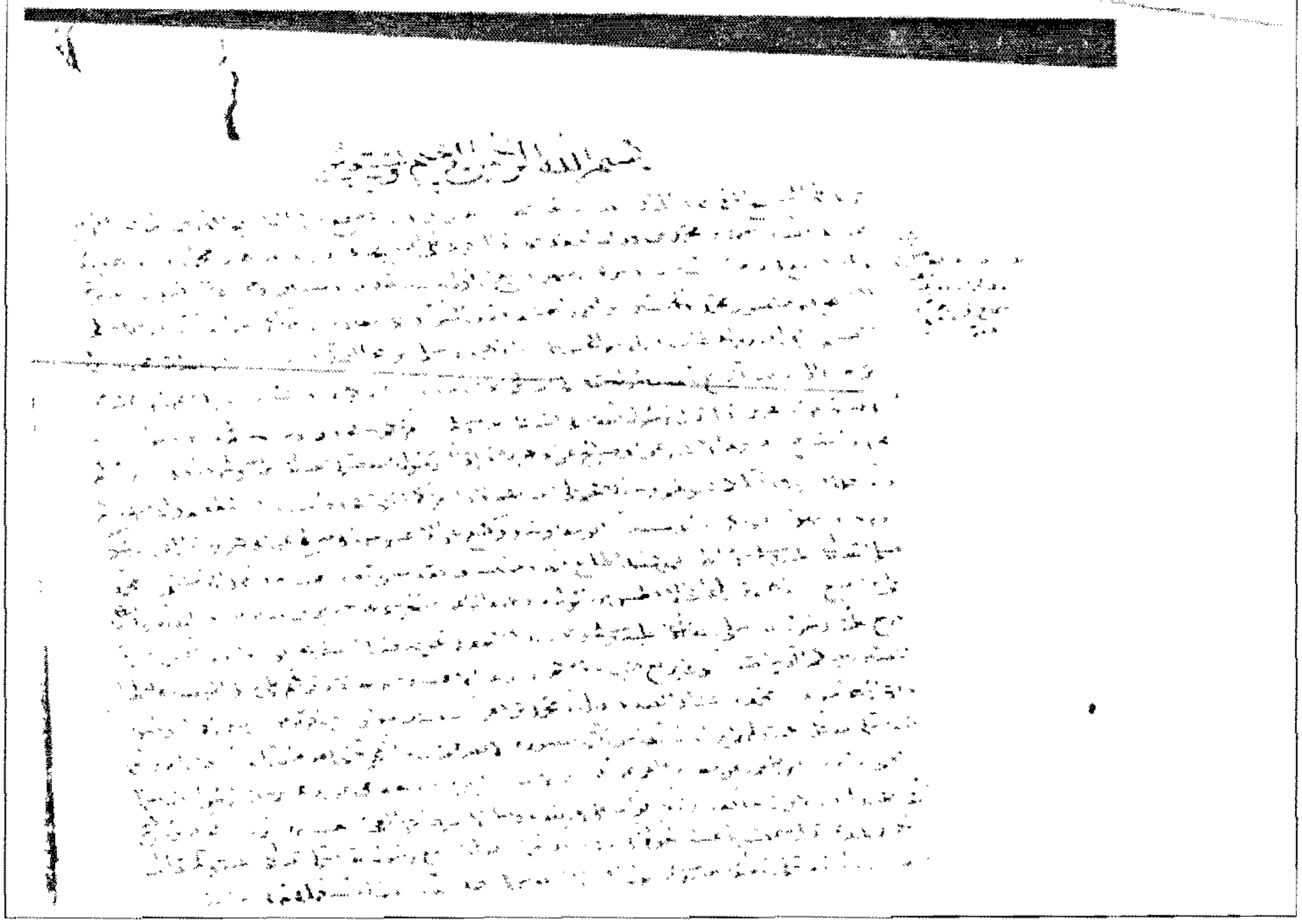

صورة من المخطوط: نسخة مراد ملا

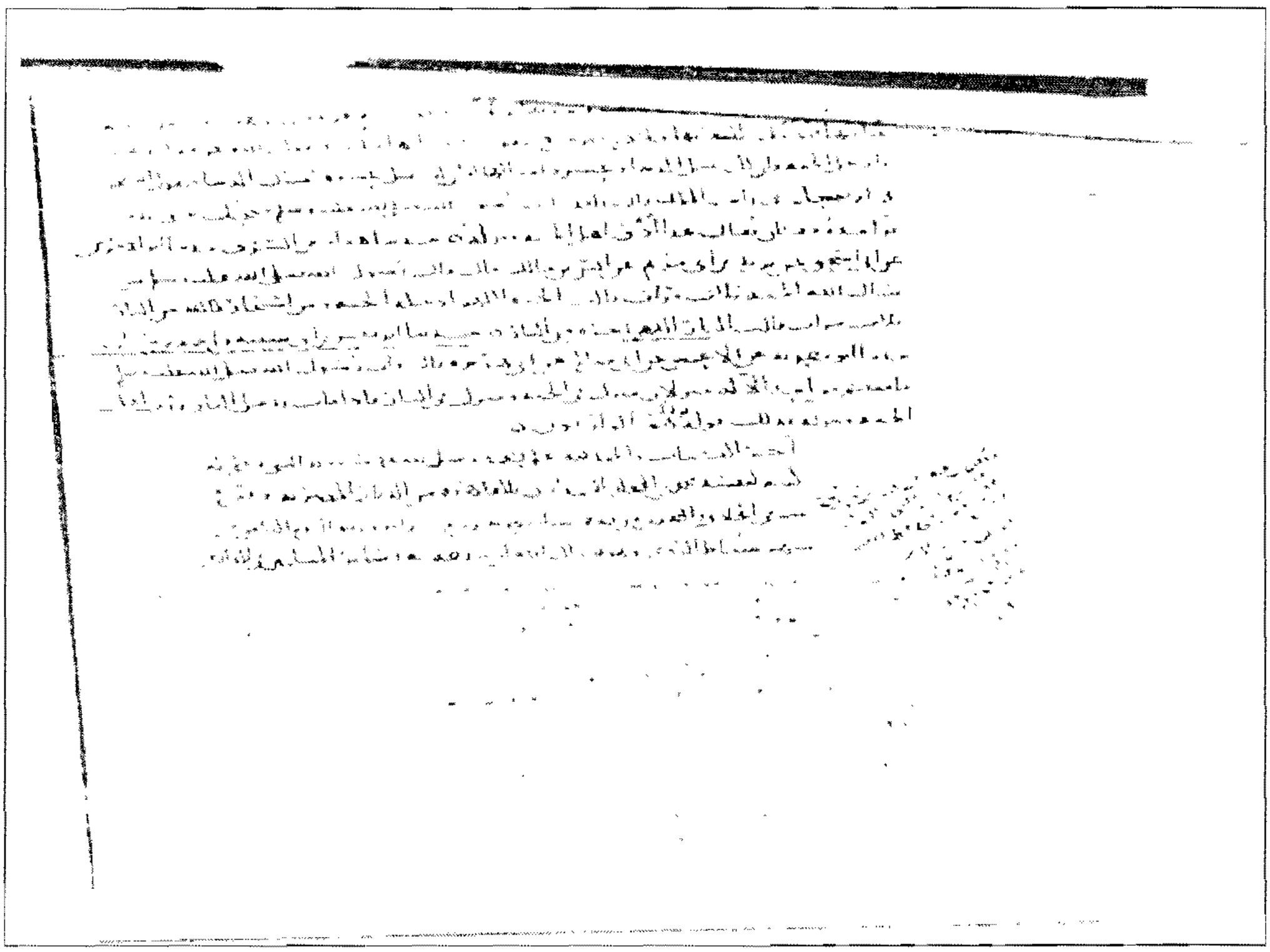

صورة من المخطوط: نسخة مراد ملا

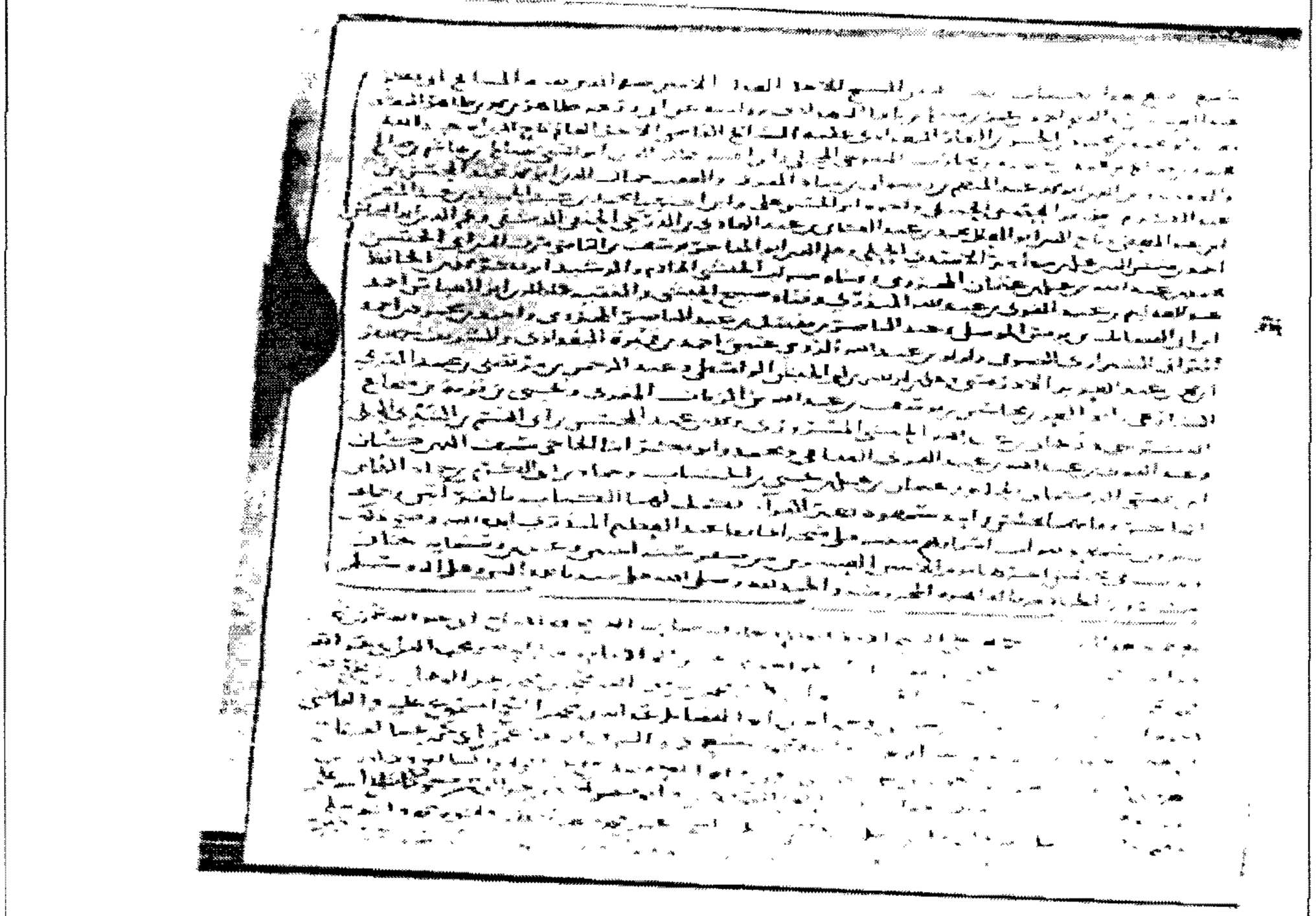

صورة من المخطوط: نسخة مراد ملا

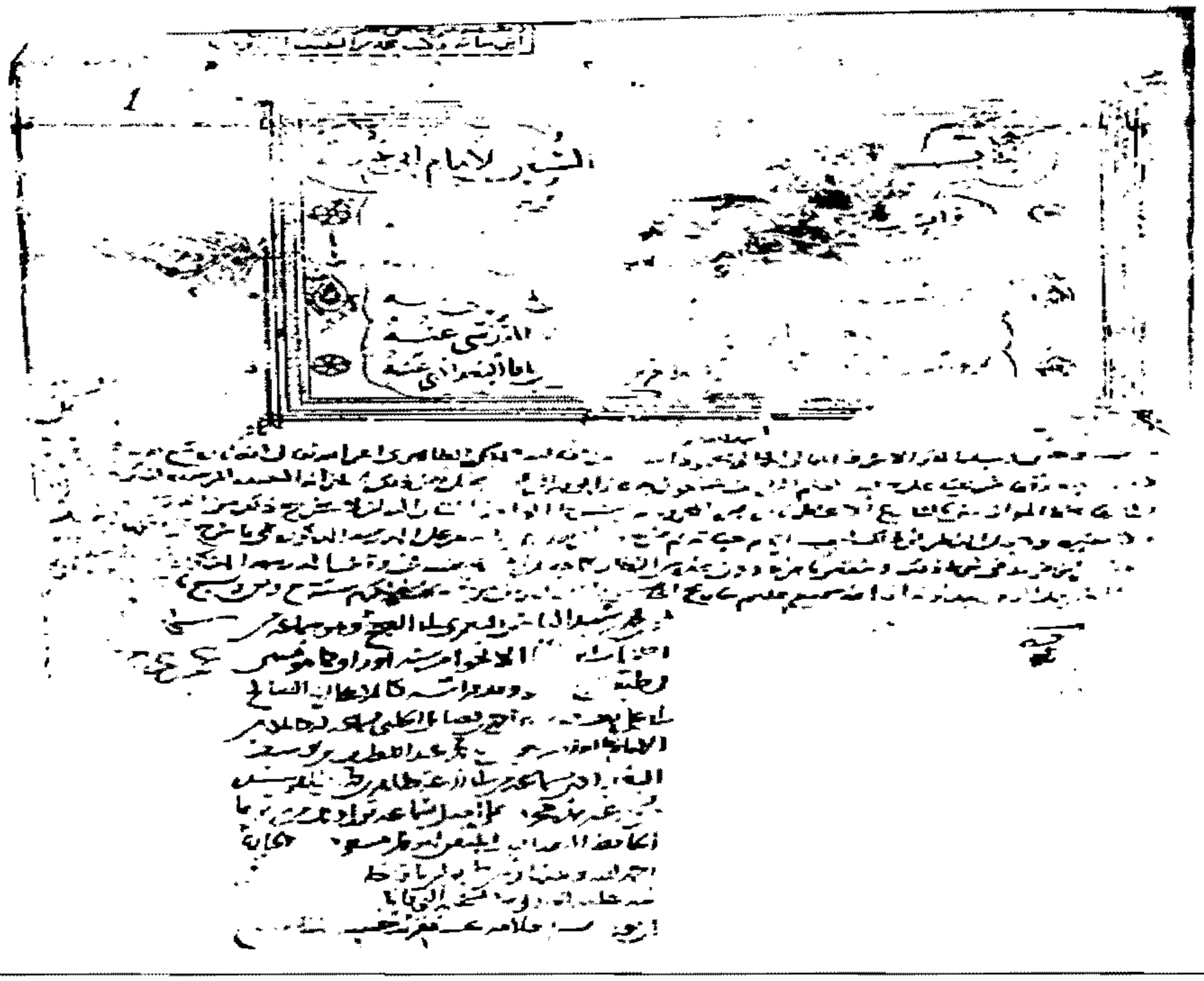

صورة من المخطوط: النسخة الفرنسية

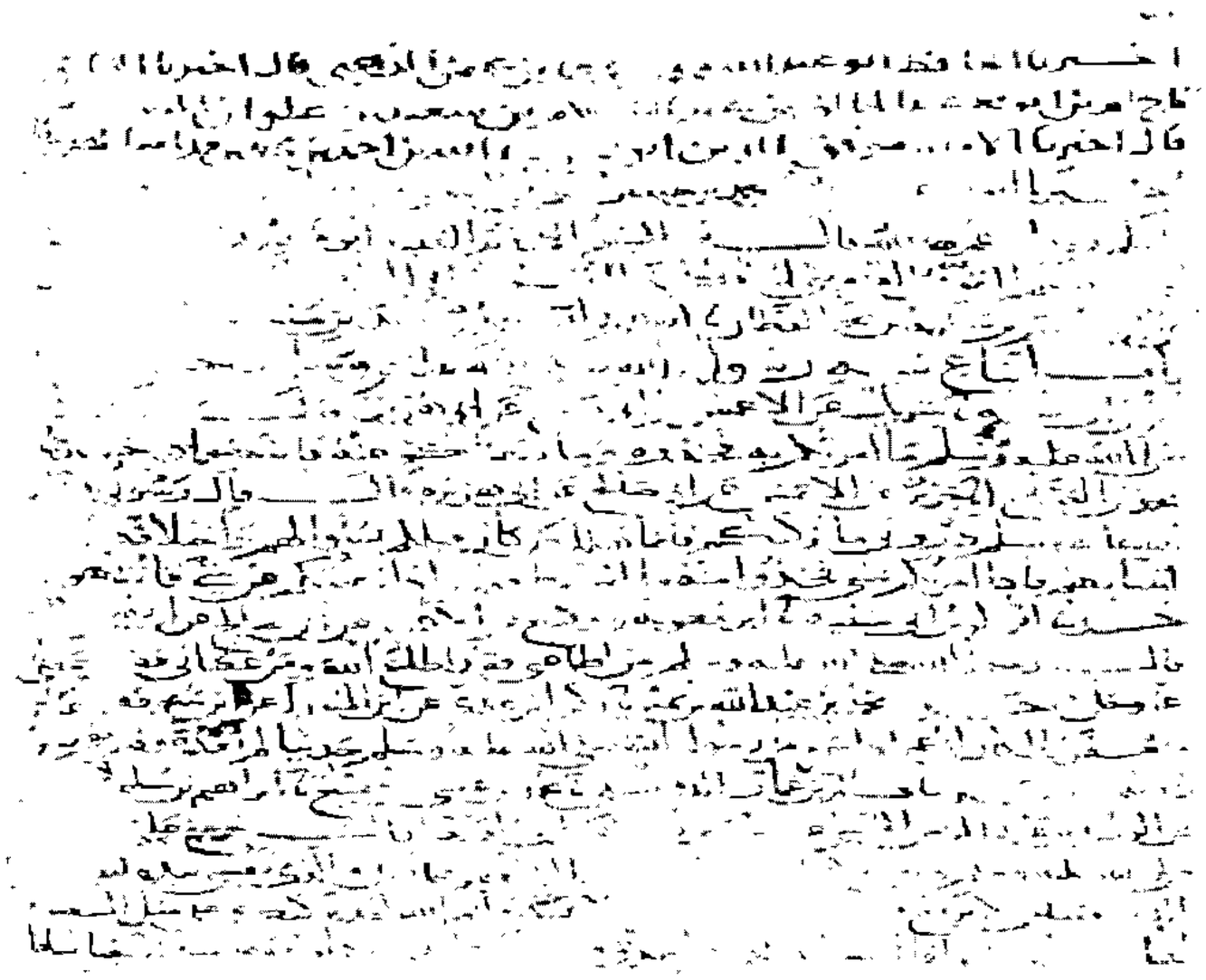

صورة من المخطوط: النسخة الفرنسية

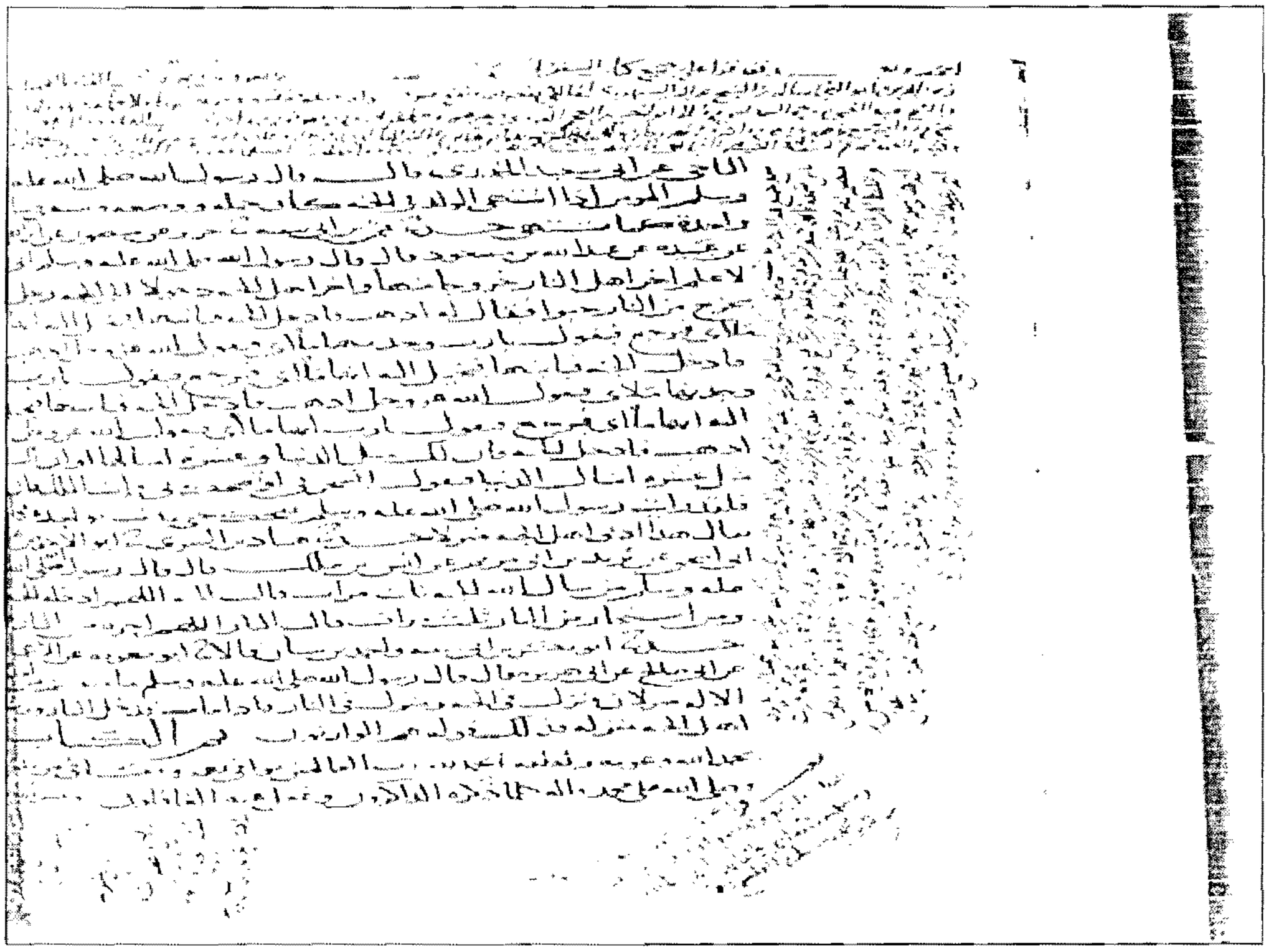

صورة من المخطوط: النسخة الفرنسية

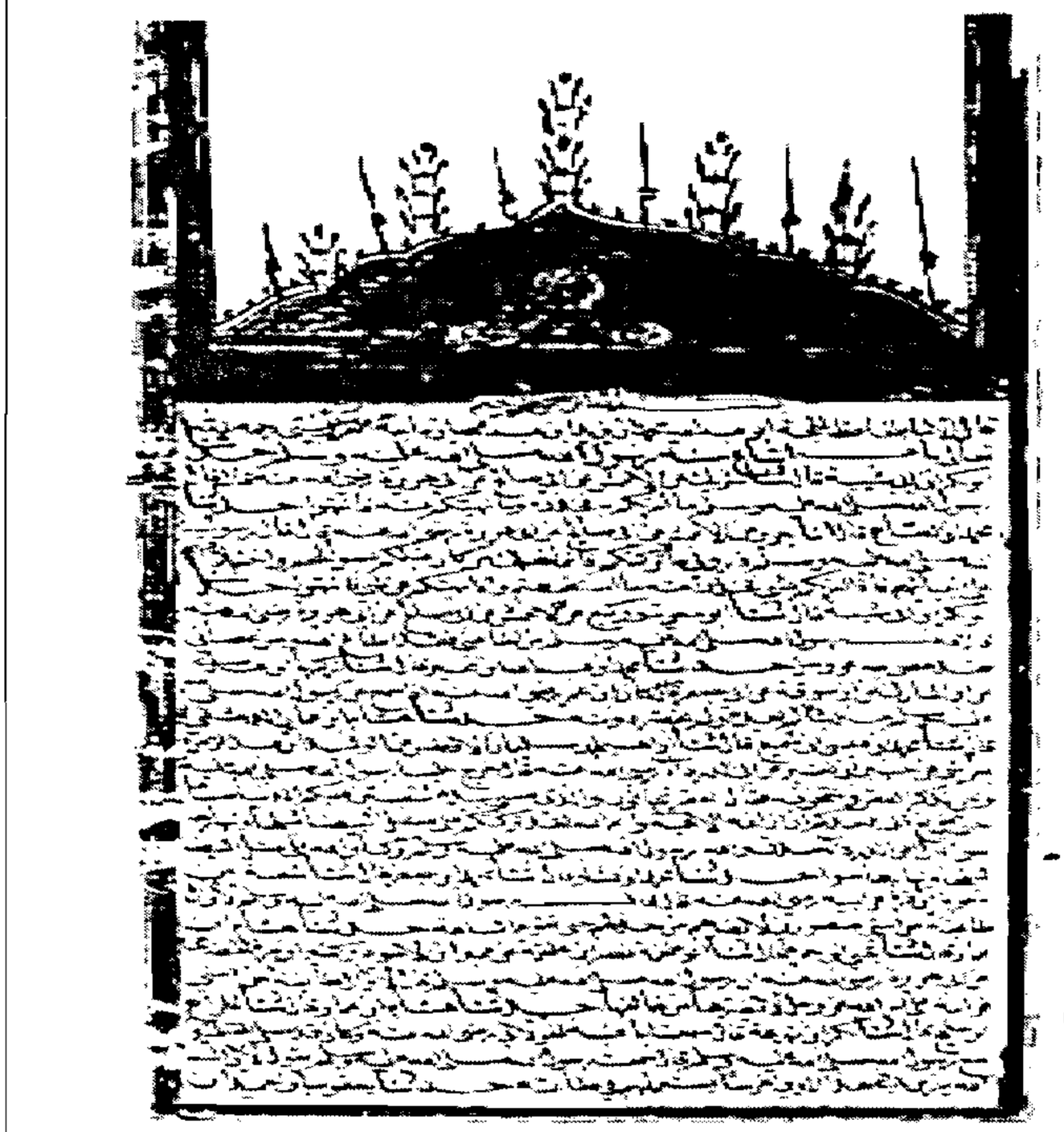

صورة من المخطوط: النسخة المحمودية

صورة من المخطوط: النسخة المحمودية

صورة من المخطوط: النسخة المحمودية

صورة من المخطوط: نسخة عارف حكمت

صورة من المخطوط: نسخة عارف حكمت

صورة من المخطوط: النسخة الأزهرية

صورة من المخطوط: النسخة الأزهرية

عملي في الكتاب

١ ـ ضبط نص الكتاب وذلك بمقابلته على النسخ الست المذكورة، وجعلت النسخة التيمورية أصلاً؛ لقدمها وغاية ضبطها، وما كان في سائر النسخ أضفته بين معقوفتين مع الإشارة لمصدر الزيادة إلا أن هناك عددًا من الأحاديث غير موجود في التيمورية، وهو موجود في سائر النسخ وتحفة الأشراف فعندها أثبته مع الإشارة إليه في الهامش.

٢ ـ وضعت عقب كل حديث رقمه في "تحفة الأشراف" للحافظ المزي، والذي يعد مصدرًا رئيسًا في ضبط أسانيد ابن ماجه، لكن ثمة أحاديث لم أجدها في "تحفة الأشراف" وهي ثابتة في الأصول الخطية، وأحيانًا لا أجده في أصولي الخطية، وهو موجود في التحفة، وإليك تفصيل ذلك:

- حديث (٥٧٦) لم يذكره المزي في التحفة، ولا هو في التيمورية، ولا في مراد وباريس، وهو ثابت في نسخة المحمودية.
- حديث (٦٢٠) لم أره في الأصول الخطية التي وقفت عليها، وذكره المزي في تحفة الأشراف؛ لذا أثبته.
- حديث (٩٢٠) ثابت في النسخ كلها ولم يذكره المزي في التحفة، واستدركه المحقق، والحديث ثابت في زوائد ابن ماجه للبوصيري برقم (٣٤٠).
- حديث (٢٤٠١) لم يذكره المزي في التحفة وذكره البوصيري في "مصباح الزجاجة" برقم (٨٤٨).
- حديث (٢٧٠٢) موجود في المطبوع، ولم أجده في النسخ الخطية، ولم يذكره المزي في "تحفة الأشراف".
- حديث (٢٧٤٤) لم يذكره المزي، واستدركه الحافظ في "النكت" فقال: «ثبت في بعض النسخ وأغفله المزي».
- حديث (٢٧٤٥) غير موجود في النسخة التيمورية، وهو ثابت في نسخة مراد وباريس، ولم يذكره المزي في التحفة.

- حديث (٢٧٤٨) غير موجود في التيمورية، وهو ثابت في مراد وباريس، ولم يذكره المزي في "تحفة الأشراف" لكن استدركه عليه الحافظ في "النكت الظراف".
- حديث (٢٧٥١) غير موجود في التيمورية، وهو ثابت في مراد وباريس، ولم يذكره المزي في التحفة، وذهب الدكتور بشار إلى أنه من زيادات ابن القطان.
- حديث (٣٠٣٣) لم يذكره المزي في التحفة وذكره البوصيري في زوائد ابن ماجه برقم (١٠٦١).
- حديث (٣٥٧٥) غير موجود في التيمورية، ومراد، وباريس، وَذُكِرَ في المحمودية، والأزهرية، ولما ذكر المزيُّ الحديث في التحفة لم يشر لرواية ابن ماجه.
- حديث (٣٦٣٣) ثابت في الأصول الخطية، ولم أره في "تحفة الأشراف".
- حديث (٤٠٣٣) ثابت في الأصول، ولم يعزه المزي في التحفة لابن ماجه.

٣ ـ قمت بتخريج الأحاديث[1] فما كان في الصحيحين أو أحدهما عزوته إلى مصدره، والعزو لهما أو لأحدهما مؤذن بالصحة.

وما كان في السنن فعزوته إلى مصدره مع بيان درجة الحديث صحة وضعفا، وما وافقت فيه شيخي وأستاذي الإمام الألباني ـ رحمه الله ـ وهو الغالب أثبت حكم شيخنا إذ نحن عالة عليه، وما خالفته فيه ـ وهو النادر ـ أثبت حكمي مع بيان حكم شيخنا، ووجه المخالفة له انظر على سبيل المثال: (٨١٥) (١٢٧٠) و(١٣٥٩) و(١٤٥٠) و(١٤٨٠) و(١٤٩٠) (١٦٧٥) و(١٧٥٢)، (١٧٧٤) (٢٤٦٣) (٢٥٩٧) (٣٥٠٨).

أقول هذا عرفانًا لفضله، وديانة وأمانة، ولا نتشبع بما لم نُعْطَ.

تنبيه:

سيجد القارئ بعضًا من الأحاديث قلت فيها: «صحيح لغيره»، «حسن لغيره» مع أن شيخنا قال في "صحيح سنن ابن ماجه": «صحيح» «حسن» وسبب هذا الخلاف أن شيخنا ـ رحمه الله ـ سار في كتبه القديمة على قوله: «صحيح» و«حسن» في الأحاديث الثابتة دونما تفصيل، ثم بدا له في آخر حياته ـ رحمه الله ـ لو أنه أعرض عن هذا الأسلوب وَفَصَّلَ الأحكام، «صحيح»، «صحيح لغيره»، «حسن»، «حسن لغيره»؛ لكان خيرًا وعليه سار في آخر كتبه تأليفًا[2]؛ وذلك أن الطريقة الأولى جعلت بعض المحققين

---

(١) ورمزت للبخاري (خ) ومسلم (م) والنسائي(ن) وأبي داود (د) والترمذي (ت).

(٢) انظر مقدمة صحيح الترغيب والترهيب.

يوجهون له سهام النقد ظانين أن الشيخ حسنه أو صححه من هذه الطريق الضعيفة، ويكون شيخنا قد أَعَلَّ هذه الطريق لكن وجد متابعًا أو شاهدًا دفعه إلى التحسين أو التصحيح[1] ومنها على سبيل المثال (١٢٧٢، ١٥٨٢، ١٦٠١)؛ لذا سلكت في هذا الكتاب في مثل هذه الأحاديث التي قد يخفى وجه تحسين أو تصحيح شيخنا إلى ذكر الحكم مُفَصَّلاً من كتبه الأخرى، مع مراعاة آخر أحكامه رحمه الله.

كما أن القارئ سيجد أحكامًا في بعض الأحاديث تختلف عن حكم شيخنا المثبت في طبعة المعارف من «سنن ابن ماجه» بعناية الشيخ مشهور حسن وعلى سبيل المثال منها: (١٠٥، ٤٢٥، ١٠٨٤، ١٤٥٦، ١٦٧٨، ١٧٨٨، ٢١٦٨، ٢٨١٩، ٣١٢١، ٣٤٣٧، ٣٥٣٠، ٣٦١٢، ٣٧٢٤، ٣٧٥٤، ٣٨٤٤) وذلك لاعتمادنا آخر أحكام شيخنا ـ رحمه الله.

ومن غريب ما رأيت في هذه الطبعة حديث رقم (١٠٠٨) وحديث (٢٩٦٠) وهما نفس الحديث وبنفس الإسناد جاء في الموطن الأول: «منكر بهذا اللفظ» وفي الموطن الثاني: «صحيح»!

٤ ـ شرحت الضروري من غريب الحديث، والتقطت الشرح غالبًا من شرح فؤاد عبدالباقي لسنن ابن ماجه، ومن لا يشكر الناس لا يشكر الله.

٥ ـ وشحت الكتاب بتعليقات، وحواشي مفيدة التقطها من حاشية السندي ـ رحمه الله ـ على «سنن ابن ماجه».

٦ ـ حافظت على الترقيم المشهور لابن ماجه، وثمة أحاديث حقها أن لا ترقم؛ لأنها من زيادات ابن القطان على "السنن" لكن درج الأستاذ فؤاد عبدالباقي على ترقيمها، وطار ترقيمه كل مطار حتى غدا هو الترقيم المشهور لابن ماجه.

٧ ـ قابلت الكتاب كله على المطبوعتين أعني نسخة الأستاذ فؤاد عبدالباقي ونسخة الدكتور بشار عواد، وما كان فيهما ولم أجده في أصل من أصولي الخطية ذكرته في الهامش، وأشرت إليه بقولي: «وفي المطبوع».

٨ ـ ميزت زيادات الحافظ ابن القطان فوضعت علامة النجمة (*) قبل الحديث إشارة إلى الأحاديث التي زادها ابن القطان على "السنن" لابن ماجه.

---

(١) فقد قال رحمه الله في مقدمة صحيح ابن ماجه(ص و): «لقد قويت أحاديث كثيرة أسانيدها في هذا الكتاب ضعيفة، وذلك لطرق أخرى أو شواهد فيه أو في غيره من كتب الحديث، فهي من النوع الذي يعبر عنه أهل الحديث بأنه صحيح لغيره أو حسن لغيره. أذكر هذا لكي لا يبادر أحد إلى الانتقاد...» ثم قال: «كلا ليست تلك الأحكام مرتجلة، وإنما هي ثمرة الانكباب على هذا العلم الشريف والتخصص فيه أكثر من نصف قرن من الزمان لوجه الله تبارك وتعالى بكل شوق ورغبة واجتهاد في تحصيله آناء الليل وأطراف النهار...» إلى آخر كلامه الماتع رحمه الله.

٩ ـ جمعت كثيرًا من تعليقات الأئمة والحفاظ على أسانيد ابن ماجه، ومتونه سواء منها ما يتعلق بأوهام في الرواة أو ما يتعلق باختلاف النسخ الخطية للسنن في ضبط أسماء بعض الرواة أو المتون.

١٠ ـ ضبطت ما أشكل من أسماء الرواة بالحروف.

منهجي في التحقيق:

أشرت إلى الخلاف بين الأصول الخطية إلا ما كان غير ذي بال مثل: النبي والرسول، وقال وفقال، ﷻ سبحانه وتعالى، أنبأنا وأخبرنا، أما صيغ التحديث التي تؤثر مثل: حدثنا وعن؛ فإني أبينه.

واعلم أني قد جعلت التيمورية أصلاً كما أسلفت، وأشرت إلى خلاف غيرها في الهامش، وأحيانًا أثبت في بعض المواطن ما كان في غيرها إذا تضافرت عليه النسخ مع الإشارة إليها في الهامش، وإذا كانت ثمة زيادة عما في التيمورية فإني أثبتها مع موضعها بين معقوفتين مع الإشارة إلى مصدرها، وإذا كانت الزيادة في "مراد" و"باريس" أو في إحداهما فإني لا أتجاوزهما إلى غيرهما بل أقتصر عليهما، ثم قدمت المحمودية، ثم الأزهرية، ثم عارف.

وفي الختام أسأل الله العظيم أن يبارك في هذه الطبعة ـ كما بارك في أصلها ـ التي حرصت كل الحرص على صيانتها، وإخراجها بثوب قشيب، ومع هذا فلا أدعي الكمال ورحم الله القائل:

يا ناظرًا في الخط كيف صورا فَلْتَدْعُ لي يا سيدي بالمغفرة
وإنْ تَجِدْهُ عَيْبًا او[1] تصحيفا أصلحه يا أخي وكن ظريفا

وكتبه

عصام موسى هادي

عمان ـ الأردن

ظهر يوم السبت[2] ٢٤/من شهر ذي القعدة/١٤٢٩هـ

الموافق ٢٢/١١/٢٠٠٨م

---

(١) بهمزة وصل للوزن.

(٢) ثم أعدت النظر فيه وكان الفراغ منه بعد عصر يوم السبت ٢١/جمادى الأولى سنة ١٤٣٠هـ الموافق ١٦/٥/٢٠٠٩م.

[أبواب السُّنَّةِ][1]

١ ـ بَابُ اتِّبَاعِ سُنَّةِ رَسُولِ اللهِ ﷺ

١ ـ **حَدَّثَنَا** أَبُو بَكْرِ بْنُ أَبِي شَيْبَةَ [قَالَ][2]: حَدَّثَنَا شَرِيكٌ، عَنِ الأَعْمَشِ، عَنْ أَبِي صَالِحٍ عَنْ أَبِي هُرَيْرَةَ [رَضِيَ اللهُ عَنْهُ][3]قَالَ: قَالَ رَسُولُ اللهِ ﷺ: مَا أَمَرْتُكُمْ بِهِ فَخُذُوهُ، وَمَا نَهَيْتُكُمْ عَنْهُ فَانْتَهُوا. [تحفة ١٢٣٩٢]

٢ ـ **حَدَّثَنَا** مُحَمَّدُ بْنُ الصَّبَّاحِ[4][قَالَ]: [5] أَخْبَرَنَا جَرِيرٌ، عَنِ الأَعْمَشِ، عَنْ أَبِي صَالِحٍ عَنْ أَبِي هُرَيْرَةَ [رَضِيَ اللهُ عَنْهُ][6]قَالَ: قَالَ رَسُولُ اللهِ ﷺ: ذَرُونِي مَا تَرَكْتُكُمْ، فَإِنَّمَا هَلَكَ مَنْ كَانَ قَبْلَكُمْ بِسُؤَالِهِمْ وَاخْتِلَافِهِمْ عَلَى أَنْبِيَائِهِمْ، فَإِذَا أَمَرْتُكُمْ بِشَيْءٍ فَخُذُوا مِنْهُ مَا اسْتَطَعْتُمْ، وَإِذَا نَهَيْتُكُمْ عَنْ شَيْءٍ فَانْتَهُوا. [خ: ٧٢٨٨، م: ١٣٣٧، تحفة: ١٢٣٩٢]

٣ ـ **حَدَّثَنَا** أَبُو بَكْرِ بْنُ أَبِي شَيْبَةَ، حَدَّثَنَا أَبُو مُعَاوِيَةَ وَوَكِيعٌ، عَنِ الأَعْمَشِ، عَنْ أَبِي صَالِحٍ عَنْ أَبِي هُرَيْرَةَ قَالَ: قَالَ رَسُولُ اللهِ ﷺ: مَنْ أَطَاعَنِي فَقَدْ أَطَاعَ اللهَ، وَمَنْ عَصَانِي فَقَدْ عَصَى اللهَ ﷻ. [خ: ٢٩٥٧، م: ١٨٣٥، تحفة: ١٢٥٤٧، ١٢٤٧٧]

٤ ـ **حَدَّثَنَا** مُحَمَّدُ بْنُ عَبْدِاللهِ بْنِ نُمَيْرٍ، حَدَّثَنَا زَكَرِيَّا بْنُ عَدِيٍّ، عَنِ ابْنِ الْمُبَارَكِ، عَنْ مُحَمَّدِ بْنِ سُوقَةَ عَنْ أَبِي جَعْفَرٍ قَالَ: كَانَ ابْنُ عُمَرَ إِذَا سَمِعَ مِنْ رَسُولِ اللهِ ﷺ حَدِيثًا لَمْ يَعْدُهُ[7]، وَلَمْ يُقَصِّرْ دُونَهُ[8]. [تحفة ٧٤٤٢]

٥ ـ **حَدَّثَنَا** هِشَامُ بْنُ عَمَّارٍ الدِّمَشْقِيُّ، حَدَّثَنَا مُحَمَّدُ بْنُ عِيسَى بْنِ سُمَيْعٍ قال: حَدَّثَنَا إِبْرَاهِيمُ بْنُ سُلَيْمَانَ الأَفْطَسُ، عَنِ الْوَلِيدِ بْنِ عَبْدِالرَّحْمَنِ الْجُرَشِيِّ، عَنْ جُبَيْرِ بْنِ نُفَيْرٍ عَنْ أَبِي الدَّرْدَاءِ قَالَ: خَرَجَ عَلَيْنَا رَسُولُ اللهِ ﷺ وَنَحْنُ نَذْكُرُ الْفَقْرَ وَنَتَخَوَّفُهُ، فَقَالَ: أَلْفَقْرَ[9]تَخَافُونَ؟! وَالَّذِي نَفْسِي بِيَدِهِ لَتُصَبَّنَّ عَلَيْكُمُ الدُّنْيَا صَبًّا حَتَّى لَا يُزِيغَ قَلْبَ أَحَدٍ مِنْكُمْ[10]إِزَاغَةً إِلَّا هِيَهْ[11]، وَايْمُ اللهِ؛ لَقَدْ تَرَكْتُكُمْ عَلَى مِثْلِ الْبَيْضَاءِ، لَيْلُهَا وَنَهَارُهَا سَوَاءٌ.

قَالَ أَبُو الدَّرْدَاءِ: صَدَقَ ـ وَاللهِ ـ رَسُولُ اللهِ ﷺ، تَرَكَنَا ـ وَاللهِ ـ عَلَى مِثْلِ الْبَيْضَاءِ، لَيْلُهَا وَنَهَارُهَا سَوَاءٌ. [تحفة ١٠٩٢٩]

٦ ـ **حَدَّثَنَا** مُحَمَّدُ بْنُ بَشَّارٍ الْعَبْدِي قَالَ: حَدَّثَنَا مُحَمَّدُ بْنُ جَعْفَرٍ، حَدَّثَنَا شُعْبَةُ، عَنْ مُعَاوِيَةَ بْنِ قُرَّةَ عَنْ أَبِيهِ قَالَ: قَالَ رَسُولُ اللهِ ﷺ: لَا تَزَالُ طَائِفَةٌ[12]مِنْ أُمَّتِي مَنْصُورِينَ، لَا يَضُرُّهُمْ مَنْ خَذَلَهُمْ حَتَّى تَقُومَ السَّاعَةُ. [ت: ٢١٩٢، تحفة: ١١٠٨١]

---

(١) زيادة من المطبوع، وورد في نسخة فؤاد عبدالباقي: «كتاب المقدمة».
(٢) زيادة من نسخة المحمودية. (٣) زيادة من المحمودية.
(٤) في المطبوع: «حدثنا أبو عبدالله قال: ثنا محمد بن الصباح».
(٥) زيادة من نسخة المحمودية. (٦) زيادة من المحمودية.
(٧) قال السندي: «بسكون العين أي: لم يتجاوز بالزيادة على قدر الوارد في الحديث».
(٨) هذا الحديث لم يرد في النسخة التيمورية ولا في نسخة مراد، وإنما ورد في نسخة باريس والمحمودية وحكمت عارف والأزهرية والصواب ثبوته؛ لأن الحديث عزاه المزي في تحفة الأشراف لابن ماجه.
(٩) قال السندي: «بمد الهمزة على الاستفهام». (١٠) في المحمودية: «أحدكم».
(١١) أي: هي، قال السندي: «والهاء في آخره للسكت».
(١٢) قال السندي: «قال أحمد بن حنبل في هذه الطائفة إن لم يكونوا هم أهل الحديث فلا أدري من هم. أخرجه الحاكم في علوم الحديث. قال عياض: وإنما أراد أهل السنة والجماعة ومن يعتقد مذهب أهل الحديث».

٧ ـ **حَدَّثَنَا**[١] هِشَامُ بْنُ عَمَّارٍ قَالَ: حَدَّثَنَا يَحْيَى بْنُ حَمْزَةَ قَالَ: حَدَّثَنَا أَبُو عَلْقَمَةَ نَصْرُ بْنُ عَلْقَمَةَ، عَنْ عُمَيْرِ بْنِ الأَسْوَدِ وَكَثِيرِ بْنِ مُرَّةَ الْحَضْرَمِيِّ عَنْ أَبِي هُرَيْرَةَ أَنَّ رَسُولَ اللهِ ﷺ قَالَ: لَا تَزَالُ طَائِفَةٌ مِنْ أُمَّتِي قَوَّامَةً عَلَى أَمْرِ اللهِ ﷻ لَا يَضُرُّهَا مَنْ خَالَفَهَا. [تحفة ١٤٢٧٨، ١٤٢٩٤]

٨ ـ **حَدَّثَنَا**[٢] هِشَامُ بْنُ عَمَّارٍ، حَدَّثَنَا الْجَرَّاحُ بْنُ مَلِيحٍ، حَدَّثَنَا بَكْرُ بْنُ زُرْعَةَ قَالَ: سَمِعْتُ أَبَا عِنَبَةَ[٣] الْخَوْلَانِيَّ وَكَانَ قَدْ صَلَّى الْقِبْلَتَيْنِ مَعَ رَسُولِ اللهِ ﷺ، قَالَ: سَمِعْتُ رَسُولَ اللهِ ﷺ يَقُولُ: لَا يَزَالُ اللهُ يَغْرِسُ فِي هَذَا الدِّينِ غَرْسًا يَسْتَعْمِلُهُمْ فِي طَاعَتِهِ. [تحفة ١٢٠٧٥]

٩ ـ **حَدَّثَنَا** يَعْقُوبُ بْنُ حُمَيْدِ بْنِ كَاسِبٍ، حَدَّثَنَا الْقَاسِمُ بْنُ نَافِعٍ قَالَ: حَدَّثَنَا الْحَجَّاجُ بْنُ أَرْطَاةَ، عَنْ عَمْرِو بْنِ شُعَيْبٍ، عَنْ أَبِيهِ قَالَ: قَامَ مُعَاوِيَةُ خَطِيبًا، فَقَالَ: أَيْنَ عُلَمَاؤُكُمْ؟ أَيْنَ عُلَمَاؤُكُمْ؟ سَمِعْتُ رَسُولَ اللهِ ﷺ يَقُولُ: لَا تَقُومُ السَّاعَةُ إِلَّا وَطَائِفَةٌ مِنْ أُمَّتِي ظَاهِرُونَ[٤] عَلَى النَّاسِ، لَا يُبَالُونَ مَنْ خَذَلَهُمْ وَلَا مَنْ نَصَرَهُمْ. [تحفة ١١٤١٩]

١٠ ـ **حَدَّثَنَا** هِشَامُ بْنُ عَمَّارٍ، حَدَّثَنَا مُحَمَّدُ بْنُ شُعَيْبٍ، حَدَّثَنَا سَعِيدُ بْنُ بَشِيرٍ، عَنْ قَتَادَةَ، عَنْ أَبِي قِلَابَةَ، عَنْ أَبِي أَسْمَاءَ [الرَّحَبِيِّ][٥] عَنْ ثَوْبَانَ أَنَّ رَسُولَ اللهِ ﷺ قَالَ: لَا تَزَالُ طَائِفَةٌ مِنْ أُمَّتِي عَلَى الْحَقِّ مَنْصُورِينَ، لَا يَضُرُّهُمْ مَنْ خَالَفَهُمْ حَتَّى يَأْتِيَ أَمْرُ اللهِ ﷻ. [م: ١٩٢٠، تحفة ٢١٠٢]

١١ ـ [**حَدَّثَنَا** أَبُو سَعِيدٍ عَبْدُاللهِ بْنُ سَعِيدٍ، حَدَّثَنَا أَبُو خَالِدٍ الأَحْمَرُ قَالَ: سَمِعْتُ مُجَالِدًا يَذْكُرُ عَنِ الشَّعْبِيِّ عَنْ جَابِرِ بْنِ عَبْدِاللهِ قَالَ: كُنَّا عِنْدَ النَّبِيِّ ﷺ، فَخَطَّ خَطًّا، وَخَطَّ خَطَّيْنِ عَنْ يَمِينِهِ، وَخَطَّ خَطَّيْنِ عَنْ يَسَارِهِ، ثُمَّ وَضَعَ يَدَهُ فِي الْخَطِّ الأَوْسَطِ، فَقَالَ: هَذَا سَبِيلُ اللهِ، ثُمَّ تَلَا هَذِهِ الآيَةَ: ﴿وَأَنَّ هَٰذَا صِرَٰطِي مُسْتَقِيمًا فَٱتَّبِعُوهُ وَلَا تَتَّبِعُوا۟ ٱلسُّبُلَ فَتَفَرَّقَ بِكُمْ عَن سَبِيلِهِۦ﴾ [الأنعام: ١٥٣]][٦]. [تحفة ٢٣٥٧]

٢ ـ بَابُ تَعْظِيمِ حَدِيثِ رَسُولِ اللهِ ﷺ وَالتَّغْلِيظِ عَلَى مَنْ عَارَضَهُ

١٢ ـ **حَدَّثَنَا** أَبُو بَكْرِ بْنُ أَبِي شَيْبَةَ، قَالَ: حَدَّثَنَا زَيْدُ بْنُ الْحُبَابِ، عَنْ مُعَاوِيَةَ بْنِ صَالِحٍ، حَدَّثَنِي الْحَسَنُ بْنُ جَابِرٍ، عَنِ الْمِقْدَامِ بْنِ مَعْدِي كَرِبَ الْكِنْدِيِّ؛ أَنَّ رَسُولَ اللهِ ﷺ قَالَ: يُوشِكُ الرَّجُلُ مُتَّكِئًا عَلَى أَرِيكَتِهِ يُحَدَّثُ بِحَدِيثٍ مِنْ حَدِيثِي فَيَقُولُ: بَيْنَنَا وَبَيْنَكُمْ كِتَابُ اللهِ ﷻ، مَا[٧] وَجَدْنَا فِيهِ مِنْ حَلَالٍ اسْتَحْلَلْنَاهُ، وَمَا وَجَدْنَا فِيهِ مِنْ حَرَامٍ حَرَّمْنَاهُ! أَلَا وَإِنَّ مَا حَرَّمَ رَسُولُ اللهِ ﷺ مِثْلُ مَا حَرَّمَ اللهُ ﷻ. [د: ٤٦٠٤، ت: ٢٦٦٤، تحفة: ١١٥٥٣]

١٣ ـ **حَدَّثَنَا** نَصْرُ بْنُ عَلِيٍّ الْجَهْضَمِيُّ، قَالَ: حَدَّثَنِي سُفْيَانُ بْنُ عُيَيْنَةَ فِي بَيْتِهِ ـ أَنَا سَأَلْتُهُ عَنْهُ ـ عَنْ سَالِمٍ أَبِي النَّضْرِ ـ ثُمَّ مَرَّ فِي الْحَدِيثِ، قَالَ: أَوْ زَيْدِ بْنِ أَسْلَمَ ـ عَنْ عُبَيْدِاللهِ بْنِ أَبِي رَافِعٍ، عَنْ أَبِيهِ أَنَّ رَسُولَ اللهِ ﷺ قَالَ: لَا أُلْفِيَنَّ أَحَدَكُمْ مُتَّكِئًا عَلَى أَرِيكَتِهِ، يَأْتِيهِ الأَمْرُ مِمَّا أَمَرْتُ بِهِ أَوْ نَهَيْتُ عَنْهُ، فَيَقُولُ: لَا أَدْرِي، مَا وَجَدْنَا فِي كِتَابِ اللهِ اتَّبَعْنَاهُ. [د: ٤٦٠٥، ت: ٢٦٦٣، تحفة: ١٢٠١٩]

---

(١) في المطبوع: «حدثنا أبو عبدالله قال».
(٢) في المطبوع: «حدثنا أبو عبدالله قال».
(٣) قال السندي: «بكسر العين المهملة وفتح النون ثم موحدة».
(٤) كذا في الأصول الخطية كلها وهي الجادة، وغيّرها الدكتور بشار «ظاهرين» موافقة لما في تحفة الأشراف!.
(٥) زيادة من نسخة مراد.
(٦) هذا الحديث زيادة من نسخة مراد وباريس والمحمودية وعارف والأزهرية قال في تحفة الأشراف: «ليس في السماع ولم يذكره أبو القاسم».
(٧) في المحمودية: «فما».

١٤ ـ **حَدَّثَنَا** أَبُو مَرْوَانَ مُحَمَّدُ بْنُ عُثْمَانَ الْعُثْمَانِيُّ، حَدَّثَنَا إِبْرَاهِيمُ بْنُ سَعْدِ بْنِ إِبْرَاهِيمَ بْنِ عَبْدِالرَّحْمَنِ بْنِ عَوْفٍ، عَنْ أَبِيهِ، عَنِ الْقَاسِمِ بْنِ مُحَمَّد عَنْ عَائِشَةَ أَنَّ رَسُولَ اللهِ ﷺ قَالَ: مَنْ أَحْدَثَ فِي أَمْرِنَا هَذَا مَا لَيْسَ مِنْهُ، فَهُوَ رَدٌّ. [خ: ٢٦٩٧، م: ١٧١٨، تحفة: ١٧٤٥٥]

١٥ ـ [**حَدَّثَنَا** مُحَمَّدُ بْنُ رُمْحِ بْنِ الْمُهَاجِرِ الْمِصْرِيُّ، أَخْبَرَنَا اللَّيْثُ بْنُ سَعْدٍ، عَنِ ابْنِ شِهَابٍ، عَنْ عُرْوَةَ بْنِ الزُّبَيْرِ، أَنَّ عَبْدَاللهِ بْنَ الزُّبَيْرِ حَدَّثَهُ: أَنَّ رَجُلًا مِنَ الأَنْصَارِ خَاصَمَ الزُّبَيْرَ عِنْدَ رَسُولِ اللهِ ﷺ فِي شِرَاجِ الْحَرَّةِ[1] الَّتِي يَسْقُونَ بِهَا النَّخْلَ، فَقَالَ الأَنْصَارِيُّ: سَرِّحِ الْمَاءَ يَمُرُّ، فَأَبَى عَلَيْهِ، فَاخْتَصَمَا عِنْدَ رَسُولِ اللهِ ﷺ، فَقَالَ رَسُولُ اللهِ ﷺ: اسْقِ يَا زُبَيْرُ! ثُمَّ أَرْسِلِ الْمَاءَ إِلَى جَارِكَ. فَغَضِبَ الأَنْصَارِيُّ، فَقَالَ: يَا رَسُولَ اللهِ! أَنْ كَانَ ابْنَ عَمَّتِكَ؟! فَتَلَوَّنَ وَجْهُ رَسُولِ اللهِ ﷺ ثُمَّ قَالَ: يَا زُبَيْرُ! اسْقِ، ثُمَّ احْبِسِ الْمَاءَ حَتَّى يَرْجِعَ إِلَى الْجَدْرِ[2]، قَالَ: فَقَالَ الزُّبَيْرُ: وَاللهِ إِنِّي لأَحْسِبُ هَذِهِ الآيَةَ نَزَلَتْ فِي ذَلِكَ: ﴿فَلَا وَرَبِّكَ لَا يُؤْمِنُونَ حَتَّىٰ يُحَكِّمُوكَ فِيمَا شَجَرَ بَيْنَهُمْ ثُمَّ لَا يَجِدُوا فِي أَنفُسِهِمْ حَرَجًا مِّمَّا قَضَيْتَ وَيُسَلِّمُوا تَسْلِيمًا ﴿٦٥﴾﴾ [النساء: ٦٥]][3] [خ: ٢٣٦٠، م: ٢٣٥٧، تحفة: ٥٢٧٥]

١٦ ـ **حَدَّثَنَا** مُحَمَّدُ بْنُ يَحْيَى النَّيْسَابُورِيُّ، حَدَّثَنَا عَبْدُالرَّزَّاقِ، أَخْبَرَنَا مَعْمَرٌ، عَنِ الزُّهْرِيِّ، عَنْ سَالِمٍ عَنِ ابْنِ عُمَرَ أَنَّ رَسُولَ اللهِ ﷺ قَالَ: لَا تَمْنَعُوا إِمَاءَ اللهِ أَنْ يُصَلِّينَ فِي الْمَسْجِدِ فَقَالَ ابْنٌ لَهُ: إِنَّا لَنَمْنَعُهُنَّ، [قَالَ:][4] فَغَضِبَ غَضَبًا شَدِيدًا، وَقَالَ: إِنِي أُحَدِّثُكَ عَنْ رَسُولِ اللهِ ﷺ وإنك تَقُولُ: إِنَّا لَنَمْنَعُهُنَّ؟! [خ: ٨٦٥، م: ٤٤٢بنحوه، تحفة: ٦٩٤٣]

١٧ ـ **حَدَّثَنَا** أَحْمَدُ بْنُ ثَابِتٍ الْجَحْدَرِيُّ وَأَبُو عُمَرَ[5] حَفْصُ بْنُ عَمْرٍو[6]، قَالَا: حَدَّثَنَا عَبْدُالْوَهَّابِ الثَّقَفِيُّ، حَدَّثَنَا أَيُّوبُ عَنْ سَعِيدِ بْنِ جُبَيْرٍ عَنْ عَبْدِاللهِ بْنِ مُغَفَّلٍ أَنَّهُ كَانَ جَالِسًا إِلَى جَنْبِهِ ابْنُ أَخٍ لَهُ، فَخَذَفَ[7]، فَنَهَاهُ، وَقَالَ: إِنَّ رَسُولَ اللهِ ﷺ نَهَى عَنْهَا، فَقَالَ: إِنَّهَا لَا تَصِيدُ صَيْدًا وَلَا تَنْكَأُ عَدُوًّا، وَإِنَّهَا تَكْسِرُ السِّنَّ وَتَفْقَأُ الْعَيْنَ. قَالَ: فَعَادَ ابْنُ أَخِيهِ فَخَذَفَ، فَقَالَ: أُحَدِّثُكَ أَنَّ رَسُولَ اللهِ ﷺ نَهَى عَنْهَا، ثُمَّ [عُدْتَ][8] تَخْذِفُ؟! لَا أُكَلِّمُكَ أَبَدًا. [خ: ٥٤٧٩، م: ١٩٥٤، تحفة: ٩٦٥٧]

١٨ ـ[9] **حَدَّثَنَا** هِشَامُ بْنُ عَمَّارٍ، قَالَ: حَدَّثَنَا يَحْيَى بْنُ حَمْزَةَ، قَالَ: حَدَّثَنِي بُزْدُ بْنُ سِنَانٍ، عَنْ إِسْحَاقَ بْنِ قَبِيصَةَ، عَنْ أَبِيهِ أَنَّ عُبَادَةَ بْنَ الصَّامِتِ الأَنْصَارِيَّ النَّقِيبَ، صَاحِبَ رَسُولِ اللهِ ﷺ غَزَا مَعَ مُعَاوِيَةَ أَرْضَ الرُّومِ، فَنَظَرَ إِلَى النَّاسِ وَهُمْ يَتَبَايَعُونَ كِسَرَ الذَّهَبِ بِالدَّنَانِيرِ وَكِسَرَ الْفِضَّةِ بِالدَّرَاهِمِ، فَقَالَ: يَا أَيُّهَا النَّاسُ! إِنَّكُمْ تَأْكُلُونَ الرِّبَا، سَمِعْتُ رَسُولَ اللهِ ﷺ يَقُولُ: لَا تَبْتَاعُوا الذَّهَبَ بِالذَّهَبِ إِلَّا مِثْلًا بِمِثْلٍ، لَا زِيَادَةَ بَيْنَهُمَا وَلَا نَظِرَةَ. فَقَالَ لَهُ مُعَاوِيَةُ: يَا أَبَا الْوَلِيدِ! لَا أَرَى الرِّبَا فِي هَذَا إِلَّا مَا كَانَ مِنْ نَظِرَةٍ، فَقَالَ عُبَادَةُ:

---

(١) الشراج: مسايل الماء، والحرة: الأرض ذات الحجارة السوداء. (٢) بفتح الجيم وكسرها وسكون الدال وهو الجدار.

(٣) هذا الحديث زيادة من نسخة باريس والمحمودية وعارف والأزهرية وتحفة الأشراف.

(٤) من نسخة باريس ومراد.

(٥) في الأزهرية: «عمرو» وهو صواب أيضاً فقد اختلف في كنيته قال المزي في تهذيب الكمال: «أبو عمر ويقال: أبو عمرو».

(٦) في الأصول كلها «عمر» وكذا في المطبوع من تحفة الأشراف وتهذيب التهذيب، وجاء في هامش التيمورية: «نسخة: عمرو» قلت: وهو الصواب الموافق لما في كتب الرجال.

(٧) بمعجمتين وفاء وهو في الحصاة يأخذها بين السبابتين ثم يرمي بها.

(٨) زيادة من هامش المحمودية.

(٩) قلت: رجاله ثقات لكنه منقطع بين قبيصة وعبادة قال المزي في تحفة الأشراف: لم يلقه. فلعل شيخنا صححه لشواهد له.

أُحَدِّثُكَ عَنْ رَسُولِ اللهِ ﷺ وَتُحَدِّثُنِي عَنْ رَأْيِكَ؟! لَئِنْ أَخْرَجَنِي اللهُ ﷻ لَا أُسَاكِنُكَ بِأَرْضٍ لَكَ عَلَيَّ فِيهَا إِمْرَةٌ. فَلَمَّا قَفَلَ لَحِقَ بِالْمَدِينَةِ، فَقَالَ لَهُ عُمَرُ بْنُ الْخَطَّابِ: مَا أَقْدَمَكَ يَا أَبَا الْوَلِيدِ؟ فَقَصَّ عَلَيْهِ الْقِصَّةَ، وَمَا قَالَ مِنْ مُسَاكَنَتِهِ، فَقَالَ: ارْجِعْ يَا أَبَا الْوَلِيدِ! إِلَى أَرْضِكَ، فَقَبَّحَ[1] اللهُ أَرْضًا لَسْتَ فِيهَا وَأَمْثَالُكَ، وَكَتَبَ إِلَى مُعَاوِيَةَ: لَا إِمْرَةَ لَكَ عَلَيْهِ، وَاحْمِلِ النَّاسَ عَلَى مَا قَالَ؛ فَإِنَّهُ هُوَ الأَمْرُ. [تحفة ٥١٠٦]

١٩ ـ حَدَّثَنَا أَبُو بَكْرِ بْنُ خَلَّادٍ الْبَاهِلِيُّ، قَالَ: حَدَّثَنَا يَحْيَى بْنُ سَعِيدٍ، عَنِ ابْنِ عَجْلَانَ[2]، أَخْبَرَنَا عَوْنُ بْنُ عَبْدِاللهِ، عَنْ عَبْدِاللهِ بْنِ مَسْعُودٍ قَالَ: إِذَا حَدَّثْتُكُمْ عَنْ رَسُولِ اللهِ ﷺ فَظُنُّوا بِرَسُولِ اللهِ ﷺ الَّذِي هُوَ أَهْنَاهُ[3] وَأَهْدَاهُ وَأَتْقَاهُ. [تحفة ٩٥٣٢]

٢٠ ـ حَدَّثَنَا مُحَمَّدُ بْنُ بَشَّارٍ، حَدَّثَنَا يَحْيَى بْنُ سَعِيدٍ، عَنْ شُعْبَةَ، عَنْ عَمْرِو ابْنِ مُرَّةَ، عَنْ أَبِي الْبَخْتَرِيِّ، عَنْ أَبِي عَبْدِالرَّحْمَنِ السُّلَمِيِّ، عَنْ عَلِيِّ بْنِ أَبِي طَالِبٍ قَالَ: إِذَا حُدِّثْتُمْ[4] عَنْ رَسُولِ اللهِ ﷺ حَدِيثًا فَظُنُّوا بِهِ الَّذِي هُوَ أَهْنَاهُ وَأَهْدَاهُ وَأَتْقَاهُ[5]. [تحفة ١٠١٧٧]

٢١ ـ [حَدَّثَنَا عَلِيُّ بْنُ الْمُنْذِرِ، حَدَّثَنَا مُحَمَّدُ بْنُ الْفُضَيْلِ، حَدَّثَنَا الْمَقْبُرِيُّ، عَنْ جَدِّهِ، عَنْ أَبِي هُرَيْرَةَ، عَنِ النَّبِيِّ ﷺ أَنَّهُ قَالَ: لَا أَعْرِفَنَّ مَا يُحَدِّثُ أَحَدُكُمْ عَنِّي الْحَدِيثَ وَهُوَ مُتَّكِئٌ عَلَى أَرِيكَتِهِ، فَيَقُولُ: اقْرَأْ قُرْآنًا! مَا قِيلَ مِنْ قَوْلٍ[6] حَسَنٍ فَأَنَا قُلْتُهُ][7]. [تحفة ١٤٣٣٦]

٢٢ ـ [حَدَّثَنَا مُحَمَّدُ بْنُ عَبَّادِ بْنِ آدَمَ، حَدَّثَنَا أَبِي، عَنْ شُعْبَةَ، عَنْ مُحَمَّدِ بْنِ عَمْرٍو، عَنْ أَبِي سَلَمَةَ، عَنْ أَبِي هُرَيْرَةَ ح وحَدَّثَنَا هَنَّادُ بْنُ السَّرِيِّ، حَدَّثَنَا عَبْدَةُ بْنُ سُلَيْمَانَ، حَدَّثَنَا مُحَمَّدُ بْنُ عَمْرٍو، عَنْ أَبِي سَلَمَةَ أَنَّ أَبَا هُرَيْرَةَ قَالَ لِرَجُلٍ: يَا ابْنَ أَخِي! إِذَا حَدَّثْتُكَ عَنْ رَسُولِ اللهِ ﷺ حَدِيثًا فَلَا تَضْرِبْ لَهُ الأَمْثَالَ][8].

[تحفة: ١٥٠٣٢، ١٥٠٧٠]

* [قَالَ أَبُو الْحَسَنِ الْقَطَّانُ][9]: حَدَّثَنَا يَحْيَى بْنُ عَبْدِاللهِ الْكَرَابِيسِيُّ، حَدَّثَنَا عَلِيُّ بْنُ الْجَعْدِ، عَنْ شُعْبَةَ، عَنْ عَمْرِو بْنِ مُرَّةَ مِثْلَ حَدِيثِ عَلِيٍّ رَضِيَ اللهُ تَعَالَى عَنْهُ[10]. [تحفة ١٠١٧٧]

٣ ـ [بَابُ][11] التَّوَقِّي فِي الْحَدِيثِ عَنْ رَسُولِ اللهِ ﷺ

٢٣ ـ حَدَّثَنَا أَبُو بَكْرِ بْنُ أَبِي شَيْبَةَ، حَدَّثَنَا مُعَاذُ بْنُ مُعَاذٍ، عَنِ ابْنِ عَوْنٍ، قَالَ: حَدَّثَنَا مُسْلِمٌ الْبَطِينُ، عَنْ إِبْرَاهِيمَ التَّيْمِيِّ، عَنْ أَبِيهِ، عَنْ عَمْرِو بْنِ مَيْمُونٍ قَالَ: مَا أَخْطَأَنِي ابْنُ مَسْعُودٍ عَشِيَّةَ خَمِيسٍ إِلَّا أَتَيْتُهُ فِيهِ، قَالَ: فَمَا سَمِعْتُهُ يَقُولُ لِشَيْءٍ قَطُّ: قَالَ رَسُولُ اللهِ ﷺ، فَلَمَّا كَانَ ذَاتَ عَشِيَّةٍ قَالَ: قَالَ رَسُولُ اللهِ، قَالَ:

---

(١) قال السندي: «بالتخفيف».

(٢) ورد في المطبوع وحاشية المحمودية: «عن شعبة عن ابن عجلان» والصواب عدم ذكر شعبة بين يحيى وابن عجلان والحديث رواه أحمد وغيره يحيى عن ابن عجلان.

(٣) في التيمورية: «أهياه».

(٤) في مراد: «حدثتكم».

(٥) سقط طرفه من الأصل واستدركه الناسخ في الهامش.

(٦) قال السندي: «وفي بعض النسخ: من قيل».

(٧) هذا الحديث زيادة من نسخة مراد وباريس والمحمودية وعارف والأزهرية وقال في تحفة الأشراف: «قال أبو القاسم: وليس في سماعنا».

(٨) هذا الحديث زيادة من نسخة مراد وباريس والمحمودية وعارف والأزهرية وتحفة الأشراف وقال المزي عقب رواية هناد: هذا الحديث ليس في روايتنا ولم يذكره أبو القاسم.

(٩) زيادة من المحمودية.

(١٠) زيادة من نسخة باريس ومراد. تنبيه: كذا وقعت هذه الزيادة في الأصول والأنسب أن تكون عقب الحديث (٢٠).

(١١) زيادة من المحمودية.

فَنَكَسَ، قَالَ: فَنَظَرْتُ إِلَيْهِ وَهُوَ قَائِمٌ مُحَلَّلَةً أَزْرَارُ قَمِيصِهِ، قَدِ اغْرَوْرَقَتْ عَيْنَاهُ، وَانْتَفَخَتْ أَوْدَاجُهُ، قَالَ: أَوْ دُونَ ذَلِكَ، أَوْ فَوْقَ ذَلِكَ، أَوْ قَرِيبًا مِنْ ذَلِكَ، أَوْ شَبِيهًا بِذَلِكَ. [تحفة ٩٤٩٢]

٢٤ ـ **حَدَّثَنَا** أَبُو بَكْرِ بْنُ أَبِي شَيْبَةَ، قَالَ: حَدَّثَنَا مُعَاذُ بْنُ مُعَاذٍ، عَنِ ابْنِ عَوْنٍ، عَنْ مُحَمَّدِ بْنِ سِيرِينَ، قَالَ: كَانَ أَنَسُ بْنُ مَالِكٍ إِذَا حَدَّثَ عَنْ رَسُولِ اللهِ ﷺ حَدِيثًا فَفَرَغَ مِنْهُ، قَالَ: أَوْ كما قَالَ رَسُولُ اللهِ ﷺ. [تحفة ١٤٦٩]

٢٥ ـ **حَدَّثَنَا** أَبُو بَكْرِ بْنُ أَبِي شَيْبَةَ، قَالَ: حَدَّثَنَا غُنْدَرٌ، عَنْ شُعْبَةَ ع وحَدَّثَنَا مُحَمَّدُ بْنُ بَشَّارٍ، حَدَّثَنَا عَبْدُالرَّحْمَنِ بْنُ مَهْدِيٍّ قَالَ: حَدَّثَنَا شُعْبَةُ، عَنْ عَمْرِو بْنِ مُرَّةَ، عَنْ عَبْدِالرَّحْمَنِ بْنِ أَبِي لَيْلَى قَالَ: قُلْنَا لِزَيْدِ بْنِ أَرْقَمَ: حَدِّثْنَا عَنْ رَسُولِ اللهِ ﷺ، قَالَ: كَبِرْنَا وَنَسِينَا، وَالْحَدِيثُ عَنْ رَسُولِ اللهِ ﷺ شَدِيدٌ. [تحفة ٣٦٧٤]

٢٦ ـ **حَدَّثَنَا** مُحَمَّدُ بْنُ عَبْدِاللهِ بْنِ نُمَيْرٍ، حَدَّثَنَا أَبُو النَّضْرِ، عَنْ شُعْبَةَ، عَنْ عَبْدِاللهِ بْنِ أَبِي السَّفَرِ، قَالَ: سَمِعْتُ الشَّعْبِيَّ يَقُولُ: جَالَسْتُ ابْنَ عُمَرَ سَنَةً فَمَا سَمِعْتُهُ يُحَدِّثُ عَنْ رَسُولِ اللهِ ﷺ شَيْئًا. [خ: ٧٢٦٧، م: ١٩٤٤ بنحوه، تحفة: ٧١١١]

٢٧ ـ **حَدَّثَنَا** الْعَبَّاسُ بْنُ عَبْدِالْعَظِيمِ الْعَنْبَرِيُّ، حَدَّثَنَا عَبْدُالرَّزَّاقِ، أَخْبَرَنَا مَعْمَرٌ، عَنِ ابْنِ طَاوُسٍ، عَنْ أَبِيهِ، قَالَ: سَمِعْتُ ابْنَ عَبَّاسٍ يَقُولُ: إِنَّمَا[1] كُنَّا نَحْفَظُ الْحَدِيثَ، وَالْحَدِيثُ يُحْفَظُ عَنْ رَسُولِ اللهِ ﷺ، فَأَمَّا إِذَا رَكِبْتُمُ الصَّعْبَ وَالذَّلُولَ، فَهَيْهَاتَ. [م في المقدمة: ١/١٣، تحفة ٥٧١٧]

٢٨ ـ **حَدَّثَنَا** أَحْمَدُ بْنُ عَبْدَةَ، حَدَّثَنَا حَمَّادُ بْنُ زَيْدٍ، عَنْ مُجَالِدٍ، عَنِ الشَّعْبِيِّ، عَنْ قَرَظَةَ بْنِ كَعْبٍ، قَالَ: بَعَثَنَا عُمَرُ بْنُ الْخَطَّابِ إِلَى الْكُوفَةِ وَشَيَّعَنَا، فَمَشَى مَعَنَا إِلَى مَوْضِعٍ يُقَالُ لَهُ: صِرَارٌ، فَقَالَ: أَتَدْرُونَ لِمَ مَشَيْتُ مَعَكُمْ؟ قَالَ: قُلْنَا: لِحَقِّ صُحْبَةِ رَسُولِ اللهِ ﷺ وَلِحَقِّ الأَنْصَارِ، قَالَ: لَكِنِّي مَشَيْتُ مَعَكُمْ لِحَدِيثٍ أَرَدْتُ أَنْ أُحَدِّثَكُمْ بِهِ، وَأَرَدْتُ أَنْ تَحْفَظُوهُ لِمَمْشَايَ مَعَكُمْ؛ إِنَّكُمْ تَقْدَمُونَ[2] عَلَى قَوْمٍ لِلْقُرْآنِ فِي صُدُورِهِمْ هَزِيزٌ كَهَزِيزِ الْمِرْجَلِ، فَإِذَا رَأَوْكُمْ مَدُّوا إِلَيْكُمْ أَعْنَاقَهُمْ، وَقَالُوا: أَصْحَابُ مُحَمَّدٍ ﷺ، فَأَقِلُّوا الرِّوَايَةَ عَنْ رَسُولِ اللهِ ﷺ، وَ[3] أَنَا شَرِيكُكُمْ. [تحفة ١٠٦٢٥]

٢٩ ـ **حَدَّثَنَا** مُحَمَّدُ بْنُ بَشَّارٍ، حَدَّثَنَا عَبْدُالرَّحْمَنِ، حَدَّثَنَا حَمَّادُ بْنُ زَيْدٍ، عَنْ يَحْيَى بْنِ سَعِيدٍ، عَنِ السَّائِبِ بْنِ يَزِيدَ، قَالَ: صَحِبْتُ سَعْدَ بْنَ مَالِكٍ مِنَ الْمَدِينَةِ إِلَى مَكَّةَ، فَمَا سَمِعْتُهُ يُحَدِّثُ عَنِ النَّبِيِّ ﷺ بِحَدِيثٍ وَاحِدٍ. [خ: ٢٨٢٤ بنحوه، تحفة: ٣٨٥٥]

٤ ـ بَابُ التَّغْلِيظِ فِي تَعَمُّدِ الْكَذِبِ عَلَى رَسُولِ اللهِ ﷺ

٣٠ ـ **حَدَّثَنَا** أَبُو بَكْرِ بْنُ أَبِي شَيْبَةَ، وَسُوَيْدُ بْنُ سَعِيدٍ، وَعَبْدُاللهِ بْنُ عَامِرِ بْنِ زُرَارَةَ، وَإِسْمَاعِيلُ بْنُ مُوسَى، قَالُوا: حَدَّثَنَا شَرِيكٌ، عَنْ سِمَاكٍ، عَنْ عَبْدِالرَّحْمَنِ بْنِ عَبْدِاللهِ بْنِ مَسْعُودٍ، عَنْ أَبِيهِ قَالَ: قَالَ رَسُولُ اللهِ ﷺ: مَنْ كَذَبَ عَلَيَّ مُتَعَمِّدًا؛ فَلْيَتَبَوَّأْ مَقْعَدَهُ مِنَ النَّارِ. [ت: ٢٢٥٧، تحفة: ٩٣٦٨]

٣١ ـ **حَدَّثَنَا** عَبْدُاللهِ بْنُ عَامِرِ بْنِ زُرَارَةَ، وَإِسْمَاعِيلُ بْنُ مُوسَى، قَالَا: حَدَّثَنَا شَرِيكٌ، عَنْ مَنْصُورٍ، عَنْ رِبْعِيٍّ [بْنِ حِرَاشٍ][4]، عَنْ عَلِيٍّ رَضِيَ اللهُ تَعَالَى عَنْهُ قَالَ: قَالَ رَسُولُ اللهِ ﷺ: لَا تَكْذِبُوا عَلَيَّ؛ فَإِنَّ الْكَذِبَ عَلَيَّ يُولِجُ النَّارَ. [خ: ١٠٦، م: ١، تحفة ١٠٠٨٧]

---

(١) في نسخة مراد وباريس: «إنا».
(٢) بفتح الدال.
(٣) في نسخة مراد وباريس: «ثم».
(٤) زيادة من نسخة مراد وباريس.

٣٢ ـ حَدَّثَنَا مُحَمَّدُ بْنُ رُمْحٍ الْمِصْرِيُّ، حَدَّثَنَا اللَّيْثُ بْنُ سَعْدٍ، عَنِ ابْنِ شِهَابٍ، عَنْ أَنَسِ بْنِ مَالِكٍ قَالَ: قَالَ رَسُولُ اللهِ ﷺ: مَنْ كَذَبَ عَلَيَّ ـ حَسِبْتُهُ قَالَ: مُتَعَمِّدًا ـ فَلْيَتَبَوَّأْ مَقْعَدَهُ مِنَ النَّارِ. [خ: ١٠٨، م: ٢، تحفة ١٥٢٥]

٣٣ ـ حَدَّثَنَا أَبُو خَيْثَمَةَ زُهَيْرُ بْنُ حَرْبٍ، حَدَّثَنَا هُشَيْمٌ، عَنْ أَبِي الزُّبَيْرِ عَنْ جَابِرٍ قَالَ: قَالَ رَسُولُ اللهِ ﷺ: مَنْ كَذَبَ عَلَيَّ مُتَعَمِّدًا؛ فَلْيَتَبَوَّأْ مَقْعَدَهُ مِنَ النَّارِ. [تحفة ٢٩٩٣]

٣٤ ـ حَدَّثَنَا أَبُو بَكْرِ بْنُ أَبِي شَيْبَةَ، قَالَ: حَدَّثَنَا مُحَمَّدُ بْنُ بِشْرٍ، عَنْ مُحَمَّدِ ابْنِ عَمْرٍو، عَنْ أَبِي سَلَمَةَ، عَنْ أَبِي هُرَيْرَةَ قَالَ: قَالَ رَسُولُ اللهِ ﷺ: مَنْ تَقَوَّلَ عَلَيَّ مَا لَمْ أَقُلْ؛ فَلْيَتَبَوَّأْ مَقْعَدَهُ مِنَ النَّارِ. [خ: ١١٠، م: ٣، تحفة ١٥٠٨٩]

٣٥ ـ حَدَّثَنَا أَبُو بَكْرِ بْنُ أَبِي شَيْبَةَ، قَالَ: حَدَّثَنَا يَحْيَى بْنُ يَعْلَى التَّيْمِيُّ، عَنْ مُحَمَّدِ بْنِ إِسْحَاقَ، عَنْ مَعْبَدِ بْنِ كَعْبٍ، عَنْ أَبِي قَتَادَةَ قَالَ: سَمِعْتُ رَسُولَ اللهِ ﷺ يَقُولُ عَلَى هَذَا الْمِنْبَرِ: إِيَّاكُمْ وَكَثْرَةَ الْحَدِيثِ عَنِّي! فَمَنْ قَالَ عَلَيَّ فَلْيَقُلْ حَقًّا أَوْ صِدْقًا، وَمَنْ تَقَوَّلَ عَلَيَّ مَا لَمْ أَقُلْ؛ فَلْيَتَبَوَّأْ مَقْعَدَهُ مِنَ النَّارِ. [تحفة ١٢١٣٠]

٣٦ ـ [حَدَّثَنَا أَبُو بَكْرِ بْنُ أَبِي شَيْبَةَ وَمُحَمَّدُ بْنُ بَشَّارٍ، قَالَا: حَدَّثَنَا غُنْدَرٌ مُحَمَّدُ بْنُ جَعْفَرٍ، حَدَّثَنَا شُعْبَةُ، عَنْ جَامِعِ بْنِ شَدَّادٍ أَبِي صَخْرَةَ، عَنْ عَامِرِ بْنِ عَبْدِاللهِ بْنِ الزُّبَيْرِ، عَنْ أَبِيهِ قَالَ: قُلْتُ لِلزُّبَيْرِ بْنِ الْعَوَّامِ: مَا لِيَ لَا أَسْمَعُكَ تُحَدِّثُ عَنْ رَسُولِ اللهِ ﷺ كَمَا أَسْمَعُ ابْنَ مَسْعُودٍ وَفُلَانًا وَفُلَانًا؟! قَالَ: أَمَا إِنِّي لَمْ أُفَارِقْهُ مُنْذُ أَسْلَمْتُ، وَلَكِنِّي سَمِعْتُ مِنْهُ كَلِمَةً، يَقُولُ: مَنْ كَذَبَ عَلَيَّ مُتَعَمِّدًا؛ فَلْيَتَبَوَّأْ مَقْعَدَهُ مِنَ النَّارِ][1] [خ: ١٠٧، تحفة ٣٦٢٣]

٣٧ ـ [حَدَّثَنَا سُوَيْدُ بْنُ سَعِيدٍ، حَدَّثَنَا عَلِيُّ بْنُ مُسْهِرٍ، عَنْ مُطَرِّفٍ، عَنْ عَطِيَّةَ عَنْ أَبِي سَعِيدٍ قَالَ: قَالَ رَسُولُ اللهِ ﷺ: مَنْ كَذَبَ عَلَيَّ مُتَعَمِّدًا؛ فَلْيَتَبَوَّأْ مَقْعَدَهُ مِنَ النَّارِ][2] [م: ٣٠٠٤، تحفة ٤٢٤٥]

٥ ـ [بَابُ] مَنْ حَدَّثَ عَنْ رَسُولِ اللهِ ﷺ حَدِيثًا وَهُوَ يَرَى أَنَّهُ كَذِبٌ

٣٨ ـ حَدَّثَنَا أَبُو بَكْرِ بْنُ أَبِي شَيْبَةَ، قَالَ: حَدَّثَنَا عَلِيُّ بْنُ هَاشِمٍ، عَنِ ابْنِ أَبِي لَيْلَى، عَنِ الْحَكَمِ، عَنْ عَبْدِالرَّحْمَنِ بْنِ أَبِي لَيْلَى، عَنْ عَلِيٍّ رَضِيَ اللهُ عَنْه عَنِ النَّبِيِّ ﷺ قَالَ: مَنْ حَدَّثَ عَنِّي حَدِيثًا وَهُوَ يُرَى[3] أَنَّهُ كَذِبٌ فَهُوَ أَحَدُ الْكَاذِبِينَ. [ت: ٢٦٦٢، تحفة ١٠٢١٢]

٣٩ ـ حَدَّثَنَا أَبُو بَكْرِ بْنُ أَبِي شَيْبَةَ، حَدَّثَنَا وَكِيعٌ ح وحَدَّثَنَا مُحَمَّدُ بْنُ بَشَّارٍ، قَالَ: حَدَّثَنَا مُحَمَّدُ بْنُ جَعْفَرٍ، قَالَا: حَدَّثَنَا شُعْبَةُ، عَنِ الْحَكَمِ، عَنْ عَبْدِالرَّحْمَنِ بْنِ أَبِي لَيْلَى، عَنْ سَمُرَةَ بْنِ جُنْدُبٍ[4] عَنِ النَّبِيِّ ﷺ، قَالَ: مَنْ حَدَّثَ عَنِّي حَدِيثًا وَهُوَ يُرَى أَنَّهُ كَذِبٌ فَهُوَ أَحَدُ الْكَاذِبِينَ. [مقدمة مسلم (١/٧)، تحفة ٤٦٢٧]

٤٠ ـ [حَدَّثَنَا عُثْمَانُ بْنُ أَبِي شَيْبَةَ، حَدَّثَنَا مُحَمَّدُ بْنُ فُضَيْلٍ، عَنِ الأَعْمَشِ، عَنِ الْحَكَمِ، عَنْ عَبْدِالرَّحْمَنِ بْنِ أَبِي لَيْلَى، عَنْ عَلِيٍّ، عَنِ النَّبِيِّ ﷺ، قَالَ: مَنْ رَوَى عَنِّي حَدِيثًا وَهُوَ يُرَى أَنَّهُ كَذِبٌ فَهُوَ أَحَدُ الْكَاذِبِينَ][5] [انظر: ٣٨، تحفة ١٠٢١٢]

---

(١) هذا الحديث زيادة من نسخة مراد وباريس والمحمودية وعارف والأزهرية وقال في تحفة الأشراف: «قال أبو القاسم: وليس في سماعي».

(٢) هذا الحديث زيادة من نسخة مراد وباريس والمحمودية وعارف والأزهرية وقال في تحفة الأشراف: «قال أبو القاسم: وليس في سماعنا».

(٣) هذا الوجه الأشهر في ضبطها ويجوز بفتح الياء فيها وفتح باء وكسر نون الكاذبين.

(٤) بضم الدال وفتحها.

(٥) هذا الحديث زيادة من مراد وباريس والمحمودية وعارف والأزهرية وقال في تحفة الأشراف: «قال أبو القاسم: وليس في سماعنا».

* [حَدَّثَنَا[١] مُحَمَّدُ بْنُ عَبْدَك[٢]، أَنْبَأَنَا الْحَسَنُ بْنُ مُوسَى الأَشْيَبُ، عَنْ شُعْبَةَ. مِثْلَ حَدِيثِ سَمُرَةَ بْنِ جُنْدَبٍ][٣] [مقدمة مسلم (١/٧)، تحفة ٤٦٢٧]

٤١ ـ حَدَّثَنَا أَبُو بَكْرِ بْنُ أَبِي شَيْبَةَ، قَالَ: حَدَّثَنَا وَكِيعٌ، عَنْ سُفْيَانَ، عَنْ حَبِيبِ ابْنِ أَبِي ثَابِتٍ، عَنْ مَيْمُونِ بْنِ أَبِي شَبِيبٍ، عَنِ الْمُغِيرَةِ بْنِ شُعْبَةَ قَالَ: قَالَ رَسُولُ اللهِ ﷺ: مَنْ حَدَّثَ عَنِّي بِحَدِيثٍ وَهُوَ يُرَى أَنَّهُ كَذِبٌ فَهُوَ أَحَدُ الْكَاذِبِينَ. [مقدمة مسلم (١/٧)، تحفة ١١٥٣١]

٦ ـ بَابُ اتِّبَاعِ سُنَّةِ الْخُلَفَاءِ الرَّاشِدِينَ الْمَهْدِيِّينَ

٤٢ ـ حَدَّثَنَا عَبْدُاللهِ بْنُ أَحْمَدَ بْنِ بَشِيرِ بْنِ ذَكْوَانَ الدِّمَشْقِيُّ، قَالَ: حَدَّثَنَا الْوَلِيدُ ابْنُ مُسْلِمٍ، حَدَّثَنَا عَبْدُاللهِ بْنُ الْعَلَاءِ [يَعْنِي ابْنَ زَبْرٍ][٤]، حَدَّثَنِي يَحْيَى بْنُ أَبِي الْمُطَاعِ، قَالَ: سَمِعْتُ الْعِرْبَاضَ بْنَ سَارِيَةَ يَقُولُ: قَامَ فِينَا رَسُولُ اللهِ ﷺ ذَاتَ يَوْمٍ، فَوَعَظَنَا مَوْعِظَةً بَلِيغَةً وَجِلَتْ مِنْهَا الْقُلُوبُ وَذَرَفَتْ مِنْهَا الْعُيُونُ، فَقِيلَ: يَا رَسُولَ اللهِ! وَعَظْتَنَا مَوْعِظَةَ مُوَدِّعٍ، فَاعْهَدْ إِلَيْنَا بِعَهْدٍ، فَقَالَ: عَلَيْكُمْ بِتَقْوَى اللهِ، وَالسَّمْعِ وَالطَّاعَةِ، وَإِنْ عَبْدًا حَبَشِيًّا، وَسَتَرَوْنَ مِنْ بَعْدِي اخْتِلَافًا شَدِيدًا، فَعَلَيْكُمْ بِسُنَّتِي وَسُنَّةِ الْخُلَفَاءِ الرَّاشِدِينَ الْمَهْدِيِّينَ عَضُّوا عَلَيْهَا بِالنَّوَاجِذِ، وَإِيَّاكُمْ وَالأُمُورَ الْمُحْدَثَاتِ، فَإِنَّ كُلَّ بِدْعَةٍ ضَلَالَةٌ. [د: ٤٦٠٧، ت: ٢٦٧٦، تحفة ٩٨٩١]

٤٣ ـ حَدَّثَنَا إِسْمَاعِيلُ بْنُ بِشْرِ بْنِ مَنْصُورٍ، وَإِسْحَاقُ بْنُ إِبْرَاهِيمَ السَّوَّاقُ، قَالَا: حَدَّثَنَا عَبْدُالرَّحْمَنِ بْنُ مَهْدِيٍّ، عَنْ مُعَاوِيَةَ بْنِ صَالِحٍ، عَنْ ضَمْرَةَ بْنِ حَبِيبٍ، عَنْ عَبْدِالرَّحْمَنِ بْنِ عَمْرٍو السُّلَمِيِّ؛ أَنَّهُ سَمِعَ الْعِرْبَاضَ بْنَ سَارِيَةَ يَقُولُ: وَعَظَنَا رَسُولُ اللهِ ﷺ مَوْعِظَةً ذَرَفَتْ مِنْهَا الْعُيُونُ وَوَجِلَتْ مِنْهَا الْقُلُوبُ، فَقُلْنَا: يَا رَسُولَ اللهِ! إِنَّ هَذِهِ لَمَوْعِظَةُ مُوَدِّعٍ، فَمَاذَا تَعْهَدُ إِلَيْنَا؟ قَالَ: قَدْ تَرَكْتُكُمْ عَلَى الْبَيْضَاءِ؛ لَيْلُهَا كَنَهَارِهَا، لَا يَزِيغُ عَنْهَا بَعْدِي إِلَّا هَالِكٌ، مَنْ يَعِشْ مِنْكُمْ فَسَيَرَى اخْتِلَافًا كَثِيرًا، فَعَلَيْكُمْ بِمَا عَرَفْتُمْ مِنْ سُنَّتِي وَسُنَّةِ الْخُلَفَاءِ الرَّاشِدِينَ الْمَهْدِيِّينَ، عَضُّوا عَلَيْهَا بِالنَّوَاجِذِ، وَعَلَيْكُمْ بِالطَّاعَةِ، وَإِنْ عَبْدًا حَبَشِيًّا، فَإِنَّمَا الْمُؤْمِنُ كَالْجَمَلِ الأَنِفِ[٥]، حَيْثُمَا قِيدَ انْقَادَ. [تحفة ٩٨٩٠]

٤٤ ـ [**حَدَّثَنَا** يَحْيَى بْنُ حَكِيمٍ، حَدَّثَنَا عَبْدُالْمَلِكِ بْنُ الصَّبَّاحِ الْمِسْمَعِيُّ، حَدَّثَنَا ثَوْرُ بْنُ يَزِيدَ، عَنْ خَالِدِ بْنِ مَعْدَانَ، عَنْ عَبْدِالرَّحْمَنِ بْنِ عَمْرٍو، عَنِ الْعِرْبَاضِ بْنِ سَارِيَةَ، قَالَ: صَلَّى بِنَا رَسُولُ اللهِ ﷺ صَلَاةَ الصُّبْحِ، ثُمَّ أَقْبَلَ عَلَيْنَا بِوَجْهِهِ فَوَعَظَنَا مَوْعِظَةً بَلِيغَةً. فَذَكَرَ نَحْوَهُ][٦] [د: ٤٦٠٧، ت: ٢٦٧٦، تحفة ٩٨٩٠]

٧ ـ بَابُ اجْتِنَابِ الْبِدَعِ وَالْجَدَلِ

٤٥ ـ حَدَّثَنَا سُوَيْدُ بْنُ سَعِيدٍ، وَأَحْمَدُ بْنُ ثَابِتٍ الْجَحْدَرِيُّ، قَالَا: حَدَّثَنَا عَبْدُالْوَهَّابِ الثَّقَفِيُّ، عَنْ جَعْفَرِ بْنِ مُحَمَّدٍ، عَنْ أَبِيهِ، عَنْ جَابِرِ بْنِ عَبْدِاللهِ، قَالَ: كَانَ رَسُولُ اللهِ ﷺ إِذَا خَطَبَ احْمَرَّتْ عَيْنَاهُ، وَعَلَا صَوْتُهُ، وَاشْتَدَّ غَضَبُهُ ـ كَأَنَّهُ مُنْذِرُ جَيْشٍ ـ يَقُولُ: صَبَّحَكُمْ مَسَّاكُمْ، وَيَقُولُ: بُعِثْتُ أَنَا وَالسَّاعَةَ[٧] كَهَاتَيْنِ،

---

(١) من زيادات ابن القطان.
(٢) في المطبوع: عبدالله.
(٣) زيادة من مراد وباريس، ومكانها المناسب عقب حديث (٣٩).
(٤) زيادة من المحمودية.
(٥) الذي جعل الزمام في أنفه فيجره من يشاء من صغير وكبير.
(٦) هذا الحديث زيادة من مراد وباريس والمحمودية وعارف والأزهرية وتحفة الأشراف.
(٧) قال السندي: «المشهور جواز الرفع والنصب».

وَيَقْرِنُ بَيْنَ إِصْبَعَيْهِ السَّبَّابَةِ وَالْوُسْطَى، وَيَقُولُ: أَمَّا بَعْدُ: فَإِنَّ خَيْرَ الأُمُورِ كِتَابُ اللهِ، وَخَيْرَ الْهَدْيِ هَدْيُ مُحَمَّدٍ، وَشَرَّ الأُمُورِ مُحْدَثَاتُهَا، وَكُلَّ بِدْعَةٍ ضَلَالَةٌ.

وَكَانَ يَقُولُ: مَنْ تَرَكَ مَالًا فَلأَهْلِهِ، وَمَنْ تَرَكَ دَيْنًا أَوْ ضَيَاعًا[1] فَعَلَيَّ وَإِلَيَّ. [م: ٨٦٧، تحفة ٢٥٩٩]

٤٦ ـ[2] **حَدَّثَنَا** مُحَمَّدُ بْنُ عُبَيْدِ بْنِ مَيْمُونٍ الْمَدَنِيُّ، أَبُو عُبَيْدٍ، قَالَ: حَدَّثَنَا أَبِي، عَنْ مُحَمَّدِ بْنِ جَعْفَرِ بْنِ أَبِي كَثِيرٍ، عَنْ مُوسَى بْنِ عُقْبَةَ، عَنْ أَبِي إِسْحَاقَ، عَنْ أَبِي الأَحْوَصِ عَنْ عَبْدِاللهِ بْنِ مَسْعُودٍ أَنَّ رَسُولَ اللهِ ﷺ قَالَ: إِنَّمَا هُمَا اثْنَتَانِ: الْكَلَامُ وَالْهَدْيُ، فَأَحْسَنُ الْكَلَامِ كَلَامُ اللهِ، وَأَحْسَنُ الْهَدْيِ هَدْيُ مُحَمَّدٍ ﷺ، أَلَا وَإِيَّاكُمْ وَمُحْدَثَاتِ الأُمُورِ، فَإِنَّ شَرَّ الأُمُورِ مُحْدَثَاتُهَا، وَكُلَّ مُحْدَثَةٍ بِدْعَةٌ، وَكُلَّ بِدْعَةٍ ضَلَالَةٌ، أَلَا لَا يَطُولَنَّ عَلَيْكُمُ الأَمَدُ[3] فَتَقْسُوَ قُلُوبُكُمْ، أَلَا إِنَّ مَا هُوَ آتٍ قَرِيبٌ، وَإِنَّمَا الْبَعِيدُ مَا لَيْسَ بِآتٍ، أَلَا إِنَّمَا[4] الشَّقِيُّ مَنْ شَقِيَ فِي بَطْنِ أُمِّهِ، وَالسَّعِيدُ مَنْ وُعِظَ بِغَيْرِهِ، أَلَا إِنَّ قِتَالَ الْمُؤْمِنِ كُفْرٌ، وَسِبَابَهُ فُسُوقٌ، وَلَا يَحِلُّ لِمُسْلِمٍ أَنْ يَهْجُرَ أَخَاهُ فَوْقَ ثَلَاثٍ، أَلَا وَإِيَّاكُمْ وَالْكَذِبَ، فَإِنَّ الْكَذِبَ لَا يَصْلُحُ بِالْجِدِّ وَلَا بِالْهَزْلِ، وَلَا يَعِدُ[5] الرَّجُلُ صَبِيَّهُ ثُمَّ لَا يَفِي لَهُ، فَإِنَّ الْكَذِبَ يَهْدِي إِلَى الْفُجُورِ؛ وَإِنَّ الْفُجُورَ يَهْدِي إِلَى النَّارِ، وَإِنَّ الصِّدْقَ يَهْدِي إِلَى الْبِرِّ؛ وَإِنَّ الْبِرَّ يَهْدِي إِلَى الْجَنَّةِ، وَإِنَّهُ يُقَالُ لِلصَّادِقِ: صَدَقَ وَبَرَّ، وَيُقَالُ لِلْكَاذِبِ: كَذَبَ وَفَجَرَ، أَلَا وَإِنَّ الْعَبْدَ يَكْذِبُ حَتَّى يُكْتَبَ عِنْدَ اللهِ ﷻ كَذَّابًا. [تحفة ٩٥٢٤]

٤٧ ـ [**حَدَّثَنَا** مُحَمَّدُ بْنُ خَالِدِ بْنِ خِدَاشٍ، حَدَّثَنَا إِسْمَاعِيلُ ابْنُ عُلَيَّةَ، حَدَّثَنَا أَيُّوبُ][6] ع وحَدَّثَنَا أَحْمَدُ بْنُ ثَابِتٍ الْجَحْدَرِيُّ، وَيَحْيَى بْنُ حَكِيمٍ، قَالَا: حَدَّثَنَا عَبْدُالْوَهَّابِ، قَالَ: حَدَّثَنَا أَيُّوبُ، عَنْ عَبْدِاللهِ بْنِ أَبِي مُلَيْكَةَ، عَنْ عَائِشَةَ قَالَتْ: تَلَا رَسُولُ اللهِ ﷺ هَذِهِ الآيَةَ: ﴿هُوَ ٱلَّذِىٓ أَنزَلَ عَلَيْكَ ٱلْكِتَٰبَ مِنْهُ ءَايَٰتٌ مُّحْكَمَٰتٌ هُنَّ أُمُّ ٱلْكِتَٰبِ وَأُخَرُ مُتَشَٰبِهَٰتٌ﴾ إِلَى قَوْلِهِ: ﴿وَمَا يَذَّكَّرُ إِلَّآ أُو۟لُوا۟ ٱلْأَلْبَٰبِ ۝٧﴾ [آل عمران: ٧] فَقَالَ: يَا عَائِشَةُ! إِذَا رَأَيْتُمُ الَّذِينَ يُجَادِلُونَ فِيهِ؛ فَهُمُ الَّذِينَ عَنَاهُمُ اللهُ ﷻ، فَاحْذَرُوهُمْ. [خ: ٤٥٤٧، م: ٢٦٦٥، تحفة ١٦٢٣٦]

٤٨ ـ **حَدَّثَنَا** عَلِيُّ بْنُ الْمُنْذِرِ، قال: حَدَّثَنَا مُحَمَّدُ بْنُ فُضَيْلٍ ع وحَدَّثَنَا حَوْثَرَةُ بْنُ مُحَمَّدٍ، حَدَّثَنَا مُحَمَّدُ بْنُ بِشْرٍ، قَالَا: حَدَّثَنَا حَجَّاجُ بْنُ دِينَارٍ، عَنْ أَبِي غَالِبٍ، عَنْ أَبِي أُمَامَةَ قَالَ: قَالَ رَسُولُ اللهِ ﷺ: مَا ضَلَّ قَوْمٌ بَعْدَ هُدًى كَانُوا عَلَيْهِ إِلَّا أُوتُوا الْجَدَلَ، ثُمَّ تَلَا هَذِهِ الآيَةَ: ﴿بَلْ هُمْ قَوْمٌ خَصِمُونَ﴾ [الزخرف: ٥٨] الآيَةَ. [ت: ٣٢٥٢، تحفة ٤٩٣٦]

٤٩ ـ **حَدَّثَنَا** دَاوُدُ بْنُ سُلَيْمَانَ الْعَسْكَرِيُّ، حَدَّثَنَا مُحَمَّدُ بْنُ عَلِيٍّ أَبُو هَاشِمٍ ابْنِ أَبِي خِدَاشٍ الْمَوْصِلِيُّ، قَالَ: حَدَّثَنَا مُحَمَّدُ بْنُ مِحْصَنٍ، عَنْ إِبْرَاهِيمَ بْنِ أَبِي عَبْلَةَ، عَنْ عَبْدِاللهِ بْنِ الدَّيْلَمِيِّ عَنْ حُذَيْفَةَ قَالَ: قَالَ رَسُولُ اللهِ ﷺ: لَا يَقْبَلُ اللهُ لِصَاحِبِ بِدْعَةٍ صَوْمًا وَلَا صَلَاةً، وَلَا صَدَقَةً وَلَا حَجًّا وَلَا عُمْرَةً، وَلَا جِهَادًا وَلَا صَرْفًا وَلَا عَدْلًا، يَخْرُجُ مِنَ الإِسْلَامِ كَمَا تَخْرُجُ الشَّعَرَةُ مِنَ الْعَجِينِ[7]. [تحفة ٣٣٦٩]

---

(١) أي: عيالًا.
(٢) صحيح موقوفاً.
(٣) قال السندي: «وفي بعض النسخ: الأمل».
(٤) في التيمورية: «ألا إن» وكذا أشار في هامش الباريسية أنه في نسخة.
(٥) في التيمورية: «ولا يوعد» ثم كتب في الهامش: «يعد» ووضع فوقها علامة التصحيح.
(٦) هذا الإسناد زيادة من نسخة مراد وباريس وتحفة الأشراف.
(٧) الأحاديث (٤٩ و ٥٠ و ٥١) ساقطة من التيمورية وهي ثابتة في نسخة مراد وباريس، وفي هامش نسخة باريس إشارة إلى أنها ساقطة، وهذه الأحاديث ثابتة في تحفة الأشراف أيضاً وحديث (٤٩): «قال أبو القاسم: ليس في سماعي».

٥٠ ـ **حَدَّثَنَا** عَبْدُاللهِ بْنُ سَعِيدٍ، حَدَّثَنَا بِشْرُ بْنُ مَنْصُورٍ الْحَنَّاطُ[١]، عَنْ أَبِي زَيْدٍ، عَنْ أَبِي الْمُغِيرَةِ عَنْ عَبْدِاللهِ بْنِ عَبَّاسٍ، قَالَ: قَالَ رَسُولُ اللهِ ﷺ: أَبَى اللهُ أَنْ يَقْبَلَ عَمَلَ صَاحِبِ بِدْعَةٍ حَتَّى يَدَعَ بِدْعَتَهُ. [تحفة ٦٥٦٩]

٥١ ـ **حَدَّثَنَا** عَبْدُالرَّحْمَنِ بْنُ إِبْرَاهِيمَ الدِّمَشْقِيُّ، وَهَارُونُ بْنُ إِسْحَاقَ، قَالَا: حَدَّثَنَا ابْنُ أَبِي فُدَيْكٍ، عَنْ سَلَمَةَ بْنِ وَرْدَانَ، عَنْ أَنَسِ بْنِ مَالِكٍ، قَالَ: قَالَ رَسُولُ اللهِ ﷺ: مَنْ تَرَكَ الْكَذِبَ وَهُوَ بَاطِلٌ بُنِيَ لَهُ قَصْرٌ فِي رَبَضِ الْجَنَّةِ، وَمَنْ تَرَكَ الْمِرَاءَ وَهُوَ مُحِقٌّ بُنِيَ لَهُ فِي وَسَطِهَا، [وَمَنْ حَسَّنَ خُلُقَهُ بُنِيَ لَهُ فِي أَعْلَاهَا][٢]

[ت: ١٩٩٣، تحفة ٨٦٨]

٨ ـ [بَابُ][٣] اجْتِنَابِ الرَّأْيِ وَالْقِيَاسِ

٥٢ ـ **حَدَّثَنَا** أَبُو كُرَيْبٍ مُحَمَّدُ بْنُ الْعَلَاءِ، قَالَ: حَدَّثَنَا عَبْدُاللهِ بْنُ إِدْرِيسَ، وَعَبْدَةُ وَأَبُو مُعَاوِيَةَ، وَعَبْدُاللهِ بْنُ نُمَيْرٍ، وَمُحَمَّدُ بْنُ بِشْرٍ ح وحَدَّثَنَا سُوَيْدُ بْنُ سَعِيدٍ، قَالَ: حَدَّثَنَا عَلِيُّ بْنُ مُسْهِرٍ، وَمَالِكُ بْنُ أَنَسٍ، وَحَفْصُ بْنُ مَيْسَرَةَ، وَشُعَيْبُ بْنُ إِسْحَاقَ، عَنْ هِشَامِ بْنِ عُرْوَةَ، عَنْ أَبِيهِ، عَنْ عَبْدِاللهِ بْنِ عَمْرِو بْنِ الْعَاصِ أَنَّ رَسُولَ اللهِ ﷺ قَالَ: إِنَّ اللهَ لَا يَقْبِضُ الْعِلْمَ انْتِزَاعًا، يَنْتَزِعُهُ مِنَ النَّاسِ، وَلَكِنْ يَقْبِضُ الْعِلْمَ بِقَبْضِ الْعُلَمَاءِ، فَإِذَا لَمْ يَبْقَ عَالِمٌ[٤] اتَّخَذَ النَّاسُ رُؤُوسًا جُهَّالًا؛ فَسُئِلُوا فَأَفْتَوْا بِغَيْرِ عِلْمٍ، فَضَلُّوا وَأَضَلُّوا. [خ: ١٠٠، م: ٢٦٧٣، تحفة ٨٨٨٣]

٥٣ ـ **حَدَّثَنَا** أَبُو بَكْرِ بْنُ أَبِي شَيْبَةَ، قال: حَدَّثَنَا عَبْدُاللهِ بْنُ يَزِيدَ، عَنْ سَعِيدِ بْنِ أَبِي أَيُّوبَ، قال: حَدَّثَنِي أَبُو هَانِئٍ، حُمَيْدُ بْنُ هَانِئٍ الْخَوْلَانِيُّ، عَنْ أَبِي عُثْمَانَ مُسْلِمِ بْنِ يَسَارٍ، عَنْ أَبِي هُرَيْرَةَ قَالَ: قَالَ رَسُولُ اللهِ ﷺ: مَنْ أُفْتِيَ بِفُتْيَا غَيْرَ ثَبَتٍ؛ فَإِنَّمَا إِثْمُهُ عَلَى مَنْ أَفْتَاهُ. [د: ٣٦٥٧، تحفة ١٤٦١١]

٥٤ ـ **حَدَّثَنَا** مُحَمَّدُ بْنُ الْعَلَاءِ الْهَمْدَانِيُّ، قَالَ: حَدَّثَنِي رِشْدِينُ بْنُ سَعْدٍ، وَجَعْفَرُ بْنُ عَوْنٍ، عَنِ ابْنِ أَنْعُمَ، [هُوَ الإِفْرِيقِيُّ][٥]، عَنْ عَبْدِالرَّحْمَنِ بْنِ رَافِعٍ[٦]، عَنْ عَبْدِاللهِ بْنِ عَمْرٍو قَالَ: قَالَ رَسُولُ اللهِ ﷺ: الْعِلْمُ ثَلَاثَةٌ، فَمَا وَرَاءَ ذَلِكَ فَهُوَ فَضْلٌ: آيَةٌ مُحْكَمَةٌ، أَوْ سُنَّةٌ قَائِمَةٌ، أَوْ فَرِيضَةٌ عَادِلَةٌ. [د: ٢٨٨٥، تحفة ٨٨٧٦]

٥٥ ـ **حَدَّثَنَا** الْحَسَنُ بْنُ حَمَّادٍ، سَجَّادَةُ، قال: حَدَّثَنَا يَحْيَى بْنُ سَعِيدٍ الأُمَوِيُّ، عَنْ مُحَمَّدِ بْنِ سَعِيدِ بْنِ حَسَّانَ، عَنْ عُبَادَةَ بْنِ نُسَيٍّ[٧]، عَنْ عَبْدِالرَّحْمَنِ بْنِ غَنْمٍ، قال: حَدَّثَنَا مُعَاذُ بْنُ جَبَلٍ قَالَ: لَمَّا بَعَثَنِي رَسُولُ اللهِ ﷺ إِلَى الْيَمَنِ قَالَ: لَا تَقْضِيَنَّ وَلَا تَفْصِلَنَّ إِلَّا بِمَا تَعْلَمُ، فَإِنْ أَشْكَلَ عَلَيْكَ أَمْرٌ فَقِفْ حَتَّى تَبَيِّنَهُ أَوْ تَكْتُبَ إِلَيَّ فِيهِ. [تحفة ١١٣٣٩]

٥٦ ـ [**حَدَّثَنَا** سُوَيْدُ بْنُ سَعِيدٍ، حَدَّثَنَا ابْنُ أَبِي الرِّجَالِ، عَنْ عَبْدِالرَّحْمَنِ بْنِ عَمْرٍو الأَوْزَاعِيِّ، عَنْ عَبْدَةَ بْنِ أَبِي لُبَابَةَ، عَنْ عَبْدِاللهِ بْنِ عَمْرِو بْنِ الْعَاصِ قَالَ: سَمِعْتُ رَسُولَ اللهِ ﷺ يَقُولُ: لَمْ يَزَلْ أَمْرُ بَنِي إِسْرَائِيلَ مُعْتَدِلًا حَتَّى نَشَأَ فِيهِمُ الْمُوَلَّدُونَ، وَأَبْنَاءُ سَبَايَا الأُمَمِ، فَقَالُوا بِالرَّأْيِ، فَضَلُّوا وَأَضَلُّوا][٨]. [تحفة ٨٨٨٢]

---

(١) في مراد وباريس: «الخياط» قال الحافظ في التقريب: «بالمهملة والنون».
(٢) زيادة من المحمودية.
(٣) زيادة من نسخة مراد وباريس.
(٤) في باريس: «لم يُبْقِ عالماً».
(٥) زيادة من نسخة مراد وباريس.
(٦) جاء بعده في التيمورية والأزهرية: «عن عبدالله بن رافع» وهو خطأ.
(٧) بضم النون وفتح السين المهملة وتشديد الياء.
(٨) هذا الحديث زيادة من نسخة مراد وباريس والمحمودية وعارف والأزهرية وتحفة الأشراف. قلت: ولم يقع عقب هذه الزيادة في أصولي الخطية أي عبارة أخرى لكن قال المزي في تحفة الأشراف (١٨٧٧٨): «حديث عن سفيان بن عيينة قال: لم يزل أمر الناس=

٩ ـ بَابٌ فِي الإِيمَانِ

٥٧ ـ **حَدَّثَنَا** عَلِيُّ بْنُ مُحَمَّدٍ الطَّنَافِسِيُّ، حَدَّثَنَا وَكِيعٌ، قَالَ: حَدَّثَنَا سُفْيَانُ، عَنْ سُهَيْلِ بْنِ أَبِي صَالِحٍ، عَنْ عَبْدِاللهِ بْنِ دِينَارٍ، عَنْ أَبِي صَالِحٍ، عَنْ أَبِي هُرَيْرَةَ قَالَ: قَالَ رَسُولُ اللهِ ﷺ: الإِيمَانُ بِضْعٌ[1] وَسِتُّونَ ـ أَوْ سَبْعُونَ[2] ـ بَاباً؛ أَدْنَاهَا إِمَاطَةُ الأَذَى عَنِ الطَّرِيقِ، وَأَرْفَعُهَا قَوْلُ لَا إِلَهَ إِلَّا اللهُ، وَالْحَيَاءُ شُعْبَةٌ مِنَ الإِيمَانِ.

[خ: ٩، م: ٣٥، تحفة ١٢٨١٦]

٥٧ (م) ـ **حَدَّثَنَا** أَبُو بَكْرِ بْنُ أَبِي شَيْبَةَ، قَالَ: حَدَّثَنَا أَبُو خَالِدٍ الأَحْمَرُ، عَنِ ابْنِ عَجْلَانَ ح وحَدَّثَنَا عَمْرُو بْنُ رَافِعٍ، حَدَّثَنَا جَرِيرٌ، عَنْ سُهَيْلٍ، جَمِيعًا عَنْ عَبْدِاللهِ بْنِ دِينَارٍ، عَنْ أَبِي صَالِحٍ، عَنْ أَبِي هُرَيْرَةَ عَنِ النَّبِيِّ ﷺ، نَحْوَهُ. [تحفة ١٢٨١٦]

٥٨ ـ **حَدَّثَنَا** سَهْلُ بْنُ أَبِي سَهْلٍ، وَمُحَمَّدُ بْنُ عَبْدِاللهِ بْنِ يَزِيدَ، قَالَا: حَدَّثَنَا سُفْيَانُ، عَنِ الزُّهْرِيِّ، عَنْ سَالِمٍ عَنْ أَبِيهِ قَالَ: سَمِعَ النَّبِيُّ ﷺ رَجُلًا يَعِظُ أَخَاهُ فِي الْحَيَاءِ، فَقَالَ: إِنَّ الْحَيَاءَ شُعْبَةٌ مِنَ الإِيمَانِ. [خ: ٢٤، م: ٣٦، تحفة ٦٨٢٨]

٥٩ ـ **حَدَّثَنَا** سُوَيْدُ بْنُ سَعِيدٍ، قَالَ: حَدَّثَنَا عَلِيُّ بْنُ مُسْهِرٍ، عَنِ الأَعْمَشِ ح وحَدَّثَنَا عَلِيُّ بْنُ مَيْمُونٍ الرَّقِّيُّ، حَدَّثَنَا سَعِيدُ بْنُ مَسْلَمَةَ، عَنِ الأَعْمَشِ، عَنْ إِبْرَاهِيمَ، عَنْ عَلْقَمَةَ عَنْ عَبْدِاللهِ قَالَ: قَالَ رَسُولُ اللهِ ﷺ: لَا يَدْخُلُ الْجَنَّةَ مَنْ كَانَ فِي قَلْبِهِ مِثْقَالُ حَبَّةٍ[3] مِنْ خَرْدَلٍ مِنْ كِبْرٍ، وَلَا يَدْخُلُ النَّارَ مَنْ كَانَ فِي قَلْبِهِ مِثْقَالُ حَبَّةٍ مِنْ خَرْدَلٍ مِنْ إِيمَانٍ. [م: ٩١، تحفة ٩٤٢١]

٦٠ ـ **حَدَّثَنَا** مُحَمَّدُ بْنُ يَحْيَى، قَالَ: حَدَّثَنَا عَبْدُالرَّزَّاقِ، قَالَ: أَخْبَرَنَا مَعْمَرٌ، عَنْ زَيْدِ بْنِ أَسْلَمَ، عَنْ عَطَاءِ بْنِ يَسَارٍ عَنْ أَبِي سَعِيدٍ الْخُدْرِيِّ قَالَ: قَالَ رَسُولُ اللهِ ﷺ: إِذَا خَلَّصَ اللهُ الْمُؤْمِنِينَ مِنَ النَّارِ وَأَمِنُوا، فَمَا مُجَادَلَةُ أَحَدِكُمْ لِصَاحِبِهِ فِي الْحَقِّ يَكُونُ لَهُ فِي الدُّنْيَا، أَشَدَّ مُجَادَلَةً مِنَ الْمُؤْمِنِينَ لِرَبِّهِمْ فِي إِخْوَانِهِمُ الَّذِينَ أُدْخِلُوا النَّارَ، قَالَ: يَقُولُونَ: رَبَّنَا! إِخْوَانُنَا كَانُوا يُصَلُّونَ مَعَنَا، وَيَصُومُونَ مَعَنَا، وَيَحُجُّونَ مَعَنَا، فَأَدْخَلْتَهُمُ النَّارَ. فَيَقُولُ: اذْهَبُوا فَأَخْرِجُوا مَنْ عَرَفْتُمْ مِنْهُمْ، فَيَأْتُونَهُمْ فَيَعْرِفُونَهُمْ بِصُوَرِهِمْ، لَا تَأْكُلُ النَّارُ صُوَرَهُمْ، فَمِنْهُمْ مَنْ أَخَذَتْهُ النَّارُ إِلَى أَنْصَافِ سَاقَيْهِ، وَمِنْهُمْ مَنْ أَخَذَتْهُ إِلَى كَعْبَيْهِ، فَيُخْرِجُونَهُمْ، فَيَقُولُونَ: رَبَّنَا! أَخْرَجْنَا مَنْ قَدْ أَمَرْتَنَا، ثُمَّ يَقُولُ: أَخْرِجُوا مَنْ كَانَ فِي قَلْبِهِ وَزْنُ دِينَارٍ مِنَ الإِيمَانِ، ثُمَّ مَنْ كَانَ فِي قَلْبِهِ وَزْنُ نِصْفِ دِينَارٍ، ثُمَّ مَنْ كَانَ فِي قَلْبِهِ مِثْقَالُ حَبَّةٍ[4] مِنْ خَرْدَلٍ.

قَالَ أَبُو سَعِيدٍ: فَمَنْ لَمْ يُصَدِّقْ هَذَا فَلْيَقْرَأْ: ﴿إِنَّ ٱللَّهَ لَا يَظْلِمُ مِثْقَالَ ذَرَّةٍ ۖ وَإِن تَكُ حَسَنَةً يُضَٰعِفْهَا وَيُؤْتِ مِن لَّدُنْهُ أَجْرًا عَظِيمًا ﴿٤٠﴾﴾ [النساء: ٤٠]. [خ: ٦٥٦٠، م: ١٨٣، تحفة ٤١٧٨]

٦١ ـ **حَدَّثَنَا** عَلِيُّ بْنُ مُحَمَّدٍ، قَالَ: حَدَّثَنَا وَكِيعٌ، قَالَ: حَدَّثَنَا حَمَّادُ بْنُ نَجِيحٍ ـ وَكَانَ ثِقَةً ـ عَنْ أَبِي عِمْرَانَ الْجَوْنِيِّ عَنْ جُنْدُبِ بْنِ عَبْدِاللهِ قَالَ: كُنَّا مَعَ النَّبِيِّ ﷺ وَنَحْنُ فِتْيَانٌ حَزَاوِرَةٌ[5]، فَتَعَلَّمْنَا الإِيمَانَ قَبْلَ أَنْ نَتَعَلَّمَ الْقُرْآنَ، ثُمَّ تَعَلَّمْنَا الْقُرْآنَ، فَازْدَدْنَا بِهِ إِيمَانًا. [تحفة ٣٢٦٤]

= معتدلًا حتى نشأ فلان بالكوفة، وربيعة الرأي بالمدينة، وعثمان البتي بالبصرة، فوجدناهم من أبناء سبايا الأمم. (ق) في السنة عن محمد بن أبي عمر العدني، عن سفيان بن عيينة بهذا. ذكره عقب حديث عبدة بن أبي لبابة، عن عبدالله بن عمرو بن العاص (ح ٨٨٨٢) لم يزل أمر بني إسرائيل معتدلًا حتى نشأ فيهم المولدون» قلت: وذكرها البوصيري في زوائد ابن ماجه.

(١) من الثلاث إلى التسع.
(٢) قال شيخنا: وهو الأرجح.
(٣) في نسخة باريس: «ذرة» وأشار في هامش الباريسية: «نسخة: حبة».
(٤) في التيمورية ومراد باريس: «نسخة: ذرة».
(٥) الغلام إذا اشتد وقوي.

٦٢ ـ حَدَّثَنَا عَلِيُّ بْنُ مُحَمَّدٍ، قَالَ: حَدَّثَنَا مُحَمَّدُ بْنُ فُضَيْلٍ، قَالَ: حَدَّثَنَا عَلِيُّ بْنُ نِزَارٍ، عَنْ أَبِيهِ، عَنْ عِكْرِمَةَ عَنِ ابْنِ عَبَّاسٍ قَالَ: قَالَ رَسُولُ اللهِ ﷺ: صِنْفَانِ مِنْ هَذِهِ الأُمَّةِ لَيْسَ لَهُمَا فِي الإِسْلَامِ نَصِيبٌ: الْمُرْجِئَةُ وَالْقَدَرِيَّةُ. [تحفة ٦٢٢٢]

٦٣ ـ حَدَّثَنَا عَلِيُّ بْنُ مُحَمَّدٍ، قَالَ: حَدَّثَنَا وَكِيعٌ، عَنْ كَهْمَسِ بْنِ الْحَسَنِ، عَنْ عَبْدِاللهِ بْنِ بُرَيْدَةَ، عَنْ يَحْيَى بْنِ يَعْمَرَ، عَنِ ابْنِ عُمَرَ عَنْ عُمَرَ قَالَ: كُنَّا جُلُوسًا عِنْدَ النَّبِيِّ ﷺ فَجَاءَ رَجُلٌ شَدِيدُ بَيَاضِ الثِّيَابِ، شَدِيدُ سَوَادِ شَعَرِ الرَّأْسِ، لَا يُرَى عَلَيْهِ أَثَرُ السَّفَرِ(١)، وَلَا يَعْرِفُهُ مِنَّا أَحَدٌ، [قَالَ:](٢)فَجَلَسَ إِلَى النَّبِيِّ ﷺ فَأَسْنَدَ رُكْبَتَهُ إِلَى رُكْبَتِهِ، وَوَضَعَ يَدَيْهِ عَلَى فَخِذَيْهِ، ثُمَّ قَالَ: يَا مُحَمَّدُ! مَا الإِسْلَامُ؟ قَالَ: شَهَادَةُ أَنْ لَا إِلَهَ إِلَّا اللهُ وَأَنِّي رَسُولُ اللهِ، وَإِقَامُ الصَّلَاةِ، وَإِيتَاءُ الزَّكَاةِ، وَصَوْمُ رَمَضَانَ، وَحَجُّ الْبَيْتِ، فَقَالَ: صَدَقْتَ، فَعَجِبْنَا مِنْهُ؛ يَسْأَلُهُ وَيُصَدِّقُهُ، ثُمَّ قَالَ: يَا مُحَمَّدُ! مَا الإِيمَانُ؟ قَالَ: أَنْ تُؤْمِنَ بِاللهِ وَمَلَائِكَتِهِ وَرُسُلِهِ وَكُتُبِهِ وَالْيَوْمِ الآخِرِ وَالْقَدَرِ خَيْرِهِ وَشَرِّهِ، قَالَ: صَدَقْتَ، فَعَجِبْنَا مِنْهُ؛ يَسْأَلُهُ وَيُصَدِّقُهُ ثُمَّ قَالَ: يَا مُحَمَّدُ! مَا(٣)الإِحْسَانُ؟ قَالَ: أَنْ تَعْبُدَ اللهَ كَأَنَّكَ تَرَاهُ، فَإِنَّكَ إِنْ لَا تَرَاهُ فَإِنَّهُ يَرَاكَ، قَالَ: فَمَتَى السَّاعَةُ؟ قَالَ: مَا الْمَسْؤُولُ عَنْهَا بِأَعْلَمَ مِنَ السَّائِلِ، قَالَ: فَمَا أَمَارَتُهَا؟ قَالَ: أَنْ تَلِدَ الأَمَةُ رَبَّتَهَا، ـ قَالَ وَكِيعٌ: يَعْنِي تَلِدُ الْعَجَمُ الْعَرَبَ ـ، وَأَنْ تَرَى الْحُفَاةَ الْعُرَاةَ الْعَالَةَ(٤)رِعَاءَ الشَّاءِ، يَتَطَاوَلُونَ فِي الْبِنَاءِ. قَالَ: ثُمَّ قَالَ: فَلَقِيَنِي النَّبِيُّ ﷺ بَعْدَ ثَلَاثٍ، فَقَالَ: أَتَدْرِي مَنِ الرَّجُلُ؟ قُلْتُ: اللهُ وَرَسُولُهُ أَعْلَمُ، قَالَ: ذَاكَ جِبْرِيلُ، أَتَاكُمْ يُعَلِّمُكُمْ مَعَالِمَ دِينِكُمْ. [م: ٨، تحفة ١٠٥٧٢]

* [قَالَ أَبُو الْحَسَنِ الْقَطَّانُ: حَدَّثَنَا يَحْيَى بْنُ عَبْدِاللهِ حَدَّثَنَا عَبْدُاللهِ بْنُ يَزِيدَ الْمُقْرِئُ، حَدَّثَنَا كَهْمَسٌ، مِثْلَهُ](٥).

٦٤ ـ حَدَّثَنَا أَبُو بَكْرِ بْنُ أَبِي شَيْبَةَ، قَالَ: حَدَّثَنَا إِسْمَاعِيلُ ابْنُ عُلَيَّةَ، عَنْ أَبِي حَيَّانَ، عَنْ أَبِي زُرْعَةَ عَنْ أَبِي هُرَيْرَةَ قَالَ: كَانَ رَسُولُ اللهِ ﷺ يَوْمًا بَارِزًا لِلنَّاسِ، فَأَتَاهُ رَجُلٌ، فَقَالَ: يَا رَسُولَ اللهِ! مَا الإِيمَانُ؟ قَالَ: أَنْ تُؤْمِنَ بِاللهِ وَمَلَائِكَتِهِ وَكُتُبِهِ وَرُسُلِهِ وَلِقَائِهِ، وَتُؤْمِنَ بِالْبَعْثِ الآخِرِ. قَالَ: يَا رَسُولَ اللهِ! مَا الإِسْلَامُ؟ قَالَ: أَنْ تَعْبُدَ اللهَ لَا(٦)تُشْرِكَ بِهِ شَيْئًا، وَتُقِيمَ الصَّلَاةَ الْمَكْتُوبَةَ، وَتُؤْتِيَ(٧) الزَّكَاةَ الْمَفْرُوضَةَ، وَتَصُومَ رَمَضَانَ، قَالَ: يَا رَسُولَ اللهِ! مَا الإِحْسَانُ؟ قَالَ: أَنْ تَعْبُدَ اللهَ كَأَنَّكَ تَرَاهُ، فَإِنَّكَ إِنْ لَا تَرَاهُ فَإِنَّهُ يَرَاكَ. قَالَ: يَا رَسُولَ اللهِ! مَتَى السَّاعَةُ؟ قَالَ: مَا الْمَسْؤُولُ عَنْهَا بِأَعْلَمَ مِنَ السَّائِلِ، وَلَكِنْ سَأُحَدِّثُكَ عَنْ أَشْرَاطِهَا: إِذَا وَلَدَتِ الأَمَةُ رَبَّتَهَا فَذَلِكَ مِنْ أَشْرَاطِهَا، وَإِذَا تَطَاوَلَتْ(٨) رِعَاءُ الْغَنَمِ فِي الْبُنْيَانِ فَذَلِكَ مِنْ أَشْرَاطِهَا؛ فِي خَمْسٍ لَا يَعْلَمُهُنَّ إِلَّا اللهُ، فَتَلَا رَسُولُ اللهِ ﷺ: ﴿إِنَّ ٱللَّهَ عِندَهُۥ عِلْمُ ٱلسَّاعَةِ وَيُنَزِّلُ ٱلْغَيْثَ وَيَعْلَمُ مَا فِى ٱلْأَرْحَامِ ۖ وَمَا تَدْرِى نَفْسٌ مَّاذَا تَكْسِبُ غَدًا ۖ وَمَا تَدْرِى نَفْسٌۢ بِأَىِّ أَرْضٍ تَمُوتُ ۚ إِنَّ ٱللَّهَ عَلِيمٌ خَبِيرٌ ﴿٣٤﴾﴾ [لقمان: ٣٤](٩). [خ: ٤٧٧٧، م: ٩، تحفة ١٤٩٢٩]

٦٥ ـ حَدَّثَنَا سَهْلُ بْنُ أَبِي سَهْلٍ، وَمُحَمَّدُ بْنُ إِسْمَاعِيلَ، قَالَا: حَدَّثَنَا عَبْدُالسَّلَامِ بْنُ صَالِحٍ أَبُو الصَّلْتِ

---

(١) في نسخة باريس: «سفر».
(٢) زيادة من مراد وباريس.
(٣) في التيمورية: «فما».
(٤) الفقراء.
(٥) زيادة من مراد والمحمودية.
(٦) في نسخة باريس: «ولا».
(٧) في المحمودية: «وتؤدي».
(٨) في باريس: «تطاول» وكتب في الهامش: «نسخة تطاولت».
(٩) في التيمورية: «ويعلم ما في الأرحام. الآية».

[الْهَرَوِيُّ][1]، حَدَّثَنَا عَلِيُّ بْنُ مُوسَى الرِّضَا، عَنْ أَبِيهِ، عَنْ جَعْفَرِ بْنِ مُحَمَّدٍ، عَنْ أَبِيهِ، عَنْ عَلِيِّ بْنِ الْحُسَيْنِ، عَنْ أَبِيهِ عَنْ عَلِيِّ بْنِ أَبِي طَالِبٍ قَالَ: قَالَ رَسُولُ اللهِ ﷺ: الإِيمَانُ مَعْرِفَةٌ بِالْقَلْبِ، وَقَوْلٌ بِاللِّسَانِ، وَعَمَلٌ بِالأَرْكَانِ.

قَالَ أَبُو الصَّلْتِ: لَوْ قُرِئَ هَذَا الإِسْنَادُ عَلَى مَجْنُونٍ لَبَرَأَ! [تحفة ١٠٠٧٦]

٦٦ ـ **حَدَّثَنَا** مُحَمَّدُ بْنُ بَشَّارٍ، وَمُحَمَّدُ بْنُ الْمُثَنَّى، قَالَا: حَدَّثَنَا مُحَمَّدُ بْنُ جَعْفَرٍ، قَالَ: حَدَّثَنَا شُعْبَةُ، قَالَ: سَمِعْتُ قَتَادَةَ يُحَدِّثُ عَنْ أَنَسِ بْنِ مَالِكٍ أَنَّ رَسُولَ اللهِ ﷺ قَالَ: لَا يُؤْمِنُ أَحَدٌ[2] حَتَّى يُحِبَّ لأَخِيهِ ـ أَوْ قَالَ: لِجَارِهِ ـ مَا يُحِبُّ لِنَفْسِهِ. [خ: ١٣، م: ٤٥، تحفة ١٢٣٩]

٦٧ ـ **حَدَّثَنَا** مُحَمَّدُ بْنُ بَشَّارٍ، وَمُحَمَّدُ بْنُ الْمُثَنَّى، قَالَا: حَدَّثَنَا مُحَمَّدُ بْنُ جَعْفَرٍ، حَدَّثَنَا شُعْبَةُ، قَالَ: سَمِعْتُ قَتَادَةَ عَنْ أَنَسِ بْنِ مَالِكٍ قَالَ: قَالَ رَسُولُ اللهِ ﷺ: لَا يُؤْمِنُ أَحَدٌ[3] حَتَّى أَكُونَ أَحَبَّ إِلَيْهِ مِنْ وَلَدِهِ وَوَالِدِهِ وَالنَّاسِ أَجْمَعِينَ. [خ: ١٥، م: ٤٤، تحفة ١٢٤٩]

٦٨ ـ **حَدَّثَنَا** أَبُو بَكْرِ بْنُ أَبِي شَيْبَةَ، قَالَ: حَدَّثَنَا وَكِيعٌ وَأَبُو مُعَاوِيَةَ، عَنِ الأَعْمَشِ، عَنْ أَبِي صَالِحٍ عَنْ أَبِي هُرَيْرَةَ قَالَ: قَالَ رَسُولُ اللهِ ﷺ: وَالَّذِي نَفْسِي بِيَدِهِ؛ لَا تَدْخُلُوا الْجَنَّةَ حَتَّى تُؤْمِنُوا، وَلَا تُؤْمِنُوا حَتَّى تَحَابُّوا، أَوَلَا أَدُلُّكُمْ عَلَى شَيْءٍ إِذَا فَعَلْتُمُوهُ تَحَابَبْتُمْ؟ أَفْشُوا السَّلَامَ بَيْنَكُمْ. [م: ٥٤، تحفة ١٢٤٦٩، ١٢٥١٣]

٦٩ ـ **حَدَّثَنَا** مُحَمَّدُ بْنُ عَبْدِاللهِ بْنِ نُمَيْرٍ، قَالَ: حَدَّثَنَا عَفَّانُ، حَدَّثَنَا شُعْبَةُ، عَنِ الأَعْمَشِ ح وحَدَّثَنَا هِشَامُ بْنُ عَمَّارٍ، قَالَ: حَدَّثَنَا عِيسَى بْنُ يُونُسَ، قَالَ: حَدَّثَنَا الأَعْمَشُ، عَنْ أَبِي وَائِلٍ عَنْ عَبْدِاللهِ قَالَ: قَالَ رَسُولُ اللهِ ﷺ: سِبَابُ الْمُسْلِمِ فُسُوقٌ، وَقِتَالُهُ كُفْرٌ. [خ: ٤٨، م: ٦٤، تحفة ٩٢٥١]

٧٠ ـ **حَدَّثَنَا** نَصْرُ بْنُ عَلِيٍّ الْجَهْضَمِيُّ، قَالَ: حَدَّثَنَا أَبُو أَحْمَدَ، حَدَّثَنَا أَبُو جَعْفَرٍ الرَّازِيُّ، عَنِ الرَّبِيعِ بْنِ أَنَسٍ عَنْ أَنَسِ بْنِ مَالِكٍ قَالَ: قَالَ رَسُولُ اللهِ ﷺ: مَنْ فَارَقَ الدُّنْيَا عَلَى الإِخْلَاصِ لِلَّهِ وَحْدَهُ، وَعِبَادَتِهِ لَا شَرِيكَ لَهُ، وَإِقَامِ الصَّلَاةِ، وَإِيتَاءِ الزَّكَاةِ، مَاتَ وَاللهُ عَنْهُ رَاضٍ. قَالَ أَنَسٌ: وَهُوَ دِينُ اللهِ الَّذِي جَاءَتْ بِهِ الرُّسُلُ وَبَلَّغُوهُ عَنْ رَبِّهِمْ قَبْلَ هَرْجِ الأَحَادِيثِ[4] وَاخْتِلَافِ الأَهْوَاءِ، وَتَصْدِيقُ ذَلِكَ فِي كِتَابِ اللهِ ﷻ، فِي آخِرِ مَا نَزَلَ[5]: ﴿فَإِن تَابُوا﴾ [التوبة: ٥] قَالَ: خَلْعُ[6] الأَوْثَانِ وَعِبَادَتِهَا ﴿وَأَقَامُوا الصَّلَوٰةَ وَءَاتَوُا الزَّكَوٰةَ﴾ [البقرة: ٢٧٧] وَقَالَ فِي آيَةٍ أُخْرَى: ﴿فَإِن تَابُوا وَأَقَامُوا الصَّلَوٰةَ وَءَاتَوُا الزَّكَوٰةَ فَإِخْوَٰنُكُمْ فِى ٱلدِّينِ﴾ [التوبة: ١١].

* [حَدَّثَنَا أَبُو حَاتِمٍ، حَدَّثَنَا عُبَيْدُاللهِ بْنُ مُوسَى الْعَبْسِيُّ، حَدَّثَنَا أَبُو جَعْفَرٍ الرَّازِيُّ، عَنِ الرَّبِيعِ بْنِ أَنَسٍ مِثْلَهُ][7]. [تحفة ٨٣٢]

٧١ ـ **حَدَّثَنَا** أَحْمَدُ بْنُ الأَزْهَرِ، قَالَ: حَدَّثَنَا أَبُو النَّضْرِ، قَالَ: حَدَّثَنَا أَبُو جَعْفَرٍ، عَنْ يُونُسَ، عَنِ الْحَسَنِ عَنْ أَبِي هُرَيْرَةَ قَالَ: قَالَ رَسُولُ اللهِ ﷺ: أُمِرْتُ أَنْ أُقَاتِلَ النَّاسَ حَتَّى يَشْهَدُوا أَنْ لَا إِلَهَ إِلَّا اللهُ، وَأَنِّي رَسُولُ اللهِ، وَيُقِيمُوا الصَّلَاةَ، وَيُؤْتُوا الزَّكَاةَ. [خ: ٢٥، ١٣٩٩، م: ٢٠، تحفة ١٢٢٥٩]

---

(١) زيادة من نسخة مراد وباريس.

(٢) كذا في التيمورية ونسخة مراد، وفي نسخة باريس: «أحدكم» وفي هامشها إشارة إلى أنه في نسخة: «أحد».

(٣) انظر التعليق السابق.

(٤) كثرتها واختلافها.

(٥) في نسخة مراد وباريس: «ما نزل الله» وفي هامش نسخة باريس: «نسخة: يقول الله ﷻ».

(٦) وفي هامش التيمورية: «وخلعوا».

(٧) زيادة من نسخة مراد وباريس وهذا الإسناد من زيادات ابن القطان راوي سنن ابن ماجه.

٧٢ ـ **حَدَّثَنَا** أَحْمَدُ بْنُ الأَزْهَرِ، حَدَّثَنَا مُحَمَّدُ بْنُ يُوسُفَ، حَدَّثَنَا عَبْدُالْحَمِيدِ بْنُ بَهْرَامَ، عَنْ شَهْرِ بْنِ حَوْشَبٍ، عَنْ عَبْدِالرَّحْمَنِ بْنِ غَنْمٍ عَنْ مُعَاذِ بْنِ جَبَلٍ قَالَ: قَالَ رَسُولُ اللهِ ﷺ: أُمِرْتُ أَنْ أُقَاتِلَ النَّاسَ حَتَّى يَشْهَدُوا أَنْ لَا إِلَهَ إِلَّا اللهُ، وَأَنِّي رَسُولُ اللهِ، وَيُقِيمُوا الصَّلَاةَ، وَيُؤْتُوا الزَّكَاةَ. [تحفة ١١٣٤٠]

٧٣ ـ **حَدَّثَنَا** مُحَمَّدُ بْنُ إِسْمَاعِيلَ الرَّازِيُّ، أَخْبَرَنَا يُونُسُ بْنُ مُحَمَّدٍ، حَدَّثَنَا عَبْدُاللهِ بْنُ مُحَمَّدٍ اللَّيْثِيُّ، حَدَّثَنَا نِزَارُ بْنُ حَيَّانَ، عَنْ عِكْرِمَةَ عَنِ ابْنِ عَبَّاسٍ وَعَنْ جَابِرِ بْنِ عَبْدِاللهِ قَالَا: قَالَ رَسُولُ اللهِ ﷺ: صِنْفَانِ مِنْ أُمَّتِي لَيْسَ لَهُمَا فِي الإِسْلَامِ نَصِيبٌ: أَهْلُ الإِرْجَاءِ، وَأَهْلُ الْقَدَرِ. [تحفة ٢٤٩٨، ٦٢٢٢]

٧٤ ـ * **حَدَّثَنَا** أَبُو عُثْمَانَ الْبُخَارِيُّ سَعِيدُ بْنُ سَعْدٍ، قَالَ: حَدَّثَنَا الْهَيْثَمُ بْنُ خَارِجَةَ، قَالَ: حَدَّثَنَا إِسْمَاعِيلُ، يَعْنِي ابْنَ عَيَّاشٍ، عَنْ عَبْدِالْوَهَّابِ بْنِ مُجَاهِدٍ، عَنْ مُجَاهِدٍ عَنِ ابْنِ عَبَّاسٍ وَعَنْ أَبِي هُرَيْرَةَ قَالَا: الإِيمَانُ يَزِيدُ[1] وَيَنْقُصُ. [تحفة ١٤٣٥٢ أ، ١٦٤١١ أ]

٧٥ ـ *[2] **حَدَّثَنَا** أَبُو عُثْمَانَ الْبُخَارِيُّ، حَدَّثَنَا الْهَيْثَمُ، حَدَّثَنَا إِسْمَاعِيلُ، عَنْ حَرِيزِ بْنِ عُثْمَانَ، عَنِ الْحَارِثِ أَظُنُّهُ عَنْ مُجَاهِدٍ عَنْ أَبِي الدَّرْدَاءِ قَالَ: الإِيمَانُ يَزْدَادُ وَيَنْقُصُ. [تحفة ١٠٩٦٠ أ ١٠]

١٠ ـ بَابٌ فِي الْقَدَرِ

٧٦ ـ **حَدَّثَنَا** عَلِيُّ بْنُ مُحَمَّدٍ، قَالَ: حَدَّثَنَا وَكِيعٌ، وَمُحَمَّدُ بْنُ فُضَيْلٍ، وَأَبُو مُعَاوِيَةَ ح وحَدَّثَنَا عَلِيُّ بْنُ مَيْمُونٍ الرَّقِّيُّ، قَالَ: حَدَّثَنَا أَبُو مُعَاوِيَةَ، وَمُحَمَّدُ بْنُ عُبَيْدٍ، عَنِ الأَعْمَشِ، عَنْ زَيْدِ بْنِ وَهْبٍ قَالَ: قَالَ عَبْدُاللهِ بْنُ مَسْعُودٍ: قَالَ: حَدَّثَنَا رَسُولُ اللهِ ﷺ وَهُوَ الصَّادِقُ الْمَصْدُوقُ أَنَّهُ قَالَ: يُجْمَعُ خَلْقُ أَحَدِكُمْ فِي بَطْنِ أُمِّهِ أَرْبَعِينَ يَوْمًا، ثُمَّ يَكُونُ عَلَقَةً مِثْلَ ذَلِكَ، ثُمَّ يَكُونُ مُضْغَةً مِثْلَ ذَلِكَ، ثُمَّ يَبْعَثُ اللهُ إِلَيْهِ الْمَلَكَ، فَيُؤْمَرُ بِأَرْبَعِ كَلِمَاتٍ، فَيَقُولُ: اكْتُبْ عَمَلَهُ، وَأَجَلَهُ، وَرِزْقَهُ، وَشَقِيٌّ أَمْ سَعِيدٌ، فَوَالَّذِي نَفْسِي بِيَدِهِ إِنَّ أَحَدَكُمْ لَيَعْمَلُ بِعَمَلِ أَهْلِ الْجَنَّةِ حَتَّى مَا يَكُونُ بَيْنَهُ وَبَيْنَهَا إِلَّا ذِرَاعٌ، فَيَسْبِقُ عَلَيْهِ الْكِتَابُ، فَيَعْمَلُ بِعَمَلِ أَهْلِ النَّارِ فَيَدْخُلُهَا، وَإِنَّ أَحَدَكُمْ لَيَعْمَلُ بِعَمَلِ أَهْلِ النَّارِ حَتَّى مَا يَكُونُ بَيْنَهُ وَبَيْنَهَا إِلَّا ذِرَاعٌ، فَيَسْبِقُ عَلَيْهِ الْكِتَابُ فَيَعْمَلُ بِعَمَلِ أَهْلِ الْجَنَّةِ فَيَدْخُلُهَا. [خ: ٣٢٠٨، م: ٢٦٤٣، تحفة ٩٢٢٨]

٧٧ ـ **حَدَّثَنَا** عَلِيُّ بْنُ مُحَمَّدٍ، قَالَ: حَدَّثَنَا إِسْحَاقُ بْنُ سُلَيْمَانَ، قَالَ: سَمِعْتُ أَبَا سِنَانٍ، عَنْ وَهْبِ بْنِ خَالِدٍ الْحِمْصِيِّ، عَنِ ابْنِ الدَّيْلَمِيِّ، قَالَ: وَقَعَ فِي نَفْسِي شَيْءٌ مِنْ هَذَا الْقَدَرِ، خَشِيتُ أَنْ يُفْسِدَ عَلَيَّ دِينِي وَأَمْرِي، فَأَتَيْتُ أُبَيَّ بْنَ كَعْبٍ، فَقُلْتُ: أَبَا الْمُنْذِرِ! إِنَّهُ قَدْ وَقَعَ فِي قَلْبِي[3] شَيْءٌ مِنْ هَذَا الْقَدَرِ؛ فَخَشِيتُ عَلَى دِينِي وَأَمْرِي، فَحَدِّثْنِي مِنْ ذَلِكَ بِشَيْءٍ لَعَلَّ اللهَ ﷻ أَنْ يَنْفَعَنِي بِهِ، فَقَالَ: لَوْ أَنَّ اللهَ عَذَّبَ أَهْلَ سَمَاوَاتِهِ وَأَهْلَ أَرْضِهِ لَعَذَّبَهُمْ وَهُوَ غَيْرُ ظَالِمٍ لَهُمْ، وَلَوْ رَحِمَهُمْ لَكَانَتْ رَحْمَتُهُ خَيْرًا لَهُمْ مِنْ أَعْمَالِهِمْ، وَلَوْ كَانَ لَكَ جَبَلُ[4] أُحُدٍ ذَهَبًا أَوْ مِثْلُ جَبَلِ أُحُدٍ تُنْفِقُهُ فِي سَبِيلِ اللهِ مَا قُبِلَ مِنْكَ حَتَّى تُؤْمِنَ بِالْقَدَرِ، فَتَعْلَمَ أَنَّ مَا أَصَابَكَ لَمْ يَكُنْ لِيُخْطِئَكَ، وَأَنَّ مَا أَخْطَأَكَ لَمْ يَكُنْ لِيُصِيبَكَ، وَأَنَّكَ إِنْ مُتَّ عَلَى غَيْرِ هَذَا دَخَلْتَ النَّارَ، وَلَا عَلَيْكَ أَنْ تَأْتِيَ أَخِي عَبْدَاللهِ بْنَ مَسْعُودٍ فَتَسْأَلَهُ، فَأَتَيْتُ عَبْدَاللهِ فَسَأَلْتُهُ فَذَكَرَ مِثْلَ مَا قَالَ أُبَيٌّ، وَقَالَ لِي: وَلَا عَلَيْكَ أَنْ تَأْتِيَ حُذَيْفَةَ، فَأَتَيْتُ حُذَيْفَةَ فَسَأَلْتُهُ، فَقَالَ مِثْلَ مَا قَالَا، وَقَالَ: ائْتِ زَيْدَ بْنَ ثَابِتٍ فَاسْأَلْهُ، فَأَتَيْتُ زَيْدَ بْنَ

---

(١) في التيمورية: «يزداد».

(٢) هذا والذي قبله من زيادات ابن القطان على السنن كما قاله المزي.

(٣) في المحمودية: «نفسي».

(٤) في المحمودية: «مثل جبل».

ثَابِتٍ فَسَأَلْتُهُ، فَقَالَ: سَمِعْتُ رَسُولَ اللهِ ﷺ يَقُولُ: لَوْ أَنَّ اللهَ عَذَّبَ أَهْلَ سَمَاوَاتِهِ وَأَهْلَ أَرْضِهِ لَعَذَّبَهُمْ وَهُوَ غَيْرُ ظَالِمٍ لَهُمْ، وَلَوْ رَحِمَهُمْ لَكَانَتْ رَحْمَتُهُ خَيْرًا لَهُمْ مِنْ أَعْمَالِهِمْ، وَلَوْ كَانَ لَكَ مِثْلُ أُحُدٍ ذَهَبًا أَوْ مِثْلُ جَبَلِ أُحُدٍ ذَهَبًا تُنْفِقُهُ فِي سَبِيلِ اللهِ مَا قَبِلَهُ مِنْكَ حَتَّى تُؤْمِنَ بِالْقَدَرِ كُلِّهِ، فَتَعْلَمَ أَنَّ مَا أَصَابَكَ لَمْ يَكُنْ لِيُخْطِئَكَ، وَمَا أَخْطَأَكَ لَمْ يَكُنْ لِيُصِيبَكَ، وَأَنَّكَ إِنْ مُتَّ عَلَى غَيْرِ هَذَا دَخَلْتَ النَّارَ. [د: ٤٦٩٩، تحفة ٥٢، ٩٣٤٨، ٣٧٢٦]

٧٨ ـ **حَدَّثَنَا** عُثْمَانُ بْنُ أَبِي شَيْبَةَ، حَدَّثَنَا وَكِيعٌ ح وحَدَّثَنَا عَلِيُّ بْنُ مُحَمَّدٍ، قَالَ: حَدَّثَنَا أَبُو مُعَاوِيَةَ وَوَكِيعٌ، عَنِ الأَعْمَشِ، عَنْ سَعْدِ بْنِ عُبَيْدَةَ، عَنْ أَبِي عَبْدِالرَّحْمَنِ السُّلَمِيِّ، عَنْ عَلِيِّ بْنِ أَبِي طَالِبٍ قَالَ: كُنَّا جُلُوسًا عِنْدَ النَّبِيِّ ﷺ وَبِيَدِهِ عُودٌ، فَنَكَتَ فِي الأَرْضِ، ثُمَّ رَفَعَ رَأْسَهُ فَقَالَ: مَا مِنْكُمْ مِنْ أَحَدٍ إِلَّا وَقَدْ كُتِبَ مَقْعَدُهُ مِنَ الْجَنَّةِ وَمَقْعَدُهُ مِنَ النَّارِ. قِيلَ: يَا رَسُولَ اللهِ! أَفَلَا نَتَّكِلُ؟ قَالَ: لَا، اعْمَلُوا وَلَا تَتَّكِلُوا، فَكُلٌّ مُيَسَّرٌ لِمَا خُلِقَ لَهُ، ثُمَّ قَرَأَ: ﴿فَأَمَّا مَنْ أَعْطَىٰ وَاتَّقَىٰ ۝٥ وَصَدَّقَ بِالْحُسْنَىٰ ۝٦ فَسَنُيَسِّرُهُۥ لِلْيُسْرَىٰ ۝٧ وَأَمَّا مَنۢ بَخِلَ وَٱسْتَغْنَىٰ ۝٨ وَكَذَّبَ بِالْحُسْنَىٰ ۝٩ فَسَنُيَسِّرُهُۥ لِلْعُسْرَىٰ ۝١٠﴾ [الليل: ٥ ـ ١٠]. [خ: ١٣٦٢، م: ٢٦٤٧، تحفة ١٠١٦٧]

٧٩ ـ **حَدَّثَنَا** أَبُو بَكْرِ بْنُ أَبِي شَيْبَةَ، وَعَلِيُّ بْنُ مُحَمَّدٍ [الطَّنَافِسِيُّ](١)، قَالَا: حَدَّثَنَا عَبْدُاللهِ بْنُ إِدْرِيسَ، عَنْ رَبِيعَةَ بْنِ عُثْمَانَ، عَنْ مُحَمَّدِ بْنِ يَحْيَى بْنِ حَبَّانَ، عَنِ الأَعْرَجِ عَنْ أَبِي هُرَيْرَةَ قَالَ: قَالَ رَسُولُ اللهِ ﷺ: الْمُؤْمِنُ الْقَوِيُّ خَيْرٌ وَأَحَبُّ إِلَى اللهِ مِنَ الْمُؤْمِنِ الضَّعِيفِ، وَفِي كُلٍّ خَيْرٌ، احْرِصْ عَلَى مَا يَنْفَعُكَ، وَاسْتَعِنْ بِاللهِ وَلَا تَعْجِزْ(٢)، فَإِنْ أَصَابَكَ شَيْءٌ فَلَا تَقُلْ: لَوْ أَنِّي فَعَلْتُ كَذَا وَكَذَا، وَلَكِنْ قُلْ: قَدَّرَ(٣) اللهُ، وَمَا شَاءَ فَعَلَ؛ فَإِنَّ لَوْ تَفْتَحُ عَمَلَ الشَّيْطَانِ. [م: ٢٦٦٤، تحفة ١٣٩٦٥]

٨٠ ـ **حَدَّثَنَا** هِشَامُ بْنُ عَمَّارٍ، وَيَعْقُوبُ بْنُ حُمَيْدِ بْنِ كَاسِبٍ، قَالَا: حَدَّثَنَا سُفْيَانُ بْنُ عُيَيْنَةَ، عَنْ عَمْرِو بْنِ دِينَارٍ، سَمِعَ طَاوُسًا يَقُولُ: سَمِعْتُ أَبَا هُرَيْرَةَ يُخْبِرُ عَنِ النَّبِيِّ ﷺ قَالَ: احْتَجَّ آدَمُ وَمُوسَى عَلَيْهِمَا السَّلَام، فَقَالَ لَهُ مُوسَى: يَا آدَمُ! أَنْتَ أَبُونَا خَيَّبْتَنَا وَأَخْرَجْتَنَا مِنَ الْجَنَّةِ بِذَنْبِكَ، فَقَالَ لَهُ آدَمُ: يَا مُوسَى! اصْطَفَاكَ اللهُ بِكَلَامِهِ، وَخَطَّ لَكَ التَّوْرَاةَ بِيَدِهِ، أَتَلُومُنِي عَلَى أَمْرٍ قَدَّرَهُ اللهُ عَلَيَّ قَبْلَ أَنْ يَخْلُقَنِي بِأَرْبَعِينَ سَنَةً؟! فَحَجَّ آدَمُ مُوسَى، فَحَجَّ آدَمُ مُوسَى(٤) ثَلَاثًا. [خ: ٣٤٠٩، م: ٢٦٥٢، تحفة ١٣٥٢٩]

٨١ ـ **حَدَّثَنَا** عَبْدُاللهِ بْنُ عَامِرِ بْنِ زُرَارَةَ، حَدَّثَنَا شَرِيكٌ، عَنْ مَنْصُورٍ، عَنْ رِبْعِيٍّ عَنْ عَلِيٍّ رَضِيَ اللهُ عَنْه قَالَ: قَالَ رَسُولُ اللهِ ﷺ: لَا يُؤْمِنُ عَبْدٌ حَتَّى يُؤْمِنَ بِأَرْبَعٍ: بِاللهِ وَحْدَهُ لَا شَرِيكَ لَهُ، وَأَنِّي رَسُولُ اللهِ، وَبِالْبَعْثِ بَعْدَ الْمَوْتِ، وَالْقَدَرِ. [ت: ٢١٤٥، تحفة ١٠٠٨٩]

٨٢ ـ **حَدَّثَنَا** أَبُو بَكْرِ بْنُ أَبِي شَيْبَةَ، وَعَلِيُّ بْنُ مُحَمَّدٍ، قَالَا: حَدَّثَنَا وَكِيعٌ، قَالَ: حَدَّثَنَا طَلْحَةُ بْنُ يَحْيَى بْنِ طَلْحَةَ بْنِ عُبَيْدِاللهِ، عَنْ عَمَّتِهِ عَائِشَةَ بِنْتِ طَلْحَةَ عَنْ عَائِشَةَ أُمِّ الْمُؤْمِنِينَ رَضِيَ اللهُ عَنْهَا قَالَتْ: دُعِيَ رَسُولُ اللهِ ﷺ إِلَى جِنَازَةِ غُلَامٍ مِنَ الأَنْصَارِ، فَقُلْتُ: يَا رَسُولَ اللهِ! طُوبَى لِهَذَا، عُصْفُورٌ مِنْ عَصَافِيرِ الْجَنَّةِ لَمْ يَعْمَلِ السُّوءَ وَلَمْ يُدْرِكْهُ، قَالَ: أَوْ غَيْرَ ذَلِكَ يَا عَائِشَةُ؟ إِنَّ اللهَ خَلَقَ لِلْجَنَّةِ أَهْلًا، خَلَقَهُمْ لَهَا وَهُمْ فِي أَصْلَابِ آبَائِهِمْ، وَخَلَقَ لِلنَّارِ أَهْلًا، خَلَقَهُمْ لَهَا وَهُمْ فِي أَصْلَابِ آبَائِهِمْ. [م: ٢٦٦٢، تحفة ١٧٨٧٣]

٨٣ ـ **حَدَّثَنَا** أَبُو بَكْرِ بْنُ أَبِي شَيْبَةَ، وَعَلِيُّ بْنُ مُحَمَّدٍ، قَالَا: حَدَّثَنَا وَكِيعٌ، حَدَّثَنَا سُفْيَانُ الثَّوْرِيُّ، عَنْ زِيَادِ بْنِ إِسْمَاعِيلَ الْمَخْزُومِيِّ، عَنْ مُحَمَّدِ بْنِ عَبَّادِ بْنِ جَعْفَرٍ عَنْ أَبِي هُرَيْرَةَ قَالَ: جَاءَ مُشْرِكُو قُرَيْشٍ

---

(١) زيادة من نسخة مراد وباريس.
(٢) وبفتح الجيم أيضاً.
(٣) وضبطت أيضاً: «قَدَرُ الله».
(٤) كذا في الأصول الخطية وفي المطبوع: «فحج آدم موسى».

يُخَاصِمُونَ النَّبِيَّ ﷺ فِي الْقَدَرِ، فَنَزَلَتْ هَذِهِ الآيَةُ: ﴿يَوْمَ يُسْحَبُونَ فِي ٱلنَّارِ عَلَىٰ وُجُوهِهِمْ ذُوقُوا۟ مَسَّ سَقَرَ ﴿٤٨﴾ إِنَّا كُلَّ شَىْءٍ خَلَقْنَٰهُ بِقَدَرٍ ﴿٤٩﴾﴾ [القمر: ٤٨ ـ ٤٩]. [م: ٢٦٥٦، تحفة ١٤٥٨٩]

٨٤ ـ **حَدَّثَنَا** أَبُو بَكْرِ بْنُ أَبِي شَيْبَةَ، قَالَ: حَدَّثَنَا مَالِكُ بْنُ إِسْمَاعِيلَ، حَدَّثَنَا يَحْيَى بْنُ عُثْمَانَ مَوْلَى أَبِي بَكْرٍ، حَدَّثَنَا يَحْيَى بْنُ عَبْدِاللهِ بْنِ أَبِي مُلَيْكَةَ، عَنْ أَبِيهِ أَنَّهُ دَخَلَ عَلَى عَائِشَةَ فَذَكَرَ لَهَا شَيْئًا مِنَ الْقَدَرِ، فَقَالَتْ: سَمِعْتُ رَسُولَ اللهِ ﷺ يَقُولُ: مَنْ تَكَلَّمَ فِي شَيْءٍ مِنَ الْقَدَرِ سُئِلَ عَنْهُ يَوْمَ الْقِيَامَةِ، وَمَنْ لَمْ يَتَكَلَّمْ فِيهِ لَمْ يُسْأَلْ عَنْهُ.

* قَالَ أَبُو الْحَسَنِ الْقَطَّانُ: حَدَّثَنَاهُ خَازِمُ بْنُ يَحْيَى، حَدَّثَنَا عَبْدُالْمَلِكِ بْنُ سِنَانٍ(١)، حَدَّثَنَا يَحْيَى بْنُ عُثْمَانَ. فَذَكَرَ نَحْوَهُ. [تحفة ١٦٢٦٥]

٨٥ ـ **حَدَّثَنَا** عَلِيُّ بْنُ مُحَمَّدٍ، قَالَ: حَدَّثَنَا أَبُو مُعَاوِيَةَ، قَالَ: حَدَّثَنَا دَاوُدُ بْنُ أَبِي هِنْدٍ، عَنْ عَمْرِو بْنِ شُعَيْبٍ، عَنْ أَبِيهِ عَنْ جَدِّهِ قَالَ: خَرَجَ رَسُولُ اللهِ ﷺ عَلَى أَصْحَابِهِ وَهُمْ يَخْتَصِمُونَ فِي الْقَدَرِ، فَكَأَنَّمَا يُفْقَأُ فِي وَجْهِهِ حَبُّ الرُّمَّانِ(٢) مِنَ الْغَضَبِ، فَقَالَ: بِهَذَا أُمِرْتُمْ، أَوَلِهَذَا خُلِقْتُمْ؟! تَضْرِبُونَ الْقُرْآنَ بَعْضَهُ بِبَعْضٍ! بِهَذَا هَلَكَتِ الأُمَمُ قَبْلَكُمْ. قَالَ: فَقَالَ عَبْدُاللهِ بْنُ عَمْرٍو: مَا غَبَطْتُ نَفْسِي بِمَجْلِسٍ تَخَلَّفْتُ فِيهِ عَنْ رَسُولِ اللهِ ﷺ مَا غَبَطْتُ نَفْسِي بِذَلِكَ الْمَجْلِسِ وَتَخَلُّفِي عَنْهُ. [تحفة ٨٧٠٤]

٨٦ ـ **حَدَّثَنَا** أَبُو بَكْرِ بْنُ أَبِي شَيْبَةَ، وَعَلِيُّ بْنُ مُحَمَّدٍ، قَالَا: حَدَّثَنَا وَكِيعٌ، حَدَّثَنَا يَحْيَى بْنُ أَبِي حَيَّةَ أَبُو جَنَابٍ الْكَلْبِيُّ، عَنْ أَبِيهِ عَنِ ابْنِ عُمَرَ قَالَ: قَالَ رَسُولُ اللهِ ﷺ: لَا عَدْوَى، وَلَا طِيَرَةَ، وَلَا هَامَةَ، فَقَامَ إِلَيْهِ رَجُلٌ أَعْرَابِيٌّ فَقَالَ: يَا رَسُولَ اللهِ! أَرَأَيْتَ الْبَعِيرَ يَكُونُ بِهِ الْجَرَبُ فَيُجْرِبُ الإِبِلَ كُلَّهَا؟ قَالَ: **ذَلِكُمُ الْقَدَرُ**، فَمَنْ أَجْرَبَ الأَوَّلَ؟! [تحفة ٨٥٨٠]

٨٧ ـ **حَدَّثَنَا** عَلِيُّ بْنُ مُحَمَّدٍ، حَدَّثَنَا يَحْيَى بْنُ عِيسَى(٣)، عَنْ عَبْدِالأَعْلَى بْنِ أَبِي الْمُسَاوِرِ، عَنِ الشَّعْبِيِّ قَالَ: لَمَّا قَدِمَ عَدِيُّ بْنُ حَاتِمٍ الْكُوفَةَ، أَتَيْنَاهُ فِي نَفَرٍ مِنْ فُقَهَاءِ أَهْلِ الْكُوفَةِ، فَقُلْنَا لَهُ: حَدِّثْنَا مَا سَمِعْتَ مِنْ رَسُولِ اللهِ ﷺ قَالَ: أَتَيْتُ النَّبِيَّ ﷺ، فَقَالَ: يَا عَدِيَّ بْنَ حَاتِمٍ! أَسْلِمْ تَسْلَمْ، قُلْتُ: وَمَا الإِسْلَامُ؟ قَالَ: تَشْهَدُ أَنْ لَا إِلَهَ إِلَّا اللهُ، وَأَنِّي رَسُولُ اللهِ، وَتُؤْمِنُ بِالأَقْدَارِ كُلِّهَا: خَيْرِهَا وَشَرِّهَا، وَحُلْوِهَا(٤) وَمُرِّهَا. [تحفة ٩٨٦٤]

٨٨ ـ (٥) **حَدَّثَنَا** مُحَمَّدُ بْنُ عَبْدِاللهِ بْنِ نُمَيْرٍ، حَدَّثَنَا أَسْبَاطُ بْنُ مُحَمَّدٍ، حَدَّثَنَا الأَعْمَشُ، عَنْ يَزِيدَ الرَّقَاشِيِّ، عَنْ غُنَيْمِ بْنِ قَيْسٍ عَنْ أَبِي مُوسَى الأَشْعَرِيِّ قَالَ: قَالَ رَسُولُ اللهِ ﷺ: مَثَلُ الْقَلْبِ مَثَلُ الرِّيشَةِ، تُقَلِّبُهَا الرِّيَاحُ بِفَلَاةٍ. [تحفة ٩٠٢٤]

٨٩ ـ **حَدَّثَنَا** عَلِيُّ بْنُ مُحَمَّدٍ، حَدَّثَنَا خَالِي يَعْلَى، عَنِ الأَعْمَشِ، عَنْ سَالِمِ بْنِ أَبِي الْجَعْدِ عَنْ جَابِرٍ قَالَ: جَاءَ رَجُلٌ مِنَ الأَنْصَارِ إِلَى النَّبِيِّ ﷺ، فَقَالَ: يَا رَسُولَ اللهِ! إِنَّ لِي جَارِيَةً أَعْزِلُ عَنْهَا؟ قَالَ: سَيَأْتِيهَا مَا قُدِّرَ لَهَا. فَأَتَاهُ بَعْدَ ذَلِكَ فَقَالَ: قَدْ حَمَلَتِ الْجَارِيَةُ! فَقَالَ النَّبِيُّ ﷺ: مَا قُدِّرَ لِنَفْسٍ شَيْءٌ(٦) إِلَّا هِيَ كَائِنَةٌ. [د: ٢١٧٣، تحفة ٢٢٤٩]

---

(١) في مراد وباريس: «شيبان» ثم كتب في هامش باريس: «صوابه سنان».
(٢) المعنى غضب فاحمرَّ وجهه.
(٣) في المطبوع: «عيسى الجرار».
(٤) في نسخة مراد: «حلوها».
(٥) قلت: روي مرفوعاً وموقوفاً ولعل الموقوف أشبه.
(٦) وفي نسخة كما يستفاد من شرح السندي: «ما قَدَّرَ لنفس شيئاً» أي: ما قدر الله.

٩٠ ـ **حَدَّثَنَا** عَلِيُّ بْنُ مُحَمَّدٍ، حَدَّثَنَا وَكِيعٌ، عَنْ سُفْيَانَ، عَنْ عَبْدِاللهِ بْنِ عِيسَى، عَنْ عَبْدِاللهِ بْنِ أَبِي الْجَعْدِ عَنْ ثَوْبَانَ قَالَ: قَالَ رَسُولُ اللهِ ﷺ: لَا يَزِيدُ فِي الْعُمْرِ إِلَّا الْبِرُّ، وَلَا يَرُدُّ الْقَدَرَ إِلَّا الدُّعَاءُ، وَإِنَّ الرَّجُلَ لَيُحْرَمُ الرِّزْقَ لِلْخَطِيئَةِ(١) يَعْمَلُهَا. [تحفة ٢٠٩٣]

٩١ ـ **حَدَّثَنَا** هِشَامُ بْنُ عَمَّارٍ، حَدَّثَنَا عَطَاءُ بْنُ مُسْلِمٍ الْخَفَّافُ، حَدَّثَنَا الأَعْمَشُ، عَنْ مُجَاهِدٍ عَنْ سُرَاقَةَ بْنِ جُعْشُمٍ قَالَ: قُلْتُ: يَا رَسُولَ اللهِ! الْعَمَلُ فِيمَا جَفَّ بِهِ الْقَلَمُ وَجَرَتْ بِهِ الْمَقَادِيرُ أَمْ فِي أَمْرٍ مُسْتَقْبَلٍ؟ قَالَ: بَلْ فِيمَا جَفَّ بِهِ الْقَلَمُ، وَجَرَتْ بِهِ الْمَقَادِيرُ، وَكُلٌّ مُيَسَّرٌ لِمَا خُلِقَ لَهُ. [تحفة ٣٨١٩]

٩٢ ـ **حَدَّثَنَا** مُحَمَّدُ بْنُ الْمُصَفَّى الْحِمْصِيُّ، حَدَّثَنَا بَقِيَّةُ بْنُ الْوَلِيدِ، عَنِ الأَوْزَاعِيِّ، عَنِ ابْنِ جُرَيْجٍ، عَنْ أَبِي الزُّبَيْرِ عَنْ جَابِرِ بْنِ عَبْدِاللهِ قَالَ: قَالَ رَسُولُ اللهِ ﷺ: إِنَّ مَجُوسَ هَذِهِ الأُمَّةِ الْمُكَذِّبُونَ بِأَقْدَارِ اللهِ، إِنْ مَرِضُوا فَلَا تَعُودُوهُمْ، وَإِنْ مَاتُوا فَلَا تَشْهَدُوهُمْ، وَإِنْ لَقِيتُمُوهُمْ فَلَا تُسَلِّمُوا عَلَيْهِمْ. [تحفة ٢٨٧٩]

١١ ـ [بَابٌ فِي](٢)فَضَائِلِ أَصْحَابِ رَسُولِ اللهِ ﷺ
ـ [فَضَائِلِ(٣)أَبِي بَكْرٍ الصِّدِّيقِ رَضِيَ اللهُ عَنْهُ](٤)

٩٣ ـ **حَدَّثَنَا** عَلِيُّ بْنُ مُحَمَّدٍ، حَدَّثَنَا وَكِيعٌ، حَدَّثَنَا الأَعْمَشُ، عَنْ عَبْدِاللهِ ابْنِ مُرَّةَ، عَنْ أَبِي الأَحْوَصِ عَنْ عَبْدِاللهِ قَالَ: قَالَ رَسُولُ اللهِ ﷺ: أَلَا إِنِّي أَبْرَأُ إِلَى كُلِّ خَلِيلٍ مِنْ خُلَّتِهِ، وَلَوْ كُنْتُ مُتَّخِذًا خَلِيلًا لَاتَّخَذْتُ أَبَا بَكْرٍ خَلِيلًا، إِنَّ صَاحِبَكُمْ خَلِيلُ اللهِ. قَالَ وَكِيعٌ: يَعْنِي نَفْسَهُ. [م: ٢٣٨٣، تحفة ٩٤٩٨]

٩٤ ـ **حَدَّثَنَا** أَبُو بَكْرِ بْنُ أَبِي شَيْبَةَ، وَعَلِيُّ بْنُ مُحَمَّدٍ، [قَالَا](٥): حَدَّثَنَا أَبُو مُعَاوِيَةَ: حَدَّثَنَا الأَعْمَشُ، عَنْ أَبِي صَالِحٍ عَنْ أَبِي هُرَيْرَةَ قَالَ: قَالَ رَسُولُ اللهِ ﷺ: مَا نَفَعَنِي مَالٌ قَطُّ، مَا نَفَعَنِي مَالُ أَبِي بَكْرٍ. قَالَ: فَبَكَى أَبُو بَكْرٍ وَقَالَ: هَلْ أَنَا وَمَالِي إِلَّا لَكَ يَا رَسُولَ اللهِ؟! [ت: ٣٦٦١، تحفة ١٢٥٢٨]

٩٥ ـ **حَدَّثَنَا** هِشَامُ بْنُ عَمَّارٍ، حَدَّثَنَا سُفْيَانُ، عَنِ الْحَسَنِ بْنِ عُمَارَةَ، عَنْ فِرَاسٍ، عَنِ الشَّعْبِيِّ، عَنِ الْحَارِثِ عَنْ عَلِيٍّ قَالَ: قَالَ رَسُولُ اللهِ ﷺ: أَبُو بَكْرٍ وَعُمَرُ سَيِّدَا كُهُولِ أَهْلِ الْجَنَّةِ مِنَ الأَوَّلِينَ وَالآخِرِينَ، إِلَّا النَّبِيِّينَ وَالْمُرْسَلِينَ، لَا تُخْبِرْهُمَا يَا عَلِيُّ! مَا دَامَا حَيَّيْنِ. [ت: ٣٦٦٥، تحفة ١٠٠٣٥]

٩٦ ـ **حَدَّثَنَا** عَلِيُّ بْنُ مُحَمَّدٍ، وَعَمْرُو بْنُ عَبْدِاللهِ، قَالَا: حَدَّثَنَا وَكِيعٌ، حَدَّثَنَا الأَعْمَشُ، عَنْ عَطِيَّةَ بْنِ سَعْدٍ عَنْ أَبِي سَعِيدٍ الْخُدْرِيِّ قَالَ: قَالَ رَسُولُ اللهِ ﷺ: إِنَّ أَهْلَ الدَّرَجَاتِ الْعُلَى يَرَاهُمْ مَنْ أَسْفَلَ مِنْهُمْ كَمَا يُرَى الْكَوْكَبُ الطَّالِعُ فِي الأُفُقِ مِنْ آفَاقِ السَّمَاءِ، وَإِنَّ أَبَا بَكْرٍ وَعُمَرَ مِنْهُمْ، وَأَنْعَمَا. [ت: ٣٦٥٨، تحفة ٤٢٠٦]

٩٧ ـ **حَدَّثَنَا** عَلِيُّ بْنُ مُحَمَّدٍ، حَدَّثَنَا وَكِيعٌ ح وَحَدَّثَنَا مُحَمَّدُ بْنُ بَشَّارٍ، قَالَ: حَدَّثَنَا مُؤَمَّلٌ. [قَالَا](٦): حَدَّثَنَا سُفْيَانُ، عَنْ عَبْدِالْمَلِكِ بْنِ عُمَيْرٍ، عَنْ مَوْلًى لِرِبْعِيِّ بْنِ حِرَاشٍ، عَنْ رِبْعِيِّ [بْنِ حِرَاشٍ](٧)، عَنْ حُذَيْفَةَ بْنِ الْيَمَانِ قَالَ: قَالَ رَسُولُ اللهِ ﷺ: إِنِّي لَا أَدْرِي [مَا](٨)قَدْرُ بَقَائِي فِيكُمْ، فَاقْتَدُوا بِاللَّذَيْنِ مِنْ بَعْدِي، وَأَشَارَ إِلَى أَبِي بَكْرٍ وَعُمَرَ. [ت: ٣٦٦٣، تحفة ٣٣١٧]

٩٨ ـ **حَدَّثَنَا** عَلِيُّ بْنُ مُحَمَّدٍ، حَدَّثَنَا يَحْيَى بْنُ آدَمَ، حَدَّثَنَا ابْنُ الْمُبَارَكِ، عَنْ عُمَرَ بْنِ سَعِيدِ بْنِ

---

(١) في المطبوع: «بخطيئة».
(٢) زيادة من نسخة باريس.
(٣) في المحمودية: «فضل».
(٤) زيادة من مراد وباريس.
(٥) زيادة من نسخة مراد وباريس.
(٦) زيادة من نسخة مراد وباريس.
(٧) زيادة من نسخة مراد وباريس.
(٨) زيادة من نسخة مراد وباريس.

أَبِي حُسَيْنٍ، عَنِ ابْنِ أَبِي مُلَيْكَةَ قَالَ: سَمِعْتُ ابْنَ عَبَّاسٍ يَقُولُ: لَمَّا وُضِعَ عُمَرُ عَلَى سَرِيرِهِ، اكْتَنَفَهُ النَّاسُ يَدْعُونَ وَيُصَلُّونَ ـ أَوْ قَالَ: يُثْنُونَ وَيُصَلُّونَ عَلَيْهِ ـ قَبْلَ أَنْ يُرْفَعَ، وَأَنَا فِيهِمْ، فَلَمْ يَرُعْنِي إِلَّا رَجُلٌ قَدْ زَحَمَنِي وَأَخَذَ بِمَنْكِبِي، فَالْتَفَتُّ، فَإِذَا عَلِيُّ بْنُ أَبِي طَالِبٍ، فَتَرَحَّمَ عَلَى عُمَرَ، ثُمَّ قَالَ: مَا خَلَّفْتَ أَحَدًا أَحَبَّ إِلَيَّ أَنْ أَلْقَى اللهَ بِمِثْلِ عَمَلِهِ مِنْكَ، وَايْمُ اللهِ، إِنْ كُنْتُ لَأَظُنُّ لَيَجْعَلَنَّكَ اللهُ[1] مَعَ صَاحِبَيْكَ؛ وَذَلِكَ أَنِّي كُنْتُ أُكْثِرُ أَنْ أَسْمَعَ رَسُولَ اللهِ ﷺ يَقُولُ: ذَهَبْتُ أَنَا وَأَبُو بَكْرٍ وَعُمَرُ، وَدَخَلْتُ أَنَا وَأَبُو بَكْرٍ وَعُمَرُ، وَخَرَجْتُ أَنَا وَأَبُو بَكْرٍ وَعُمَرُ. فَكُنْتُ أَظُنُّ لَيَجْعَلَنَّكَ اللهُ مَعَ صَاحِبَيْكَ. [خ: ٣٦٧٧، م: ٢٣٨٩، تحفة ١٠١٩٣]

٩٩ ـ حَدَّثَنَا عَلِيُّ بْنُ مَيْمُونٍ الرَّقِّيُّ، حَدَّثَنَا سَعِيدُ بْنُ مَسْلَمَةَ، عَنْ إِسْمَاعِيلَ بْنِ أُمَيَّةَ، عَنْ نَافِعٍ عَنِ ابْنِ عُمَرَ قَالَ: خَرَجَ النَّبِيُّ ﷺ بَيْنَ أَبِي بَكْرٍ وَعُمَرَ، فَقَالَ: هَكَذَا نُبْعَثُ. [ت: ٣٦٦٩، تحفة ٧٤٩٩]

١٠٠ ـ حَدَّثَنَا أَبُو شُعَيْبٍ صَالِحُ بْنُ الْهَيْثَمِ الْوَاسِطِيُّ، قَالَ: حَدَّثَنَا عَبْدُالْقُدُّوسِ بْنُ بَكْرِ بْنِ خُنَيْسٍ، حَدَّثَنَا مَالِكُ بْنُ مِغْوَلٍ، عَنْ عَوْنِ بْنِ أَبِي جُحَيْفَةَ عَنْ أَبِيهِ قَالَ: قَالَ رَسُولُ اللهِ ﷺ: أَبُو بَكْرٍ وَعُمَرُ سَيِّدَا كُهُولِ أَهْلِ الْجَنَّةِ مِنَ الأَوَّلِينَ وَالآخِرِينَ إِلَّا النَّبِيِّينَ وَالْمُرْسَلِينَ. [تحفة ١١٨١٩]

١٠١ ـ حَدَّثَنَا أَحْمَدُ بْنُ عَبْدَةَ، وَالْحُسَيْنُ بْنُ الْحَسَنِ الْمَرْوَزِيُّ، قَالَا: حَدَّثَنَا الْمُعْتَمِرُ بْنُ سُلَيْمَانَ، عَنْ حُمَيْدٍ عَنْ أَنَسِ بْنِ مَالِكٍ قَالَ: قِيلَ: يَا رَسُولَ اللهِ! أَيُّ النَّاسِ أَحَبُّ إِلَيْكَ؟ قَالَ: عَائِشَةُ، قِيلَ: مِنَ الرِّجَالِ؟ قَالَ: أَبُوهَا. [ت: ٣٨٩٠، تحفة ٧٧٤]

ـ [فَضْلِ عُمَرَ رضي الله عنه][2]

١٠٢ ـ [حَدَّثَنَا عَلِيُّ بْنُ مُحَمَّدٍ، حَدَّثَنَا أَبُو أُسَامَةَ، أَخْبَرَنِي الْجُرَيْرِيُّ، عَنْ عَبْدِاللهِ بْنِ شَقِيقٍ، قَالَ: قُلْتُ لِعَائِشَةَ: أَيُّ أَصْحَابِهِ كَانَ أَحَبَّ إِلَيْهِ؟ قَالَتْ: أَبُو بَكْرٍ، قُلْتُ: ثُمَّ أَيُّهُمْ؟ قَالَتْ: عُمَرُ، قُلْتُ: ثُمَّ أَيُّهُمْ؟ قَالَتْ: أَبُو عُبَيْدَةَ][3]. [تحفة ١٦٢١٢]

١٠٣ ـ حَدَّثَنَا إِسْمَاعِيلُ بْنُ مُحَمَّدٍ الطَّلْحِيُّ، حَدَّثَنَا عَبْدُاللهِ بْنُ خِرَاشٍ الْحَوْشَبِيُّ، عَنِ الْعَوَّامِ بْنِ حَوْشَبٍ، عَنْ مُجَاهِدٍ عَنِ ابْنِ عَبَّاسٍ قَالَ: لَمَّا أَسْلَمَ عُمَرُ نَزَلَ جِبْرِيلُ فَقَالَ: يَا مُحَمَّدُ! لَقَدِ اسْتَبْشَرَ أَهْلُ السَّمَاءِ بِإِسْلَامِ عُمَرَ. [تحفة ٦٤١٧]

١٠٤ ـ حَدَّثَنَا إِسْمَاعِيلُ بْنُ مُحَمَّدٍ الطَّلْحِيُّ، أَخْبَرَنَا دَاوُدُ بْنُ عَطَاءٍ الْمَدِينِيُّ، عَنْ صَالِحِ بْنِ كَيْسَانَ، عَنِ ابْنِ شِهَابٍ، عَنْ سَعِيدِ بْنِ الْمُسَيَّبِ عَنْ أُبَيِّ بْنِ كَعْبٍ قَالَ: قَالَ رَسُولُ اللهِ ﷺ: أَوَّلُ مَنْ يُصَافِحُهُ الْحَقُّ عُمَرُ، وَأَوَّلُ مَنْ يُسَلِّمُ عَلَيْهِ، وَأَوَّلُ مَنْ يَأْخُذُ بِيَدِهِ فَيُدْخِلُهُ الْجَنَّةَ. [تحفة ٢٤]

١٠٥ ـ[4] **حَدَّثَنَا** مُحَمَّدُ بْنُ عُبَيْدٍ أَبُو عُبَيْدٍ الْمَدِينِيُّ[5] قَالَ: حَدَّثَنَا عَبْدُالْمَلِكِ بْنُ الْمَاجِشُونِ[6]، حَدَّثَنِي الزَّنْجِيُّ بْنُ خَالِدٍ، عَنْ هِشَامِ بْنِ عُرْوَةَ، عَنْ أَبِيهِ عَنْ عَائِشَةَ قَالَتْ: قَالَ رَسُولُ اللهِ ﷺ: اللهُمَّ أَعِزَّ الإِسْلَامَ بِعُمَرَ بْنِ الْخَطَّابِ خَاصَّةً. [تحفة ١٧٢٤٤]

---

(١) في المطبوع: «الله ﷻ» والمثبت من الأصول.
(٢) زيادة من مراد وباريس.
(٣) هذا الحديث زيادة من نسخة باريس ومراد وأشار في هامش الباريسية إلى أن هذا الحديث ليس في أصل ابن قدامة، قلت: وهو في تحفة الأشراف.
(٤) صححه شيخنا في آخر قوليه كما في الصحيحة (٣٢٢٥).
(٥) في نسخة مراد: «المدني» وكذا في الباريسية إلا أنه جاء في هامشها: «نسخة: المديني».
(٦) في المحمودية: «قال».

١٠٦ ـ **حَدَّثَنَا** عَلِيُّ بْنُ مُحَمَّدٍ، حَدَّثَنَا وَكِيعٌ، حَدَّثَنَا شُعْبَةُ، عَنْ عَمْرِو بْنِ مُرَّةَ، عَنْ عَبْدِاللهِ بْنِ سَلِمَةَ(١)، قَالَ: سَمِعْتُ عَلِيّاً يَقُولُ: خَيْرُ النَّاسِ بَعْدَ رَسُولِ اللهِ ﷺ أَبُو بَكْرٍ، وَخَيْرُ النَّاسِ بَعْدَ أَبِي بَكْرٍ عُمَرُ. [خ: ٣٦٧١، تحفة ١٠١٨٩]

١٠٧ ـ **حَدَّثَنَا** مُحَمَّدُ بْنُ الْحَارِثِ الْمِصْرِيُّ، أَخْبَرَنَا اللَّيْثُ بْنُ سَعْدٍ، حَدَّثَنِي عُقَيْلٌ، عَنِ ابْنِ شِهَابٍ قَالَ: أَخْبَرَنِي سَعِيدُ بْنُ الْمُسَيَّبِ أَنَّ أَبَا هُرَيْرَةَ قَالَ: كُنَّا جُلُوسًا عِنْدَ رَسُولِ اللهِ ﷺ قَالَ: بَيْنَا أَنَا نَائِمٌ رَأَيْتُنِي فِي الْجَنَّةِ، فَإِذَا أَنَا بِامْرَأَةٍ تَتَوَضَّأُ إِلَى جَانِبِ(٢)قَصْرٍ، فَقُلْتُ: لِمَنْ هَذَا الْقَصْرُ؟ فَقَالَتْ: لِعُمَرَ، فَذَكَرْتُ غَيْرَتَهُ فَوَلَّيْتُ مُدْبِرًا. قَالَ أَبُو هُرَيْرَةَ: فَبَكَى عُمَرُ بْنُ الْخَطَّابِ، فَقَالَ: أَعَلَيْكَ(٣)بِأَبِي وَأُمِّي، [يَا رَسُولَ اللهِ](٤)أَغَارُ؟! [خ: ٣٢٤٢، م: ٢٣٩٥، تحفة ١٣٢١٤]

١٠٨ ـ **حَدَّثَنَا** أَبُو سَلَمَةَ يَحْيَى بْنُ خَلَفٍ، حَدَّثَنَا عَبْدُالأَعْلَى، عَنْ مُحَمَّدِ بْنِ إِسْحَاقَ، عَنْ مَكْحُولٍ، عَنْ غُضَيْفِ بْنِ الْحَارِثِ عَنْ أَبِي ذَرٍّ قَالَ: سَمِعْتُ رَسُولَ اللهِ ﷺ يَقُولُ: إِنَّ اللهَ وَضَعَ الْحَقَّ عَلَى لِسَانِ عُمَرَ، يَقُولُ بِهِ. [د: ٢٩٦٢، تحفة ١١٩٧٣]

ـ فَضْلُ عُثْمَانَ رَضِيَ اللهُ عَنْه

١٠٩ ـ [**حَدَّثَنَا** أَبُو مَرْوَانَ مُحَمَّدُ بْنُ عُثْمَانَ الْعُثْمَانِيُّ، حَدَّثَنَا أَبِي عُثْمَانُ بْنُ خَالِدٍ، عَنْ عَبْدِالرَّحْمَنِ بْنِ أَبِي الزِّنَادِ، عَنْ أَبِيهِ، عَنِ الأَعْرَجِ عَنْ أَبِي هُرَيْرَةَ أَنَّ رَسُولَ اللهِ ﷺ قَالَ: لِكُلِّ نَبِيٍّ رَفِيقٌ فِي الْجَنَّةِ، وَرَفِيقِي فِيهَا عُثْمَانُ بْنُ عَفَّانَ](٥). [تحفة ١٣٧٩٠]

١١٠ ـ **حَدَّثَنَا** أَبُو مَرْوَانَ مُحَمَّدُ بْنُ عُثْمَانَ الْعُثْمَانِيُّ، حَدَّثَنَا أَبِي عُثْمَانُ بْنُ خَالِدٍ، عَنْ عَبْدِالرَّحْمَنِ بْنِ أَبِي الزِّنَادِ، عَنْ أَبِيهِ(٦)، عَنِ الأَعْرَجِ عَنْ أَبِي هُرَيْرَةَ أَنَّ النَّبِيَّ ﷺ لَقِيَ عُثْمَانَ عِنْدَ بَابِ الْمَسْجِدِ فَقَالَ: يَا عُثْمَانُ! هَذَا جِبْرِيلُ أَخْبَرَنِي أَنَّ اللهَ ﷻ قَدْ زَوَّجَكَ أُمَّ كُلْثُومٍ، بِمِثْلِ صَدَاقِ(٧)رُقَيَّةَ(٨)، عَلَى مِثْلِ صُحْبَتِهَا. [تحفة ١٣٧٨٩]

١١١ ـ **حَدَّثَنَا** عَلِيُّ بْنُ مُحَمَّدٍ، حَدَّثَنَا عَبْدُاللهِ بْنُ إِدْرِيسَ، عَنْ هِشَامِ بْنِ حَسَّانَ، عَنْ مُحَمَّدِ بْنِ سِيرِينَ عَنْ كَعْبِ بْنِ عُجْرَةَ قَالَ: ذَكَرَ رَسُولُ اللهِ ﷺ فِتْنَةً فَقَرَّبَهَا، فَمَرَّ رَجُلٌ مُقَنَّعٌ رَأْسُهُ، فَقَالَ رَسُولُ اللهِ ﷺ: هَذَا يَوْمَئِذٍ عَلَى الْهُدَى، فَوَثَبْتُ فَأَخَذْتُ بِضَبْعَيْ(٩)عُثْمَانَ، ثُمَّ اسْتَقْبَلْتُ رَسُولَ اللهِ ﷺ فَقُلْتُ: هَذَا؟ فَقَالَ(١٠): هَذَا. [ت: ٣٧٠٤، تحفة ١١١١٧]

١١٢ ـ **حَدَّثَنَا** عَلِيُّ بْنُ مُحَمَّدٍ، حَدَّثَنَا أَبُو مُعَاوِيَةَ، حَدَّثَنَا الْفَرَجُ(١١)بْنُ فَضَالَةَ، عَنْ رَبِيعَةَ بْنِ يَزِيدَ الدِّمَشْقِيِّ، عَنِ النُّعْمَانِ بْنِ بَشِيرٍ عَنْ عَائِشَةَ قَالَتْ: قَالَ رَسُولُ اللهِ ﷺ: يَا عُثْمَانُ! إِنْ وَلَّاكَ اللهُ هَذَا الأَمْرَ يَوْمًا، فَأَرَادَكَ الْمُنَافِقُونَ(١٢)على(١٣)أَنْ تَخْلَعَ قَمِيصَكَ الَّذِي قَمَّصَكَ اللهُ(١٤)؛ فَلَا تَخْلَعْهُ، يَقُولُ ذَلِكَ ثَلَاثَ مَرَّاتٍ.

---

(١) قال الحافظ ابن حجر: بكسر اللام.
(٢) في باريس: «جنب».
(٣) في باريس: «عليك».
(٤) زيادة من نسخة باريس ومراد.
(٥) هذا الحديث زيادة من نسخة باريس ومراد وتحفة الأشراف.
(٦) في مراد: «عن أبي الزناد».
(٧) بفتح الصاد وكسرها، والصداق: مهر المرأة.
(٨) بضم الراء وفتح القاف وتشديد الياء.
(٩) العضد وهو ما بين المرفق والكتف.
(١٠) في نسخة باريس ومراد: «قال».
(١١) في التيمورية: «فرج».
(١٢) في التيمورية: «المشركون المنافقون».
(١٣) ليست في المطبوع والمثبت من التيمورية وهامش باريس.
(١٤) ألبسك والمراد الخلافة.

قَالَ النُّعْمَانُ: فَقُلْتُ لِعَائِشَةَ: مَا مَنَعَكِ أَنْ تُعْلِمِي النَّاسَ بِهَذَا؟ قَالَتْ: أُنْسِيتُهُ وَاللهِ[1]. [ت: ٣٧٠٥، تحفة ١٧٦٧٥]

١١٣ ـ **حَدَّثَنَا** مُحَمَّدُ بْنُ عَبْدِاللهِ بْنِ نُمَيْرٍ، وَعَلِيُّ بْنُ مُحَمَّدٍ، قَالَا: حَدَّثَنَا وَكِيعٌ، حَدَّثَنَا إِسْمَاعِيلُ بْنُ أَبِي خَالِدٍ، عَنْ قَيْسِ بْنِ أَبِي حَازِمٍ عَنْ عَائِشَةَ قَالَتْ: قَالَ رَسُولُ اللهِ[2] ﷺ فِي مَرَضِهِ: وَدِدْتُ أَنَّ عِنْدِي بَعْضَ أَصْحَابِي، قُلْنَا: يَا رَسُولَ اللهِ! أَلَا نَدْعُو لَكَ أَبَا بَكْرٍ؟ فَسَكَتَ، قُلْنَا: أَلَا نَدْعُو لَكَ عُمَرَ؟ فَسَكَتَ، قُلْنَا: أَلَا نَدْعُو لَكَ عُثْمَانَ؟ قَالَ: نَعَمْ. فَجَاءَ عُثْمَانُ[3] فَخَلَا بِهِ، فَجَعَلَ النَّبِيُّ ﷺ يُكَلِّمُهُ، وَوَجْهُ عُثْمَانَ يَتَغَيَّرُ. قَالَ قَيْسٌ: فَحَدَّثَنِي أَبُو سَهْلَةَ مَوْلَى عُثْمَانَ: أَنَّ عُثْمَانَ بْنَ عَفَّانَ قَالَ يَوْمَ الدَّارِ[4]: إِنَّ رَسُولَ اللهِ ﷺ عَهِدَ إِلَيَّ عَهْدًا، فَأَنَا صَائِرٌ إِلَيْهِ ـ وَقَالَ عَلِيٌّ فِي حَدِيثِهِ: وَأَنَا صَابِرٌ عَلَيْهِ ـ. قَالَ قَيْسٌ: فَكَانُوا يُرَوْنَهُ ذَلِكَ الْيَوْمَ.

[تحفة ٩٨٤٣، ١٧٥٦٩]

[فَضْلُ عَلِيِّ بْنِ أَبِي طَالِبٍ رَضِيَ اللهُ عَنْه][5]

١١٤ ـ **حَدَّثَنَا** عَلِيُّ بْنُ مُحَمَّدٍ، قَالَ: حَدَّثَنَا وَكِيعٌ، وَأَبُو مُعَاوِيَةَ، وعَبْدُاللهِ بْنُ نُمَيْرٍ، عَنِ الأَعْمَشِ، عَنْ عَدِيِّ بْنِ ثَابِتٍ، عَنْ زِرِّ بْنِ حُبَيْشٍ عَنْ عَلِيٍّ رَضِيَ اللهُ عَنْه قَالَ: عَهِدَ إِلَيَّ النَّبِيُّ الأُمِّيُّ ﷺ أَنَّهُ لَا يُحِبُّنِي إِلَّا مُؤْمِنٌ، وَلَا يُبْغِضُنِي إِلَّا مُنَافِقٌ. [م: ٧٨، تحفة ١٠٠٩٢]

١١٥ ـ **حَدَّثَنَا** مُحَمَّدُ بْنُ بَشَّارٍ، حَدَّثَنَا مُحَمَّدُ بْنُ جَعْفَرٍ، حَدَّثَنَا شُعْبَةُ، عَنْ سَعْدِ بْنِ إِبْرَاهِيمَ، قَالَ: سَمِعْتُ إِبْرَاهِيمَ بْنَ سَعْدِ بْنِ أَبِي وَقَّاصٍ، يُحَدِّثُ عَنْ أَبِيهِ عَنِ النَّبِيِّ ﷺ؛ [أَنَّهُ][6] قَالَ لِعَلِيٍّ: أَلَا[7] تَرْضَى أَنْ تَكُونَ مِنِّي بِمَنْزِلَةِ هَارُونَ مِنْ مُوسَى؟ [خ: ٣٧٠٦، م: ٢٤٠٤، تحفة ٣٨٤٠]

١١٦ ـ **حَدَّثَنَا** عَلِيُّ بْنُ مُحَمَّدٍ، حَدَّثَنَا أَبُو الْحُسَيْنِ، أَخْبَرَنِي حَمَّادُ بْنُ سَلَمَةَ، عَنْ عَلِيِّ بْنِ زَيْدِ بْنِ جُدْعَانَ، عَنْ عَدِيِّ بْنِ ثَابِتٍ عَنِ الْبَرَاءِ بْنِ عَازِبٍ قَالَ: أَقْبَلْنَا مَعَ رَسُولِ اللهِ ﷺ فِي حَجَّتِهِ الَّتِي حَجَّ، فَنَزَلَ فِي [بَعْضِ][8] الطَّرِيقِ، فَأَمَرَ الصَّلَاةَ جَامِعَةً، فَأَخَذَ بِيَدِ عَلِيٍّ رَضِيَ اللهُ عَنْه، فَقَالَ: أَلَسْتُ أَوْلَى بِالْمُؤْمِنِينَ مِنْ أَنْفُسِهِمْ؟ قَالُوا: بَلَى، قَالَ: أَلَسْتُ أَوْلَى بِكُلِّ مُؤْمِنٍ مِنْ نَفْسِهِ؟ قَالُوا: بَلَى، قَالَ: فَهَذَا وَلِيُّ مَنْ أَنَا مَوْلَاهُ، اللهُمَّ وَالِ مَنْ وَالَاهُ، وَعَادِ[9] مَنْ عَادَاهُ. [تحفة ١٧٩٧]

١١٧ ـ **حَدَّثَنَا** عُثْمَانُ بْنُ أَبِي شَيْبَةَ، حَدَّثَنَا[10] وَكِيعٌ، حَدَّثَنَا ابْنُ أَبِي لَيْلَى، حَدَّثَنَا[11] الْحَكَمُ، عَنْ عَبْدِالرَّحْمَنِ بْنِ أَبِي لَيْلَى قَالَ: كَانَ أَبُو لَيْلَى يَسْمُرُ مَعَ عَلِيٍّ، فَكَانَ يَلْبَسُ ثِيَابَ الصَّيْفِ فِي الشِّتَاءِ، وَثِيَابَ الشِّتَاءِ فِي الصَّيْفِ، فَقُلْنَا: لَوْ سَأَلْتَهُ! فَقَالَ: إِنَّ رَسُولَ اللهِ ﷺ بَعَثَ إِلَيَّ وَأَنَا أَرْمَدُ الْعَيْنِ يَوْمَ خَيْبَرَ، قُلْتُ: يَا رَسُولَ اللهِ[12] إِنِّي أَرْمَدُ الْعَيْنِ، فَتَفَلَ فِي عَيْنِي، ثُمَّ قَالَ[13]: اللهُمَّ أَذْهِبْ عَنْهُ الْحَرَّ وَالْبَرْدَ. قَالَ: فَمَا

---

(١) ليست في المطبوع والمثبت من الأصول.
(٢) في التيمورية: «النبي».
(٣) ليست في المطبوع والمثبت من الأصول.
(٤) وهو اليوم الذي حبس فيه في داره من قبل المنافقين.
(٥) زيادة من نسخة مراد وباريس.
(٦) زيادة من نسخة باريس ومراد.
(٧) في هامش نسخة باريس: «نسخة: أما».
(٨) زيادة من نسخة مراد وباريس.
(٩) في نسخة باريس: «اللهم».
(١٠) في التيمورية: «عن».
(١١) في التيمورية: «عن».
(١٢) في التيمورية: «قلت لرسول الله».
(١٣) في التيمورية: «وقال».

وَجَدْتُ حَرّاً وَلَا بَرْدًا بَعْدَ يَوْمِئِذٍ، وَقَالَ: لأَبْعَثَنَّ رَجُلًا يُحِبُّ اللهَ وَرَسُولَهُ، وَيُحِبُّهُ اللهُ وَرَسُولُهُ، لَيْسَ بِفَرَّارٍ. فَتَشَوَّفَ[1] لَهَا[2] النَّاسُ، فَبَعَثَ إِلَى عَلِيٍّ فَأَعْطَاهَا إِيَّاهُ. [تحفة ١٠٢١٣]

١١٨ ـ **حَدَّثَنَا** مُحَمَّدُ بْنُ مُوسَى الْوَاسِطِيُّ، قَالَ: حَدَّثَنَا الْمُعَلَّى بْنُ عَبْدِالرَّحْمَنِ، قَالَ: حَدَّثَنَا ابْنُ أَبِي ذِئْبٍ، عَنْ نَافِعٍ عَنِ ابْنِ عُمَرَ قَالَ: قَالَ رَسُولُ اللهِ ﷺ: الْحَسَنُ وَالْحُسَيْنُ سَيِّدَا شَبَابِ أَهْلِ الْجَنَّةِ، وَأَبُوهُمَا خَيْرٌ مِنْهُمَا. [تحفة ٨٤٣٤]

١١٩ ـ **حَدَّثَنَا** أَبُو بَكْرِ بْنُ أَبِي شَيْبَةَ، وَسُوَيْدُ بْنُ سَعِيدٍ، وَإِسْمَاعِيلُ بْنُ مُوسَى، قَالُوا: حَدَّثَنَا شَرِيكٌ، عَنْ أَبِي إِسْحَاقَ عَنْ حُبْشِيِّ بْنِ جُنَادَةَ قَالَ: سَمِعْتُ رَسُولَ اللهِ ﷺ يَقُولُ: عَلِيٌّ مِنِّي وَأَنَا مِنْهُ، وَلَا يُؤَدِّي عَنِّي[3] إِلَّا عَلِيٌّ. [ت: ٣٧١٩، تحفة ٣٢٩٠]

١٢٠ ـ **حَدَّثَنَا** مُحَمَّدُ بْنُ إِسْمَاعِيلَ الرَّازِيُّ، حَدَّثَنَا عُبَيْدُاللهِ بْنُ مُوسَى، أَخْبَرَنَا الْعَلَاءُ بْنُ صَالِحٍ، عَنِ الْمِنْهَالِ، عَنْ عَبَّادِ بْنِ عَبْدِاللهِ، قَالَ: قَالَ عَلِيٌّ: أَنَا عَبْدُ اللهِ وَأَخُو رَسُولِهِ ﷺ، وَأَنَا الصِّدِّيقُ الأَكْبَرُ، لَا يَقُولُهَا بَعْدِي إِلَّا كَذَّابٌ، صَلَّيْتُ قَبْلَ النَّاسِ بِسَبْعِ سِنِينَ. [تحفة ١٠١٥٧]

١٢١ ـ **حَدَّثَنَا** عَلِيُّ بْنُ مُحَمَّدٍ، حَدَّثَنَا أَبُو مُعَاوِيَةَ، قَالَ: حَدَّثَنَا مُوسَى بْنُ مُسْلِمٍ، عَنِ ابْنِ سَابِطٍ [وَهُوَ عَبْدُالرَّحْمَنِ][4] عَنْ سَعْدِ بْنِ أَبِي وَقَّاصٍ؛ قَالَ: قَدِمَ مُعَاوِيَةُ فِي بَعْضِ حَجَّاتِهِ، فَدَخَلَ عَلَيْهِ سَعْدٌ، فَذَكَرُوا عَلِيّاً، فَنَالَ مِنْهُ، فَغَضِبَ سَعْدٌ، وَقَالَ: تَقُولُ هَذَا لِرَجُلٍ سَمِعْتُ رَسُولَ اللهِ ﷺ يَقُولُ: مَنْ كُنْتُ مَوْلَاهُ فَعَلِيٌّ مَوْلَاهُ. وَسَمِعْتُهُ يَقُولُ: أَنْتَ مِنِّي بِمَنْزِلَةِ هَارُونَ مِنْ مُوسَى إِلَّا أَنَّهُ لَا نَبِيَّ بَعْدِي. وَسَمِعْتُهُ يَقُولُ: لأُعْطِيَنَّ الرَّايَةَ الْيَوْمَ رَجُلًا يُحِبُّ اللهَ[5] وَرَسُولَهُ. [تحفة ٣٩٠١]

ـ فَضْلُ الزُّبَيْرِ[6] [رَضِيَ اللهُ عَنْهُ][7]

١٢٢ ـ **حَدَّثَنَا** عَلِيُّ بْنُ مُحَمَّدٍ، حَدَّثَنَا وَكِيعٌ، حَدَّثَنَا سُفْيَانُ، عَنْ مُحَمَّدِ بْنِ الْمُنْكَدِرِ عَنْ جَابِرٍ قَالَ: قَالَ رَسُولُ اللهِ ﷺ يَوْمَ قُرَيْظَةَ: مَنْ يَأْتِينَا بِخَبَرِ الْقَوْمِ؟ فَقَالَ الزُّبَيْرُ: أَنَا، فَقَالَ: مَنْ يَأْتِينَا بِخَبَرِ الْقَوْمِ؟ فَقَالَ الزُّبَيْرُ: أَنَا، ـ ثَلَاثًا ـ فَقَالَ النَّبِيُّ ﷺ: لِكُلِّ نَبِيٍّ حَوَارِيٌّ، وَإِنَّ حَوَارِيَّ الزُّبَيْرُ. [خ: ٢٨٤٦، م: ٢٤١٥، تحفة ٣٠٢٠]

١٢٣ ـ **حَدَّثَنَا** عَلِيُّ بْنُ مُحَمَّدٍ، حَدَّثَنَا أَبُو مُعَاوِيَةَ، حَدَّثَنَا هِشَامُ بْنُ عُرْوَةَ، عَنْ أَبِيهِ، عَنْ عَبْدِاللهِ بْنِ الزُّبَيْرِ عَنِ الزُّبَيْرِ قَالَ: لَقَدْ جَمَعَ لِي رَسُولُ اللهِ ﷺ أَبَوَيْهِ يَوْمَ أُحُدٍ. [خ: ٣٧٢٠، م: ٢٤١٦، تحفة ٣٦٢٢]

١٢٤ ـ **حَدَّثَنَا** هِشَامُ بْنُ عَمَّارٍ، وَهَدِيَّةُ بْنُ عَبْدِالْوَهَّابِ، قَالَا: حَدَّثَنَا سُفْيَانُ بْنُ عُيَيْنَةَ، عَنْ هِشَامِ بْنِ عُرْوَةَ، عَنْ أَبِيهِ قَالَ: قَالَتْ لِي[8] عَائِشَةُ: يَا عُرْوَةُ! كَانَ أَبَوَاكَ مِنَ الَّذِينَ اسْتَجَابُوا لِلَّهِ وَالرَّسُولِ مِنْ بَعْدِ مَا أَصَابَهُمُ الْقَرْحُ: أَبُو بَكْرٍ وَالزُّبَيْرُ. [خ: ٤٠٧٧، م: ٢٤١٨، تحفة ١٦٩٣٩]

ـ فَضْلُ طَلْحَةَ [بْنِ عُبَيْدِاللهِ رَضِيَ اللهُ عَنْهُ][9]

١٢٥ ـ **حَدَّثَنَا** عَلِيُّ بْنُ مُحَمَّدٍ، وَعَمْرُو بْنُ عَبْدِاللهِ الأَوْدِيُّ، قَالَا: حَدَّثَنَا وَكِيعٌ، حَدَّثَنَا الصَّلْتُ الأَزْدِيُّ،

---

(١) في مراد: «فتشرف».
(٢) في مراد وباريس: «له».
(٣) وفي رواية: «عني دَيني» وهي مفسرة للمعنى، وقد أنكر شيخ الإسلام ابن تيمية رَحِمَهُ اللهُ صحة هذه الجملة: «ولا يؤدي...» وشيخنا إنما حسنها لورودها من طريقين.
(٤) زيادة من نسخة مراد وباريس.
(٥) في التيمورية: «ﷺ».
(٦) في هامش الباريسية: «نسخة: ابن العوام».
(٧) زيادة من نسخة مراد.
(٨) ساقطة من المطبوع.
(٩) زيادة من نسخة باريس ومراد.

حَدَّثَنَا أَبُو نَضْرَةَ عَنْ جَابِرٍ أَنَّ طَلْحَةَ مَرَّ عَلَى النَّبِيِّ ﷺ، فَقَالَ: شَهِيدٌ يَمْشِي عَلَى وَجْهِ الأَرْضِ. [ت: ٣٧٣٩، تحفة ٣١٠٣]

١٢٦ ـ **حَدَّثَنَا** أَحْمَدُ بْنُ الأَزْهَرِ، قَالَ: حَدَّثَنَا عَمْرُو بْنُ عُثْمَانَ، حَدَّثَنَا زُهَيْرُ بْنُ مُعَاوِيَةَ، حَدَّثَنِي إِسْحَاقُ بْنُ يَحْيَى بْنِ طَلْحَةَ، عَنْ مُوسَى بْنِ طَلْحَةَ عَنْ مُعَاوِيَةَ بْنِ أَبِي سُفْيَانَ قَالَ: نَظَرَ النَّبِيُّ ﷺ إِلَى طَلْحَةَ، فَقَالَ: هَذَا مِمَّنْ قَضَى نَحْبَهُ. [ت: ٣٢٠٢، تحفة ١١٤٤٥]

١٢٧ ـ **حَدَّثَنَا** أَحْمَدُ بْنُ سِنَانٍ، حَدَّثَنَا يَزِيدُ بْنُ هَارُونَ، أَخْبَرَنَا[١] إِسْحَاقُ، عَنْ مُوسَى بْنِ طَلْحَةَ؛ قَالَ: كُنَّا عِنْدَ مُعَاوِيَةَ، فَقَالَ: أَشْهَدُ لَسَمِعْتُ رَسُولَ اللهِ ﷺ يَقُولُ: طَلْحَةُ مِمَّنْ قَضَى نَحْبَهُ. [ت: ٣٢٠٢، تحفة ١١٤٤٥]

١٢٨ ـ **حَدَّثَنَا** عَلِيُّ بْنُ مُحَمَّدٍ، حَدَّثَنَا وَكِيعٌ، عَنْ إِسْمَاعِيلَ، عَنْ قَيْسٍ قَالَ: رَأَيْتُ يَدَ طَلْحَةَ شَلَّاءَ، وَقَى بِهَا رَسُولَ اللهِ ﷺ، يَوْمَ أُحُدٍ. [خ: ٣٧٢٤، تحفة ٥٠٠٧]

ـ فَضْلُ سَعْدِ [بْنِ أَبِي وَقَّاصٍ رَضِيَ اللهُ عَنْهُ][٢]

١٢٩ ـ **حَدَّثَنَا** مُحَمَّدُ بْنُ بَشَّارٍ، حَدَّثَنَا مُحَمَّدُ بْنُ جَعْفَرٍ، حَدَّثَنَا شُعْبَةُ، عَنْ سَعْدِ بْنِ إِبْرَاهِيمَ، عَنْ عَبْدِاللهِ بْنِ شَدَّادٍ عَنْ عَلِيٍّ رَضِيَ اللهُ عَنْه قَالَ: مَا رَأَيْتُ رَسُولَ اللهِ ﷺ جَمَعَ أَبَوَيْهِ لأَحَدٍ غَيْرَ سَعْدِ بْنِ مَالِكٍ، فَإِنَّهُ قَالَ لَهُ يَوْمَ أُحُدٍ: ارْمِ سَعْدُ! فِدَاكَ أَبِي وَأُمِّي. [خ: ٢٩٠٥، م: ٢٤١١، تحفة ١٠١٩٠]

١٣٠ ـ **حَدَّثَنَا** مُحَمَّدُ بْنُ رُمْحٍ، أَخْبَرَنَا اللَّيْثُ بْنُ سَعْدٍ[٣] ع وحَدَّثَنَا هِشَامُ بْنُ عَمَّارٍ، حَدَّثَنَا حَاتِمُ بْنُ إِسْمَاعِيلَ وَإِسْمَاعِيلُ بْنُ عَيَّاشٍ، عَنْ يَحْيَى بْنِ سَعِيدٍ، عَنْ سَعِيدِ بْنِ الْمُسَيَّبِ، قَالَ: سَمِعْتُ سَعْدَ بْنَ أَبِي وَقَّاصٍ يَقُولُ: لَقَدْ جَمَعَ لِي رَسُولُ اللهِ ﷺ، يَوْمَ أُحُدٍ أَبَوَيْهِ. فَقَالَ: ارْمِ سَعْدُ! فِدَاكَ أَبِي وَأُمِّي. [خ: ٣٧٢٥، م: ٢٤١٢، تحفة ٣٨٥٧]

١٣١ ـ **حَدَّثَنَا** عَلِيُّ بْنُ مُحَمَّدٍ، قَالَ: حَدَّثَنَا عَبْدُاللهِ بْنُ إِدْرِيسَ، وَخَالِي يَعْلَى وَوَكِيعٌ، عَنْ إِسْمَاعِيلَ، عَنْ قَيْسٍ؛ قَالَ: سَمِعْتُ سَعْدَ بْنَ أَبِي وَقَّاصٍ يَقُولُ: إِنِّي لأَوَّلُ الْعَرَبِ رَمَى بِسَهْمٍ فِي سَبِيلِ اللهِ ﷻ. [خ: ٣٧٢٨، م: ٢٩٦٦، تحفة ٣٩١٣]

١٣٢ ـ **حَدَّثَنَا** مَسْرُوقُ بْنُ الْمَرْزُبَانِ، حَدَّثَنَا يَحْيَى بْنُ أَبِي زَائِدَةَ، عَنْ هَاشِمِ بْنِ هَاشِمٍ؛ قَالَ: سَمِعْتُ سَعِيدَ بْنَ الْمُسَيَّبِ يَقُولُ: قَالَ سَعْدُ بْنُ أَبِي وَقَّاصٍ: مَا أَسْلَمَ أَحَدٌ فِي الْيَوْمِ الَّذِي أَسْلَمْتُ فِيهِ، وَلَقَدْ مَكَثْتُ سَبْعَةَ أَيَّامٍ، وَإِنِّي لَثُلُثُ الإِسْلَامِ. [خ: ٣٧٢٧، تحفة ٣٨٥٩]

[فَضَائِلُ الْعَشَرَةِ رَضِيَ اللهُ عَنْهُمْ][٤]

١٣٣ ـ **حَدَّثَنَا** هِشَامُ بْنُ عَمَّارٍ، حَدَّثَنَا عِيسَى بْنُ يُونُسَ، حَدَّثَنَا صَدَقَةُ بْنُ الْمُثَنَّى أَبُو الْمُثَنَّى النَّخَعِيُّ، عَنْ جَدِّهِ رِيَاحِ بْنِ الْحَارِثِ سَمِعَ[٥] سَعِيدَ بْنَ زَيْدِ بْنِ عَمْرِو بْنِ نُفَيْلٍ يَقُولُ: كَانَ رَسُولُ اللهِ ﷺ عَاشِرَ عَشَرَةٍ؛ فَقَالَ: أَبُو بَكْرٍ فِي الْجَنَّةِ، وَعُمَرُ فِي الْجَنَّةِ، وَعُثْمَانُ فِي الْجَنَّةِ، وَعَلِيٌّ فِي الْجَنَّةِ، وَطَلْحَةُ فِي الْجَنَّةِ، وَالزُّبَيْرُ فِي الْجَنَّةِ[٦]، وَسَعْدٌ فِي الْجَنَّةِ، وَعَبْدُالرَّحْمَنِ فِي الْجَنَّةِ. فَقِيلَ لَهُ: مَنِ التَّاسِعُ؟ قَالَ: أَنَا. [ت: ٣٧٤٨، تحفة ٤٤٥٥]

---

(١) في التيمورية: «أخبرني».
(٢) زيادة من نسخة مراد وباريس.
(٣) زاد في التيمورية: «عن ابن شهاب» وليست في نسخة باريس ومراد وتحفة الأشراف.
(٤) زيادة من نسخة مراد وباريس.
(٥) في التيمورية ومراد: «سمع جده سعيد».
(٦) في التيمورية قدم الزبير على طلحة.

١٣٤ ـ حَدَّثَنَا مُحَمَّدُ بْنُ بَشَّارٍ، حَدَّثَنَا ابْنُ أَبِي عَدِيٍّ، عَنْ شُعْبَةَ، عَنْ حُصَيْنٍ، عَنْ هِلَالِ بْنِ يِسَافٍ(١)، عَنْ عَبْدِاللهِ بْنِ ظَالِمٍ عَنْ سَعِيدِ بْنِ زَيْدٍ؛ قَالَ: أَشْهَدُ عَلَى رَسُولِ اللهِ ﷺ أَنِّي سَمِعْتُهُ يَقُولُ: اثْبُتْ حِرَاءُ! فَمَا عَلَيْكَ إِلَّا نَبِيٌّ أَوْ صِدِّيقٌ أَوْ شَهِيدٌ. وَعَدَّهُمْ رَسُولُ اللهِ ﷺ: أَبُو بَكْرٍ، وَعُمَرُ، وَعُثْمَانُ، وَعَلِيٌّ، وَطَلْحَةُ، وَالزُّبَيْرُ، وَسَعْدٌ، وَابْنُ عَوْفٍ، وَسَعِيدُ بْنُ زَيْدٍ. [د: ٤٦٤٨، ت: ٣٧٥٧، تحفة ٤٤٥٨]

[فَضْلُ(٢) أَبِي عُبَيْدَةَ بْنِ الْجَرَّاحِ رَضِيَ اللهُ عَنْهُ](٣)

١٣٥ ـ حَدَّثَنَا عَلِيُّ بْنُ مُحَمَّدٍ، حَدَّثَنَا وَكِيعٌ، عَنْ سُفْيَانَ ح وحَدَّثَنَا مُحَمَّدُ بْنُ بَشَّارٍ، حَدَّثَنَا مُحَمَّدُ بْنُ جَعْفَرٍ، حَدَّثَنَا شُعْبَةُ جَمِيعًا، عَنْ أَبِي إِسْحَاقَ، عَنْ صِلَةَ بْنِ زُفَرَ عَنْ حُذَيْفَةَ أَنَّ رَسُولَ اللهِ ﷺ قَالَ لأَهْلِ نَجْرَانَ: سَأَبْعَثُ مَعَكُمْ رَجُلًا أَمِينًا، حَقَّ أَمِينٍ. قَالَ: فَتَشَوَّفَ(٤) لَهَا(٥) النَّاسُ، فَبَعَثَ أَبَا عُبَيْدَةَ بْنَ الْجَرَّاحِ. [خ: ٣٧٤٥، م: ٢٤٢٠، تحفة ٣٣٥٠]

١٣٦ ـ حَدَّثَنَا عَلِيُّ بْنُ مُحَمَّدٍ، حَدَّثَنَا يَحْيَى بْنُ آدَمَ، حَدَّثَنَا إِسْرَائِيلُ، عَنْ أَبِي إِسْحَاقَ، عَنْ صِلَةَ بْنِ زُفَرَ عَنْ عَبْدِاللهِ؛ أَنَّ رَسُولَ اللهِ ﷺ قَالَ لأبي عُبَيْدَةَ بْنِ الْجَرَّاحِ: هَذَا أَمِينُ هَذِهِ الأُمَّةِ. [تحفة ٩٣١٦]

[فَضْلُ عَبْدِاللهِ بْنِ مَسْعُودٍ رَضِيَ اللهُ عَنْهُ](٦)

١٣٧ ـ (٧) **حَدَّثَنَا** عَلِيُّ بْنُ مُحَمَّدٍ، حَدَّثَنَا وَكِيعٌ، حَدَّثَنَا سُفْيَانُ، عَنْ أَبِي إِسْحَاقَ، عَنِ الْحَارِثِ عَنْ عَلِيٍّ قَالَ: قَالَ رَسُولُ اللهِ ﷺ: لَوْ كُنْتُ مُسْتَخْلِفًا أَحَدًا عَنْ غَيْرِ مَشُورَةٍ، لَاسْتَخْلَفْتُ ابْنَ أُمِّ عَبْدٍ. [ت: ٣٨٠٨، تحفة ١٠٠٤٥]

١٣٨ ـ حَدَّثَنَا الْحَسَنُ بْنُ عَلِيٍّ الْخَلَّالُ، حَدَّثَنَا يَحْيَى بْنُ آدَمَ، حَدَّثَنَا أَبُو بَكْرِ ابْنُ عَيَّاشٍ، عَنْ عَاصِمٍ، عَنْ زِرٍّ عَنْ عَبْدِاللهِ بْنِ مَسْعُودٍ أَنَّ أَبَا بَكْرٍ وَعُمَرَ بَشَّرَاهُ أَنَّ رَسُولَ اللهِ ﷺ قَالَ: مَنْ أَحَبَّ أَنْ يَقْرَأَ الْقُرْآنَ غَضًّا كَمَا أُنْزِلَ، فَلْيَقْرَأْهُ عَلَى قِرَاءَةِ ابْنِ أُمِّ عَبْدٍ. [تحفة ٩٢٠٩]

١٣٩ ـ حَدَّثَنَا عَلِيُّ بْنُ مُحَمَّدٍ، حَدَّثَنَا عَبْدُاللهِ بْنُ إِدْرِيسَ، عَنِ الْحَسَنِ بْنِ عُبَيْدِاللهِ، عَنْ إِبْرَاهِيمَ بْنِ سُوَيْدٍ، عَنْ عَبْدِالرَّحْمَنِ بْنِ يَزِيدَ عَنْ عَبْدِاللهِ قَالَ: قَالَ لِي رَسُولُ اللهِ ﷺ: إِذْنُكَ عَلَيَّ أَنْ يُرْفَعَ(٨) الْحِجَابُ، وَأَنْ تَسْتَمِعَ(٩) سِوَادِي حَتَّى أَنْهَاكَ. [م: ٢١٦٩، تحفة ٩٣٨٨]

[فَضْلُ الْعَبَّاسِ بْنِ عَبْدِالْمُطَّلِبِ رَضِيَ اللهُ عَنْهُ](١٠)

١٤٠ ـ حَدَّثَنَا مُحَمَّدُ بْنُ طَرِيفٍ، حَدَّثَنَا مُحَمَّدُ بْنُ فُضَيْلٍ، حَدَّثَنَا الأَعْمَشُ، عَنْ أَبِي سَبْرَةَ النَّخَعِيِّ، عَنْ مُحَمَّدِ بْنِ كَعْبٍ الْقُرَظِيِّ عَنِ الْعَبَّاسِ بْنِ عَبْدِالْمُطَّلِبِ قَالَ: كُنَّا نَلْقَى النَّفَرَ مِنْ قُرَيْشٍ وَهُمْ يَتَحَدَّثُونَ، فَيَقْطَعُونَ حَدِيثَهُمْ، فَذَكَرْنَا ذَلِكَ لِلنَّبِيِّ ﷺ، فَقَالَ: مَا بَالُ أَقْوَامٍ يَتَحَدَّثُونَ، فَإِذَا رَأَوُا الرَّجُلَ مِنْ أَهْلِ بَيْتِي قَطَعُوا حَدِيثَهُمْ؟! وَاللهِ لَا يَدْخُلُ قَلْبَ رَجُلٍ الإِيمَانُ حَتَّى يُحِبَّهُمْ لِلَّهِ وَلِقَرَابَتِهِمْ مِنِّي. [تحفة ٥١٣٧]

١٤١ ـ حَدَّثَنَا عَبْدُالْوَهَّابِ بْنُ الضَّحَّاكِ، حَدَّثَنَا إِسْمَاعِيلُ بْنُ عَيَّاشٍ، عَنْ صَفْوَانَ بْنِ عَمْرٍو، عَنْ

---

(١) بالكسر وقد يفتح كذا في القاموس.
(٢) في هامش الباريسية: «نسخة: فضائل».
(٣) زيادة من نسخة مراد وباريس.
(٤) كذا في التيمورية ومراد وتشوف إلى الشيء تطلع، وفي باريس: «فتشرف» قال السندي: «أي: انتظر له، أي: للبعث».
(٥) في مراد: «له».
(٦) زيادة من نسخة مراد وباريس.
(٧) وبسط الكلام عليه في الضعيفة (٢٣٢٧).
(٨) في نسخة مراد: «ترفع».
(٩) في المطبوع: «أن تسمع».
(١٠) زيادة من نسخة مراد وباريس.

عَبْدِالرَّحْمَنِ بْنِ جُبَيْرِ بْنِ نُفَيْرٍ، عَنْ كَثِيرِ بْنِ مُرَّةَ الْحَضْرَمِيِّ عَنْ عَبْدِاللهِ بْنِ عَمْرٍو؛ قَالَ: قَالَ رَسُولُ اللهِ ﷺ: إِنَّ اللهَ اتَّخَذَنِي خَلِيلًا كَمَا اتَّخَذَ إِبْرَاهِيمَ خَلِيلًا، فَمَنْزِلِي وَمَنْزِلُ إِبْرَاهِيمَ فِي الْجَنَّةِ [يَوْمَ الْقِيَامَةِ][1] تُجَاهَيْنِ، وَالْعَبَّاسُ بَيْنَنَا؛ مُؤْمِنٌ بَيْنَ خَلِيلَيْنِ. [تحفة ٨٩١٤]

[فَضَائِلُ الْحَسَنِ وَالْحُسَيْنِ ابْنَيْ عَلِيِّ بْنِ أَبِي طَالِبٍ رَضِيَ اللهُ عَنْهُمْ][2]

١٤٢ ـ حَدَّثَنَا أَحْمَدُ بْنُ عَبْدَةَ، حَدَّثَنَا سُفْيَانُ بْنُ عُيَيْنَةَ، عَنْ عُبَيْدِاللهِ بْنِ أَبِي يَزِيدَ، عَنْ نَافِعِ بْنِ جُبَيْرٍ عَنْ أَبِي هُرَيْرَةَ أَنَّ النَّبِيَّ ﷺ قَالَ لِلْحَسَنِ: اللهُمَّ إِنِّي أُحِبُّهُ فَأَحِبَّهُ، وَأَحِبَّ مَنْ يُحِبُّهُ. قَالَ: وَضَمَّهُ إِلَى صَدْرِهِ. [خ: ٢١٢٢، م: ٢٤٢١، تحفة ١٤٦٣٤]

١٤٣ ـ حَدَّثَنَا عَلِيُّ بْنُ مُحَمَّدٍ، حَدَّثَنَا وَكِيعٌ، عَنْ سُفْيَانَ، عَنْ دَاوُدَ بْنِ أَبِي عَوْفٍ أَبِي الْجَحَّافِ وَكَانَ مَرْضِيًّا، عَنْ أَبِي حَازِمٍ عَنْ أَبِي هُرَيْرَةَ قَالَ: قَالَ رَسُولُ اللهِ ﷺ: مَنْ أَحَبَّ الْحَسَنَ وَالْحُسَيْنَ فَقَدْ أَحَبَّنِي، وَمَنْ أَبْغَضَهُمَا[3] فَقَدْ أَبْغَضَنِي. [تحفة ١٣٣٩٦]

١٤٤ ـ حَدَّثَنَا يَعْقُوبُ بْنُ حُمَيْدِ بْنِ كَاسِبٍ، حَدَّثَنَا يَحْيَى بْنُ سُلَيْمٍ، عَنْ عَبْدِاللهِ بْنِ عُثْمَانَ بْنِ خُثَيْمٍ، عَنْ سَعِيدِ بْنِ أَبِي رَاشِدٍ أَنَّ يَعْلَى بْنَ مُرَّةَ حَدَّثَهُمْ أَنَّهُمْ خَرَجُوا مَعَ النَّبِيِّ ﷺ إِلَى طَعَامٍ دُعُوا لَهُ، فَإِذَا حُسَيْنٌ يَلْعَبُ فِي السِّكَّةِ، قَالَ: فَتَقَدَّمَ النَّبِيُّ ﷺ أَمَامَ الْقَوْمِ، وَبَسَطَ يَدَيْهِ، فَجَعَلَ الْغُلَامُ يَفِرُّ هَاهُنَا وَهَاهُنَا، وَيُضَاحِكُهُ النَّبِيُّ ﷺ حَتَّى أَخَذَهُ، فَجَعَلَ إِحْدَى يَدَيْهِ تَحْتَ ذَقَنِهِ، وَالأُخْرَى فِي فَأْسِ رَأْسِهِ، فَقَبَّلَهُ، وَقَالَ: حُسَيْنٌ مِنِّي، وَأَنَا مِنْ حُسَيْنٍ، أَحَبَّ اللهُ مَنْ أَحَبَّ حُسَيْنًا، حُسَيْنٌ سِبْطٌ مِنَ الأَسْبَاطِ. [ت: ٣٧٧٥، تحفة ١١٨٥٠]

١٤٥ ـ[4] **حَدَّثَنَا** الْحَسَنُ بْنُ عَلِيٍّ الْخَلَّالُ وَعَلِيُّ بْنُ الْمُنْذِرِ، قَالَا: حَدَّثَنَا أَبُو غَسَّانَ، حَدَّثَنَا أَسْبَاطُ بْنُ نَصْرٍ، عَنِ السُّدِّيِّ، عَنْ صُبَيْحٍ مَوْلَى أُمِّ سَلَمَةَ عَنْ زَيْدِ بْنِ أَرْقَمَ قَالَ: قَالَ رَسُولُ اللهِ ﷺ لِعَلِيٍّ وَفَاطِمَةَ وَالْحَسَنِ وَالْحُسَيْنِ[5]: أَنَا سِلْمٌ لِمَنْ سَالَمْتُمْ، حَرْبٌ[6] لِمَنْ حَارَبْتُمْ. [ت: ٣٨٧٠، تحفة ٣٦٦٢]

[فَضْلُ عَمَّارِ بْنِ يَاسِرٍ رَضِيَ اللهُ عَنْهُ][7]

١٤٦ ـ[8] **حَدَّثَنَا** عُثْمَانُ بْنُ أَبِي شَيْبَةَ، وَعَلِيُّ بْنُ مُحَمَّدٍ، قَالَا: حَدَّثَنَا وَكِيعٌ، حَدَّثَنَا سُفْيَانُ، عَنْ أَبِي إِسْحَاقَ، عَنْ هَانِئِ بْنِ هَانِئٍ عَنْ عَلِيِّ بْنِ أَبِي طَالِبٍ قَالَ: كُنْتُ جَالِسًا عِنْدَ النَّبِيِّ ﷺ فَاسْتَأْذَنَ عَمَّارُ بْنُ يَاسِرٍ، فَقَالَ النَّبِيُّ ﷺ: ائْذَنُوا لَهُ، مَرْحَبًا بِالطَّيِّبِ الْمُطَيَّبِ. [ت: ٣٧٩٨، تحفة ١٠٣٠٠]

١٤٧ ـ حَدَّثَنَا نَصْرُ بْنُ عَلِيٍّ [الْجَهْضَمِيُّ][9]، حَدَّثَنَا عَثَّامُ بْنُ عَلِيٍّ، عَنِ الأَعْمَشِ، عَنْ أَبِي إِسْحَاقَ، عَنْ هَانِئِ بْنِ هَانِئٍ قَالَ: دَخَلَ عَمَّارٌ عَلَى عَلِيٍّ، فَقَالَ: مَرْحَبًا بِالطَّيِّبِ الْمُطَيَّبِ، سَمِعْتُ رَسُولَ اللهِ ﷺ يَقُولُ: مُلِئَ عَمَّارٌ إِيمَانًا إِلَى مُشَاشِهِ[10]. [ت: ٣٧٩٨، تحفة ١٠٣٠٣]

١٤٨ ـ حَدَّثَنَا أَبُو بَكْرِ بْنُ أَبِي شَيْبَةَ، حَدَّثَنَا عُبَيْدُاللهِ بْنُ مُوسَى ح وحَدَّثَنَا عَلِيُّ بْنُ مُحَمَّدٍ وَعَمْرُو بْنُ

---

(١) زيادة من نسخة مراد وباريس.
(٢) زيادة من نسخة باريس وفي نسخة مراد: «فضائل الحسن والحسين رضي الله عنهما».
(٣) في هامش نسخة باريس: «نسخة: بغضهما».
(٤) هذا آخر قولي شيخنا فقد كان ـ رَحِمَهُ اللهُ ـ قد حسن الحديث في صحيح الجامع ثم ضرب عليه ونقله إلى ضعيفه.
(٥) في التمورية: «وحسن وحسين».
(٦) في المطبوع: «وحرب».
(٧) زيادة من نسخة مراد وباريس.
(٨) ضعفه شيخنا في آخر قوليه كما في الضعيفة (٥٥٩٤).
(٩) زيادة من نسخة مراد وباريس.
(١٠) رؤوس العظام كالمرفقين والكتفين والركبتين.

عَبْدِاللهِ، قَالَا[1]: حَدَّثَنَا وَكِيعٌ جَمِيعًا، عَنْ عَبْدِالْعَزِيزِ بْنِ سِيَاهٍ، عَنْ حَبِيبِ بْنِ أَبِي ثَابِتٍ، عَنْ عَطَاءِ بْنِ يَسَارٍ عَنْ عَائِشَةَ قَالَتْ: قَالَ رَسُولُ اللهِ ﷺ: عَمَّارٌ مَا عُرِضَ عَلَيْهِ أَمْرَانِ إِلَّا اخْتَارَ الأَرْشَدَ مِنْهُمَا. [ت: ٣٧٩٩، تحفة ١٧٣٩٧]

[فَضْلُ سَلْمَانَ وَأَبِي ذَرٍّ وَالْمِقْدَادِ رَضِيَ اللهُ عَنْهُم][2]

١٤٩ ـ حَدَّثَنَا إِسْمَاعِيلُ بْنُ مُوسَى، وَسُوَيْدُ بْنُ سَعِيدٍ، قَالَا: حَدَّثَنَا شَرِيكٌ، عَنْ أَبِي رَبِيعَةَ الإِيَادِيِّ، عَنِ ابْنِ بُرَيْدَةَ عَنْ أَبِيهِ قَالَ: قَالَ رَسُولُ اللهِ ﷺ: إِنَّ اللهَ أَمَرَنِي بِحُبِّ أَرْبَعَةٍ، وَأَخْبَرَنِي أَنَّهُ يُحِبُّهُمْ، قِيلَ: يَا رَسُولَ اللهِ! مَنْ هُمْ؟ قَالَ: عَلِيٌّ مِنْهُمْ ـ يَقُولُ ذَلِكَ ثَلَاثًا ـ وَأَبُو ذَرٍّ، وَسَلْمَانُ، وَالْمِقْدَادُ. [ت: ٣٧١٨، تحفة ٢٠٠٨]

١٥٠ ـ حَدَّثَنَا أَحْمَدُ بْنُ سَعِيدٍ الدَّارِمِيُّ، حَدَّثَنَا يَحْيَى بْنُ أَبِي بُكَيْرٍ، حَدَّثَنَا زَائِدَةُ بْنُ قُدَامَةَ، عَنْ عَاصِمِ بْنِ أَبِي النَّجُودِ، عَنْ زِرِّ بْنِ حُبَيْشٍ عَنْ عَبْدِاللهِ بْنِ مَسْعُودٍ قَالَ: كَانَ أَوَّلَ مَنْ أَظْهَرَ إِسْلَامَهُ سَبْعَةٌ: رَسُولُ اللهِ ﷺ، وَأَبُو بَكْرٍ، وَعَمَّارٌ، وَأُمُّهُ سُمَيَّةُ، وَصُهَيْبٌ، وَبِلَالٌ، وَالْمِقْدَادُ.

فَأَمَّا رَسُولُ اللهِ ﷺ فَمَنَعَهُ اللهُ بِعَمِّهِ أَبِي طَالِبٍ، وَأَمَّا أَبُو بَكْرٍ فَمَنَعَهُ اللهُ بِقَوْمِهِ، وَأَمَّا سَائِرُهُمْ، فَأَخَذَهُمُ الْمُشْرِكُونَ وَأَلْبَسُوهُمْ أَدْرَاعَ الْحَدِيدِ وَصَهَرُوهُمْ فِي الشَّمْسِ، فَمَا مِنْهُمْ مِنْ أَحَدٍ إِلَّا وَقَدْ وَاتَاهُمْ[3] عَلَى مَا أَرَادُوا، إِلَّا بِلَالًا، فَإِنَّهُ قَدْ هَانَتْ عَلَيْهِ نَفْسُهُ فِي اللهِ، وَهَانَ عَلَى قَوْمِهِ، فَأَخَذُوهُ، فَأَعْطَوْهُ الْوِلْدَانَ، فَجَعَلُوا يَطُوفُونَ بِهِ فِي شِعَابِ مَكَّةَ وَهُوَ يَقُولُ: أَحَدٌ، أَحَدٌ. [تحفة ٩٢٢٤]

١٥١ ـ حَدَّثَنَا عَلِيُّ بْنُ مُحَمَّدٍ، حَدَّثَنَا وَكِيعٌ، عَنْ حَمَّادِ بْنِ سَلَمَةَ، عَنْ ثَابِتٍ عَنْ أَنَسِ بْنِ مَالِكٍ قَالَ: قَالَ رَسُولُ اللهِ ﷺ: لَقَدْ أُوذِيتُ فِي اللهِ وَمَا يُؤْذَى أَحَدٌ، وَلَقَدْ أُخِفْتُ فِي اللهِ وَمَا يُخَافُ أَحَدٌ، وَلَقَدْ أَتَتْ عَلَيَّ ثَالِثَةٌ وَمَا لِي وَلِبِلَالٍ طَعَامٌ يَأْكُلُهُ ذُو كَبِدٍ[4]، إِلَّا مَا وَارَى إِبْطُ بِلَالٍ[5] [ت: ٢٤٧٢، تحفة ٣٤١]

[فَضَائِلُ بِلَالٍ][6]

١٥٢ ـ حَدَّثَنَا عَلِيُّ بْنُ مُحَمَّدٍ، حَدَّثَنَا أَبُو أُسَامَةَ، عَنْ عُمَرَ بْنِ حَمْزَةَ، عَنْ سَالِمٍ أَنَّ شَاعِرًا مَدَحَ بِلَالَ بْنَ عَبْدِاللهِ، فَقَالَ:

بِلَالُ بْنُ عَبْدِاللهِ خَيْرُ بِلَالِ

فَقَالَ ابْنُ عُمَرَ: كَذَبْتَ! لَا بَلْ:

بِلَالُ رَسُولِ اللهِ خَيْرُ بِلَالِ

[تحفة ٦٧٨١]

[فَضَائِلُ خَبَّاب رَضِيَ اللهُ عَنْه][7]

١٥٣ ـ حَدَّثَنَا عَلِيُّ بْنُ مُحَمَّدٍ، وَعَمْرُو بْنُ عَبْدِاللهِ، قَالَا: حَدَّثَنَا وَكِيعٌ، حَدَّثَنَا سُفْيَانُ، عَنْ أَبِي إِسْحَاقَ، عَنْ أَبِي لَيْلَى الْكِنْدِيِّ؛ قَالَ: جَاءَ خَبَّابٌ إِلَى عُمَرَ، فَقَالَ: ادْنُ[8]، فَمَا أَحَدٌ أَحَقَّ بِهَذَا الْمَجْلِسِ مِنْكَ، إِلَّا عَمَّارٌ، فَجَعَلَ خَبَّابٌ يُرِيهِ آثَارًا بِظَهْرِهِ مِمَّا عَذَّبَهُ الْمُشْرِكُونَ. [تحفة ٣٥٢٣]

---

(١) في المطبوع: «جميعاً».
(٢) زيادة من نسخة مراد وباريس.
(٣) وافقهم.
(٤) أي: حياة.
(٥) هذا الحديث من فضائل بلال لذا وقع في المطبوع هو والذي قبله في فضائل بلال.
(٦) زيادة من نسخة باريس، قلت: وكذا مكانها وحقها أن تتقدم.
(٧) زيادة من النسخة المحمودية.
(٨) قال السندي: «في بعض النسخ بزيادة هاء السكت».

[فَضَائِلُ زَيْدِ بْنِ ثَابِتٍ](١)

١٥٤ ـ حَدَّثَنَا مُحَمَّدُ بْنُ الْمُثَنَّى، حَدَّثَنَا عَبْدُالْوَهَّابِ بْنُ عَبْدِالْمَجِيدِ، حَدَّثَنَا خَالِدٌ الْحَذَّاءُ، عَنْ أَبِي قِلَابَةَ عَنْ أَنَسِ بْنِ مَالِكٍ أَنَّ رَسُولَ اللهِ ﷺ قَالَ: أَرْحَمُ أُمَّتِي بِأُمَّتِي أَبُو بَكْرٍ، وَأَشَدُّهُمْ فِي دِينِ اللهِ عُمَرُ، وَأَصْدَقُهُمْ حَيَاءً عُثْمَانُ(٢)، وَأَقْرَؤُهُمْ لِكِتَابِ اللهِ أُبَيُّ بْنُ كَعْبٍ، وَأَعْلَمُهُمْ بِالْحَلَالِ وَالْحَرَامِ مُعَاذُ بْنُ جَبَلٍ، وَأَفْرَضُهُمْ زَيْدُ بْنُ ثَابِتٍ، أَلَا وَإِنَّ لِكُلِّ أُمَّةٍ أَمِينًا، وَأَمِينُ هَذِهِ الأُمَّةِ أَبُو عُبَيْدَةَ بْنُ الْجَرَّاحِ. [تحفة ٩٥٢]

١٥٥ ـ حَدَّثَنَا عَلِيُّ بْنُ مُحَمَّدٍ، حَدَّثَنَا وَكِيعٌ، عَنْ سُفْيَانَ، عَنْ خَالِدٍ الْحَذَّاءِ، عَنْ أَبِي قِلَابَةَ مِثْلَهُ(٣) غَيْرَ أَنَّهُ يَقُولُ فِي حَقِّ زَيْدٍ: وَأَعْلَمُهُمْ بِالْفَرَائِضِ. [ت: ٣٧٩٠، تحفة ٩٥٢]

[فَضْلُ أَبِي ذَرٍّ رَضِيَ اللهُ عَنْهُ](٤)

١٥٦ ـ حَدَّثَنَا عَلِيُّ بْنُ مُحَمَّدٍ، حَدَّثَنَا عَبْدُاللهِ بْنُ نُمَيْرٍ، حَدَّثَنَا الأَعْمَشُ، عَنْ عُثْمَانَ بْنِ عُمَيْرٍ، عَنْ أَبِي حَرْبِ بْنِ أَبِي الأَسْوَدِ الدِّيلِيِّ عَنْ عَبْدِاللهِ بْنِ عَمْرٍو قَالَ: سَمِعْتُ رَسُولَ اللهِ ﷺ يَقُولُ: مَا أَقَلَّتِ الْغَبْرَاءُ(٥)، وَلَا أَظَلَّتِ الْخَضْرَاءُ(٦)، مِنْ رَجُلٍ أَصْدَقَ لَهْجَةً(٧) مِنْ أَبِي ذَرٍّ. [ت: ٣٨٠١، تحفة ٨٩٥٧]

[فَضْلُ سَعْدِ بْنِ مُعَاذٍ رَضِيَ اللهُ عَنْهُ](٨)

١٥٧ ـ حَدَّثَنَا هَنَّادُ بْنُ السَّرِيِّ، حَدَّثَنَا أَبُو الأَحْوَصِ، عَنْ أَبِي إِسْحَاقَ عَنِ الْبَرَاءِ بْنِ عَازِبٍ قَالَ: أُهْدِيَ لِرَسُولِ اللهِ ﷺ سَرَقَةٌ(٩) مِنْ حَرِيرٍ، فَجَعَلَ الْقَوْمُ يَتَدَاوَلُونَهَا بَيْنَهُمْ، فَقَالَ رَسُولُ اللهِ ﷺ: أَتَعْجَبُونَ مِنْ هَذَا؟ فَقَالُوا لَهُ: نَعَمْ، يَا رَسُولَ اللهِ! قَالَ: وَالَّذِي نَفْسِي بِيَدِهِ! لَمَنَادِيلُ سَعْدِ بْنِ مُعَاذٍ فِي الْجَنَّةِ خَيْرٌ مِنْ هَذَا. [خ: ٣٢٤٩، م: ٢٤٦٨، تحفة ١٨٦١]

١٥٨ ـ حَدَّثَنَا عَلِيُّ بْنُ مُحَمَّدٍ، حَدَّثَنَا أَبُو مُعَاوِيَةَ، عَنِ الأَعْمَشِ، عَنْ أَبِي سُفْيَانَ عَنْ جَابِرٍ قَالَ: قَالَ رَسُولُ اللهِ ﷺ: اهْتَزَّ عَرْشُ اللهِ(١٠) ـ ﷻ ـ لِمَوْتِ سَعْدِ بْنِ مُعَاذٍ. [خ: ٣٨٠٣، م: ٢٤٦٦، تحفة ٢٢٩٣]

[فَضْلُ جَرِيرِ بْنِ عَبْدِاللهِ الْبَجَلِيِّ رَضِيَ اللهُ عَنْهُ](١١)

١٥٩ ـ حَدَّثَنَا مُحَمَّدُ بْنُ عَبْدِاللهِ بْنِ نُمَيْرٍ، حَدَّثَنَا عَبْدُاللهِ بْنُ إِدْرِيسَ، عَنْ إِسْمَاعِيلَ بْنِ أَبِي خَالِدٍ، عَنْ قَيْسِ بْنِ أَبِي حَازِمٍ عَنْ جَرِيرِ بْنِ عَبْدِاللهِ الْبَجَلِيِّ قَالَ: مَا حَجَبَنِي رَسُولُ اللهِ ﷺ مُنْذُ أَسْلَمْتُ، وَلَا رَآنِي إِلَّا تَبَسَّمَ فِي وَجْهِي، وَلَقَدْ شَكَوْتُ إِلَيْهِ أَنِّي لَا أَثْبُتُ عَلَى الْخَيْلِ، فَضَرَبَ يَدَهُ(١٢) فِي صَدْرِي، وَقَالَ: اللهُمَّ ثَبِّتْهُ، وَاجْعَلْهُ هَادِيًا مَهْدِيًّا. [خ: ٣٠٢٠، م: ٢٤٧٥، تحفة ٣٢٢٤]

---

(١) زيادة من نسخة بشار لم ترد في الأصول كلها.

(٢) في المطبوع: «وَأَقْضَاهُمْ عَلِيُّ بْنُ أَبِي طَالِبٍ» وليست في الأصول الثلاثة، ورأيتها في هامش النسخة المحمودية.

(٣) قلت: في التيمورية ساقه بتمامه وفي نسخة باريس لقوله: مثله، والمثبت من نسخة مراد وعارف، ووقع في الأزهرية والمطبوع: «مثله عند ابن قدامة» ومع الأسف وقع هذا الخطأ في نسخة بشار!

(٤) زيادة من نسخة باريس.

(٥) أي: ما حملت الأرض.

(٦) السماء.

(٧) سقطت من التمورية.

(٨) زيادة من نسخة مراد وباريس إلا أنه في نسخة مراد أخره بعد فضل جرير.

(٩) أي: قطعة.

(١٠) في المحمودية: «الرحمن».

(١١) زيادة من نسخة مراد وباريس.

(١٢) في نسخة مراد وباريس: «بيده».

[فَضْلُ أَهْلِ بَدْرٍ](١)

١٦٠ ـ **حَدَّثَنَا** عَلِيُّ بْنُ مُحَمَّدٍ وَأَبُو كُرَيْبٍ، قَالَا: حَدَّثَنَا وَكِيعٌ، حَدَّثَنَا سُفْيَانُ، عَنْ يَحْيَى بْنِ سَعِيدٍ، عَنْ عَبَايَةَ بْنِ رِفَاعَةَ عَنْ جَدِّهِ رَافِعِ بْنِ خَدِيجٍ؛ قَالَ: جَاءَ جِبْرِيلُ ـ أَوْ مَلَكٌ ـ إِلَى النَّبِيِّ ﷺ، فَقَالَ: مَا تَعُدُّونَ مَنْ شَهِدَ بَدْرًا فِيكُمْ؟ قَالُوا: خِيَارَنَا، قَالَ: كَذَلِكَ هُمْ عِنْدَنَا، خِيَارُ الْمَلَائِكَةِ. [خ: ٣٩٩٢، تحفة ٣٥٦٥]

١٦١ ـ **حَدَّثَنَا** مُحَمَّدُ بْنُ الصَّبَّاحِ، حَدَّثَنَا جَرِيرٌ ح وحَدَّثَنَا عَلِيُّ بْنُ مُحَمَّدٍ، حَدَّثَنَا وَكِيعٌ ح وحَدَّثَنَا أَبُو كُرَيْبٍ، قَالَ: حَدَّثَنَا أَبُو مُعَاوِيَةَ جَمِيعًا، عَنِ الأَعْمَشِ، عَنْ أَبِي صَالِحٍ عَنْ أَبِي سَعِيدٍ الْخُدْرِيِّ(٢) قَالَ: قَالَ رَسُولُ اللهِ ﷺ: لَا تَسُبُّوا أَصْحَابِي، فَوَالَّذِي نَفْسِي بِيَدِهِ! لَوْ أَنَّ أَحَدَكُمْ أَنْفَقَ مِثْلَ أُحُدٍ ذَهَبًا مَا أَدْرَكَ مُدَّ أَحَدِهِمْ وَلَا نَصِيفَهُ(٣). [خ: ٣٦٧٣، م: ٢٥٤٠، تحفة ٤٠٠١]

١٦٢ ـ **حَدَّثَنَا** عَلِيُّ بْنُ مُحَمَّدٍ، وَعَمْرُو بْنُ عَبْدِاللهِ، قَالَا: حَدَّثَنَا وَكِيعٌ حَدَّثَنَا سُفْيَانُ، عَنْ نُسَيْرِ بْنِ ذُعْلُوقٍ، قَالَ: كَانَ ابْنُ عُمَرَ يَقُولُ: لَا تَسُبُّوا أَصْحَابَ مُحَمَّدٍ ﷺ، فَلَمُقَامُ أَحَدِهِمْ سَاعَةً، خَيْرٌ مِنْ عَمَلِ أَحَدِكُمْ عُمُرَهُ. [تحفة ٨٥٥٠]

[فَضْلُ الأَنْصَارِ](٤)

١٦٣ ـ **حَدَّثَنَا** عَلِيُّ بْنُ مُحَمَّدٍ، وَعَمْرُو بْنُ عَبْدِاللهِ، قَالَا: حَدَّثَنَا وَكِيعٌ، عَنْ شُعْبَةَ، عَنْ عَدِيِّ بْنِ ثَابِتٍ عَنِ الْبَرَاءِ بْنِ عَازِبٍ قَالَ: قَالَ رَسُولُ اللهِ ﷺ: مَنْ أَحَبَّ الأَنْصَارَ أَحَبَّهُ اللهُ، وَمَنْ أَبْغَضَ الأَنْصَارَ أَبْغَضَهُ اللهُ.

قَالَ شُعْبَةُ: قُلْتُ(٥) لِعَدِيٍّ: أَسَمِعْتَهُ مِنَ الْبَرَاءِ بْنِ عَازِبٍ؟ قَالَ: إِيَّايَ حَدَّثَ. [خ: ٣٧٨٣، م: ٧٥، تحفة ١٧٩٢]

١٦٤ ـ **حَدَّثَنَا** عَبْدُالرَّحْمَنِ بْنُ إِبْرَاهِيمَ، حَدَّثَنَا ابْنُ أَبِي فُدَيْكٍ، عَنْ عَبْدِالْمُهَيْمِنِ بْنِ عَبَّاسِ بْنِ سَهْلِ بْنِ سَعْدٍ السَّاعِدِيِّ، عَنْ أَبِيهِ عَنْ جَدِّهِ أَنَّ رَسُولَ اللهِ ﷺ قَالَ: الأَنْصَارُ شِعَارٌ(٦)، وَالنَّاسُ دِثَارٌ(٧)، وَلَوْ أَنَّ النَّاسَ اسْتَقْبَلُوا وَادِيًا أَوْ شِعْبًا، وَاسْتَقْبَلَتِ الأَنْصَارُ وَادِيًا، لَسَلَكْتُ وَادِيَ الأَنْصَارِ، وَلَوْلَا الْهِجْرَةُ لَكُنْتُ امْرَأً مِنَ الأَنْصَارِ. [تحفة ١٤٨٠١]

١٦٥ ـ (٨) **حَدَّثَنَا** أَبُو بَكْرِ بْنُ أَبِي شَيْبَةَ، حَدَّثَنَا خَالِدُ بْنُ مَخْلَدٍ، حَدَّثَنِي كَثِيرُ بْنُ عَبْدِاللهِ بْنِ عَمْرِو بْنِ عَوْفٍ، عَنْ أَبِيهِ عَنْ جَدِّهِ قَالَ: قَالَ رَسُولُ اللهِ ﷺ: رَحِمَ اللهُ الأَنْصَارَ، وَأَبْنَاءَ الأَنْصَارِ، وَأَبْنَاءَ أَبْنَاءِ الأَنْصَارِ. [تحفة ١٠٧٨٠]

[فَضْلُ ابْنِ عَبَّاسٍ](٩)

١٦٦ ـ **حَدَّثَنَا** مُحَمَّدُ بْنُ الْمُثَنَّى، وَأَبُو بَكْرِ بْنُ خَلَّادٍ الْبَاهِلِيُّ، قَالَا: حَدَّثَنَا عَبْدُالْوَهَّابِ، قَالَ: حَدَّثَنَا

---

(١) زيادة من نسخة عارف، ووقع في الباريسية: «فضل الأنصار».

(٢) في الأزهرية: «عن أبي هريرة» وفي باريس كذلك إلا أن الناسخ كتب في هامشها: «عن أبي سعيد» قال المزي في التحفة: «وقد وقع في بعض نسخ ابن ماجه عن أبي هريرة وهو وهم أيضاً».

(٣) أي: نصفه.

(٤) من هامش باريس.

(٥) سقطت من المطبوع وهي ثابتة في الأصول الثلاثة.

(٦) ما ولي الجسد من الثياب.

(٧) ما فوق الثياب.

(٨) قال شيخنا: صحيح بلفظ: «اللهم اغفر للأنصار وأبناء الأنصار».

(٩) زيادة من نسخة باريس، وفي هامشها: «نسخة: فضائل عبدالله بن عباس».

خَالِدٌ الْحَذَّاءُ، عَنْ عِكْرِمَةَ عَنِ ابْنِ عَبَّاسٍ قَالَ: ضَمَّنِي رَسُولُ اللهِ ﷺ إِلَيْهِ، وَقَالَ: اللهُمَّ عَلِّمْهُ الْحِكْمَةَ [وَتَأْوِيلَ الْكِتَابِ][1]. [خ: ٧٥ شطره الأول، تحفة ٦٠٤٩]

١٢ ـ بَابُ [فِي][2] ذِكْرِ الْخَوَارِجِ

١٦٧ ـ حَدَّثَنَا أَبُو بَكْرِ بْنُ أَبِي شَيْبَةَ، حَدَّثَنَا إِسْمَاعِيلُ ابْنُ عُلَيَّةَ، عَنْ أَيُّوبَ، عَنْ مُحَمَّدِ بْنِ سِيرِينَ، عَنْ عَبِيدَةَ عَنْ عَلِيِّ بْنِ أَبِي طَالِبٍ رَضِيَ اللهُ عَنْهُ قَالَ: ذَكَرَ[3] الْخَوَارِجَ فَقَالَ: فِيهِمْ رَجُلٌ مُخْدَجُ[4] الْيَدِ ـ أَوْ مُودَنُ الْيَدِ أَوْ مَثْدُونُ[5] الْيَدِ ـ وَلَوْلَا أَنْ تَبْطَرُوا لَحَدَّثْتُكُمْ بِمَا وَعَدَ اللهُ الَّذِينَ يَقْتُلُونَهُمْ، عَلَى لِسَانِ مُحَمَّدٍ ﷺ، قُلْتُ: أَنْتَ سَمِعْتَهُ مِنْ مُحَمَّدٍ ﷺ؟ قَالَ: إِي وَرَبِّ الْكَعْبَةِ ـ ثَلَاثَ مَرَّاتٍ ـ. [م: ١٠٦٦، تحفة ١٠٢٣٣]

١٦٨ ـ حَدَّثَنَا أَبُو بَكْرِ بْنُ أَبِي شَيْبَةَ، وَعَبْدُاللهِ بْنُ عَامِرِ بْنِ زُرَارَةَ، قَالَا: حَدَّثَنَا أَبُو بَكْرِ بْنُ عَيَّاشٍ، عَنْ عَاصِمٍ، عَنْ زِرٍّ عَنْ عَبْدِاللهِ بْنِ مَسْعُودٍ قَالَ: قَالَ رَسُولُ اللهِ ﷺ: يَخْرُجُ فِي آخِرِ الزَّمَانِ قَوْمٌ أَحْدَاثُ الْأَسْنَانِ[6]، سُفَهَاءُ الْأَحْلَامِ، يَقُولُونَ مِنْ خَيْرِ قَوْلِ النَّاسِ[7]، يَقْرَؤُونَ الْقُرْآنَ، لَا يُجَاوِزُ تَرَاقِيَهُمْ، يَمْرُقُونَ مِنَ الْإِسْلَامِ كَمَا يَمْرُقُ السَّهْمُ مِنَ الرَّمِيَّةِ، فَمَنْ لَقِيَهُمْ فَلْيَقْتُلْهُمْ، فَإِنَّ قَتْلَهُمْ أَجْرٌ عِنْدَ اللهِ لِمَنْ قَتَلَهُمْ. [ت: ٢١٨٨، تحفة ٩٢١٠]

١٦٩ ـ حَدَّثَنَا أَبُو بَكْرِ بْنُ أَبِي شَيْبَةَ، حَدَّثَنَا يَزِيدُ بْنُ هَارُونَ، أَخْبَرَنَا مُحَمَّدُ ابْنُ عَمْرٍو، عَنْ أَبِي سَلَمَةَ، قَالَ: قُلْتُ لأَبِي سَعِيدٍ الْخُدْرِيِّ: هَلْ سَمِعْتَ رَسُولَ اللهِ ﷺ يَذْكُرُ فِي الْحَرُورِيَّةِ[8] شَيْئًا؟ فَقَالَ: سَمِعْتُهُ يَذْكُرُ قَوْمًا يَتَعَبَّدُونَ: يَحْقِرُ أَحَدُكُمْ صَلَاتَهُ مَعَ صَلَاتِهِمْ[9]، وَصَوْمَهُ مَعَ صَوْمِهِمْ، يَمْرُقُونَ مِنَ الدِّينِ كَمَا يَمْرُقُ السَّهْمُ مِنَ الرَّمِيَّةِ، أَخَذَ سَهْمَهُ فَنَظَرَ فِي نَصْلِهِ فَلَمْ يَرَ شَيْئًا، فَنَظَرَ فِي رِصَافِهِ[10] فَلَمْ يَرَ شَيْئًا، فَنَظَرَ فِي قِدْحِهِ[11] فَلَمْ يَرَ شَيْئًا، فَنَظَرَ فِي الْقُذَذِ[12] فَتَمَارَى هَلْ يَرَى شَيْئًا أَمْ لَا. [خ: ٣٣٤٤، م: ١٠٦٤، تحفة ٤٤٢١]

١٧٠ ـ حَدَّثَنَا أَبُو بَكْرِ بْنُ أَبِي شَيْبَةَ، حَدَّثَنَا أَبُو أُسَامَةَ، عَنْ سُلَيْمَانَ بْنِ الْمُغِيرَةِ، عَنْ حُمَيْدِ بْنِ هِلَالٍ، عَنْ عَبْدِاللهِ بْنِ الصَّامِتِ عَنْ أَبِي ذَرٍّ قَالَ: قَالَ رَسُولُ اللهِ ﷺ: إِنَّ بَعْدِي مِنْ أُمَّتِي ـ أَوْ سَيَكُونُ بَعْدِي مِنْ أُمَّتِي ـ قَوْماً[13] يَقْرَؤُونَ الْقُرْآنَ، لَا يُجَاوِزُ حُلُوقَهُمْ، يَمْرُقُونَ مِنَ الدِّينِ كَمَا يَمْرُقُ السَّهْمُ مِنَ الرَّمِيَّةِ، ثُمَّ لَا يَعُودُونَ فِيهِ، هُمْ شِرَارُ الْخَلْقِ وَالْخَلِيقَةِ.

قَالَ عَبْدُاللهِ بْنُ الصَّامِتِ: فَذَكَرْتُ ذَلِكَ لِرَافِعِ بْنِ عَمْرٍو أَخِي الْحَكَمِ بْنِ عَمْرٍو الْغِفَارِيِّ، فَقَالَ: وَأَنَا أَيْضًا قَدْ سَمِعْتُهُ مِنْ رَسُولِ اللهِ ﷺ[14]. [م: ١٠٦٧، تحفة ١١٩٤٠]

---

(١) زيادة من نسخة مراد وباريس، قال الحافظ في الفتح: «ووقع في بعض نسخ ابن ماجه من طريق عبدالوهّاب الثقفي عن خالد الحذاء في حديث الباب بلفظ: "اللهم علمه الحكمة وتأويل الكتاب" وهذه الزيادة مستغربة من هذا الوجه». تنبيه: وقع عقبه في التيمورية الحديث السابق برقم (١٤٣) ثم كتب فوقه الناسخ: «تكرر هذا الحديث».

(٢) زيادة من نسخة مراد وباريس.

(٣) في باريس: «وذكر».

(٤) أي: ناقص اليد.

(٥) في التيمورية: «مثدن» والمعني: صغير اليد.

(٦) صغار السن.

(٧) أي: ظاهراً.

(٨) نسبة إلى حروراء مكان قرب الكوفة والمراد: الخوارج الذين كثروا في تلك القرية.

(٩) أي: يرى صلاته قليلة بالنظر إلى صلاتهم.

(١٠) عَقَب يلوى على مدخل النصل في السهم.

(١١) اسم السهم قبل أن يراش.

(١٢) ريش السهم.

(١٣) في مراد: «قوم».

(١٤) لم يرد في التيمورية وهو ثابت في نسخة مراد وباريس وتحفة الأشراف.

١٧١ ـ **حَدَّثَنَا** أَبُو بَكْرِ بْنُ أَبِي شَيْبَةَ، وَسُوَيْدُ بْنُ سَعِيدٍ، قَالَا: حَدَّثَنَا أَبُو الأَحْوَصِ، عَنْ سِمَاكٍ، عَنْ عِكْرِمَةَ عَنِ ابْنِ عَبَّاسٍ قَالَ: قَالَ رَسُولُ اللهِ ﷺ: لَيَقْرَأَنَّ الْقُرْآنَ نَاسٌ مِنْ أُمَّتِي، يَمْرُقُونَ مِنَ الإِسْلَامِ كَمَا يَمْرُقُ السَّهْمُ مِنَ الرَّمِيَّةِ. [تحفة ٦١٢٥]

١٧٢ ـ **حَدَّثَنَا** مُحَمَّدُ بْنُ الصَّبَّاحِ، أَخْبَرَنَا سُفْيَانُ بْنُ عُيَيْنَةَ، عَنْ أَبِي الزُّبَيْرِ عَنْ جَابِرٍ [بْنِ عَبْدِاللهِ][(١)] قَالَ: كَانَ رَسُولُ اللهِ ﷺ بِالْجِعْرَانَةِ[(٢)] وَهُوَ يَقْسِمُ التِّبْرَ وَالْغَنَائِمَ، وَهُوَ فِي حِجْرِ بِلَالٍ، فَقَالَ رَجُلٌ: اعْدِلْ يَا مُحَمَّدُ! فَإِنَّكَ لَمْ تَعْدِلْ! فَقَالَ: وَيْلَكَ! وَمَنْ يَعْدِلُ بَعْدِي إِذَا لَمْ أَعْدِلْ؟! فَقَالَ عُمَرُ: دَعْنِي يَا رَسُولَ اللهِ! حَتَّى أَضْرِبَ عُنُقَ هَذَا الْمُنَافِقِ. فَقَالَ رَسُولُ اللهِ ﷺ: إِنَّ هَذَا فِي أَصْحَابٍ ـ أَوْ أُصَيْحَابٍ ـ لَهُ يَقْرَؤُونَ الْقُرْآنَ لَا يُجَاوِزُ تَرَاقِيَهُمْ، يَمْرُقُونَ مِنَ الدِّينِ كَمَا يَمْرُقُ السَّهْمُ مِنَ الرَّمِيَّةِ. [خ: ٣١٣٨، م: ١٠٦٣، تحفة ٢٧٧٢]

١٧٣ ـ **حَدَّثَنَا** أَبُو بَكْرِ بْنُ أَبِي شَيْبَةَ، حَدَّثَنَا إِسْحَاقُ الأَزْرَقُ، عَنِ الأَعْمَشِ عَنِ ابْنِ أَبِي أَوْفَى قَالَ: قَالَ رَسُولُ اللهِ ﷺ: الْخَوَارِجُ كِلَابُ النَّارِ. [تحفة ٥١٦٩]

١٧٤ ـ **حَدَّثَنَا** هِشَامُ بْنُ عَمَّارٍ، حَدَّثَنَا يَحْيَى بْنُ حَمْزَةَ، حَدَّثَنَا الأَوْزَاعِيُّ، عَنْ نَافِعٍ عَنِ ابْنِ عُمَرَ أَنَّ رَسُولَ اللهِ ﷺ قَالَ: يَنْشَأُ نَشْءٌ يَقْرَؤُونَ الْقُرْآنَ لَا يُجَاوِزُ تَرَاقِيَهُمْ، كُلَّمَا خَرَجَ قَرْنٌ قُطِعَ. قَالَ ابْنُ عُمَرَ: سَمِعْتُ رَسُولَ اللهِ ﷺ يَقُولُ: كُلَّمَا خَرَجَ قَرْنٌ قُطِعَ ـ أَكْثَرَ مِنْ عِشْرِينَ مَرَّةً ـ حَتَّى يَخْرُجَ فِي عِرَاضِهِمْ[(٣)] الدَّجَّالُ. [تحفة ٧٧٥٨]

١٧٥ ـ **حَدَّثَنَا** بَكْرُ بْنُ خَلَفٍ أَبُو بِشْرٍ، حَدَّثَنَا عَبْدُالرَّزَّاقِ، عَنْ مَعْمَرٍ، عَنْ قَتَادَةَ عَنْ أَنَسِ بْنِ مَالِكٍ قَالَ: قَالَ رَسُولُ اللهِ ﷺ: يَخْرُجُ قَوْمٌ فِي آخِرِ الزَّمَانِ ـ أَوْ فِي هَذِهِ الأُمَّةِ ـ يَقْرَؤُونَ الْقُرْآنَ لَا يُجَاوِزُ تَرَاقِيَهُمْ أَوْ حُلُوقَهُمْ، سِيمَاهُمُ التَّحْلِيقُ، إِذَا رَأَيْتُمُوهُمْ، أَوْ إِذَا لَقِيتُمُوهُمْ، فَاقْتُلُوهُمْ. [د: ٤٧٦٥، تحفة ١٣٣٧]

١٧٦ ـ **حَدَّثَنَا** سَهْلُ بْنُ أَبِي سَهْلٍ، حَدَّثَنَا سُفْيَانُ بْنُ عُيَيْنَةَ، عَنْ أَبِي غَالِبٍ سَمِعَ[(٤)] أَبَا أُمَامَةَ يَقُولُ: شَرُّ قَتْلَى قُتِلُوا تَحْتَ أَدِيمِ السَّمَاءِ، وَخَيْرُ قَتْلَى[(٥)] مَنْ قَتَلُوا، كِلَابُ أَهْلِ النَّارِ، قَدْ كَانُوا[(٦)] هَؤُلَاءِ مُسْلِمِينَ[(٧)] فَصَارُوا كُفَّارًا، قُلْتُ: يَا أَبَا أُمَامَةَ! هَذَا شَيْءٌ تَقُولُهُ؟ قَالَ: بَلْ سَمِعْتُهُ مِنْ رَسُولِ اللهِ ﷺ. [ت: ٣٠٠٠، تحفة ٤٩٣٥]

١٣ ـ [بَابُ][(٨)] فِيمَا أَنْكَرَتِ الْجَهْمِيَّةُ[(٩)]

١٧٧ ـ **حَدَّثَنَا** مُحَمَّدُ بْنُ عَبْدِاللهِ بْنِ نُمَيْرٍ، حَدَّثَنَا أَبِي وَوَكِيعٌ ح وحَدَّثَنَا عَلِيُّ بْنُ مُحَمَّدٍ، قَالَ: حَدَّثَنَا خَالِي يَعْلَى، وَوَكِيعٌ، وَأَبُو مُعَاوِيَةَ. قَالُوا: حَدَّثَنَا إِسْمَاعِيلُ بْنُ أَبِي خَالِدٍ، عَنْ قَيْسِ ابْنِ أَبِي حَازِمٍ عَنْ جَرِيرِ بْنِ عَبْدِاللهِ قَالَ: كُنَّا جُلُوسًا عِنْدَ رَسُولِ اللهِ ﷺ، فَنَظَرَ إِلَى الْقَمَرِ لَيْلَةَ الْبَدْرِ، فَقَالَ: إِنَّكُمْ سَتَرَوْنَ رَبَّكُمْ

---

(١) زيادة من نسخة مراد وباريس.
(٢) وضبطت أيضاً: بكسر العين وتشديد الراء وهي مكان قرب مكة.
(٣) قال السندي: «وفي بعض النسخ أعراضهم».
(٤) في باريس «عن أبي أمامة».
(٥) وفي المحمودية وعارف: «قتيل» وذكر في هامش باريس: وفي نسخ: قتيل.
(٦) كذا في الأصول وفي المطبوع: «كان».
(٧) في التمورية: «مسلمون».
(٨) زيادة من نسخة مراد وباريس.
(٩) قال السندي: «هم الطائفة من المبتدعة يخالفون أهل السنة في كثير من الأصول كمسألة الرؤية وإثبات الصفات، ينسبون إلى جَهْم بفتح فسكون هو جهم بن صفوان من أهل الكوفة».

كَمَا تَرَوْنَ هَذَا الْقَمَرَ، لَا تَضَامُّونَ[1] فِي رُؤْيَتِهِ، فَإِنِ اسْتَطَعْتُمْ أَنْ لَا تُغْلَبُوا عَلَى صَلَاةٍ قَبْلَ طُلُوعِ الشَّمْسِ وَقَبْلَ غُرُوبِهَا فَافْعَلُوا، ثُمَّ قَرَأَ: ﴿وَسَبِّحْ بِحَمْدِ رَبِّكَ قَبْلَ طُلُوعِ ٱلشَّمْسِ وَقَبْلَ ٱلْغُرُوبِ﴾ [ق: ٣٩]. [خ: ٥٥٤، م: ٦٣٣، تحفة ٣٢٢٣]

١٧٨ ـ حَدَّثَنَا مُحَمَّدُ بْنُ عَبْدِاللهِ بْنِ نُمَيْرٍ، حَدَّثَنَا يَحْيَى بْنُ عِيسَى الرَّمْلِيُّ، عَنِ الأَعْمَشِ، عَنْ أَبِي صَالِحٍ عَنْ أَبِي هُرَيْرَةَ قَالَ: قَالَ رَسُولُ اللهِ ﷺ: تَضَامُّونَ فِي رُؤْيَةِ الْقَمَرِ لَيْلَةَ الْبَدْرِ؟ قَالُوا: لَا. قَالَ: فَكَذَلِكَ لَا تَضَامُّونَ فِي رُؤْيَةِ رَبِّكُمْ يَوْمَ الْقِيَامَةِ. [خ: ٨٠٦، م: ١٨٢، تحفة ١٢٤٨٠]

١٧٩ ـ حَدَّثَنَا مُحَمَّدُ بْنُ الْعَلَاءِ الْهَمْدَانِيُّ، حَدَّثَنَا عَبْدُاللهِ بْنُ إِدْرِيسَ، عَنِ الأَعْمَشِ، عَنْ أَبِي صَالِحٍ السَّمَّانِ عَنْ أَبِي سَعِيدٍ قَالَ: قُلْنَا: يَا رَسُولَ اللهِ! أَنَرَى رَبَّنَا؟ قَالَ: تَضَامُّونَ[2] فِي رُؤْيَةِ الشَّمْسِ فِي الظَّهِيرَةِ فِي غَيْرِ سَحَابٍ؟ قُلْنَا: لَا، قَالَ: فَتَضَارُّونَ فِي رُؤْيَةِ الْقَمَرِ لَيْلَةَ الْبَدْرِ فِي غَيْرِ سَحَابٍ؟ قَالُوا: لَا، قَالَ: إِنَّكُمْ لَا تَضَارُّونَ فِي رُؤْيَتِهِ إِلَّا كَمَا تَضَارُّونَ فِي رُؤْيَتِهِمَا. [تحفة ٤٠١٩]

١٨٠ ـ حَدَّثَنَا أَبُو بَكْرِ بْنُ أَبِي شَيْبَةَ، حَدَّثَنَا يَزِيدُ بْنُ هَارُونَ، أَخْبَرَنَا حَمَّادُ بْنُ سَلَمَةَ، عَنْ يَعْلَى بْنِ عَطَاءٍ، عَنْ وَكِيعِ بْنِ حُدُسٍ عَنْ عَمِّهِ أَبِي رَزِينٍ قَالَ: قُلْتُ: يَا رَسُولَ اللهِ! أَكُلُّنَا يَرَى[3] اللهَ يَوْمَ الْقِيَامَةِ؟ وَمَا آيَةُ ذَلِكَ فِي خَلْقِهِ؟ قَالَ: يَا أَبَا رَزِينٍ! أَلَيْسَ كُلُّكُمْ يَرَى الْقَمَرَ مُخْلِيًا بِهِ؟ قَالَ: قُلْتُ: بَلَى. قَالَ: فَاللهُ أَعْظَمُ، وَذَلِكَ آيَتُهُ[4] فِي خَلْقِهِ. [د: ٤٧٣١، تحفة ١١١٧٥]

١٨١ ـ [5] حَدَّثَنَا أَبُو بَكْرِ بْنُ أَبِي شَيْبَةَ، حَدَّثَنَا يَزِيدُ بْنُ هَارُونَ، أَخْبَرَنَا حَمَّادُ بْنُ سَلَمَةَ، عَنْ يَعْلَى بْنِ عَطَاءٍ، عَنْ وَكِيعِ بْنِ حُدُسٍ عَنْ عَمِّهِ أَبِي رَزِينٍ قَالَ: قَالَ رَسُولُ اللهِ ﷺ: ضَحِكَ رَبُّنَا مِنْ قُنُوطِ عِبَادِهِ وَقُرْبِ غِيَرِهِ[6]. قَالَ: قُلْتُ: يَا رَسُولَ اللهِ! أَوَ يَضْحَكُ الرَّبُّ؟ قَالَ: نَعَمْ، قُلْتُ: لَنْ نَعْدَمَ مِنْ رَبٍّ يَضْحَكُ خَيْرًا. [تحفة ١١١٨٠]

١٨٢ ـ حَدَّثَنَا أَبُو بَكْرِ بْنُ أَبِي شَيْبَةَ، وَمُحَمَّدُ بْنُ الصَّبَّاحِ، قَالَا: حَدَّثَنَا يَزِيدُ ابْنُ هَارُونَ، أَخْبَرَنَا حَمَّادُ بْنُ سَلَمَةَ، عَنْ يَعْلَى بْنِ عَطَاءٍ، عَنْ وَكِيعِ بْنِ حُدُسٍ عَنْ عَمِّهِ أَبِي رَزِينٍ قَالَ: قُلْتُ: يَا رَسُولَ اللهِ! أَيْنَ كَانَ رَبُّنَا قَبْلَ أَنْ يَخْلُقَ خَلْقَهُ؟ قَالَ: كَانَ فِي عَمَاءٍ[7]، مَا تَحْتَهُ هَوَاءٌ، وَمَا فَوْقَهُ هَوَاءٌ، وَمَا ثَمَّ خَلْقٌ[8]، عَرْشُهُ[9] عَلَى الْمَاءِ. [ت: ٣١٠٩، تحفة ١١١٧٦]

١٨٣ ـ حَدَّثَنَا حُمَيْدُ بْنُ مَسْعَدَةَ، حَدَّثَنَا خَالِدُ بْنُ الْحَارِثِ، حَدَّثَنَا سَعِيدٌ، عَنْ قَتَادَةَ عَنْ صَفْوَانَ بْنِ مُحْرِزٍ الْمَازِنِيِّ قَالَ: بَيْنَمَا نَحْنُ مَعَ عَبْدِاللهِ بْنِ عُمَرَ وَهُوَ يَطُوفُ بِالْبَيْتِ إِذْ عَرَضَ لَهُ رَجُلٌ فَقَالَ: يَا ابْنَ عُمَرَ! كَيْفَ سَمِعْتَ رَسُولَ اللهِ ﷺ يَذْكُرُ فِي النَّجْوَى؟ قَالَ: سَمِعْتُ رَسُولَ اللهِ ﷺ يَقُولُ: يُدْنَى الْمُؤْمِنُ مِنْ رَبِّهِ يَوْمَ

---

(١) بفتح التاء وتشديد الميم من التضام بمعنى التزاحم، وضبطت أيضاً بضم التاء وتخفيف الميم من الضيم وهو الظلم والمعنى: لا ينالكم ضيم وظلم في رؤيته.

(٢) في باريس: «تضارون».

(٣) في المطبوع: «أنرى».

(٤) في المطبوع: «آية».

(٥) حسنه شيخنا في آخر قوليه كما في الصحيحة (٢٨١٠).

(٦) قال السندي: «ضبط بكسر المعجمة ففتح ياء بمعنى فغير الحال وهو اسم من قولك غيرت الشيء فتغير حاله».

(٧) السحاب.

(٨) قال السندي: «هكذا في نسخ ابن ماجه المعتمدة، والظاهر أن قوله: (وما) تأكيد للنفي السابق...».

(٩) في التيمورية: «وما فوقه هواء ثم خَلَقَ العرشَ على الماء» والمثبت من نسخة مراد وباريس.

الْقِيَامَةِ حَتَّى يَضَعَ عَلَيْهِ كَنَفَهُ(١)، ثُمَّ يُقَرِّرُهُ بِذُنُوبِهِ(٢)، هَلْ تَعْرِفُ؟ فَيَقُولُ: يَا رَبِّ! أَعْرِفُ، حَتَّى إِذَا بَلَغَ مِنْهُ مَا شَاءَ اللهُ أَنْ يَبْلُغَ قَالَ: إِنِّي سَتَرْتُهَا عَلَيْكَ فِي الدُّنْيَا وَأَنَا أَغْفِرُهَا لَكَ الْيَوْمَ، قَالَ: ثُمَّ يُعْطَى صَحِيفَةَ حَسَنَاتِهِ وَ(٣)كِتَابَهُ، بِيَمِينِهِ. قَالَ: وَأَمَّا الْكَافِرُ أَوِ الْمُنَافِقُ فَيُنَادَى عَلَى رُؤُوسِ الأَشْهَادِ ـ قَالَ خَالِدٌ: فِي الأَشْهَادِ شَيْءٌ مِنِ انْقِطَاعٍ ـ ﴿هَٰٓؤُلَآءِ ٱلَّذِينَ كَذَبُواْ عَلَىٰ رَبِّهِمْۚ أَلَا لَعْنَةُ ٱللَّهِ عَلَى ٱلظَّٰلِمِينَ﴾ [هود: ١٨]. [خ: ٢٤٤١، م: ٢٧٦٨، تحفة ٧٠٩٦]

١٨٤ ـ **حَدَّثَنَا** مُحَمَّدُ بْنُ عَبْدِالْمَلِكِ بْنِ أَبِي الشَّوَارِبِ، حَدَّثَنَا أَبُو عَاصِمٍ الْعَبَّادَانِيُّ، حَدَّثَنَا الْفَضْلُ الرَّقَاشِيُّ، عَنْ مُحَمَّدِ بْنِ الْمُنْكَدِرِ عَنْ جَابِرِ بْنِ عَبْدِاللهِ قَالَ: قَالَ رَسُولُ اللهِ ﷺ: بَيْنَا أَهْلُ الْجَنَّةِ فِي نَعِيمِهِمْ إِذْ سَطَعَ لَهُمْ نُورٌ، فَرَفَعُوا رُؤُوسَهُمْ، فَإِذَا الرَّبُّ قَدْ أَشْرَفَ عَلَيْهِمْ مِنْ فَوْقِهِمْ، فَقَالَ: السَّلَامُ عَلَيْكُمْ، يَا أَهْلَ الْجَنَّةِ. قَالَ: وَذَلِكَ قَوْلُ اللهِ ﷻ: ﴿سَلَٰمٌ قَوْلًا مِّن رَّبٍّ رَّحِيمٍ ﴿٥٨﴾﴾ [يس: ٥٨] قَالَ: فَيَنْظُرُ إِلَيْهِمْ وَيَنْظُرُونَ إِلَيْهِ، وَلَا(٤)يَلْتَفِتُونَ إِلَى شَيْءٍ مِنَ النَّعِيمِ مَا دَامُوا يَنْظُرُونَ إِلَيْهِ حَتَّى يَحْتَجِبَ عَنْهُمْ، وَيَبْقَى نُورُهُ وَبَرَكَتُهُ عَلَيْهِمْ فِي دِيَارِهِمْ. [تحفة ٣٠٦٧]

١٨٥ ـ **حَدَّثَنَا** عَلِيُّ بْنُ مُحَمَّدٍ، حَدَّثَنَا وَكِيعٌ، عَنِ الأَعْمَشِ، عَنْ خَيْثَمَةَ عَنْ عَدِيِّ بْنِ حَاتِمٍ قَالَ: قَالَ رَسُولُ اللهِ ﷺ: مَا مِنْكُمْ مِنْ أَحَدٍ إِلَّا سَيُكَلِّمُهُ رَبُّهُ، لَيْسَ بَيْنَهُ وَبَيْنَهُ تَرْجُمَانٌ(٥)، فَيَنْظُرُ عَمَّنْ(٦)أَيْمَنَ مِنْهُ فَلَا يَرَى إِلَّا شَيْئًا قَدَّمَهُ، ثُمَّ يَنْظُرُ عَمَّنْ أَيْسَرَ مِنْهُ فَلَا يَرَى إِلَّا شَيْئًا قَدَّمَهُ، ثُمَّ يَنْظُرُ أَمَامَهُ فَتَسْتَقْبِلُهُ النَّارُ، فَمَنِ اسْتَطَاعَ مِنْكُمْ أَنْ يَتَّقِيَ النَّارَ وَلَوْ بِشِقِّ تَمْرَةٍ فَلْيَفْعَلْ. [خ: ١٤١٣، م: ١٠١٦، تحفة ٩٨٥٢]

١٨٦ ـ **حَدَّثَنَا** مُحَمَّدُ بْنُ بَشَّارٍ، حَدَّثَنَا أَبُو عَبْدِالصَّمَدِ، عَبْدُالْعَزِيزِ بْنُ عَبْدِالصَّمَدِ، حَدَّثَنَا أَبُو عِمْرَانَ الْجَوْنِيُّ، عَنْ أَبِي بَكْرِ بْنِ عَبْدِاللهِ بْنِ قَيْسٍ الأَشْعَرِيِّ عَنْ أَبِيهِ قَالَ: قَالَ رَسُولُ اللهِ ﷺ: جَنَّتَانِ مِنْ فِضَّةٍ آنِيَتُهُمَا وَمَا فِيهِمَا، وَجَنَّتَانِ مِنْ ذَهَبٍ، آنِيَتُهُمَا وَمَا فِيهِمَا، وَمَا بَيْنَ الْقَوْمِ وَبَيْنَ أَنْ يَنْظُرُوا إِلَى رَبِّهِمْ تَبَارَكَ وَتَعَالَى إِلَّا رِدَاءُ الْكِبْرِيَاءِ عَلَى وَجْهِهِ فِي جَنَّةِ عَدْنٍ. [خ: ٤٨٧٨، م: ١٨٠، تحفة ٩١٣٥]

١٨٧ ـ **حَدَّثَنَا** عَبْدُالْقُدُّوسِ بْنُ مُحَمَّدٍ، حَدَّثَنَا حَجَّاجٌ، حَدَّثَنَا حَمَّادٌ، عَنْ ثَابِتٍ الْبُنَانِيِّ، عَنْ عَبْدِالرَّحْمَنِ بْنِ أَبِي لَيْلَى عَنْ صُهَيْبٍ قَالَ: تَلَا رَسُولُ اللهِ ﷺ هَذِهِ الآيَةَ: ﴿لِّلَّذِينَ أَحْسَنُواْ ٱلْحُسْنَىٰ وَزِيَادَةٌۖ﴾ [يونس: ٢٦] قَالَ: إِذَا دَخَلَ أَهْلُ الْجَنَّةِ الْجَنَّةَ، وَأَهْلُ النَّارِ النَّارَ، نَادَى مُنَادٍ: يَا أَهْلَ الْجَنَّةِ! إِنَّ لَكُمْ عِنْدَ اللهِ مَوْعِدًا يُرِيدُ أَنْ يُنْجِزَكُمُوهُ، فَيَقُولُونَ: وَمَا هُوَ؟ أَلَمْ يُثَقِّلِ اللهُ مَوَازِينَنَا وَيُبَيِّضْ وُجُوهَنَا وَيُدْخِلْنَا الْجَنَّةَ وَيُنْجِنَا(٧)مِنَ النَّارِ؟! قَالَ: فَيَكْشِفُ الْحِجَابَ فَيَنْظُرُونَ إِلَيْهِ، فَوَاللهِ مَا أَعْطَاهُمُ اللهُ شَيْئًا أَحَبَّ إِلَيْهِمْ مِنَ النَّظَرِ إِلَيْهِ(٨)، وَلَا أَقَرَّ لأَعْيُنِهِمْ. [م: ١٨١، تحفة ٤٩٦٨]

١٨٨ ـ **حَدَّثَنَا** عَلِيُّ بْنُ مُحَمَّدٍ، حَدَّثَنَا أَبُو مُعَاوِيَةَ، حَدَّثَنَا الأَعْمَشُ، عَنْ تَمِيمِ بْنِ سَلَمَةَ، عَنْ عُرْوَةَ بْنِ

---

(١) أي: ستره عن أهل الموقف.
(٢) في المطبوع: «فَيَقُولُ».
(٣) في المحمودية والأزهرية والمطبوع: «أو» والمثبت من سائر الأصول.
(٤) في مراد وباريس: «فلا».
(٥) قال الندي: «بفتح التاء وضم الجيم ويجوز ضم أوله اتباعاً ويجوز فتح الجيم».
(٦) في التيمورية: «عن أيمن».
(٧) قال الندي: «وفي بعض النسخ وينجينا بإثبات الياء كما في الترمذي مع أنه معطوف على المجزوم إما للإشباع أو للتنزيل منزلة الصحيح».
(٨) في باريس: «يعني: إليه».

الزُّبَيْرِ عَنْ عَائِشَةَ قَالَتْ: الْحَمْدُ لِلَّهِ الَّذِي وَسِعَ سَمْعُهُ الأَصْوَاتَ، لَقَدْ جَاءَتِ الْمُجَادِلَةُ إِلَى النَّبِيِّ ﷺ، وَأَنَا فِي نَاحِيَةِ الْبَيْتِ، تَشْكُو زَوْجَهَا، وَمَا أَسْمَعُ مَا تَقُولُ، فَأَنْزَلَ اللهُ: ﴿قَدْ سَمِعَ اللَّهُ قَوْلَ الَّتِي تُجَادِلُكَ فِي زَوْجِهَا﴾ [المجادلة: ١]. [ن: ٣٤٦٠، تحفة ١٦٣٣٢]

١٨٩ ـ حَدَّثَنَا مُحَمَّدُ بْنُ يَحْيَى، حَدَّثَنَا صَفْوَانُ بْنُ عِيسَى، عَنِ ابْنِ عَجْلَانَ، عَنْ أَبِيهِ عَنْ أَبِي هُرَيْرَةَ قَالَ: قَالَ رَسُولُ اللهِ ﷺ: كَتَبَ رَبُّكُمْ عَلَى نَفْسِهِ بِيَدِهِ قَبْلَ أَنْ يَخْلُقَ الْخَلْقَ: رَحْمَتِي سَبَقَتْ غَضَبِي. [خ: ٣١٩٤، م: ٢٧٥١نحوه، تحفة ١٤١٣٩]

١٩٠ ـ حَدَّثَنَا إِبْرَاهِيمُ بْنُ الْمُنْذِرِ الْحِزَامِيُّ، وَيَحْيَى بْنُ حَبِيبِ بْنِ عَرَبِيٍّ، قَالَا: حَدَّثَنَا مُوسَى بْنُ إِبْرَاهِيمَ بْنِ كَثِيرٍ الأَنْصَارِيُّ الْحَرَامِيُّ[1]، قَالَ: سَمِعْتُ طَلْحَةَ بْنَ خِرَاشٍ قَالَ: سَمِعْتُ جَابِرَ بْنَ عَبْدِاللهِ يَقُولُ: لَمَّا قُتِلَ عَبْدُاللهِ بْنُ عَمْرِو بْنِ حَرَامٍ، يَوْمَ أُحُدٍ، لَقِيَنِي رَسُولُ اللهِ ﷺ، فَقَالَ: يَا جَابِرُ! أَلَا أُخْبِرُكَ مَا قَالَ اللهُ ﷻ لأَبِيكَ؟ وَقَالَ يَحْيَى فِي حَدِيثِهِ: فَقَالَ: يَا جَابِرُ! مَا لِي أَرَاكَ مُنْكَسِرًا؟ قَالَ[2]: يَا رَسُولَ اللهِ! اسْتُشْهِدَ أَبِي وَتَرَكَ عِيَالًا وَدَيْنًا، قَالَ: أَفَلَا أُبَشِّرُكَ بِمَا لَقِيَ اللهُ بِهِ أَبَاكَ؟ قَالَ: بَلَى يَا رَسُولَ اللهِ! قَالَ: مَا كَلَّمَ اللهُ أَحَدًا قَطُّ إِلَّا مِنْ وَرَاءِ حِجَابٍ، وَكَلَّمَ أَبَاكَ كِفَاحًا[3]، فَقَالَ: يَا عَبْدِي! تَمَنَّ عَلَيَّ أُعْطِكَ، قَالَ: يَا رَبِّ! تُحْيِينِي فَأُقْتَلُ فِيكَ ثَانِيَةً، فَقَالَ الرَّبُّ سُبْحَانَهُ: إِنَّهُ سَبَقَ مِنِّي أَنَّهُمْ إِلَيْهَا لَا يَرْجِعُونَ، قَالَ: يَا رَبِّ! فَأَبْلِغْ مَنْ وَرَائِي، قَالَ: فَأَنْزَلَ اللهُ تَعَالَى: ﴿وَلَا تَحْسَبَنَّ الَّذِينَ قُتِلُوا فِي سَبِيلِ اللَّهِ أَمْوَاتًا بَلْ أَحْيَاءٌ عِنْدَ رَبِّهِمْ يُرْزَقُونَ ﴿١٦٩﴾﴾ [آل عمران: ١٦٩]. [تحفة ٢٢٨٧]

١٩١ ـ حَدَّثَنَا أَبُو بَكْرِ بْنُ أَبِي شَيْبَةَ، حَدَّثَنَا وَكِيعٌ، عَنْ سُفْيَانَ، عَنْ أَبِي الزِّنَادِ، عَنِ الأَعْرَجِ عَنْ أَبِي هُرَيْرَةَ قَالَ: قَالَ رَسُولُ اللهِ ﷺ: إِنَّ اللهَ يَضْحَكُ إِلَى رَجُلَيْنِ يَقْتُلُ أَحَدُهُمَا الآخَرَ، كِلَاهُمَا دَخَلَ الْجَنَّةَ، يُقَاتِلُ هَذَا فِي سَبِيلِ اللهِ فَيُسْتَشْهَدُ، ثُمَّ يَتُوبُ اللهُ عَلَى قَاتِلِهِ فَيُسْلِمُ، فَيُقَاتِلُ فِي سَبِيلِ اللهِ فَيُسْتَشْهَدُ. [خ: ٢٨٢٦، م: ١٨٩٠، تحفة ١٣٦٦٣]

١٩٢ ـ حَدَّثَنَا حَرْمَلَةُ بْنُ يَحْيَى، وَيُونُسُ بْنُ عَبْدِالأَعْلَى، قَالَا: حَدَّثَنَا عَبْدُاللهِ بْنُ وَهْبٍ، قَالَ: أَخْبَرَنِي يُونُسُ، عَنِ ابْنِ شِهَابٍ، قَالَ: حَدَّثَنِي سَعِيدُ بْنُ الْمُسَيَّبِ أَنَّ أَبَا هُرَيْرَةَ كَانَ يَقُولُ: قَالَ رَسُولُ اللهِ ﷺ: يَقْبِضُ اللهُ الأَرْضَ يَوْمَ الْقِيَامَةِ، وَيَطْوِي السَّمَاءَ بِيَمِينِهِ، ثُمَّ يَقُولُ: أَنَا الْمَلِكُ، أَيْنَ مُلُوكُ الأَرْضِ؟ [خ: ٤٨١٢، م: ٢٧٨٧، تحفة ١٣٣٢٢]

١٩٣ ـ حَدَّثَنَا مُحَمَّدُ بْنُ يَحْيَى، قَالَ: حَدَّثَنَا مُحَمَّدُ بْنُ الصَّبَّاحِ، حَدَّثَنَا الْوَلِيدُ بْنُ أَبِي ثَوْرٍ الْهَمْدَانِيُّ، عَنْ سِمَاكٍ، عَنْ عَبْدِاللهِ بْنِ عَمِيرَةَ، عَنِ الأَحْنَفِ بْنِ قَيْسٍ عَنِ الْعَبَّاسِ بْنِ عَبْدِالْمُطَّلِبِ قَالَ: كُنْتُ بِالْبَطْحَاءِ فِي عِصَابَةٍ، وَفِيهِمْ رَسُولُ اللهِ ﷺ، فَمَرَّتْ بِهِ سَحَابَةٌ، فَنَظَرَ إِلَيْهَا، فَقَالَ: مَا تُسَمُّونَ هَذِهِ؟ قَالُوا: السَّحَابَ[4]، قَالَ: وَالْمُزْنَ، قَالُوا: وَالْمُزْنَ، قَالَ: وَالْعَنَانَ، قَالَ أَبُو بَكْرٍ: قَالُوا: وَالْعَنَانَ، قَالَ: كَمْ تَرَوْنَ بَيْنَكُمْ وَبَيْنَ السَّمَاءِ؟ قَالُوا: لَا نَدْرِي، قَالَ: فَإِنَّ بَيْنَكُمْ وَبَيْنَهَا إِمَّا وَاحِدَةً أَوْ ثِنْتَيْنِ أَوْ ثَلَاثًا وَسَبْعِينَ سَنَةً، وَالسَّمَاءُ فَوْقَهَا

---

(١) نسبة إلى جده الأعلى حرام الأنصاري.

(٢) في التيمورية: «فقال» وفي المطبوع: «فقلت».

(٣) أي: مواجهة.

(٤) قال السندي: «بالنصب أي نسميه السحاب، أو بالرفع أي هي السحاب وكذا الوجهان في المزن والعنان».

كَذَلِكَ، حَتَّى عَدَّ سَبْعَ سَمَاوَاتٍ، ثُمَّ فَوْقَ [السَّمَاءِ][(١)] السَّابِعَةِ، بَحْرٌ[(٢)]، بَيْنَ أَعْلَاهُ وَأَسْفَلِهِ كَمَا بَيْنَ سَمَاءٍ إِلَى سَمَاءٍ، ثُمَّ فَوْقَ ذَلِكَ ثَمَانِيَةُ[(٣)] أَوْعَالٍ، بَيْنَ أَظْلَافِهِنَّ وَرُكَبِهِنَّ كَمَا بَيْنَ سَمَاءٍ إِلَى سَمَاءٍ، ثُمَّ عَلَى ظُهُورِهِنَّ الْعَرْشُ، بَيْنَ أَعْلَاهُ وَأَسْفَلِهِ كَمَا بَيْنَ سَمَاءٍ إِلَى سَمَاءٍ، ثُمَّ اللهُ ﷻ فَوْقَ ذَلِكَ تَبَارَكَ وَتَعَالَى.

[د: ٤٧٢٣، ت: ٣٣٢٠، تحفة ٥١٢٤]

١٩٤ ـ حَدَّثَنَا يَعْقُوبُ بْنُ حُمَيْدِ بْنِ كَاسِبٍ، حَدَّثَنَا سُفْيَانُ بْنُ عُيَيْنَةَ، عَنْ عَمْرِو بْنِ دِينَارٍ، عَنْ عِكْرِمَةَ عَنْ أَبِي هُرَيْرَةَ أَنَّ النَّبِيَّ ﷺ قَالَ: إِذَا قَضَى اللهُ أَمْرًا فِي السَّمَاءِ ضَرَبَتِ الْمَلَائِكَةُ أَجْنِحَتَهَا خُضْعَانًا لِقَوْلِهِ، كَأَنَّهُ سِلْسِلَةٌ عَلَى صَفْوَانٍ فَـ ﴿إِذَا فُزِّعَ عَن قُلُوبِهِمْ قَالُوا مَاذَا قَالَ رَبُّكُمْ قَالُوا الْحَقَّ وَهُوَ الْعَلِيُّ الْكَبِيرُ﴾ [سبإ: ٢٣] فَيَسْمَعُهَا مُسْتَرِقُو السَّمْعِ بَعْضُهُمْ فَوْقَ بَعْضٍ، فَيَسْمَعُ الْكَلِمَةَ[(٤)]، فَيُلْقِيهَا إِلَى مَنْ تَحْتَهُ، فَرُبَّمَا أَدْرَكَهُ الشِّهَابُ قَبْلَ أَنْ يُلْقِيَهَا إِلَى الَّذِي تَحْتَهُ، فَيُلْقِيهَا عَلَى لِسَانِ الْكَاهِنِ أَوِ السَّاحِرِ، فَرُبَّمَا لَمْ يُدْرَكْ حَتَّى يُلْقِيَهَا، فَيَكْذِبُ مَعَهَا مِئَةَ كَذْبَةٍ، فَتَصْدُقُ تِلْكَ الْكَلِمَةُ الَّتِي سُمِعَتْ مِنَ السَّمَاءِ. [خ: ٤٧٠١، تحفة ١٤٢٤٩]

١٩٥ ـ حَدَّثَنَا عَلِيُّ بْنُ مُحَمَّدٍ، حَدَّثَنَا أَبُو مُعَاوِيَةَ، عَنِ الأَعْمَشِ، عَنْ عَمْرِو بْنِ مُرَّةَ، عَنْ أَبِي عُبَيْدَةَ عَنْ أَبِي مُوسَى قَالَ: قَامَ فِينَا رَسُولُ اللهِ ﷺ بِخَمْسِ كَلِمَاتٍ، فَقَالَ: إِنَّ اللهَ لَا يَنَامُ، وَلَا يَنْبَغِي لَهُ أَنْ يَنَامَ، يَخْفِضُ الْقِسْطَ وَيَرْفَعُهُ، يُرْفَعُ إِلَيْهِ عَمَلُ النَّهَارِ[(٥)] قَبْلَ عَمَلِ اللَّيْلِ، وَعَمَلُ اللَّيْلِ قَبْلَ عَمَلِ النَّهَارِ، حِجَابُهُ النُّورُ، لَوْ كَشَفَهُ لأَحْرَقَتْ سُبُحَاتُ وَجْهِهِ مَا انْتَهَى إِلَيْهِ بَصَرُهُ مِنْ خَلْقِهِ. [م: ١٧٩، تحفة ٩١٤٦]

١٩٦ ـ حَدَّثَنَا عَلِيُّ بْنُ مُحَمَّدٍ، حَدَّثَنَا وَكِيعٌ، حَدَّثَنَا الْمَسْعُودِيُّ، عَنْ عَمْرِو بْنِ مُرَّةَ، عَنْ أَبِي عُبَيْدَةَ عَنْ أَبِي مُوسَى قَالَ: قَالَ رَسُولُ اللهِ ﷺ: إِنَّ اللهَ لَا يَنَامُ، وَلَا يَنْبَغِي لَهُ أَنْ يَنَامَ، يَخْفِضُ الْقِسْطَ وَيَرْفَعُهُ، حِجَابُهُ النُّورُ، لَوْ كَشَفَهَا لأَحْرَقَتْ سُبُحَاتُ وَجْهِهِ كُلَّ شَيْءٍ أَدْرَكَهُ بَصَرُهُ.

ثُمَّ قَرَأَ أَبُو عُبَيْدَةَ: ﴿أَن بُورِكَ مَن فِي النَّارِ وَمَنْ حَوْلَهَا وَسُبْحَانَ اللَّهِ رَبِّ الْعَالَمِينَ﴾ [النمل: ٨]. [م: ١٧٩، تحفة ٩١٤٦]

١٩٧ ـ حَدَّثَنَا أَبُو بَكْرِ بْنُ أَبِي شَيْبَةَ، حَدَّثَنَا يَزِيدُ بْنُ هَارُونَ، أَخْبَرَنَا مُحَمَّدُ بْنُ إِسْحَاقَ، عَنْ أَبِي الزِّنَادِ، عَنِ الأَعْرَجِ عَنْ أَبِي هُرَيْرَةَ عَنِ النَّبِيِّ[(٦)] ﷺ؛ قَالَ: يَمِينُ اللهِ مَلأَى، لَا يَغِيضُهَا شَيْءٌ، سَحَّاءُ اللَّيْلَ وَالنَّهَارَ، وَبِيَدِهِ الأُخْرَى الْمِيزَانُ، يَرْفَعُ الْقِسْطَ وَيَخْفِضُهُ[(٧)]، وَقَالَ: أَرَأَيْتَ مَا أَنْفَقَ مُنْذُ خَلَقَ [اللهُ][(٨)] السَّمَاوَاتِ وَالأَرْضَ؟ فَإِنَّهُ لَمْ يَنْقُصْ مِمَّا فِي يَدَيْهِ شَيْئًا. [خ: ٤٦٨٤، م: ٩٩٣، تحفة ١٣٨٦٣]

١٩٨ ـ حَدَّثَنَا هِشَامُ بْنُ عَمَّارٍ، وَمُحَمَّدُ بْنُ الصَّبَّاحِ، قَالَا: حَدَّثَنَا عَبْدُالْعَزِيزِ ابْنُ أَبِي حَازِمٍ، قَالَ: حَدَّثَنِي أَبِي، عَنْ عُبَيْدِاللهِ بْنِ مِقْسَمٍ عَنْ عَبْدِاللهِ بْنِ عُمَرَ أَنَّهُ قَالَ: سَمِعْتُ رَسُولَ اللهِ ﷺ، وَهُوَ عَلَى الْمِنْبَرِ، يَقُولُ: يَأْخُذُ الْجَبَّارُ سَمَاوَاتِهِ وَأَرْضَهُ[(٩)] بِيَدِهِ ـ وَقَبَضَ بِيَدِهِ فَجَعَلَ يَقْبِضُهَا وَيَبْسُطُهَا ـ ثُمَّ يَقُولُ: أَنَا الْجَبَّارُ أَيْنَ

---

(١) زيادة من مراد.
(٢) في التيمورية: «بحران».
(٣) وفي بعض النسخ بحذفها كما ذكر السندي.
(٤) في التيمورية: «فتسمع الملائكة» ثم كتب في الهامش: «الكلمة» ووضع عليها علامة التصحيح. وفي الباريسة كما في التيمورية إلا أنه أشار في الهامش إلى نسخة: «الكلمة» وفي نسخة مراد: «فتسمع الملائكة».
(٥) في المطبوع: «عمل الليل...» والمثبت من الأصول الخطية.
(٦) في التيمورية: «قال: قال رسول الله».
(٧) في المطبوع: «ويخفض» والمثبت من الأصول.
(٨) من نسخة مراد وباريس.
(٩) في باريس: «وأرضيه».

الْجَبَّارُونَ؟ أَيْنَ الْمُتَكَبِّرُونَ؟ قَالَ: وَيَتَمَيَّلُ رَسُولُ اللهِ ﷺ عَنْ يَمِينِهِ وَعَنْ يَسَارِهِ(١)، حَتَّى نَظَرْتُ إِلَى الْمِنْبَرِ يَتَحَرَّكُ مِنْ أَسْفَلِ شَيْءٍ مِنْهُ، حَتَّى إِنِّي أَقُولُ(٢): أَسَاقِطٌ هُوَ بِرَسُولِ اللهِ ﷺ؟! [م: ٢٧٨٨نحوه، تحفة ٧٣١٥]

١٩٩ ـ حَدَّثَنَا هِشَامُ بْنُ عَمَّارٍ، حَدَّثَنَا صَدَقَةُ بْنُ خَالِدٍ، حَدَّثَنَا ابْنُ جَابِرٍ؛ قَالَ: سَمِعْتُ بُسْرَ بْنَ عُبَيْدِاللهِ يَقُولُ: سَمِعْتُ أَبَا إِدْرِيسَ الْخَوْلَانِيَّ يَقُولُ: حَدَّثَنِي النَّوَّاسُ بْنُ سَمْعَانَ(٣)الْكِلَابِيُّ قَالَ: سَمِعْتُ رَسُولَ اللهِ ﷺ يَقُولُ: مَا مِنْ قَلْبٍ إِلَّا بَيْنَ إِصْبَعَيْنِ مِنْ أَصَابِعِ الرَّحْمَنِ، إِنْ شَاءَ أَقَامَهُ وَإِنْ شَاءَ أَزَاغَهُ، وَكَانَ رَسُولُ اللهِ ﷺ يَقُولُ: يَا مُثَبِّتَ الْقُلُوبِ! ثَبِّتْ قُلُوبَنَا عَلَى دِينِكَ، قَالَ: وَالْمِيزَانُ بِيَدِ الرَّحْمَنِ يَرْفَعُ قَوْمًا(٤)وَيَخْفِضُ آخَرِينَ إِلَى يَوْمِ الْقِيَامَةِ. [تحفة ١١٧١٥]

٢٠٠ ـ حَدَّثَنَا أَبُو كُرَيْبٍ مُحَمَّدُ بْنُ الْعَلَاءِ، حَدَّثَنَا عَبْدُاللهِ بْنُ إِسْمَاعِيلَ، عَنْ مُجَالِدٍ، عَنْ أَبِي الْوَدَّاكِ عَنْ أَبِي سَعِيدٍ الْخُدْرِيِّ قَالَ: قَالَ رَسُولُ اللهِ ﷺ: إِنَّ اللهَ لَيَضْحَكُ إِلَى ثَلَاثَةٍ: لِلصَّفِّ(٥)فِي الصَّلَاةِ، وَلِلرَّجُلِ يُصَلِّي فِي جَوْفِ اللَّيْلِ، وَلِلرَّجُلِ يُقَاتِلُ أُرَاهُ قَالَ: خَلْفَ الْكَتِيبَةِ. [تحفة ٣٩٩٣]

٢٠١ ـ حَدَّثَنَا مُحَمَّدُ بْنُ يَحْيَى، حَدَّثَنَا عَبْدُاللهِ بْنُ رَجَاءٍ، حَدَّثَنَا إِسْرَائِيلُ، عَنْ عُثْمَانَ ـ يَعْنِي: ابْنَ الْمُغِيرَةِ الثَّقَفِيَّ ـ عَنْ سَالِمِ بْنِ أَبِي الْجَعْدِ عَنْ جَابِرِ بْنِ عَبْدِاللهِ قَالَ: كَانَ رَسُولُ اللهِ ﷺ يَعْرِضُ نَفْسَهُ عَلَى النَّاسِ فِي الْمَوْسِمِ، فَيَقُولُ: أَلَا رَجُلٌ يَحْمِلُنِي إِلَى قَوْمِهِ؟ فَإِنَّ قُرَيْشًا قَدْ مَنَعُونِي أَنْ أُبَلِّغَ كَلَامَ رَبِّي!

[د: ٤٧٣٤، ت: ٢٩٢٥، تحفة ٢٢٤١]

٢٠٢ ـ(٦) حَدَّثَنَا هِشَامُ بْنُ عَمَّارٍ، حَدَّثَنَا الْوَزِيرُ بْنُ صَبِيحٍ، قَالَ: حَدَّثَنَا يُونُسُ بْنُ حَلْبَسٍ، عَنْ أُمِّ الدَّرْدَاءِ عَنْ أَبِي الدَّرْدَاءِ عَنِ النَّبِيِّ ﷺ، فِي قَوْلِهِ تَعَالَى: ﴿كُلَّ يَوْمٍ هُوَ فِي شَأْنٍ﴾ [الرحمٰن: ٢٩]، قَالَ: مِنْ شَأْنِهِ أَنْ يَغْفِرَ ذَنْبًا، وَيُفَرِّجَ كَرْبًا، وَيَرْفَعَ قَوْمًا، وَيَخْفِضَ آخَرِينَ. [تحفة ١١٠٠٥]

١٤ ـ [بَابُ](٧)مَنْ سَنَّ سُنَّةً حَسَنَةً أَوْ سَيِّئَةً

٢٠٣ ـ حَدَّثَنَا مُحَمَّدُ بْنُ عَبْدِالْمَلِكِ بْنِ أَبِي الشَّوَارِبِ، حَدَّثَنَا أَبُو عَوَانَةَ، حَدَّثَنَا عَبْدُالْمَلِكِ بْنُ عُمَيْرٍ، عَنِ الْمُنْذِرِ بْنِ جَرِيرٍ عَنْ أَبِيهِ قَالَ: قَالَ رَسُولُ اللهِ ﷺ: مَنْ سَنَّ سُنَّةً حَسَنَةً فَعُمِلَ بِهَا كَانَ لَهُ أَجْرُهَا، وَمِثْلُ أَجْرِ مَنْ عَمِلَ بِهَا لَا يَنْقُصُ مِنْ أُجُورِهِمْ شَيْئًا، وَمَنْ سَنَّ سُنَّةً سَيِّئَةً فَعُمِلَ بِهَا كَانَ عَلَيْهِ وِزْرُهَا وَوِزْرُ مَنْ عَمِلَ بِهَا مِنْ بَعْدِهِ لَا يَنْقُصُ مِنْ أَوْزَارِهِمْ شَيْئًا. [م: ١٠١٧، تحفة ٣٢٣٢]

٢٠٤ ـ حَدَّثَنَا عَبْدُالْوَارِثِ بْنُ عَبْدِالصَّمَدِ بْنِ عَبْدِالْوَارِثِ، قَالَ: حَدَّثَنِي أَبِي، حَدَّثَنِي أَبِي(٨)، عَنْ أَيُّوبَ، عَنْ مُحَمَّدِ بْنِ سِيرِينَ عَنْ أَبِي هُرَيْرَةَ قَالَ: جَاءَ رَجُلٌ إِلَى النَّبِيِّ ﷺ فَحَثَّ عَلَيْهِ، فَقَالَ رَجُلٌ: عِنْدِي كَذَا وَكَذَا؛ قَالَ: فَمَا بَقِيَ فِي الْمَجْلِسِ رَجُلٌ إِلَّا تَصَدَّقَ عَلَيْهِ بِمَا قَلَّ أَوْ كَثُرَ، فَقَالَ رَسُولُ اللهِ ﷺ: مَنِ اسْتَنَّ

---

(١) في الأزهرية: «شماله».
(٢) في المطبوع: «لأقول».
(٣) قال النووي: «بفتح السين وكسرها».
(٤) في نسخة باريس: «أقواماً».
(٥) في التيمورية ومراد: «الصف... والرجل يصلي.... والرجل يقاتل...».
(٦) قلت: والصواب أنه موقوف على أبي الدرداء كما قال الدارقطني في العلل.
(٧) زيادة من نسخة مراد وباريس.
(٨) زيادة من هامش التيمورية، سقطت من المطبوع ونسخة مراد وباريس وعارف والمحمودية، والتصويب من هامش التيمورية وتحفة الأشراف فالحديث من رواية عبد الوارث بن عبدالصمد بن عبد الوارث عن أبيه عن جده عن أيوب.

خَيْرًا فَاسْتُنَّ بِهِ، كَانَ لَهُ أَجْرُهُ كَامِلًا، وَمِنْ أُجُورِ مَنِ اسْتَنَّ بِهِ وَلَا يَنْقُصُ مِنْ أُجُورِهِمْ شَيْئًا، وَمَنِ اسْتَنَّ سُنَّةً سَيِّئَةً، فَاسْتُنَّ بِهِ فَعَلَيْهِ وِزْرُهُ كَامِلًا، وَمِنْ أَوْزَارِ الَّذِي[1] اسْتَنَّ بِهِ، وَلَا يَنْقُصُ مِنْ أَوْزَارِهِمْ شَيْئًا. [تحفة ١٤٤٤٣]

٢٠٥ ـ حَدَّثَنَا عِيسَى بْنُ حَمَّادٍ الْمِصْرِيُّ، قَالَ: حَدَّثَنَا اللَّيْثُ بْنُ سَعْدٍ، عَنْ يَزِيدَ بْنِ أَبِي حَبِيبٍ، عَنْ سَعْدِ بْنِ سِنَانٍ عَنْ أَنَسِ بْنِ مَالِكٍ عَنْ رَسُولِ اللهِ ﷺ؛ أَنَّهُ قَالَ: أَيُّمَا دَاعٍ دَعَا إِلَى ضَلَالَةٍ فَاتُّبِعَ، فَإِنَّ لَهُ مِثْلَ أَوْزَارِ مَنِ اتَّبَعَهُ، وَلَا يَنْقُصُ مِنْ أَوْزَارِهِمْ شَيْئًا، وَأَيُّمَا دَاعٍ دَعَا إِلَى هُدًى فَاتُّبِعَ، فَإِنَّ لَهُ مِثْلَ أُجُورِ مَنِ اتَّبَعَهُ، وَلَا يَنْقُصُ مِنْ أُجُورِهِمْ شَيْئًا. [ت: ٣٢٢٨، تحفة ٨٥١]

٢٠٦ ـ حَدَّثَنَا أَبُو مَرْوَانَ، مُحَمَّدُ بْنُ عُثْمَانَ الْعُثْمَانِيُّ، قَالَ: حَدَّثَنَا عَبْدُالْعَزِيزِ بْنُ أَبِي حَازِمٍ، عَنِ الْعَلَاءِ بْنِ عَبْدِالرَّحْمَنِ، عَنْ أَبِيهِ عَنْ أَبِي هُرَيْرَةَ أَنَّ رَسُولَ اللهِ ﷺ قَالَ: مَنْ دَعَا إِلَى هُدًى كَانَ لَهُ مِنَ الْأَجْرِ مِثْلُ أُجُورِ مَنِ اتَّبَعَهُ، لَا يَنْقُصُ ذَلِكَ مِنْ أُجُورِهِمْ شَيْئًا، وَمَنْ دَعَا إِلَى ضَلَالَةٍ، فَعَلَيْهِ مِنَ الإِثْمِ مِثْلُ آثَامِ مَنِ اتَّبَعَهُ، لَا يَنْقُصُ ذَلِكَ مِنْ آثَامِهِمْ شَيْئًا. [م: ٢٦٧٤، تحفة ١٤٠٣٩]

٢٠٧ ـ حَدَّثَنَا مُحَمَّدُ بْنُ يَحْيَى، حَدَّثَنَا أَبُو نُعَيْمٍ، حَدَّثَنَا أَبُو إِسْرَائِيلَ[2]، عَنِ الْحَكَمِ عَنْ أَبِي جُحَيْفَةَ قَالَ: قَالَ رَسُولُ اللهِ ﷺ: مَنْ سَنَّ سُنَّةً حَسَنَةً عُمِلَ[3] بِهَا بَعْدَهُ، كَانَ لَهُ أَجْرُهُ[4] وَمِثْلُ أُجُورِهِمْ مِنْ غَيْرِ أَنْ يَنْقُصَ مِنْ أُجُورِهِمْ شَيْئًا، وَمَنْ سَنَّ سُنَّةً سَيِّئَةً، فَعُمِلَ بِهَا بَعْدَهُ، كَانَ عَلَيْهِ وِزْرُهُ وَمِثْلُ أَوْزَارِهِمْ مِنْ غَيْرِ أَنْ يَنْقُصَ مِنْ أَوْزَارِهِمْ شَيْئًا. [تحفة ١١٨٠٠]

٢٠٨ ـ حَدَّثَنَا أَبُو بَكْرِ بْنُ أَبِي شَيْبَةَ، حَدَّثَنَا أَبُو مُعَاوِيَةَ، عَنْ لَيْثٍ، عَنْ بَشِيرِ بْنِ نَهِيكٍ عَنْ أَبِي هُرَيْرَةَ قَالَ: قَالَ رَسُولُ اللهِ ﷺ: مَا مِنْ دَاعٍ يَدْعُو إِلَى شَيْءٍ إِلَّا وُقِفَ يَوْمَ الْقِيَامَةِ لَازِمًا لِدَعْوَتِهِ، مَا دَعَا إِلَيْهِ، وَإِنْ دَعَا رَجُلٌ رَجُلًا. [تحفة ١٢٢٢١]

١٥ ـ [بَابُ][5] مَنْ أَحْيَا سُنَّةً قَدْ أُمِيتَتْ

٢٠٩ ـ حَدَّثَنَا أَبُو بَكْرِ بْنُ أَبِي شَيْبَةَ، حَدَّثَنَا زَيْدُ بْنُ الْحُبَابِ، حَدَّثَنِي كَثِيرُ بْنُ عَبْدِاللهِ بْنِ عَمْرِو بْنِ عَوْفٍ الْمُزَنِيُّ، قَالَ: حَدَّثَنِي أَبِي عَنْ جَدِّي أَنَّ رَسُولَ اللهِ ﷺ قَالَ: مَنْ أَحْيَا سُنَّةً مِنْ سُنَّتِي فَعَمِلَ بِهَا النَّاسُ، كَانَ لَهُ مِثْلُ أَجْرِ مَنْ عَمِلَ بِهَا لَا يَنْقُصُ مِنْ أُجُورِهِمْ شَيْئًا، وَمَنِ ابْتَدَعَ بِدْعَةً فَعُمِلَ بِهَا، كَانَ عَلَيْهِ أَوْزَارُ مَنْ عَمِلَ بِهَا لَا يَنْقُصُ مِنْ أَوْزَارِ مَنْ عَمِلَ بِهَا شَيْئًا. [ت: ٢٦٧٧، تحفة ١٠٧٧٦]

٢١٠ ـ حَدَّثَنَا مُحَمَّدُ بْنُ يَحْيَى، حَدَّثَنَا إِسْمَاعِيلُ بْنُ أَبِي أُوَيْسٍ، قَالَ: حَدَّثَنِي كَثِيرُ بْنُ عَبْدِاللهِ، عَنْ أَبِيهِ عَنْ جَدِّهِ قَالَ: سَمِعْتُ رَسُولَ اللهِ ﷺ يَقُولُ: مَنْ أَحْيَا سُنَّةً مِنْ سُنَّتِي قَدْ أُمِيتَتْ بَعْدِي، فَإِنَّ لَهُ مِنَ الْأَجْرِ مِثْلَ أَجْرِ مَنْ عَمِلَ بِهَا مِنَ النَّاسِ، لَا يَنْقُصُ مِنْ أُجُورِ النَّاسِ شَيْئًا، وَمَنِ ابْتَدَعَ بِدْعَةً لَا يَرْضَاهَا اللهُ وَرَسُولُهُ، فَإِنَّ عَلَيْهِ مِثْلَ إِثْمِ مَنْ عَمِلَ بِهَا مِنَ النَّاسِ، لَا يَنْقُصُ مِنْ آثَامِ النَّاسِ شَيْئًا. [ت: ٢٦٧٧، تحفة ١٠٧٧٦]

١٦ ـ [بَابٌ][6] فِي فَضْلِ مَنْ تَعَلَّمَ الْقُرْآنَ وَعَلَّمَهُ

٢١١ ـ حَدَّثَنَا مُحَمَّدُ بْنُ بَشَّارٍ، حَدَّثَنَا يَحْيَى بْنُ سَعِيدٍ الْقَطَّانُ، حَدَّثَنَا شُعْبَةُ وَسُفْيَانُ، عَنْ عَلْقَمَةَ بْنِ

---

(١) في التيمورية: «الذين» والمثبت من مراد.
(٢) في التيمورية: «إسرائيل» ثم كتب الناسخ في الهامش: «صوابه أبو إسرائيل» ووقع في مراد إسرائيل.
(٣) في المطبوع: «فعمل».
(٤) في نسخة مطبوعة: «أجرها».
(٥) زيادة من مراد وباريس.
(٦) زيادة من مراد وباريس.

مَرْثَدٍ، عَنْ سَعْدِ بْنِ عُبَيْدَةَ، عَنْ أَبِي عَبْدِالرَّحْمَنِ السُّلَمِيِّ عَنْ عُثْمَانَ بْنِ عَفَّانَ قَالَ: قَالَ رَسُولُ اللهِ ﷺ: ـ قَالَ شُعْبَةُ ـ: خَيْرُكُمْ، ـ وَقَالَ سُفْيَانُ ـ: أَفْضَلُكُمْ مَنْ تَعَلَّمَ الْقُرْآنَ وَعَلَّمَهُ. [خ: ٥٠٢٧، تحفة ٩٨١٣]

٢١٢ ـ **حَدَّثَنَا** عَلِيُّ بْنُ مُحَمَّدٍ، حَدَّثَنَا وَكِيعٌ، حَدَّثَنَا سُفْيَانُ، عَنْ عَلْقَمَةَ بْنِ مَرْثَدٍ، عَنْ أَبِي عَبْدِالرَّحْمَنِ السُّلَمِيِّ عَنْ عُثْمَانَ بْنِ عَفَّانَ قَالَ: قَالَ رَسُولُ اللهِ ﷺ: أَفْضَلُكُمْ مَنْ تَعَلَّمَ الْقُرْآنَ وَعَلَّمَهُ. [خ: ٥٠٢٧، تحفة ٩٨١٣]

٢١٣ ـ **حَدَّثَنَا** أَزْهَرُ بْنُ مَرْوَانَ، حَدَّثَنَا الْحَارِثُ بْنُ نَبْهَانَ، حَدَّثَنَا عَاصِمُ بْنُ بَهْدَلَةَ، عَنْ مُصْعَبِ بْنِ سَعْدٍ عَنْ أَبِيهِ قَالَ: قَالَ رَسُولُ اللهِ ﷺ: خِيَارُكُمْ مَنْ تَعَلَّمَ الْقُرْآنَ وَعَلَّمَهُ. قَالَ: وَأَخَذَ بِيَدِي فَأَقْعَدَنِي مَقْعَدِي هَذَا أُقْرِئُ. [تحفة ٣٩٤٤]

٢١٤ ـ **حَدَّثَنَا** مُحَمَّدُ بْنُ بَشَّارٍ، وَمُحَمَّدُ بْنُ الْمُثَنَّى، [قَالَا:][(١)] حَدَّثَنَا يَحْيَى بْنُ سَعِيدٍ، عَنْ شُعْبَةَ، عَنْ قَتَادَةَ، عَنْ أَنَسِ بْنِ مَالِكٍ عَنْ أَبِي مُوسَى الأَشْعَرِيِّ عَنِ النَّبِيِّ[(٢)] ﷺ قَالَ: مَثَلُ الْمُؤْمِنِ الَّذِي يَقْرَأُ الْقُرْآنَ كَمَثَلِ الأُتْرُجَّةِ[(٣)]، طَعْمُهَا طَيِّبٌ وَرِيحُهَا طَيِّبٌ، وَمَثَلُ الْمُؤْمِنِ الَّذِي لَا يَقْرَأُ الْقُرْآنَ كَمَثَلِ التَّمْرَةِ، طَعْمُهَا طَيِّبٌ وَلَا رِيحَ لَهَا، وَمَثَلُ الْمُنَافِقِ الَّذِي يَقْرَأُ الْقُرْآنَ كَمَثَلِ الرَّيْحَانَةِ، رِيحُهَا طَيِّبٌ وَطَعْمُهَا مُرٌّ، وَمَثَلُ الْمُنَافِقِ الَّذِي لَا يَقْرَأُ الْقُرْآنَ كَمَثَلِ الْحَنْظَلَةِ، طَعْمُهَا مُرٌّ وَلَا رِيحَ لَهَا. [خ: ٥٠٢٠، م: ٧٩٧، تحفة ٨٩٨١]

٢١٥ ـ **حَدَّثَنَا** بَكْرُ بْنُ خَلَفٍ أَبُو بِشْرٍ، حَدَّثَنَا عَبْدُالرَّحْمَنِ بْنُ مَهْدِيٍّ، حَدَّثَنَا عَبْدُالرَّحْمَنِ بْنُ بُدَيْلٍ، عَنْ أَبِيهِ عَنْ أَنَسِ بْنِ مَالِكٍ قَالَ: قَالَ رَسُولُ اللهِ ﷺ: إِنَّ لِلَّهِ أَهْلِينَ مِنَ النَّاسِ، قَالُوا: يَا رَسُولَ اللهِ مَنْ هُمْ؟ قَالَ: هُمْ أَهْلُ الْقُرْآنِ، أَهْلُ اللهِ وَخَاصَّتُهُ. [تحفة ٢٤١]

٢١٦ ـ **حَدَّثَنَا** عَمْرُو بْنُ عُثْمَانَ بْنِ سَعِيدِ بْنِ كَثِيرِ بْنِ دِينَارٍ الْحِمْصِيُّ، حَدَّثَنَا مُحَمَّدُ بْنُ حَرْبٍ، عَنْ أَبِي عُمَرَ، عَنْ كَثِيرِ بْنِ زَاذَانَ، عَنْ عَاصِمِ بْنِ ضَمْرَةَ عَنْ عَلِيِّ بْنِ أَبِي طَالِبٍ قَالَ: قَالَ رَسُولُ اللهِ ﷺ: مَنْ قَرَأَ الْقُرْآنَ وَحَفِظَهُ[(٤)] أَدْخَلَهُ اللهُ الْجَنَّةَ وَشَفَّعَهُ فِي عَشَرَةٍ مِنْ أَهْلِ بَيْتِهِ، كُلُّهُمْ قَدِ اسْتَوْجَبُوا[(٥)] النَّارَ. [ت: ٢٩٠٥، تحفة ١٠١٤٦]

٢١٧ ـ **حَدَّثَنَا** عَمْرُو بْنُ عَبْدِاللهِ الأَوْدِيُّ، حَدَّثَنَا أَبُو أُسَامَةَ، عَنْ عَبْدِالْحَمِيدِ بْنِ جَعْفَرٍ، عَنِ الْمَقْبُرِيِّ، عَنْ عَطَاءٍ مَوْلَى أَبِي أَحْمَدَ عَنْ أَبِي هُرَيْرَةَ قَالَ: قَالَ رَسُولُ اللهِ ﷺ: تَعَلَّمُوا الْقُرْآنَ وَاقْرَؤُوهُ وَارْقُدُوا، فَإِنَّ مَثَلَ الْقُرْآنِ وَمَنْ تَعَلَّمَهُ فَقَامَ بِهِ، كَمَثَلِ جِرَابٍ مَحْشُوٍّ مِسْكًا يَفُوحُ رِيحُهُ كُلَّ مَكَانٍ، وَمَثَلُ مَنْ تَعَلَّمَهُ فَرَقَدَ وَهُوَ فِي جَوْفِهِ، كَمَثَلِ جِرَابٍ أُوكِيَ عَلَى مِسْكٍ. [ت: ٢٨٧٦، تحفة ١٤٢٤٢]

٢١٨ ـ **حَدَّثَنَا** أَبُو مَرْوَانَ مُحَمَّدُ بْنُ عُثْمَانَ الْعُثْمَانِيُّ، حَدَّثَنَا إِبْرَاهِيمُ بْنُ سَعْدٍ، عَنِ ابْنِ شِهَابٍ، عَنْ عَامِرِ بْنِ وَاثِلَةَ أَبِي الطُّفَيْلِ أَنَّ نَافِعَ بْنَ عَبْدِالْحَارِثِ لَقِيَ عُمَرَ بْنَ الْخَطَّابِ بِعُسْفَانَ، وَكَانَ عُمَرُ اسْتَعْمَلَهُ عَلَى مَكَّةَ فَقَالَ عُمَرُ: مَنِ اسْتَخْلَفْتَ عَلَى أَهْلِ الْوَادِي؟ قَالَ: اسْتَخْلَفْتُ عَلَيْهِمُ ابْنَ أَبْزَى. قَالَ: وَمَنِ ابْنُ أَبْزَى؟ قَالَ: رَجُلٌ مِنْ مَوَالِينَا. قَالَ عُمَرُ: فَاسْتَخْلَفْتَ عَلَيْهِمْ مَوْلًى؟ قَالَ: إِنَّهُ قَارِئٌ لِكِتَابِ اللهِ، عَالِمٌ بِالْفَرَائِضِ، قَاضٍ. قَالَ عُمَرُ: أَمَا إِنَّ نَبِيَّكُمْ ﷺ قَالَ: إِنَّ اللهَ يَرْفَعُ بِهَذَا الْكِتَابِ أَقْوَامًا وَيَضَعُ بِهِ آخَرِينَ[(٦)]. [م: ٨١٧، تحفة ١٠٤٧٩]

---

(١) زيادة من مراد وباريس.
(٢) في التيمورية: «قال: قال رسول الله».
(٣) قال السندي: «وفي بعض النسخ أترنجة بزيادة النون وتخفيف الجيم».
(٤) سقطت من التيمورية واستدركها الناسخ في الهامش.
(٥) في نسخة مراد وباريس: «استوجب».
(٦) في التيمورية: «آخرون».

٢١٩ ـ **حَدَّثَنَا** الْعَبَّاسُ بْنُ عَبْدِاللهِ الْوَاسِطِيُّ، حَدَّثَنَا عَبْدُاللهِ بْنُ غَالِبٍ الْعَبَّادَانِيُّ، عَنْ عَبْدِاللهِ بْنِ زِيَادٍ الْبَحْرَانِيِّ، عَنْ عَلِيِّ بْنِ زَيْدٍ، عَنْ سَعِيدِ بْنِ الْمُسَيَّبِ عَنْ أَبِي ذَرٍّ قَالَ: قَالَ لِي رَسُولُ اللهِ ﷺ: يَا أَبَا ذَرٍّ! لأَنْ تَغْدُوَ فَتَعَلَّمَ آيَةً مِنْ كِتَابِ اللهِ، خَيْرٌ لَكَ مِنْ أَنْ تُصَلِّيَ مِئَةَ رَكْعَةٍ، وَلأَنْ تَغْدُوَ فَتَعَلَّمَ بَاباً مِنَ الْعِلْمِ، عُمِلَ بِهِ أَوْ لَمْ يُعْمَلْ، خَيْرٌ لَكَ مِنْ أَنْ تُصَلِّيَ أَلْفَ رَكْعَةٍ. [تحفة ١١٩١٨]

١٧ ـ [بَابُ][1] فَضْلِ الْعُلَمَاءِ وَالْحَثِّ عَلَى طَلَبِ الْعِلْمِ

٢٢٠ ـ **حَدَّثَنَا** بَكْرُ بْنُ خَلَفٍ أَبُو بِشْرٍ، حَدَّثَنَا عَبْدُالأَعْلَى، عَنْ مَعْمَرٍ، عَنِ الزُّهْرِيِّ، عَنْ سَعِيدِ بْنِ الْمُسَيَّبِ عَنْ أَبِي هُرَيْرَةَ قَالَ: قَالَ رَسُولُ اللهِ ﷺ: مَنْ يُرِدِ اللهُ بِهِ خَيْرًا يُفَقِّهْهُ فِي الدِّينِ. [تحفة ١٣٣١١]

٢٢١ ـ **حَدَّثَنَا** هِشَامُ بْنُ عَمَّارٍ، حَدَّثَنَا الْوَلِيدُ بْنُ مُسْلِمٍ، حَدَّثَنَا مَرْوَانُ بْنُ جَنَاحٍ، عَنْ يُونُسَ بْنِ مَيْسَرَةَ بْنِ حَلْبَسٍ؛ أَنَّهُ حَدَّثَهُ قَالَ: سَمِعْتُ مُعَاوِيَةَ بْنَ أَبِي سُفْيَانَ يُحَدِّثُ عَنْ رَسُولِ اللهِ ﷺ أَنَّهُ قَالَ: الْخَيْرُ عَادَةٌ، وَالشَّرُّ لَجَاجَةٌ، وَمَنْ يُرِدِ اللهُ بِهِ خَيْرًا يُفَقِّهْهُ فِي الدِّينِ. [خ: ٧١، م: ١٠٣٧، تحفة ١١٤٥٣]

٢٢٢ ـ **حَدَّثَنَا** هِشَامُ بْنُ عَمَّارٍ، حَدَّثَنَا الْوَلِيدُ بْنُ مُسْلِمٍ، حَدَّثَنَا رَوْحُ بْنُ جَنَاحٍ أَبُو سَعْدٍ، عَنْ مُجَاهِدٍ عَنِ ابْنِ عَبَّاسٍ قَالَ: قَالَ رَسُولُ اللهِ ﷺ: فَقِيهٌ وَاحِدٌ أَشَدُّ عَلَى الشَّيْطَانِ مِنْ أَلْفِ عَابِدٍ. [ت: ٢٦٨١، تحفة ٦٣٩٥]

٢٢٣ ـ **حَدَّثَنَا** نَصْرُ بْنُ عَلِيٍّ الْجَهْضَمِيُّ، حَدَّثَنَا عَبْدُاللهِ بْنُ دَاوُدَ، عَنْ عَاصِمِ بْنِ رَجَاءِ بْنِ حَيْوَةَ، عَنْ دَاوُدَ بْنِ جَمِيلٍ، عَنْ كَثِيرِ بْنِ قَيْسٍ؛ قَالَ: كُنْتُ جَالِسًا عِنْدَ أَبِي الدَّرْدَاءِ فِي مَسْجِدِ دِمَشْقَ. فَأَتَاهُ رَجُلٌ، فَقَالَ لَهُ: يَا أَبَا الدَّرْدَاءِ! أَتَيْتُكَ مِنَ الْمَدِينَةِ، مَدِينَةِ الرَّسُولِ[2] ﷺ لِحَدِيثٍ بَلَغَنِي أَنَّكَ تُحَدِّثُ بِهِ عَنِ النَّبِيِّ ﷺ. قَالَ: فَمَا جَاءَ بِكَ تِجَارَةٌ؟ قَالَ: لَا. قَالَ: وَلَا جَاءَ بِكَ غَيْرُهُ؟ قَالَ: لَا. قَالَ: فَإِنِّي سَمِعْتُ رَسُولَ اللهِ ﷺ يَقُولُ: مَنْ سَلَكَ طَرِيقًا يَلْتَمِسُ فِيهِ عِلْمًا سَهَّلَ اللهُ لَهُ طَرِيقًا إِلَى الْجَنَّةِ، وَإِنَّ الْمَلَائِكَةَ لَتَضَعُ أَجْنِحَتَهَا رِضًا لِطَالِبِ الْعِلْمِ، وَإِنَّ طَالِبَ الْعِلْمِ يَسْتَغْفِرُ لَهُ مَنْ فِي السَّمَاءِ وَالأَرْضِ، حَتَّى الْحِيتَانُ فِي الْمَاءِ، وَإِنَّ فَضْلَ الْعَالِمِ عَلَى الْعَابِدِ كَفَضْلِ الْقَمَرِ عَلَى سَائِرِ الْكَوَاكِبِ، إِنَّ الْعُلَمَاءَ هُمْ وَرَثَةُ الأَنْبِيَاءِ، إِنَّ الأَنْبِيَاءَ لَمْ يُوَرِّثُوا دِينَارًا وَلَا دِرْهَمًا، إِنَّمَا وَرَّثُوا الْعِلْمَ، فَمَنْ أَخَذَهُ، أَخَذَ بِحَظٍّ وَافِرٍ. [ت: ٢٦٨٢، تحفة ١٠٩٥٨]

٢٢٤ ـ **حَدَّثَنَا** هِشَامُ بْنُ عَمَّارٍ، حَدَّثَنَا حَفْصُ بْنُ سُلَيْمَانَ الْبَزَّازُ، حَدَّثَنَا كَثِيرُ بْنُ شِنْظِيرٍ، عَنْ مُحَمَّدِ بْنِ سِيرِينَ عَنْ أَنَسِ بْنِ مَالِكٍ قَالَ: قَالَ رَسُولُ اللهِ ﷺ: طَلَبُ الْعِلْمِ فَرِيضَةٌ عَلَى كُلِّ مُسْلِمٍ، وَوَاضِعُ الْعِلْمِ عِنْدَ غَيْرِ أَهْلِهِ كَمُقَلِّدِ الْخَنَازِيرِ الْجَوْهَرَ وَاللُّؤْلُؤَ وَالذَّهَبَ. [تحفة ١٤٧٠]

٢٢٥ ـ **حَدَّثَنَا** أَبُو بَكْرِ بْنُ أَبِي شَيْبَةَ، وَعَلِيُّ بْنُ مُحَمَّدٍ، قَالَا: حَدَّثَنَا أَبُو مُعَاوِيَةَ، عَنِ الأَعْمَشِ، عَنْ أَبِي صَالِحٍ عَنْ أَبِي هُرَيْرَةَ قَالَ: قَالَ رَسُولُ اللهِ ﷺ: مَنْ نَفَّسَ عَنْ مُؤْمِنٍ[3] كُرْبَةً مِنْ كُرَبِ الدُّنْيَا، نَفَّسَ اللهُ عَنْهُ كُرْبَةً مِنْ كُرَبِ الآخِرَةِ[4] يَوْمَ الْقِيَامَةِ، وَمَنْ سَتَرَ مُسْلِمًا سَتَرَهُ اللهُ فِي الدُّنْيَا وَالآخِرَةِ، وَمَنْ يَسَّرَ عَلَى مُعْسِرٍ، يَسَّرَ اللهُ عَلَيْهِ فِي الدُّنْيَا وَالآخِرَةِ، وَاللهُ فِي عَوْنِ الْعَبْدِ مَا كَانَ الْعَبْدُ فِي عَوْنِ أَخِيهِ، وَمَنْ سَلَكَ طَرِيقًا يَلْتَمِسُ فِيهِ عِلْمًا، سَهَّلَ اللهُ لَهُ بِهِ طَرِيقًا إِلَى الْجَنَّةِ، وَمَا اجْتَمَعَ قَوْمٌ فِي بَيْتٍ مِنْ بُيُوتِ اللهِ، يَتْلُونَ كِتَابَ اللهِ

---

(١) زيادة من مراد وباريس.

(٢) في نسخة باريس: «رسول الله».

(٣) في المحمودية: «مسلم».

(٤) كذا في التيمورية.

وَيَتَدَارَسُونَهُ بَيْنَهُمْ، إِلَّا حَفَّتْهُمُ الْمَلَائِكَةُ، وَنَزَلَتْ عَلَيْهِمُ السَّكِينَةُ، وَغَشِيَتْهُمُ الرَّحْمَةُ، وَذَكَرَهُمُ اللهُ فِيمَنْ عِنْدَهُ، وَمَنْ أَبْطَأَ بِهِ عَمَلُهُ لَمْ يُسْرِعْ بِهِ نَسَبُهُ. [م: ٢٦٩٩، تحفة ١٢٥١٠]

٢٢٦ ـ حَدَّثَنَا مُحَمَّدُ بْنُ يَحْيَى، حَدَّثَنَا عَبْدُالرَّزَّاقِ، أَخْبَرَنَا مَعْمَرٌ، عَنْ عَاصِمِ بْنِ أَبِي النَّجُودِ، عَنْ زِرِّ بْنِ حُبَيْشٍ قَالَ: أَتَيْتُ صَفْوَانَ بْنَ عَسَّالٍ الْمُرَادِيَّ، فَقَالَ: مَا جَاءَ بِكَ؟ قُلْتُ: أَنْبِطُ الْعِلْمَ[1]. قَالَ: فَإِنِّي سَمِعْتُ رَسُولَ اللهِ ﷺ يَقُولُ: مَا مِنْ خَارِجٍ خَرَجَ مِنْ بَيْتِهِ فِي طَلَبِ الْعِلْمِ إِلَّا وَضَعَتْ لَهُ الْمَلَائِكَةُ أَجْنِحَتَهَا، رِضًا بِمَا يَصْنَعُ. [تحفة ٤٩٥٥]

٢٢٧ ـ حَدَّثَنَا أَبُو بَكْرِ بْنُ أَبِي شَيْبَةَ، حَدَّثَنَا حَاتِمُ بْنُ إِسْمَاعِيلَ، عَنْ حُمَيْدِ بْنِ صَخْرٍ، عَنِ الْمَقْبُرِيِّ عَنْ أَبِي هُرَيْرَةَ قَالَ: سَمِعْتُ رَسُولَ اللهِ ﷺ يَقُولُ: مَنْ جَاءَ مَسْجِدِي هَذَا، لَمْ يَأْتِهِ إِلَّا لِخَيْرٍ يَتَعَلَّمُهُ أَوْ يُعَلِّمُهُ، فَهُوَ بِمَنْزِلَةِ الْمُجَاهِدِ فِي سَبِيلِ اللهِ، وَمَنْ جَاءَ لِغَيْرِ ذَلِكَ فَهُوَ بِمَنْزِلَةِ الرَّجُلِ يَنْظُرُ إِلَى مَتَاعِ غَيْرِهِ. [تحفة ١٢٩٥٦]

٢٢٨ ـ حَدَّثَنَا هِشَامُ بْنُ عَمَّارٍ، حَدَّثَنَا صَدَقَةُ بْنُ خَالِدٍ، حَدَّثَنَا عُثْمَانُ بْنُ أَبِي عَاتِكَةَ، عَنْ عَلِيِّ بْنِ يَزِيدَ، عَنِ الْقَاسِمِ عَنْ أَبِي أُمَامَةَ قَالَ: قَالَ رَسُولُ اللهِ ﷺ: عَلَيْكُمْ بِهَذَا الْعِلْمِ قَبْلَ أَنْ يُقْبَضَ، وَقَبْضُهُ أَنْ يُرْفَعَ. وَجَمَعَ بَيْنَ إِصْبَعَيْهِ الْوُسْطَى وَالَّتِي تَلِي الإِبْهَامَ هَكَذَا، ثُمَّ قَالَ: الْعَالِمُ وَالْمُتَعَلِّمُ شَرِيكَانِ فِي الأَجْرِ، وَلَا خَيْرَ فِي سَائِرِ النَّاسِ [بَعْدُ][2]. [تحفة ٤٩١٨]

٢٢٩ ـ حَدَّثَنَا بِشْرُ بْنُ هِلَالٍ الصَّوَّافُ، حَدَّثَنَا دَاوُدُ بْنُ الزِّبْرِقَانِ، عَنْ بَكْرِ بْنِ خُنَيْسٍ، عَنْ عَبْدِالرَّحْمَنِ بْنِ زِيَادٍ، عَنْ عَبْدِاللهِ بْنِ يَزِيدَ عَنْ عَبْدِاللهِ بْنِ عَمْرٍو قَالَ: خَرَجَ رَسُولُ اللهِ ﷺ ذَاتَ يَوْمٍ مِنْ بَعْضِ حُجَرِهِ، فَدَخَلَ الْمَسْجِدَ، فَإِذَا هُوَ بِحَلْقَتَيْنِ، إِحْدَاهُمَا يَقْرَؤُونَ الْقُرْآنَ وَيَدْعُونَ اللهَ، وَالأُخْرَى يَتَعَلَّمُونَ وَيُعَلِّمُونَ، فَقَالَ النَّبِيُّ ﷺ: كُلٌّ عَلَى خَيْرٍ، هَؤُلَاءِ يَقْرَؤُونَ الْقُرْآنَ وَيَدْعُونَ اللهَ، فَإِنْ شَاءَ أَعْطَاهُمْ، وَإِنْ شَاءَ مَنَعَهُمْ، وَهَؤُلَاءِ يَتَعَلَّمُونَ وَيُعَلِّمُونَ، وَإِنَّمَا بُعِثْتُ مُعَلِّمًا، فَجَلَسَ مَعَهُمْ. [تحفة ٨٨٦٩]

١٨ ـ [بَابُ][3]مَنْ بَلَّغَ عِلْمًا

٢٣٠ ـ حَدَّثَنَا مُحَمَّدُ بْنُ عَبْدِاللهِ بْنِ نُمَيْرٍ، وَعَلِيُّ بْنُ مُحَمَّدٍ، قَالَا: حَدَّثَنَا مُحَمَّدُ بْنُ فُضَيْلٍ، حَدَّثَنَا لَيْثُ بْنُ أَبِي سُلَيْمٍ، عَنْ يَحْيَى بْنِ عَبَّادٍ أَبِي هُبَيْرَةَ الأَنْصَارِيِّ، عَنْ أَبِيهِ عَنْ زَيْدِ بْنِ ثَابِتٍ قَالَ: قَالَ رَسُولُ اللهِ ﷺ: نَضَّرَ اللهُ امْرَأً سَمِعَ مَقَالَتِي فَبَلَّغَهَا، فَرُبَّ حَامِلِ فِقْهٍ غَيْرِ فَقِيهٍ، وَرُبَّ حَامِلِ فِقْهٍ إِلَى مَنْ هُوَ أَفْقَهُ مِنْهُ.

زَادَ [فِيهِ][4]عَلِيُّ بْنُ مُحَمَّدٍ: ثَلَاثٌ لَا يَغِلُّ[5]عَلَيْهِنَّ قَلْبُ امْرِئٍ مُسْلِمٍ: إِخْلَاصُ الْعَمَلِ للهِ، وَالنُّصْحُ لأَئِمَّةِ الْمُسْلِمِينَ، وَلُزُومُ جَمَاعَتِهِمْ. [د: ٣٦٦٠، ت: ٢٦٥٦، تحفة ٣٧٢٢]

٢٣١ ـ حَدَّثَنَا مُحَمَّدُ بْنُ عَبْدِاللهِ بْنِ نُمَيْرٍ، حَدَّثَنَا أَبِي، عَنْ مُحَمَّدِ بْنِ إِسْحَاقَ، عَنْ عَبْدِالسَّلَامِ، عَنِ صَحِيحِ الزُّهْرِيِّ، عَنْ مُحَمَّدِ بْنِ جُبَيْرِ بْنِ مُطْعِمٍ عَنْ أَبِيهِ قَالَ: قَامَ رَسُولُ اللهِ ﷺ بِالْخَيْفِ مِنْ مِنًى، فَقَالَ: نَضَّرَ اللهُ امْرَأً سَمِعَ مَقَالَتِي فَبَلَّغَهَا، فَرُبَّ حَامِلِ فِقْهٍ غَيْرِ فَقِيهٍ، وَرُبَّ حَامِلِ فِقْهٍ إِلَى مَنْ هُوَ أَفْقَهُ مِنْهُ. [تحفة ٣١٩٨]

٢٣١ (م) ـ حَدَّثَنَا عَلِيُّ بْنُ مُحَمَّدٍ، حَدَّثَنَا خَالِي يَعْلَى ح وحَدَّثَنَا هِشَامُ بْنُ عَمَّارٍ، حَدَّثَنَا سَعِيدُ بْنُ يَحْيَى صحيح

---

(١) أي: أظهره وأفشيه.
(٢) زيادة من المحمودية.
(٣) زيادة من المحمودية.
(٤) زيادة من نسخة مراد وباريس.
(٥) ويروى بضم الياء.

قَالَا: حَدَّثَنَا مُحَمَّدُ بْنُ إِسْحَاقَ، عَنِ الزُّهْرِيِّ، عَنْ مُحَمَّدِ بْنِ جُبَيْرِ بْنِ مُطْعِمٍ، عَنْ أَبِيهِ، عَنِ النَّبِيِّ ﷺ بِنَحْوِهِ. [تحفة ٣١٩٨]

٢٣٢ ـ حَدَّثَنَا مُحَمَّدُ بْنُ بَشَّارٍ، وَمُحَمَّدُ بْنُ الْوَلِيدِ، قَالَا: حَدَّثَنَا مُحَمَّدُ بْنُ جَعْفَرٍ، قَالَ: حَدَّثَنَا شُعْبَةُ، عَنْ سِمَاكٍ، عَنْ عَبْدِالرَّحْمَنِ بْنِ عَبْدِاللهِ عَنْ أَبِيهِ عَنِ النَّبِيِّ ﷺ قَالَ: نَضَّرَ اللهُ امْرَأً سَمِعَ مِنَّا حَدِيثًا فَبَلَّغَهُ، فَرُبَّ مُبَلَّغٍ أَحْفَظُ مِنْ سَامِعٍ. [ت: ٢٦٥٧، تحفة ٩٣٦١]

٢٣٣ ـ حَدَّثَنَا مُحَمَّدُ بْنُ بَشَّارٍ، حَدَّثَنَا يَحْيَى بْنُ سَعِيدٍ الْقَطَّانُ أَمْلَاهُ عَلَيْنَا، قَالَ: حَدَّثَنَا قُرَّةُ بْنُ خَالِدٍ، حَدَّثَنَا مُحَمَّدُ بْنُ سِيرِينَ، عَنْ عَبْدِالرَّحْمَنِ بْنِ أَبِي بَكْرَةَ، عَنْ أَبِيهِ، وَعَنْ رَجُلٍ آخَرَ[١] هُوَ أَفْضَلُ فِي عَيْنِي[٢] مِنْ عَبْدِالرَّحْمَنِ عَنْ أَبِي بَكْرَةَ قَالَ: خَطَبَ رَسُولُ اللهِ ﷺ يَوْمَ النَّحْرِ، فَقَالَ: لِيُبَلِّغِ الشَّاهِدُ الْغَائِبَ، فَإِنَّهُ رُبَّ مُبَلَّغٍ يَبْلُغُهُ أَوْعَى لَهُ مِنْ سَامِعٍ. [خ: ٦٧، م: ١٦٧٩، تحفة ١١٦٩١]

٢٣٤ ـ حَدَّثَنَا أَبُو بَكْرِ بْنُ أَبِي شَيْبَةَ، حَدَّثَنَا أَبُو أُسَامَةَ ع وحَدَّثَنَا إِسْحَاقُ بْنُ مَنْصُورٍ، أَنْبَأَنَا النَّضْرُ بْنُ شُمَيْلٍ، عَنْ بَهْزِ بْنِ حَكِيمٍ، عَنْ أَبِيهِ عَنْ جَدِّهِ مُعَاوِيَةَ الْقُشَيْرِيِّ [قَالَ][٣]: قَالَ رَسُولُ اللهِ ﷺ: أَلَا لِيُبَلِّغِ الشَّاهِدُ الْغَائِبَ. [تحفة ١١٣٩٣]

٢٣٥ ـ حَدَّثَنَا أَحْمَدُ بْنُ عَبْدَةَ، أَخْبَرَنَا عَبْدُالْعَزِيزِ بْنُ مُحَمَّدٍ الدَّرَاوَرْدِيُّ، حَدَّثَنِي قُدَامَةُ بْنُ مُوسَى، عَنْ مُحَمَّدِ بْنِ الْحُصَيْنِ التَّمِيمِيِّ، عَنْ أَبِي عَلْقَمَةَ مَوْلَى ابْنِ عَبَّاسٍ، عَنْ يَسَارٍ مَوْلَى ابْنِ عُمَرَ عَنِ ابْنِ عُمَرَ أَنَّ رَسُولَ اللهِ ﷺ قَالَ: لِيُبَلِّغْ شَاهِدُكُمْ غَائِبَكُمْ. [د: ١٢٧٨، تحفة ٨٥٧٠]

٢٣٦ ـ حَدَّثَنَا مُحَمَّدُ بْنُ إِبْرَاهِيمَ الدِّمَشْقِيُّ، حَدَّثَنَا مُبَشِّرُ بْنُ إِسْمَاعِيلَ الْحَلَبِيُّ، عَنْ مُعَانِ بْنِ رِفَاعَةَ، عَنْ عَبْدِالْوَهَّابِ بْنِ بُخْتِ الْمَكِّيِّ عَنْ أَنَسِ بْنِ مَالِكٍ قَالَ: قَالَ رَسُولُ اللهِ ﷺ: نَضَّرَ اللهُ عَبْدًا سَمِعَ مَقَالَتِي فَوَعَاهَا، ثُمَّ بَلَّغَهَا عَنِّي، فَرُبَّ حَامِلِ فِقْهٍ غَيْرِ فَقِيهٍ، وَرُبَّ حَامِلِ فِقْهٍ إِلَى مَنْ هُوَ أَفْقَهُ مِنْهُ. [تحفة ١٠٧٦]

١٩ ـ [بَابُ] مَنْ كَانَ مِفْتَاحًا لِلْخَيْرِ

٢٣٧ ـ حَدَّثَنَا الْحُسَيْنُ بْنُ الْحَسَنِ الْمَرْوَزِيُّ، أَنْبَأَنَا مُحَمَّدُ بْنُ أَبِي عَدِيٍّ، حَدَّثَنَا مُحَمَّدُ بْنُ أَبِي حُمَيْدٍ، حَدَّثَنَا حَفْصُ بْنُ عُبَيْدِاللهِ [بْنِ أَنَسٍ][٤] عَنْ أَنَسِ بْنِ مَالِكٍ قَالَ: قَالَ رَسُولُ اللهِ ﷺ: إِنَّ مِنَ النَّاسِ مَفَاتِيحَ لِلْخَيْرِ، مَغَالِيقَ لِلشَّرِّ، وَإِنَّ مِنَ النَّاسِ مَفَاتِيحَ لِلشَّرِّ، مَغَالِيقَ لِلْخَيْرِ، فَطُوبَى لِمَنْ جَعَلَ اللهُ مَفَاتِيحَ الْخَيْرِ عَلَى يَدَيْهِ، وَوَيْلٌ لِمَنْ جَعَلَ اللهُ مَفَاتِيحَ الشَّرِّ عَلَى يَدَيْهِ. [تحفة ٥٥٠]

٢٣٨ ـ[٥] حَدَّثَنَا هَارُونُ بْنُ سَعِيدٍ الأَيْلِيُّ أَبُو جَعْفَرٍ، حَدَّثَنَا عَبْدُاللهِ بْنُ وَهْبٍ، أَخْبَرَنِي عَبْدُالرَّحْمَنِ بْنُ زَيْدِ بْنِ أَسْلَمَ، عَنْ أَبِي حَازِمٍ عَنْ سَهْلِ بْنِ سَعْدٍ أَنَّ رَسُولَ اللهِ ﷺ قَالَ: إِنَّ هَذَا[٦] الْخَيْرَ خَزَائِنُ، وَلِتِلْكَ الْخَزَائِنِ مَفَاتِيحُ لَهُ، فَطُوبَى لِعَبْدٍ جَعَلَهُ اللهُ مِفْتَاحًا لِلْخَيْرِ، مِغْلَاقًا لِلشَّرِّ، وَوَيْلٌ لِعَبْدٍ جَعَلَهُ اللهُ مِفْتَاحًا لِلشَّرِّ، مِغْلَاقًا لِلْخَيْرِ. [تحفة ٤٧٠١]

---

(١) قال المزي في تحفة الأشراف: هو حميد بن عبدالرحمن الحميري.

(٢) في نسخة باريس: «نفسي».

(٣) زيادة من نسخة مراد وباريس.

(٤) زيادة من نسخة مراد وباريس.

(٥) حسنه شيخنا في آخر قوليه كما في صحيح الترغيب (٦٦).

(٦) في طبعة الرسالة: «لهذا».

٢٠ ـ [بَابُ][1]ثَوَابِ مُعَلِّمِ النَّاسِ الْخَيْرِ

٢٣٩ ـ **حَدَّثَنَا** هِشَامُ بْنُ عَمَّارٍ، حَدَّثَنَا حَفْصُ بْنُ عُمَرَ، عَنْ عُثْمَانَ بْنِ عَطَاءٍ، عَنْ أَبِيهِ عَنْ أَبِي الدَّرْدَاءِ قَالَ: سَمِعْتُ رَسُولَ اللهِ ﷺ يَقُولُ: إِنَّهُ لَيَسْتَغْفِرُ لِلْعَالِمِ مَنْ فِي السَّمَاوَاتِ وَمَنْ فِي الأَرْضِ، حَتَّى الْحِيتَانُ فِي الْبَحْرِ. [تحفة ١٠٩٥٢]

٢٤٠ ـ **حَدَّثَنَا** أَحْمَدُ بْنُ عِيسَى الْمِصْرِيُّ، حَدَّثَنَا عَبْدُاللهِ بْنُ وَهْبٍ، عَنْ يَحْيَى بْنِ أَيُّوبَ، عَنْ سَهْلِ بْنِ مُعَاذِ بْنِ أَنَسٍ عَنْ أَبِيهِ أَنَّ النَّبِيَّ ﷺ، قَالَ: مَنْ عَلَّمَ عِلْمًا فَلَهُ أَجْرُ مَنْ عَمِلَ بِهِ، لَا يَنْقُصُ مِنْ أَجْرِ الْعَامِلِ. [تحفة ١١٣٠٤]

٢٤١ ـ **حَدَّثَنَا** إِسْمَاعِيلُ بْنُ أَبِي كَرِيمَةَ الْحَرَّانِيُّ، حَدَّثَنَا مُحَمَّدُ بْنُ سَلَمَةَ، عَنْ أَبِي عَبْدِالرَّحِيمِ، حَدَّثَنِي زَيْدُ بْنُ أَبِي أُنَيْسَةَ، عَنْ زَيْدِ بْنِ أَسْلَمَ، عَنْ عَبْدِاللهِ بْنِ أَبِي قَتَادَةَ عَنْ أَبِيهِ [قَالَ][2]: قَالَ رَسُولُ اللهِ ﷺ: خَيْرُ مَا يُخَلِّفُ الرَّجُلُ مِنْ بَعْدِهِ ثَلَاثٌ: وَلَدٌ صَالِحٌ يَدْعُو لَهُ، وَصَدَقَةٌ تَجْرِي يَبْلُغُهُ أَجْرُهَا، وَعِلْمٌ يُعْمَلُ بِهِ [مِنْ][3] بَعْدِهِ. [تحفة ١٢٠٩٧]

٭[4] **حَدَّثَنَا** أَبُو حَاتِمٍ، حَدَّثَنَا مُحَمَّدُ بْنُ يَزِيدَ بْنِ سِنَانٍ الرُّهَاوِيُّ، حَدَّثَنَا يَزِيدُ بْنُ سِنَانٍ ـ يَعْنِي: أَبَاهُ ـ حَدَّثَنِي زَيْدُ بْنُ أَبِي أُنَيْسَةَ، عَنْ فُلَيْحِ بْنِ سُلَيْمَانَ، عَنْ زَيْدِ بْنِ أَسْلَمَ، عَنْ عَبْدِاللهِ بْنِ أَبِي قَتَادَةَ، عَنْ أَبِيهِ، سَمِعْتُ رَسُولَ اللهِ ﷺ. فَذَكَرَ نَحْوَهُ. [تحفة ١٢٠٩٧]

٢٤٢ ـ **حَدَّثَنَا** مُحَمَّدُ بْنُ يَحْيَى، حَدَّثَنَا مُحَمَّدُ بْنُ وَهْبِ بْنِ عَطِيَّةَ، حَدَّثَنَا الْوَلِيدُ بْنُ مُسْلِمٍ، حَدَّثَنَا مَرْزُوقُ بْنُ أَبِي الْهُذَيْلِ، حَدَّثَنِي الزُّهْرِيُّ، حَدَّثَنِي أَبُو عَبْدِاللهِ الأَغَرُّ عَنْ أَبِي هُرَيْرَةَ قَالَ: قَالَ رَسُولُ اللهِ ﷺ: إِنَّ مِمَّا يَلْحَقُ الْمُؤْمِنَ مِنْ عَمَلِهِ وَحَسَنَاتِهِ بَعْدَ مَوْتِهِ: عِلْمًا[5] نَشَرَهُ، وَوَلَدًا صَالِحًا تَرَكَهُ، وَمُصْحَفًا وَرَّثَهُ، أَوْ مَسْجِدًا بَنَاهُ، أَوْ بَيْتًا لِابْنِ السَّبِيلِ بَنَاهُ، أَوْ نَهْرًا أَجْرَاهُ، أَوْ صَدَقَةً أَخْرَجَهَا مِنْ مَالِهِ فِي صِحَّتِهِ وَحَيَاتِهِ، يَلْحَقُهُ مِنْ بَعْدِ مَوْتِهِ. [م: ١٦٣١، تحفة ١٣٤٧٤]

٢٤٣ ـ **حَدَّثَنَا** يَعْقُوبُ بْنُ حُمَيْدِ بْنِ كَاسِبٍ الْمَدَنِيُّ، حَدَّثَنِي إِسْحَاقُ بْنُ إِبْرَاهِيمَ، عَنْ صَفْوَانَ بْنِ سُلَيْمٍ، عَنْ عُبَيْدِاللهِ بْنِ طَلْحَةَ، عَنِ الْحَسَنِ الْبَصْرِيِّ عَنْ أَبِي هُرَيْرَةَ أَنَّ النَّبِيَّ ﷺ قَالَ: أَفْضَلُ الصَّدَقَةِ أَنْ يَتَعَلَّمَ الْمَرْءُ الْمُسْلِمُ عِلْمًا، ثُمَّ يُعَلِّمَهُ أَخَاهُ الْمُسْلِمَ. [تحفة ١٢٢٦٠]

٢١ ـ [بَابُ] مَنْ كَرِهَ أَنْ يُوطَأَ عَقِبَاهُ[6]

٢٤٤ ـ **حَدَّثَنَا** أَبُو بَكْرِ بْنُ أَبِي شَيْبَةَ، حَدَّثَنَا سُوَيْدُ بْنُ عَمْرٍو، عَنْ حَمَّادِ بْنِ سَلَمَةَ، عَنْ ثَابِتٍ، عَنْ شُعَيْبِ بْنِ عَبْدِاللهِ بْنِ عَمْرٍو عَنْ أَبِيهِ قَالَ: مَا رُئِيَ رَسُولُ اللهِ ﷺ يَأْكُلُ مُتَّكِئًا قَطُّ، وَلَا يَطَأُ عَقِبَيْهِ رَجُلَانِ.

٭[7] حَدَّثَنَا خَازِمُ بْنُ يَحْيَى، حَدَّثَنَا إِبْرَاهِيمُ بْنُ الْحَجَّاجِ السَّامِيُّ، حَدَّثَنَا حَمَّادُ بْنُ سَلَمَةَ.

٭[8] وَحَدَّثَنَا إِبْرَاهِيمُ بْنُ نَصْرٍ الْهَمْدَانِيُّ صَاحِبُ الْقَفِيزِ، حَدَّثَنَا مُوسَى بْنُ إِسْمَاعِيلَ، حَدَّثَنَا حَمَّادُ بْنُ سَلَمَةَ. [د: ٣٧٧٠، تحفة ٨٦٥٤]

---

(١) زيادة من نسخة المحمودية.
(٢) زيادة من نسخة مراد وباريس.
(٣) زيادة من مراد.
(٤) في المطبوع: «قَالَ أَبُو الْحَسَنِ: وَ» قلت: هذا الحديث من زيادات أبي الحسن ابن القطان.
(٥) في المطبوع: «علماً علمه ونشره».
(٦) في نسخة السندي: «عقبيه».
(٧) في المطبوع: «قَالَ أَبُو الْحَسَنِ: وَ».
(٨) في المطبوع: «قَالَ أَبُو الْحَسَنِ».

٢٤٥ ـ **حَدَّثَنَا** مُحَمَّدُ بْنُ يَحْيَى، حَدَّثَنَا أَبُو الْمُغِيرَةِ، حَدَّثَنَا مُعَانُ بْنُ رِفَاعَةَ، حَدَّثَنِي عَلِيُّ بْنُ يَزِيدَ؛ قَالَ: سَمِعْتُ الْقَاسِمَ بْنَ عَبْدِالرَّحْمَنِ [يُحَدِّثُ][1] عَنْ أَبِي أُمَامَةَ قَالَ: مَرَّ النَّبِيُّ ﷺ فِي يَوْمٍ شَدِيدِ الْحَرِّ نَحْوَ بَقِيعِ الْغَرْقَدِ، وَكَانَ النَّاسُ يَمْشُونَ خَلْفَهُ، فَلَمَّا سَمِعَ صَوْتَ النِّعَالِ وَقَرَ ذَلِكَ فِي نَفْسِهِ، فَجَلَسَ حَتَّى قَدَّمَهُمْ أَمَامَهُ، لِئَلَّا يَقَعَ فِي نَفْسِهِ شَيْءٌ مِنَ الْكِبْرِ. [تحفة ٤٩١٥]

٢٤٦ ـ **حَدَّثَنَا** عَلِيُّ بْنُ مُحَمَّدٍ، حَدَّثَنَا وَكِيعٌ، عَنْ سُفْيَانَ، عَنِ الأَسْوَدِ بْنِ قَيْسٍ، عَنْ نُبَيْحٍ الْعَنَزِيِّ عَنْ جَابِرِ بْنِ عَبْدِاللهِ قَالَ: كَانَ النَّبِيُّ ﷺ إِذَا مَشَى، مَشَى أَصْحَابُهُ أَمَامَهُ، وَتَرَكُوا ظَهْرَهُ لِلْمَلَائِكَةِ. [تحفة ٣١٢١]

٢٢ ـ [بَابُ][2] الْوَصَاةِ بِطَلَبَةِ الْعِلْمِ

٢٤٧ ـ **حَدَّثَنَا** مُحَمَّدُ بْنُ الْحَارِثِ بْنِ رَاشِدٍ الْمِصْرِيُّ، حَدَّثَنَا الْحَكَمُ بْنُ عَبْدَةَ، عَنْ أَبِي هَارُونَ الْعَبْدِيِّ عَنْ أَبِي سَعِيدٍ الْخُدْرِيِّ عَنْ رَسُولِ اللهِ ﷺ [أَنَّهُ قَالَ][3]: سَيَأْتِيكُمْ أَقْوَامٌ يَطْلُبُونَ الْعِلْمَ، فَإِذَا رَأَيْتُمُوهُمْ فَقُولُوا لَهُمْ: مَرْحَبًا مَرْحَبًا بِوَصِيَّةِ رَسُولِ اللهِ ﷺ، وَاقْنُوهُمْ.

قُلْتُ لِلْحَكَمِ: مَا اقْنُوهُمْ؟ قَالَ: عَلِّمُوهُمْ. [تحفة ٤٢٦٢، ت: ٢٦٥٠]

٢٤٨ ـ **حَدَّثَنَا** عَبْدُاللهِ بْنُ عَامِرِ بْنِ زُرَارَةَ، حَدَّثَنَا الْمُعَلَّى بْنُ هِلَالٍ، عَنْ إِسْمَاعِيلَ؛ قَالَ: دَخَلْنَا عَلَى الْحَسَنِ نَعُودُهُ حَتَّى مَلأْنَا الْبَيْتَ، فَقَبَضَ رِجْلَيْهِ، ثُمَّ قَالَ: دَخَلْنَا عَلَى أَبِي هُرَيْرَةَ نَعُودُهُ حَتَّى مَلأْنَا الْبَيْتَ، فَقَبَضَ رِجْلَيْهِ، ثُمَّ قَالَ: دَخَلْنَا عَلَى رَسُولِ اللهِ ﷺ حَتَّى مَلأْنَا الْبَيْتَ، وَهُوَ مُضْطَجِعٌ لِجَنْبِهِ، فَلَمَّا رَآنَا قَبَضَ رِجْلَيْهِ، ثُمَّ قَالَ: إِنَّهُ سَيَأْتِيكُمْ أَقْوَامٌ مِنْ بَعْدِي يَطْلُبُونَ الْعِلْمَ، فَرَحِّبُوا بِهِمْ، وَحَيُّوهُمْ وَعَلِّمُوهُمْ.

قَالَ: فَأَدْرَكْنَا ـ وَاللهِ ـ أَقْوَامًا مَا رَحَّبُوا بِنَا وَلَا حَيَّوْنَا وَلَا عَلَّمُونَا إِلَّا بَعْدَ أَنْ كُنَّا نَذْهَبُ إِلَيْهِمْ فَيَجْفُونَا. [تحفة ١٢٢٥٨]

٢٤٩ ـ **حَدَّثَنَا** عَلِيُّ بْنُ مُحَمَّدٍ، حَدَّثَنَا عَمْرُو بْنُ مُحَمَّدٍ الْعَنْقَزِيُّ، أَخْبَرَنَا سُفْيَانُ، عَنْ أَبِي هَارُونَ الْعَبْدِيِّ؛ قَالَ: كُنَّا إِذَا أَتَيْنَا أَبَا سَعِيدٍ الْخُدْرِيَّ قَالَ: مَرْحَبًا بِوَصِيَّةِ رَسُولِ اللهِ ﷺ إِنَّ رَسُولَ اللهِ ﷺ قَالَ لَنَا: إِنَّ النَّاسَ لَكُمْ تَبَعٌ، وَإِنَّهُمْ سَيَأْتُونَكُمْ مِنْ أَقْطَارِ الأَرْضِ يَتَفَقَّهُونَ فِي الدِّينِ، فَإِذَا جَاؤُوكُمْ فَاسْتَوْصُوا بِهِمْ خَيْرًا. [ت: ٢٦٥٠، تحفة ٤٢٦٢]

٢٣ ـ [بَابُ][4] الِانْتِفَاعِ بِالْعِلْمِ وَالْعَمَلِ بِهِ

٢٥٠ ـ **حَدَّثَنَا** أَبُو بَكْرِ بْنُ أَبِي شَيْبَةَ، حَدَّثَنَا أَبُو خَالِدٍ الأَحْمَرُ، عَنِ ابْنِ عَجْلَانَ، عَنْ سَعِيدِ بْنِ أَبِي سَعِيدٍ عَنْ أَبِي هُرَيْرَةَ قَالَ: كَانَ مِنْ دُعَاءِ النَّبِيِّ ﷺ: اللهُمَّ إِنِّي أَعُوذُ بِكَ مِنْ عِلْمٍ لَا يَنْفَعُ، وَمِنْ دُعَاءٍ لَا يُسْمَعُ، وَمِنْ قَلْبٍ لَا يَخْشَعُ، وَمِنْ نَفْسٍ لَا تَشْبَعُ. [ن: ٥٥٣٦، د: ١٥٤٨، تحفة ١٣٠٤٦]

٢٥١ ـ **حَدَّثَنَا** أَبُو بَكْرِ بْنُ أَبِي شَيْبَةَ، حَدَّثَنَا عَبْدُاللهِ بْنُ نُمَيْرٍ، عَنْ مُوسَى بْنِ عُبَيْدَةَ، عَنْ مُحَمَّدِ بْنِ ثَابِتٍ عَنْ أَبِي هُرَيْرَةَ قَالَ: كَانَ رَسُولُ اللهِ ﷺ يَقُولُ: اللَّهُمَّ انْفَعْنِي بِمَا عَلَّمْتَنِي، وَعَلِّمْنِي مَا يَنْفَعُنِي، وَزِدْنِي عِلْمًا، **وَالْحَمْدُ لِلَّهِ عَلَى كُلِّ حَالٍ**. [ت: ٣٥٩٩، تحفة ١٤٣٥٦]

---

(١) زيادة من نسخة مراد وباريس.
(٢) زيادة من نسخة المحمودية.
(٣) زيادة من مراد وباريس.
(٤) زيادة من نسخة المحمودية.

٢٥٢ ـ حَدَّثَنَا أَبُو بَكْرِ بْنُ أَبِي شَيْبَةَ، حَدَّثَنَا يُونُسُ بْنُ مُحَمَّدٍ، وَسُرَيْجُ بْنُ النُّعْمَانِ، قَالَا: حَدَّثَنَا فُلَيْحُ بْنُ سُلَيْمَانَ، عَنْ عَبْدِاللهِ بْنِ عَبْدِالرَّحْمَنِ بْنِ مَعْمَرٍ أَبِي طُوَالَةَ، عَنْ سَعِيدِ بْنِ يَسَارٍ عَنْ أَبِي هُرَيْرَةَ قَالَ: قَالَ رَسُولُ اللهِ ﷺ: مَنْ تَعَلَّمَ عِلْمًا مِمَّا يُبْتَغَى بِهِ وَجْهُ اللهِ، لَا يَعْلَمُهُ[1] إِلَّا لِيُصِيبَ بِهِ عَرَضًا مِنَ الدُّنْيَا، لَمْ يَجِدْ عَرْفَ الْجَنَّةِ يَوْمَ الْقِيَامَةِ، يَعْنِي رِيحَهَا.

* قَالَ أَبُو الْحَسَنِ: أَنبأنا[2] أَبُو حَاتِمٍ، حَدَّثَنَا سَعِيدُ بْنُ مَنْصُورٍ، حَدَّثَنَا فُلَيْحُ بْنُ سُلَيْمَانَ، فَذَكَرَ نَحْوَهُ.

[د: ٣٦٦٤، تحفة ١٣٣٨٦]

٢٥٣ ـ حَدَّثَنَا هِشَامُ بْنُ عَمَّارٍ، حَدَّثَنَا حَمَّادُ بْنُ عَبْدِالرَّحْمَنِ، حَدَّثَنَا أَبُو كَرِبٍ[3] الأَزْدِيُّ، عَنْ نَافِعٍ عَنِ ابْنِ عُمَرَ عَنِ النَّبِيِّ ﷺ، قَالَ: مَنْ طَلَبَ الْعِلْمَ لِيُمَارِيَ بِهِ السُّفَهَاءَ، أَوْ لِيُبَاهِيَ بِهِ الْعُلَمَاءَ، أَوْ لِيَصْرِفَ وُجُوهَ النَّاسِ إِلَيْهِ، فَهُوَ فِي النَّارِ. [ت: ٢٦٥٥، تحفة ٨٥٤٤]

٢٥٤ ـ حَدَّثَنَا مُحَمَّدُ بْنُ يَحْيَى، حَدَّثَنَا ابْنُ أَبِي مَرْيَمَ، أَخْبَرَنَا يَحْيَى بْنُ أَيُّوبَ، عَنِ ابْنِ جُرَيْجٍ، عَنْ أَبِي الزُّبَيْرِ عَنْ جَابِرِ بْنِ عَبْدِاللهِ: أَنَّ النَّبِيَّ ﷺ قَالَ: لَا تَعَلَّمُوا الْعِلْمَ لِتُبَاهُوا بِهِ الْعُلَمَاءَ، وَلَا لِتُمَارُوا بِهِ السُّفَهَاءَ، وَلَا تَخَيَّرُوا بِهِ الْمَجَالِسَ، فَمَنْ فَعَلَ ذَلِكَ، فَالنَّارُ النَّارُ. [تحفة ٢٨٧٨]

٢٥٥ ـ حَدَّثَنَا مُحَمَّدُ بْنُ الصَّبَّاحِ، أَخْبَرَنَا الْوَلِيدُ بْنُ مُسْلِمٍ، عَنْ يَحْيَى بْنِ عَبْدِالرَّحْمَنِ الْكِنْدِيِّ، عَنْ عَبْدِاللهِ[4] بْنِ أَبِي بُرْدَةَ عَنِ ابْنِ عَبَّاسٍ عَنِ النَّبِيِّ ﷺ قَالَ: إِنَّ أُنَاسًا مِنْ أُمَّتِي سَيَتَفَقَّهُونَ فِي الدِّينِ، وَيَقْرَؤُونَ الْقُرْآنَ، وَيَقُولُونَ: نَأْتِي الأُمَرَاءَ فَنُصِيبُ مِنْ دُنْيَاهُمْ وَنَعْتَزِلُهُمْ بِدِينِنَا، وَلَا يَكُونُ ذَلِكَ، كَمَا لَا يُجْتَنَى مِنَ الْقَتَادِ[5] إِلَّا الشَّوْكُ، كَذَلِكَ لَا يُجْتَنَى مِنْ قُرْبِهِمْ إِلَّا.

قَالَ مُحَمَّدُ بْنُ الصَّبَّاحِ: كَأَنَّهُ يَعْنِي: الْخَطَايَا. [تحفة ٥٨٢٥]

٢٥٦ ـ حَدَّثَنَا عَلِيُّ بْنُ مُحَمَّدٍ وَمُحَمَّدُ بْنُ إِسْمَاعِيلَ، قَالَا: حَدَّثَنَا عَبْدُالرَّحْمَنِ بْنُ مُحَمَّدٍ الْمُحَارِبِيُّ، حَدَّثَنَا عَمَّارُ بْنُ سَيْفٍ، عَنْ أَبِي مُعَاذٍ الْبَصْرِيِّ **ح** وحَدَّثَنَا عَلِيُّ بْنُ مُحَمَّدٍ، حَدَّثَنَا إِسْحَاقُ بْنُ مَنْصُورٍ، عَنْ عَمَّارِ بْنِ سَيْفٍ، عَنْ أَبِي مُعَاذٍ الْبَصْرِيِّ، عَنِ ابْنِ سِيرِينَ، عَنْ أَبِي هُرَيْرَةَ قَالَ: قَالَ رَسُولُ اللهِ ﷺ: تَعَوَّذُوا بِاللهِ مِنْ جُبِّ الْحُزْنِ، قَالُوا: يَا رَسُولَ اللهِ وَمَا جُبُّ الْحُزْنِ؟ قَالَ: وَادٍ فِي جَهَنَّمَ تَعَوَّذُ مِنْهُ جَهَنَّمُ كُلَّ يَوْمٍ أَرْبَعَ مِئَةِ مَرَّةٍ، قِيلَ: يَا رَسُولَ اللهِ! مَنْ يَدْخُلُهُ؟ قَالَ: أُعِدَّ لِلْقُرَّاءِ الْمُرَائِينَ بِأَعْمَالِهِمْ، وَإِنَّ مِنْ أَبْغَضِ الْقُرَّاءِ إِلَى اللهِ الَّذِينَ يَزُورُونَ الأُمَرَاءَ.

قَالَ الْمُحَارِبِيُّ: الْجَوَرَةَ. [ت: ٢٣٨٣، تحفة ١٤٥٨٦]

---

(١) في المطبوع: «لا يتعلمه» والمثبت من الأصول. (٢) في نسخة مراد وباريس: «أخبرنا».

(٣) في التيمورية: «أبو كرب» ثم كتب الناسخ فوق الباء «يب» والتصويب من نسخة مراد وباريس وكتب الرجال.

(٤) وفي نسخة المحمودية وعارف: «عُبَيْدِالله» وقال في التقريب في ترجمته: عبيد الله بن المغيرة بن أبي بردة وقد ينسب إلى جده ويقال له: عبدالله مكبر أيضاً. قلت: ولما منَّ الله عليَّ بالحج هذا العام (١٤٢٨هـ) حضرت مجالس من شرح سنن ابن ماجه في المسجد النبوي لشيخ المدينة العلامة عبدالمحسن العباد حفظه الله فلما بلغ القارئ هذا الحديث قال: عن عبيد الله فقال الشيخ: وفي نسخة عبدالله فقال القارئ: في التقريب مصغر ومكبر ـ فقلت: لله دره ما أحسن حفظه واستحضاره وقد بلغ من العمر ما بلغ متعه الله بحفظه وبدنه وبارك في أجله، فلا عجب أن كان شيخي الألباني رحمه الله ـ يوصيني إذا ذهبت عمرة أو حجّاً أن أحرص على مجالسه.

(٥) شجر الشوك.

* [حَدَّثَنَا إِبْرَاهِيمُ بْنُ نَصْرٍ، حَدَّثَنَا أَبُو غَسَّانَ، مَالِكُ بْنُ إِسْمَاعِيلَ، حَدَّثَنَا عَمَّارُ بْنُ سَيْفٍ، عَنْ أَبِي مُعَاذٍ. قَالَ مَالِكُ بْنُ إِسْمَاعِيلَ: قَالَ عَمَّارٌ: لَا أَدْرِي مُحَمَّداً أَوْ أَنَسَ بْنَ سِيرِينَ(١)(٢).

٢٥٧ ـ حَدَّثَنَا عَلِيُّ بْنُ مُحَمَّدٍ، وَالْحُسَيْنُ بْنُ عَبْدِالرَّحْمَنِ، قَالَا: حَدَّثَنَا عَبْدُاللهِ بْنُ نُمَيْرٍ، عَنْ مُعَاوِيَةَ النَّصْرِيِّ، عَنْ نَهْشَلٍ، عَنِ الضَّحَّاكِ، عَنِ الأَسْوَدِ بْنِ يَزِيدَ عَنْ عَبْدِاللهِ بْنِ مَسْعُودٍ قَالَ: **لَوْ أَنَّ أَهْلَ الْعِلْمِ صَانُوا الْعِلْمَ وَوَضَعُوهُ عِنْدَ أَهْلِهِ لَسَادُوا بِهِ أَهْلَ زَمَانِهِمْ، وَلَكِنَّهُمْ بَذَلُوهُ لأَهْلِ الدُّنْيَا لِيَنَالُوا بِهِ مِنْ دُنْيَاهُمْ، فَهَانُوا عَلَيْهِمْ**، سَمِعْتُ نَبِيَّكُمْ ﷺ: يَقُولُ: مَنْ جَعَلَ الْهُمُومَ هَمّاً وَاحِدًا، هَمَّ آخِرَتِهِ، كَفَاهُ اللهُ هَمَّ دُنْيَاهُ، وَمَنْ تَشَعَّبَتْ بِهِ الْهُمُومُ فِي أَحْوَالِ الدُّنْيَا، لَمْ يُبَالِ اللهُ فِي أَيِّ أَوْدِيَتِهَا هَلَكَ. [تحفة ٩١٦٩]

* قَالَ أَبُو الْحَسَنِ(٣): حَدَّثَنَا خَازِمُ بْنُ يَحْيَى، حَدَّثَنَا أَبُو بَكْرِ بْنُ أَبِي شَيْبَةَ، وَمُحَمَّدُ بْنُ [عَبْدِاللهِ](٤) بْنِ نُمَيْرٍ، قَالَا: حَدَّثَنَا ابْنُ نُمَيْرٍ، عَنْ مُعَاوِيَةَ النَّصْرِيِّ ـ وَكَانَ ثِقَةً ـ ثُمَّ ذَكَرَ الْحَدِيثَ نَحْوَهُ بِإِسْنَادِهِ.

٢٥٨ ـ حَدَّثَنَا زَيْدُ بْنُ أَخْزَمَ، وَأَبُو بَدْرٍ عَبَّادُ بْنُ الْوَلِيدِ، قَالَا: حَدَّثَنَا مُحَمَّدُ بْنُ عَبَّادٍ الْهُنَائِيُّ، حَدَّثَنَا عَلِيُّ بْنُ الْمُبَارَكِ الْهُنَائِيُّ، عَنْ أَيُّوبَ السَّخْتِيَانِيِّ، عَنْ خَالِدِ بْنِ دُرَيْكٍ عَنِ ابْنِ عُمَرَ عَنِ النَّبِيِّ ﷺ قَالَ: مَنْ طَلَبَ الْعِلْمَ لِغَيْرِ اللهِ، أَوْ أَرَادَ بِهِ غَيْرَ اللهِ، فَلْيَتَبَوَّأْ مَقْعَدَهُ مِنَ النَّارِ. [ت: ٢٦٥٥، تحفة ٦٧١٢]

٢٥٩ ـ حَدَّثَنَا أَحْمَدُ بْنُ عَاصِمٍ الْعَبَّادَانِيُّ، حَدَّثَنَا بَشِيرُ(٥) بْنُ مَيْمُونٍ؛ قَالَ: سَمِعْتُ أَشْعَثَ بْنَ سَوَّارٍ، عَنِ ابْنِ سِيرِينَ عَنْ حُذَيْفَةَ قَالَ: سَمِعْتُ رَسُولَ اللهِ ﷺ يَقُولُ: لَا تَعَلَّمُوا الْعِلْمَ لِتُبَاهُوا بِهِ الْعُلَمَاءَ، أَوْ لِتُمَارُوا بِهِ السُّفَهَاءَ، أَوْ لِتَصْرِفُوا وُجُوهَ النَّاسِ إِلَيْكُمْ، فَمَنْ فَعَلَ ذَلِكَ فَهُوَ فِي النَّارِ. [تحفة ٣٣٨٢]

٢٦٠ ـ حَدَّثَنَا مُحَمَّدُ بْنُ إِسْمَاعِيلَ، أَخْبَرَنَا وَهْبُ بْنُ إِسْمَاعِيلَ الأَسَدِيُّ، حَدَّثَنَا عَبْدُاللهِ بْنُ سَعِيدٍ الْمَقْبُرِيُّ، عَنْ جَدِّهِ عَنْ أَبِي هُرَيْرَةَ قَالَ: قَالَ رَسُولُ اللهِ ﷺ: مَنْ تَعَلَّمَ الْعِلْمَ لِيُبَاهِيَ بِهِ الْعُلَمَاءَ، وَيُمَارِيَ بِهِ السُّفَهَاءَ، وَيَصْرِفَ بِهِ وُجُوهَ النَّاسِ إِلَيْهِ؛ أَدْخَلَهُ اللهُ جَهَنَّمَ. [تحفة ١٤٣٣٧]

٢٤ ـ [بَابُ](٦) مَنْ سُئِلَ عَنْ عِلْمٍ فَكَتَمَهُ

٢٦١ ـ حَدَّثَنَا أَبُو بَكْرِ بْنُ أَبِي شَيْبَةَ، حَدَّثَنَا أَسْوَدُ بْنُ عَامِرٍ، حَدَّثَنَا عُمَارَةُ بْنُ زَاذَانَ، حَدَّثَنَا عَلِيُّ بْنُ الْحَكَمِ، حَدَّثَنَا عَطَاءٌ عَنْ أَبِي هُرَيْرَةَ أَنَّ النَّبِيَّ ﷺ قَالَ: مَا مِنْ رَجُلٍ يَحْفَظُ عِلْمًا فَيَكْتُمُهُ، إِلَّا أُتِيَ بِهِ يَوْمَ الْقِيَامَةِ مُلْجَمًا بِلِجَامٍ مِنَ النَّارِ. [تحفة ١٤١٩٦]

* [قَالَ أَبُو الْحَسَنِ ـ أَيِ الْقَطَّانُ ـ: وَحَدَّثَنَا أَبُو حَاتِمٍ، حَدَّثَنَا أَبُو الْوَلِيدِ، حَدَّثَنَا عُمَارَةُ بْنُ زَاذَانَ، فَذَكَرَ نَحْوَهُ.](٧)

* وَحَدَّثَنَا إِبْرَاهِيمُ بْنُ نَصْرٍ قَالَ حَدَّثَنَا أَبُو نُعَيْمٍ قَالَ حَدَّثَنَا عُمَارَةُ بْنُ زَاذَانَ فَذَكَرَ نَحْوَهُ](٨).

٢٦٢ ـ حَدَّثَنَا أَبُو مَرْوَانَ الْعُثْمَانِيُّ مُحَمَّدُ بْنُ عُثْمَانَ، حَدَّثَنَا إِبْرَاهِيمُ بْنُ سَعْدٍ، عَنِ الزُّهْرِيِّ، عَنْ

---

(١) في الورقة التي ألحقت بالتيمورية: «لا أدري محمد أو ابن سيرين».

(٢) هذه الحديث غير موجود في النسخة التيمورية بخط ابن قدامة لكن ألحق في النسخة وريقات بخط مغاير فيه هذا الحديث فاقتضى التنبيه.

(٣) جاءت هذه الزيادة في التيمورية عقب حديث (٢٥٦) ومكانها المناسب في هذا الموضع كما يستفاد من نسخة مراد وغيرها من نسخ.

(٤) زيادة من مراد وباريس.

(٥) كذا في تحفة الأشراف وكتب الرجال ووقع في الأصول الخطية كلها: «بشر».

(٦) زيادة من المحمودية.

(٧) زيادة من هامش نسخة مراد والمحمودية.

(٨) زيادة من المحمودية.

عَبْدِالرَّحْمَنِ بْنِ هُرْمُزَ الأَعْرَجِ أَنَّهُ سَمِعَ أَبَا هُرَيْرَةَ يَقُولُ: وَاللهِ! لَوْلَا آيَتَانِ فِي كِتَابِ اللهِ تَعَالَى مَا حَدَّثْتُ عَنْهُ ـ يَعْنِي عَنِ النَّبِيِّ ﷺ ـ شَيْئًا أَبَدًا، لَوْلَا قَوْلُ اللهِ ﷻ: ﴿إِنَّ ٱلَّذِينَ يَكْتُمُونَ مَآ أَنزَلَ ٱللَّهُ مِنَ ٱلْكِتَٰبِ﴾ [البقرة: ١٧٤] إِلَى آخِرِ الآيَتَيْنِ. [خ: ١١٨، م: ٢٤٩٢، تحفة ١٣٩٥٧]

٢٦٣ ـ حَدَّثَنَا الْحُسَيْنُ بْنُ أَبِي السَّرِيِّ الْعَسْقَلَانِيُّ، حَدَّثَنَا خَلَفُ بْنُ تَمِيمٍ، عَنْ عَبْدِاللهِ بْنِ السَّرِيِّ، عَنْ مُحَمَّدِ بْنِ الْمُنْكَدِرِ عَنْ جَابِرٍ قَالَ: قَالَ النَّبِيُّ ﷺ: إِذَا لَعَنَ آخِرُ هَذِهِ الأُمَّةِ أَوَّلَهَا، فَمَنْ كَتَمَ حَدِيثًا فَقَدْ كَتَمَ مَا أَنْزَلَ اللهُ. [تحفة ٣٠٥١]

٢٦٤ ـ حَدَّثَنَا أَحْمَدُ بْنُ الأَزْهَرِ، حَدَّثَنَا الْهَيْثَمُ بْنُ جَمِيلٍ، حَدَّثَنِي عُمَرُ[١] بْنُ سُلَيْمٍ، حَدَّثَنَا يُوسُفُ بْنُ إِبْرَاهِيمَ؛ [قَالَ][٢]: سَمِعْتُ أَنَسَ بْنَ مَالِكٍ يَقُولُ: سَمِعْتُ رَسُولَ اللهِ ﷺ يَقُولُ: مَنْ سُئِلَ عَنْ عِلْمٍ فَكَتَمَهُ، أُلْجِمَ يَوْمَ الْقِيَامَةِ بِلِجَامٍ مِنْ نَارٍ. [تحفة ١٧٠٧]

٢٦٥ ـ حَدَّثَنَا إِسْمَاعِيلُ بْنُ حِبَّانَ[٣] بْنِ وَاقِدٍ الثَّقَفِيُّ أَبُو إِسْحَاقَ الْوَاسِطِيُّ، حَدَّثَنَا عَبْدُاللهِ بْنُ عَاصِمٍ، حَدَّثَنَا مُحَمَّدُ بْنُ دَابٍ، عَنْ صَفْوَانَ بْنِ سُلَيْمٍ، عَنْ عَبْدِالرَّحْمَنِ بْنِ أَبِي سَعِيدٍ الْخُدْرِيِّ عَنْ أَبِي سَعِيدٍ الْخُدْرِيِّ قَالَ: قَالَ رَسُولُ اللهِ ﷺ: مَنْ كَتَمَ عِلْمًا مِمَّا يَنْفَعُ اللهُ بِهِ فِي أَمْرِ النَّاسِ، فِي[٤] الدِّينِ، أَلْجَمَهُ اللهُ يَوْمَ الْقِيَامَةِ بِلِجَامٍ مِنْ نَارٍ[٥]. [تحفة ٤١٢٧]

٢٦٦ ـ حَدَّثَنَا مُحَمَّدُ بْنُ عَبْدِاللهِ [بْنِ حَفْصٍ][٦] بْنِ هِشَامِ بْنِ زَيْدِ بْنِ أَنَسِ بْنِ مَالِكٍ، حَدَّثَنَا أَبُو إِبْرَاهِيمَ إِسْمَاعِيلُ بْنُ إِبْرَاهِيمَ الْكَرَابِيسِيُّ، عَنِ ابْنِ عَوْنٍ، عَنْ مُحَمَّدِ بْنِ سِيرِينَ عَنْ أَبِي هُرَيْرَةَ قَالَ: قَالَ رَسُولُ اللهِ ﷺ: مَنْ سُئِلَ عَنْ عِلْمٍ [يَعْلَمُهُ][٧] فَكَتَمَهُ؛ أُلْجِمَ يَوْمَ الْقِيَامَةِ بِلِجَامٍ مِنْ نَارٍ. [تحفة ١٤٤٧٧]

---

(١) في الأصول الخطية: «عمرو» والمثبت من كتب الرجال.

(٢) زيادة من نسخة مراد.

(٣) في التيمورية: «حيان» ونقل المزي في تهذيب الكمال عن ابن ماكولا أنه بكسر الحاء بعدها باء، وذكره ابن عساكر بالياء قال المزي: وأظنه واهماً في ذلك.

(٤) في المطبوع: «أمر» والمثبت من الأصول.

(٥) في المحمودية: «النار».

(٦) زيادة من نسخة مراد وباريس.

(٧) زيادة من الأزهرية وعارف.

١ ـ أبواب[١] الطَّهَارَةِ وَسُنَنِهَا

١ ـ [بَابُ][٢] مَا جَاءَ فِي مِقْدَارِ الْمَاءِ لِلْوُضُوءِ[٣] وَالْغُسْلِ مِنَ الْجَنَابَةِ

٢٦٧ ـ **حَدَّثَنَا** أَبُو بَكْرِ بْنُ أَبِي شَيْبَةَ، حَدَّثَنَا إِسْمَاعِيلُ بْنُ إِبْرَاهِيمَ، عَنْ أَبِي رَيْحَانَةَ عَنْ سَفِينَةَ قَالَ: كَانَ رَسُولُ اللهِ ﷺ يَتَوَضَّأُ بِالْمُدْ، وَيَغْتَسِلُ بِالصَّاعِ. [م: ٣٢٦، تحفة ٤٤٧٩]

٢٦٨ ـ **حَدَّثَنَا** أَبُو بَكْرِ بْنُ أَبِي شَيْبَةَ، حَدَّثَنَا يَزِيدُ بْنُ هَارُونَ، عَنْ هَمَّامٍ، عَنْ قَتَادَةَ، عَنْ صَفِيَّةَ بِنْتِ شَيْبَةَ عَنْ عَائِشَةَ[٤]؛ قَالَتْ: كَانَ رَسُولُ اللهِ ﷺ يَتَوَضَّأُ بِالْمُدِّ، وَيَغْتَسِلُ بِالصَّاعِ. [د: ٩٢، تحفة ١٧٨٥٤]

٢٦٩ ـ **حَدَّثَنَا** هِشَامُ بْنُ عَمَّارٍ، حَدَّثَنَا الرَّبِيعُ بْنُ بَدْرٍ، حَدَّثَنَا أَبُو الزُّبَيْرِ عَنْ جَابِرٍ أَنَّ رَسُولَ اللهِ ﷺ كَانَ يَتَوَضَّأُ بِالْمُدِّ وَيَغْتَسِلُ بِالصَّاعِ[٥]. [خ: ٢٥٢، تحفة ٢٧٠٧]

٢٧٠ ـ **حَدَّثَنَا** مُحَمَّدُ بْنُ الْمُؤَمَّلِ بْنِ الصَّبَّاحِ، وَعَبَّادُ بْنُ الْوَلِيدِ، [قَالَا][٦]: حَدَّثَنَا بَكْرُ بْنُ يَحْيَى بْنِ زَبَّانَ، قَالَ: حَدَّثَنَا حِبَّانُ بْنُ عَلِيٍّ، عَنْ يَزِيدَ بْنِ أَبِي زِيَادٍ، عَنْ عَبْدِاللهِ بْنِ مُحَمَّدِ بْنِ عَقِيلِ بْنِ أَبِي طَالِبٍ، عَنْ أَبِيهِ عَنْ جَدِّهِ قَالَ: قَالَ رَسُولُ اللهِ ﷺ: يُجْزِئُ مِنَ الْوُضُوءِ مُدٌّ، وَمِنَ الْغُسْلِ صَاعٌ، فَقَالَ رَجُلٌ: لَا يُجْزِئُنَا، فَقَالَ: قَدْ كَانَ يُجْزِئُ مَنْ هُوَ خَيْرٌ مِنْكَ، وَأَكْثَرُ شَعَرًا ـ يَعْنِي النَّبِيَّ ﷺ ـ. [تحفة ١٠٠١٥]

٢ ـ بَابُ لَا يَقْبَلُ اللهُ[٧] صَلَاةً بِغَيْرِ طُهُورٍ

٢٧١ ـ **حَدَّثَنَا** مُحَمَّدُ بْنُ بَشَّارٍ، حَدَّثَنَا يَحْيَى بْنُ سَعِيدٍ، وَمُحَمَّدُ بْنُ جَعْفَرٍ ح وحَدَّثَنَا بَكْرُ بْنُ خَلَفٍ أَبُو بِشْرٍ ـ خَتَنُ الْمُقْرِئِ ـ، حَدَّثَنَا يَزِيدُ بْنُ زُرَيْعٍ قَالُوا: حَدَّثَنَا شُعْبَةُ، عَنْ قَتَادَةَ، عَنْ أَبِي الْمَلِيحِ بْنِ أُسَامَةَ، عَنْ أَبِيهِ واسْمُهُ[٨] أُسَامَةُ بْنُ عُمَيْرٍ الْهُذَلِيُّ؛ قَالَ: قَالَ رَسُولُ اللهِ ﷺ: لَا يَقْبَلُ اللهُ صَلَاةً إِلَّا بِطُهُورٍ، وَلَا يَقْبَلُ صَدَقَةً مِنْ غُلُولٍ[٩]. [ن: ١٣٩، د: ٥٩، تحفة ١٣٢]

٢٧١ (م) ـ **حَدَّثَنَا** أَبُو بَكْرِ بْنُ أَبِي شَيْبَةَ، حَدَّثَنَا عُبَيْدُ بْنُ سَعِيدٍ، وَشَبَابَةُ بْنُ سَوَّارٍ، عَنْ شُعْبَةَ نَحْوَهُ.

٢٧٢ ـ **حَدَّثَنَا** عَلِيُّ بْنُ مُحَمَّدٍ، حَدَّثَنَا وَكِيعٌ، حَدَّثَنَا إِسْرَائِيلُ، عَنْ سِمَاكٍ ح وحَدَّثَنَا مُحَمَّدُ بْنُ يَحْيَى، حَدَّثَنَا وَهْبُ بْنُ جَرِيرٍ، حَدَّثَنَا شُعْبَةُ، عَنْ سِمَاكِ بْنِ حَرْبٍ، عَنْ مُصْعَبِ بْنِ سَعْدٍ عَنِ ابْنِ عُمَرَ قَالَ: قَالَ رَسُولُ اللهِ ﷺ: لَا يَقْبَلُ اللهُ صَلَاةً إِلَّا بِطُهُورٍ، وَلَا صَدَقَةً مِنْ غُلُولٍ. [م: ٢٢٤، تحفة ٧٤٥٧]

٢٧٣ ـ **حَدَّثَنَا** سَهْلُ بْنُ أَبِي سَهْلٍ، حَدَّثَنَا أَبُو زُهَيْرٍ، عَنْ مُحَمَّدِ بْنِ إِسْحَاقَ، عَنْ يَزِيدَ بْنِ أَبِي حَبِيبٍ، عَنْ سِنَانِ بْنِ سَعْدٍ عَنْ أَنَسِ بْنِ مَالِكٍ قَالَ: سَمِعْتُ رَسُولَ اللهِ ﷺ يَقُولُ: لَا يَقْبَلُ اللهُ[١٠] صَلَاةً بِغَيْرِ طُهُورٍ، وَلَا صَدَقَةً[١١] مِنْ غُلُولٍ. [تحفة ٨٥٢]

---

(١) في الأزهرية: «كتاب».
(٢) زيادة من مراد وباريس.
(٣) في التيمورية: «مقدار الوضوء».
(٤) سقطت من التيمورية واستدركها الناسخ في الهامش.
(٥) هذا الحديث متقدم على الذي قبله في التيمورية وأبقيته هنا مراعاة للترتيب المشهور لسنن ابن ماجه.
(٦) زيادة من مراد وباريس.
(٧) في التيمورية: «لا تقبل صلاة» والمثبت من مراد وباريس.
(٨) زيادة من التيمورية.
(٩) السرقة من الغنيمة.
(١٠) في التيمورية: «لا تقبل صلاة».
(١١) في بعض النسخ المطبوعة: «ولا يقبل».

٢٧٤ ـ **حَدَّثَنَا** مُحَمَّدُ بْنُ عَقِيلٍ، حَدَّثَنَا الْخَلِيلُ بْنُ زَكَرِيَّا، حَدَّثَنَا هِشَامُ بْنُ حَسَّانَ، عَنِ الْحَسَنِ عَنْ أَبِي بَكْرَةَ قَالَ: قَالَ رَسُولُ اللهِ ﷺ: لَا يَقْبَلُ اللهُ صَلَاةً بِغَيْرِ طُهُورٍ، وَلَا صَدَقَةً مِنْ غُلُولٍ. [تحفة ١١٦٦٨]

٣ ـ بَابُ مِفْتَاحِ الصَّلَاةِ الطُّهُورِ

٢٧٥ ـ **حَدَّثَنَا** عَلِيُّ بْنُ مُحَمَّدٍ، حَدَّثَنَا وَكِيعٌ، عَنْ سُفْيَانَ، عَنْ عَبْدِاللهِ بْنِ مُحَمَّدِ بْنِ عَقِيلٍ، عَنْ مُحَمَّدِ ابْنِ الْحَنَفِيَّةِ عَنْ أَبِيهِ قَالَ: قَالَ رَسُولُ اللهِ ﷺ: مِفْتَاحُ الصَّلَاةِ الطُّهُورُ، وَتَحْرِيمُهَا التَّكْبِيرُ، وَتَحْلِيلُهَا التَّسْلِيمُ.

[د: ٦١، ت: ٣، تحفة ١٠٢٦٥]

٢٧٦ ـ **حَدَّثَنَا** سُوَيْدُ بْنُ سَعِيدٍ، حَدَّثَنَا عَلِيُّ بْنُ مُسْهِرٍ، عَنْ أَبِي سُفْيَانَ طَرِيفٍ السَّعْدِيِّ ع وحَدَّثَنَا أَبُو كُرَيْبٍ مُحَمَّدُ بْنُ الْعَلَاءِ، حَدَّثَنَا أَبُو مُعَاوِيَةَ، عَنْ أَبِي سُفْيَانَ السَّعْدِيِّ، عَنْ أَبِي نَضْرَةَ عَنْ أَبِي سَعِيدٍ الْخُدْرِيِّ[1] عَنِ النَّبِيِّ ﷺ، قَالَ: مِفْتَاحُ الصَّلَاةِ الطُّهُورُ، وَتَحْرِيمُهَا التَّكْبِيرُ، وَتَحْلِيلُهَا التَّسْلِيمُ. [ت: ٢٣٨، تحفة ٤٣٥٧]

٤ ـ بَابُ الْمُحَافَظَةِ عَلَى الْوُضُوءِ

٢٧٧ ـ **حَدَّثَنَا** عَلِيُّ بْنُ مُحَمَّدٍ، حَدَّثَنَا وَكِيعٌ، عَنْ سُفْيَانَ، عَنْ مَنْصُورٍ، عَنْ سَالِمِ بْنِ أَبِي الْجَعْدِ عَنْ ثَوْبَانَ؛ قَالَ: قَالَ رَسُولُ اللهِ ﷺ: اسْتَقِيمُوا وَلَنْ تُحْصُوا، وَاعْلَمُوا أَنَّ خَيْرَ أَعْمَالِكُمُ الصَّلَاةُ، وَلَا يُحَافِظُ عَلَى الْوُضُوءِ إِلَّا مُؤْمِنٌ. [تحفة ٢٠٨٦]

٢٧٨ ـ **حَدَّثَنَا** إِسْحَاقُ بْنُ إِبْرَاهِيمَ بْنِ حَبِيبِ بْنِ الشَّهِيدِ، حَدَّثَنَا الْمُعْتَمِرُ بْنُ سُلَيْمَانَ، عَنْ لَيْثٍ، عَنْ مُجَاهِدٍ عَنْ عَبْدِاللهِ بْنِ عَمْرٍو[2] قَالَ: قَالَ رَسُولُ اللهِ ﷺ: اسْتَقِيمُوا وَلَنْ تُحْصُوا، وَاعْلَمُوا أَنَّ مِنْ أَفْضَلِ[3] أَعْمَالِكُمُ الصَّلَاةَ، وَلَا يُحَافِظُ عَلَى الْوُضُوءِ إِلَّا مُؤْمِنٌ. [تحفة ٨٩٢٣]

٢٧٩ ـ[4] **حَدَّثَنَا** مُحَمَّدُ بْنُ يَحْيَى، حَدَّثَنَا ابْنُ أَبِي مَرْيَمَ، حَدَّثَنَا يَحْيَى بْنُ أَيُّوبَ، حَدَّثَنِي إِسْحَاقُ بْنُ أَسِيدٍ، عَنْ أَبِي حَفْصٍ الدِّمَشْقِيِّ عَنْ أَبِي أُمَامَةَ يَرْفَعُ الْحَدِيثَ قَالَ: اسْتَقِيمُوا، وَنِعِمَّا إِنِ اسْتَقَمْتُمْ[5]، وَخَيْرُ أَعْمَالِكُمُ الصَّلَاةُ، وَلَا يُحَافِظُ عَلَى الْوُضُوءِ إِلَّا مُؤْمِنٌ. [تحفة ٤٩٣٣]

٥ ـ بَابُ الْوُضُوءِ شَطْرُ الإِيمَانِ

٢٨٠ ـ **حَدَّثَنَا** عَبْدُالرَّحْمَنِ بْنُ إِبْرَاهِيمَ الدِّمَشْقِيُّ، حَدَّثَنَا مُحَمَّدُ بْنُ شُعَيْبِ بْنِ شَابُورَ، أَخْبَرَنِي مُعَاوِيَةُ بْنُ سَلَّامٍ، عَنْ أَخِيهِ، أَنَّهُ أَخْبَرَهُ عَنْ جَدِّهِ أَبِي سَلَّامٍ، عَنْ عَبْدِالرَّحْمَنِ بْنِ غَنْمٍ عَنْ أَبِي مَالِكٍ الأَشْعَرِيِّ أَنَّ رَسُولَ اللهِ ﷺ قَالَ: إِسْبَاغُ الْوُضُوءِ شَطْرُ الإِيمَانِ، وَالْحَمْدُ لِلَّهِ تَمْلَأُ[6] الْمِيزَانَ، وَالتَّسْبِيحُ وَالتَّكْبِيرُ مِلْءُ السَّمَاوَاتِ وَالأَرْضِ، وَالصَّلَاةُ نُورٌ، وَالزَّكَاةُ بُرْهَانٌ، وَالصَّبْرُ ضِيَاءٌ، وَالْقُرْآنُ حُجَّةٌ لَكَ أَوْ عَلَيْكَ، كُلُّ النَّاسِ يَغْدُو، فَبَائِعٌ نَفْسَهُ فَمُعْتِقُهَا، أَوْ مُوبِقُهَا[7]. [م: ٢٢٣ تحفة ١٢١٦٣]

---

(١) «الخدري» سقطت من الأصل واستدركها الناسخ في الهامش.

(٢) قال المزي في تحفة الأشراف: «ذكره أبو القاسم في مسند ابن عمر اعتمادًا على ما وقع في بعض النسخ المتأخرة، وهو وهم ـ والصواب عبدالله بن عمرو. وكذلك وقع في عدة نسخ، منها نسخة الحافظ أبي العباس أحمد بن محمد بن أحمد الأسداباذي التي كتبها بخطه، عن المقومي. وكذلك رواه إبراهيم بن دينار، عن ابن ماجه».

(٣) في التيمورية: «أن خير أعمالكم».

(٤) صححه شيخنا في آخر قوليه كما في صحيح الترغيب (١٩٧).

(٥) في التيمورية: «أن تستقيموا».

(٦) في الأزهرية: «ملء».

(٧) سقطت من نسخة بشار.

٦ ـ بَابُ ثَوَابِ الطُّهُورِ

٢٨١ ـ **حَدَّثَنَا** أَبُو بَكْرِ بْنُ أَبِي شَيْبَةَ، حَدَّثَنَا أَبُو مُعَاوِيَةَ، عَنِ الأَعْمَشِ، عَنْ أَبِي صَالِحٍ عَنْ أَبِي هُرَيْرَةَ قَالَ: قَالَ رَسُولُ اللهِ ﷺ: إِنَّ أَحَدَكُمْ إِذَا تَوَضَّأَ فَأَحْسَنَ الْوُضُوءَ، ثُمَّ أَتَى الْمَسْجِدَ لَا يَنْهَزُهُ[1] إِلَّا الصَّلَاةُ، لَمْ يَخْطُ خَطْوَةً إِلَّا رَفَعَهُ اللهُ ﷻ بِهَا دَرَجَةً، وَحَطَّ عَنْهُ بِهَا خَطِيئَةً، حَتَّى يَدْخُلَ الْمَسْجِدَ. [خ: ٤٧٧، م: ٦٤٩، تحفة ١٢٥٥٢ أ]

٢٨٢ ـ **حَدَّثَنَا** سُوَيْدُ بْنُ سَعِيدٍ، قَالَ: حَدَّثَنِي حَفْصُ بْنُ مَيْسَرَةَ، قَالَ: حَدَّثَنِي زَيْدُ بْنُ أَسْلَمَ، عَنْ عَطَاءِ بْنِ يَسَارٍ عَنْ عَبْدِاللهِ الصُّنَابِحِيِّ عَنْ رَسُولِ اللهِ ﷺ قَالَ: مَنْ تَوَضَّأَ فَمَضْمَضَ وَاسْتَنْشَقَ، خَرَجَتْ خَطَايَاهُ مِنْ فِيهِ وَأَنْفِهِ، وَإِذَا غَسَلَ وَجْهَهُ خَرَجَتْ خَطَايَاهُ ـ يَعْنِي مِنْ وَجْهِهِ ـ، حَتَّى يَخْرُجَ مِنْ تَحْتِ أَشْفَارِ عَيْنَيْهِ، فَإِذَا غَسَلَ يَدَيْهِ خَرَجَتْ خَطَايَاهُ مِنْ يَدَيْهِ، فَإِذَا مَسَحَ بِرَأْسِهِ[2] خَرَجَتْ خَطَايَاهُ مِنْ رَأْسِهِ، حَتَّى تَخْرُجَ مِنْ أُذُنَيْهِ، فَإِذَا غَسَلَ رِجْلَيْهِ خَرَجَتْ خَطَايَاهُ مِنْ رِجْلَيْهِ حَتَّى تَخْرُجَ مِنْ [تَحْتِ][3] أَظْفَارِ رِجْلَيْهِ، وَكَانَتْ صَلَاتُهُ، وَمَشْيُهُ إِلَى الْمَسْجِدِ نَافِلَةً. [ن: ١٠٣، تحفة ٩٦٧٧]

٢٨٣ ـ **حَدَّثَنَا** أَبُو بَكْرِ بْنُ أَبِي شَيْبَةَ، وَمُحَمَّدُ بْنُ بَشَّارٍ، قَالَا: حَدَّثَنَا [غُنْدَرٌ][4] مُحَمَّدُ بْنُ جَعْفَرٍ، عَنْ شُعْبَةَ، عَنْ يَعْلَى بْنِ عَطَاءٍ، عَنْ يَزِيدَ بْنِ طَلْقٍ، عَنْ عَبْدِالرَّحْمَنِ بْنِ الْبَيْلَمَانِيِّ عَنْ عَمْرِو بْنِ عَبَسَةَ قَالَ: قَالَ رَسُولُ اللهِ ﷺ: إِنَّ الْعَبْدَ إِذَا تَوَضَّأَ فَغَسَلَ يَدَيْهِ خَرَّتْ خَطَايَاهُ مِنْ يَدَيْهِ، فَإِذَا غَسَلَ وَجْهَهُ خَرَّتْ خَطَايَاهُ مِنْ وَجْهِهِ، فَإِذَا غَسَلَ ذِرَاعَيْهِ وَمَسَحَ بِرَأْسِهِ خَرَّتْ خَطَايَاهُ مِنْ ذِرَاعَيْهِ وَرَأْسِهِ، فَإِذَا غَسَلَ رِجْلَيْهِ خَرَّتْ خَطَايَاهُ مِنْ رِجْلَيْهِ. [م: ٨٣٢، تحفة ١٠٧٦٣]

٢٨٤ ـ **حَدَّثَنَا** مُحَمَّدُ بْنُ يَحْيَى النَّيْسَابُورِيُّ، حَدَّثَنَا أَبُو الْوَلِيدِ [هِشَامُ بْنُ عَبْدِالْمَلِكِ][5]، حَدَّثَنَا حَمَّادٌ، عَنْ عَاصِمٍ، عَنْ زِرِّ بْنِ حُبَيْشٍ أَنَّ عَبْدَاللهِ بْنَ مَسْعُودٍ قَالَ: قِيلَ: يَا رَسُولَ اللهِ! كَيْفَ تَعْرِفُ مَنْ لَمْ تَرَ مِنْ أُمَّتِكَ؟ قَالَ: غُرٌّ مُحَجَّلُونَ، بُلْقٌ[6] مِنْ آثَارِ الطُّهُورِ[7]. [تحفة ٩٢٢٥].

* قَالَ أَبُو الْحَسَنِ [الْقَطَّانُ][8]: حَدَّثَنَا أَبُو حَاتِمٍ، قَالَ: حَدَّثَنَا أَبُو الْوَلِيدِ. فَذَكَرَ مِثْلَهُ.

٢٨٥ ـ **حَدَّثَنَا** عَبْدُالرَّحْمَنِ بْنُ إِبْرَاهِيمَ، حَدَّثَنَا الْوَلِيدُ بْنُ مُسْلِمٍ، حَدَّثَنَا الأَوْزَاعِيُّ، حَدَّثَنَا يَحْيَى بْنُ أَبِي كَثِيرٍ، حَدَّثَنِي[9] مُحَمَّدُ بْنُ إِبْرَاهِيمَ، حَدَّثَنِي شَقِيقُ بْنُ سَلَمَةَ، حَدَّثَنِي حُمْرَانُ مَوْلَى عُثْمَانَ بْنِ عَفَّانَ؛ قَالَ: رَأَيْتُ عُثْمَانَ بْنَ عَفَّانَ قَاعِدًا فِي الْمَقَاعِدِ، فَدَعَا بِوَضُوءٍ فَتَوَضَّأَ، ثُمَّ قَالَ: رَأَيْتُ رَسُولَ اللهِ ﷺ فِي مَقْعَدِي هَذَا تَوَضَّأَ مِثْلَ وُضُوئِي هَذَا، ثُمَّ قَالَ: مَنْ تَوَضَّأَ مِثْلَ وُضُوئِي هَذَا، غُفِرَ لَهُ مَا تَقَدَّمَ مِنْ ذَنْبِهِ. وَقَالَ رَسُولُ اللهِ ﷺ: وَلَا تَغْتَرُّوا. [خ: ١٥٩، م: ٢٢٦، تحفة ٩٧٩٢]

٢٨٥ (م) ـ **حَدَّثَنَا** هِشَامُ بْنُ عَمَّارٍ، حَدَّثَنَا عَبْدُالْحَمِيدِ بْنُ حَبِيبٍ، حَدَّثَنَا الأَوْزَاعِيُّ، حَدَّثَنِي يَحْيَى، قَالَ: حَدَّثَنِي مُحَمَّدُ بْنُ إِبْرَاهِيمَ، حَدَّثَنِي عِيسَى بْنُ طَلْحَةَ، حَدَّثَنِي حُمْرَانُ، عَنْ عُثْمَانَ، عَنِ النَّبِيِّ ﷺ نَحْوَهُ. [تحفة ٩٧٩٥]

---

(١) لا يخرجه من بيته.
(٢) في التيمورية: «رأسه».
(٣) زيادة من مراد وباريس.
(٤) زيادة من مراد وباريس.
(٥) زيادة من مراد وباريس.
(٦) وهو من الفرس ذو سواد وبياض.
(٧) في المطبوع: «الوضوء».
(٨) زيادة من المحمودية.
(٩) في التيمورية: «حدثنا».

٧ ـ بَابُ السِّوَاكِ

٢٨٦ ـ **حَدَّثَنَا** مُحَمَّدُ بْنُ عَبْدِاللهِ بْنِ نُمَيْرٍ، حَدَّثَنَا أَبُو مُعَاوِيَةَ وَأَبِي، عَنِ الأَعْمَشِ ح وحَدَّثَنَا عَلِيُّ بْنُ مُحَمَّدٍ، حَدَّثَنَا وَكِيعٌ، عَنْ سُفْيَانَ، عَنْ مَنْصُورٍ، وَحُصَيْنٍ، عَنْ أَبِي وَائِلٍ عَنْ حُذَيْفَةَ قَالَ: كَانَ رَسُولُ اللهِ ﷺ إِذَا قَامَ مِنَ اللَّيْلِ يَتَهَجَّدُ يَشُوصُ فَاهُ بِالسِّوَاكِ. [خ: ٢٤٥، م: ٢٥٥، تحفة ٣٣٣٦]

٢٨٧ ـ **حَدَّثَنَا** أَبُو بَكْرِ بْنُ أَبِي شَيْبَةَ، حَدَّثَنَا أَبُو أُسَامَةَ، وَعَبْدُاللهِ بْنُ نُمَيْرٍ، عَنْ عُبَيْدِاللهِ بْنِ عُمَرَ، عَنْ سَعِيدِ بْنِ أَبِي سَعِيدٍ الْمَقْبُرِيِّ عَنْ أَبِي هُرَيْرَةَ قَالَ: قَالَ رَسُولُ اللهِ ﷺ: لَوْلَا أَنْ أَشُقَّ عَلَى أُمَّتِي لأَمَرْتُهُمْ بِالسِّوَاكِ عِنْدَ كُلِّ صَلَاةٍ. [خ: ٨٨٧، م: ٢٥٢، تحفة ١٢٩٨٩]

٢٨٨ ـ **حَدَّثَنَا** سُفْيَانُ بْنُ وَكِيعٍ، حَدَّثَنَا عَثَّامُ بْنُ عَلِيٍّ، عَنِ الأَعْمَشِ، عَنْ حَبِيبِ بْنِ أَبِي ثَابِتٍ، عَنْ سَعِيدِ بْنِ جُبَيْرٍ عَنِ ابْنِ عَبَّاسٍ قَالَ: كَانَ رَسُولُ اللهِ ﷺ يُصَلِّي بِاللَّيْلِ رَكْعَتَيْنِ رَكْعَتَيْنِ، ثُمَّ يَنْصَرِفُ فَيَسْتَاكُ. [م: ٢٥٦، تحفة ٥٤٨٠]

٢٨٩ ـ **حَدَّثَنَا** هِشَامُ بْنُ عَمَّارٍ، حَدَّثَنَا مُحَمَّدُ بْنُ شُعَيْبٍ، حَدَّثَنَا عُثْمَانُ بْنُ أَبِي الْعَاتِكَةِ، عَنْ عَلِيِّ بْنِ يَزِيدَ، عَنِ الْقَاسِمِ عَنْ أَبِي أُمَامَةَ أَنَّ رَسُولَ اللهِ ﷺ قَالَ: تَسَوَّكُوا، فَإِنَّ السِّوَاكَ مَطْهَرَةٌ لِلْفَمِ، مَرْضَاةٌ لِلرَّبِّ، وَمَا جَاءَنِي جِبْرِيلُ إِلَّا أَوْصَانِي بِالسِّوَاكِ، حَتَّى لَقَدْ خَشِيتُ أَنْ يُفْرَضَ عَلَيَّ وَعَلَى أُمَّتِي، وَلَوْلَا أَنِّي أَخَافُ أَنْ أَشُقَّ عَلَى أُمَّتِي لَفَرَضْتُهُ لَهُمْ، وَإِنِّي لأَسْتَاكُ حَتَّى لَقَدْ خَشِيتُ أَنْ أُحْفِيَ مَقَادِمَ فَمِي. [تحفة ٤٩١٧]

٢٩٠ ـ **حَدَّثَنَا** أَبُو بَكْرِ بْنُ أَبِي شَيْبَةَ، حَدَّثَنَا شَرِيكٌ، عَنِ الْمِقْدَامِ بْنِ شُرَيْحِ بْنِ هَانِئٍ، عَنْ أَبِيهِ عَنْ عَائِشَةَ قَالَ: قُلْتُ: أَخْبِرِينِي: بِأَيِّ شَيْءٍ كَانَ النَّبِيُّ ﷺ يَبْدَأُ إِذَا دَخَلَ عَلَيْكِ؟ قَالَتْ: كَانَ إِذَا دَخَلَ يَبْدَأُ بِالسِّوَاكِ. [م: ٢٥٣، تحفة ١٦١٤٤]

٢٩١ ـ [1] [**حَدَّثَنَا** مُحَمَّدُ بْنُ عَبْدِالْعَزِيزِ، حَدَّثَنَا مُسْلِمُ بْنُ إِبْرَاهِيمَ، حَدَّثَنَا بَحْرُ بْنُ كَنِيزٍ، عَنْ عُثْمَانَ بْنِ سَاجٍ، عَنْ سَعِيدِ بْنِ جُبَيْرٍ عَنْ عَلِيِّ بْنِ أَبِي طَالِبٍ قَالَ: إِنَّ أَفْوَاهَكُمْ طُرُقٌ لِلْقُرْآنِ، فَطَيِّبُوهَا بِالسِّوَاكِ][2]. [تحفة ١٠١٠٦]

٨ ـ بَابُ الْفِطْرَةِ

٢٩٢ ـ **حَدَّثَنَا** أَبُو بَكْرِ بْنُ أَبِي شَيْبَةَ، حَدَّثَنَا سُفْيَانُ بْنُ عُيَيْنَةَ، عَنِ الزُّهْرِيِّ، عَنْ سَعِيدِ بْنِ الْمُسَيَّبِ عَنْ أَبِي هُرَيْرَةَ قَالَ: قَالَ رَسُولُ اللهِ ﷺ: الْفِطْرَةُ خَمْسٌ ـ أَوْ خَمْسٌ مِنَ الْفِطْرَةِ ـ: الْخِتَانُ، وَالاِسْتِحْدَادُ[3]، وَتَقْلِيمُ الأَظْفَارِ، وَنَتْفُ الإِبْطِ، وَقَصُّ الشَّارِبِ. [خ: ٥٨٨٩، م: ٢٥٧، تحفة ١٣١٢٦]

٢٩٣ ـ **حَدَّثَنَا** أَبُو بَكْرِ بْنُ أَبِي شَيْبَةَ، حَدَّثَنَا وَكِيعٌ، حَدَّثَنَا زَكَرِيَّا بْنُ أَبِي زَائِدَةَ، عَنْ مُصْعَبِ بْنِ شَيْبَةَ، عَنْ طَلْقِ بْنِ حَبِيبٍ، عَنِ ابْنِ الزُّبَيْرِ عَنْ عَائِشَةَ قَالَتْ: قَالَ رَسُولُ اللهِ ﷺ: عَشْرٌ مِنَ الْفِطْرَةِ: قَصُّ الشَّارِبِ، وَإِعْفَاءُ اللِّحْيَةِ، وَالسِّوَاكُ، وَالاِسْتِنْشَاقُ بِالْمَاءِ، وَقَصُّ الأَظْفَارِ، وَغَسْلُ الْبَرَاجِمِ[4]، وَنَتْفُ الإِبْطِ، وَحَلْقُ الْعَانَةِ، وَانْتِقَاصُ الْمَاءِ ـ يَعْنِي: الاِسْتِنْجَاءَ ـ.

---

(١) قلت: وهو في ضعيف الجامع فليحول إلى صحيحه.

(٢) قلت: هذا الحديث غير موجود في التيمورية وهو ثابت في نسخة مراد وباريس قال المزي في تحفة الأشراف: لم يذكره أبو القاسم وهو في الرواية.

(٣) المراد: حلق العانة.

(٤) المواضع التي يتجمع فيها الوسخ.

قَالَ زَكَرِيَّا: قَالَ مُصْعَبٌ: وَنَسِيتُ الْعَاشِرَةَ، إِلَّا أَنْ تَكُونَ الْمَضْمَضَةَ. [م: ٢٦١، تحفة ١٦١٨٨]

٢٩٤ ـ حَدَّثَنَا سَهْلُ بْنُ أَبِي سَهْلٍ، وَمُحَمَّدُ بْنُ يَحْيَى، قَالَا: حَدَّثَنَا أَبُو الْوَلِيدِ، حَدَّثَنَا حَمَّادٌ، عَنْ عَلِيِّ بْنِ زَيْدٍ، عَنْ سَلَمَةَ بْنِ مُحَمَّدِ بْنِ عَمَّارِ بْنِ يَاسِرٍ عَنْ عَمَّارِ بْنِ يَاسِرٍ أَنَّ رَسُولَ اللهِ ﷺ قَالَ: مِنَ الْفِطْرَةِ: الْمَضْمَضَةُ، وَالِاسْتِنْشَاقُ، وَالسِّوَاكُ، وَقَصُّ الشَّارِبِ، وَتَقْلِيمُ الأَظْفَارِ، وَنَتْفُ الإِبْطِ، وَالِاسْتِحْدَادُ، وَغَسْلُ الْبَرَاجِمِ، وَالِانْتِضَاحُ[1]، وَالِاخْتِتَانُ. [د: ٥٣، تحفة ١٠٣٥٠]

* [حَدَّثَنَا جَعْفَرُ بْنُ أَحْمَدَ بْنِ عُمَرَ، حَدَّثَنَا عَفَّانُ بْنُ مُسْلِمٍ، حَدَّثَنَا حَمَّادُ بْنُ سَلَمَةَ، عَنْ عَلِيِّ بْنِ زَيْدٍ مِثْلَهُ][2].

٢٩٥ ـ حَدَّثَنَا بِشْرُ بْنُ هِلَالٍ الصَّوَّافُ، حَدَّثَنَا جَعْفَرُ بْنُ سُلَيْمَانَ، عَنْ أَبِي عِمْرَانَ الْجَوْنِيِّ عَنْ أَنَسِ بْنِ مَالِكٍ قَالَ: وُقِّتَ لَنَا فِي قَصِّ الشَّارِبِ وَحَلْقِ الْعَانَةِ وَنَتْفِ الإِبْطِ وَتَقْلِيمِ الأَظْفَارِ: أَنْ لَا نَتْرُكَ أَكْثَرَ مِنْ أَرْبَعِينَ لَيْلَةً. [م: ٢٥٨، تحفة ١٠٧٠]

٩ ـ بَابُ مَا يَقُولُ[3] إِذَا دَخَلَ الْخَلَاءَ

٢٩٦ ـ حَدَّثَنَا مُحَمَّدُ بْنُ بَشَّارٍ، قَالَ: حَدَّثَنَا مُحَمَّدُ بْنُ جَعْفَرٍ، وَعَبْدُالرَّحْمَنِ بْنُ مَهْدِيٍّ، قَالَا: حَدَّثَنَا شُعْبَةُ، عَنْ قَتَادَةَ، عَنِ النَّضْرِ بْنِ أَنَسٍ عَنْ زَيْدِ بْنِ أَرْقَمَ قَالَ: قَالَ رَسُولُ اللهِ ﷺ: إِنَّ هَذِهِ الْحُشُوشَ[4] مُحْتَضَرَةٌ، فَإِذَا دَخَلَ أَحَدُكُمْ فَلْيَقُلِ: اللهُمَّ إِنِّي أَعُوذُ بِكَ مِنَ الْخُبُثِ وَالْخَبَائِثِ[5]. [د: ٦، تحفة ٣٦٨٥]

٢٩٦ (م) ـ حَدَّثَنَا جَمِيلُ بْنُ الْحَسَنِ الْعَتَكِيُّ، حَدَّثَنَا عَبْدُالأَعْلَى[6] بْنُ عَبْدِالأَعْلَى، [حَدَّثَنَا سَعِيدُ بْنُ أَبِي عَرُوبَةَ، عَنْ قَتَادَةَ][7] **ح** وحَدَّثَنَا هَارُونُ بْنُ إِسْحَاقَ، حَدَّثَنَا عَبْدَةُ، قَالَ: حَدَّثَنَا سَعِيدٌ، عَنْ قَتَادَةَ، عَنِ الْقَاسِمِ بْنِ عَوْفٍ الشَّيْبَانِيِّ، عَنْ زَيْدِ بْنِ أَرْقَمَ؛ أَنَّ رَسُولَ اللهِ ﷺ قَالَ: فَذَكَرَ نَحْوَهُ[8]. [تحفة ٣٦٨١]

٢٩٧ ـ حَدَّثَنَا مُحَمَّدُ بْنُ حُمَيْدٍ، حَدَّثَنَا الْحَكَمُ بْنُ بَشِيرِ بْنِ سَلْمَانَ، حَدَّثَنَا خَلَّادٌ الصَّفَّارُ، عَنِ الْحَكَمِ النَّصْرِيِّ[9]، عَنْ أَبِي إِسْحَاقَ، عَنْ أَبِي جُحَيْفَةَ عَنْ عَلِيٍّ قَالَ: قَالَ رَسُولُ اللهِ ﷺ: سِتْرُ مَا بَيْنَ الْجِنِّ وَعَوْرَاتِ بَنِي آدَمَ، إِذَا دَخَلَ الْكَنِيفَ، أَنْ يَقُولَ: بِسْمِ اللهِ. [ت: ٦٠٦، تحفة ١٠٣١٢]

٢٩٨ ـ حَدَّثَنَا عَمْرُو بْنُ رَافِعٍ، حَدَّثَنَا إِسْمَاعِيلُ ابْنُ عُلَيَّةَ، عَنْ عَبْدِالْعَزِيزِ بْنِ صُهَيْبٍ عَنْ أَنَسِ بْنِ مَالِكٍ قَالَ: كَانَ رَسُولُ اللهِ ﷺ إِذَا دَخَلَ الْخَلَاءَ قَالَ: أَعُوذُ بِاللهِ مِنَ الْخُبُثِ وَالْخَبَائِثِ. [خ: ١٤٢، م: ٣٧٥، تحفة ٩٩٧]

٢٩٩ ـ حَدَّثَنَا مُحَمَّدُ بْنُ يَحْيَى، حَدَّثَنَا ابْنُ أَبِي مَرْيَمَ، حَدَّثَنَا يَحْيَى بْنُ أَيُّوبَ، عَنْ عُبَيْدِاللهِ بْنِ زَحْرٍ، عَنْ

---

(١) نضح الفرج بشيء من الماء. (٢) زيادة من مراد وباريس.
(٣) في المطبوع: «ما يقول الرجل» وليست في الأصول التي وقفت عليها.
(٤) المكان الذي كانوا يقضون فيها حاجتهم من البول والغائط. (٥) أي: ذكران الشياطين وإناثهم.
(٦) في التيمورية: «محمد» ثم وضع فوقها الناسخ علامة التضبيب. وهو أبو محمد عبدالأعلى بن عبدالأعلى.
(٧) زيادة من مراد وباريس. (٨) في مراد وباريس: «الحديث».
(٩) في التيمورية: «البصري» والصواب بالنون ثم صاد ساكنه.

عَلِيِّ بْنِ يَزِيدَ، عَنِ الْقَاسِمِ عَنْ أَبِي أُمَامَةَ أَنَّ رَسُولَ اللهِ ﷺ قَالَ: لَا يَعْجِزْ أَحَدُكُمْ، إِذَا دَخَلَ مِرْفَقَهُ أَنْ يَقُولَ: اللهُمَّ إِنِّي أَعُوذُ بِكَ مِنَ الرِّجْسِ النَّجِسِ(١)، الْخَبِيثِ الْمُخْبِثِ، الشَّيْطَانِ الرَّجِيمِ. [تحفة ٤٩١٤]

* قَالَ أَبُو الْحَسَنِ الْقَطَّانُ: وَحَدَّثَنَا أَبُو حَاتِمٍ، قَالَ: حَدَّثَنَا ابْنُ أَبِي مَرْيَمَ. [فَذَكَرَ نَحْوَهُ](٢). وَلَمْ يَذْكُرْ(٣) أَبُو حَاتِمٍ فِي حَدِيثِهِ: مِنَ الرِّجْسِ النَّجِسِ. إِنَّمَا قَالَ: مِنَ الْخَبِيثِ الْمُخْبِثِ، الشَّيْطَانِ الرَّجِيمِ. [تحفة ٤٩١٤]

١٠ ـ بَابُ مَا يَقُولُ إِذَا خَرَجَ مِنَ الْخَلَاءِ

٣٠٠ ـ حَدَّثَنَا أَبُو بَكْرِ بْنُ أَبِي شَيْبَةَ، حَدَّثَنَا يَحْيَى بْنُ أَبِي بُكَيْرٍ، حَدَّثَنَا إِسْرَائِيلُ، حَدَّثَنَا يُوسُفُ بْنُ أَبِي بُرْدَةَ: قَالَ: سَمِعْتُ أَبِي يَقُولُ: دَخَلْتُ عَلَى عَائِشَةَ فَسَمِعْتُهَا تَقُولُ: كَانَ رَسُولُ اللهِ ﷺ، إِذَا خَرَجَ مِنَ الْغَائِطِ، قَالَ: غُفْرَانَكَ.

* قَالَ أَبُو الْحَسَنِ بْنُ سَلَمَةَ: أَخْبَرَنَاهُ أَبُو حَاتِمٍ، حَدَّثَنَا أَبُو غَسَّانَ النَّهْدِيُّ، حَدَّثَنَا إِسْرَائِيلُ نَحْوَهُ. [د: ٣٠، ت: ٧، تحفة ١٧٦٩٤]

٣٠١ ـ حَدَّثَنَا هَارُونُ بْنُ إِسْحَاقَ، حَدَّثَنَا عَبْدُالرَّحْمَنِ الْمُحَارِبِيُّ، عَنْ إِسْمَاعِيلَ بْنِ مُسْلِمٍ، عَنِ الْحَسَنِ وَقَتَادَةَ عَنْ أَنَسِ بْنِ مَالِكٍ قَالَ: كَانَ النَّبِيُّ ﷺ، إِذَا خَرَجَ مِنَ الْخَلَاءِ قَالَ: الْحَمْدُ لِلَّهِ الَّذِي أَذْهَبَ عَنِّي الأَذَى وَعَافَانِي. [تحفة ٥٣٩]

١١ ـ بَابُ ذِكْرِ اللهِ ﷻ عَلَى الْخَلَاءِ وَالْخَاتَمِ فِي الْخَلَاءِ

٣٠٢ ـ حَدَّثَنَا سُوَيْدُ بْنُ سَعِيدٍ، حَدَّثَنَا يَحْيَى بْنُ زَكَرِيَّا بْنِ أَبِي زَائِدَةَ، عَنْ أَبِيهِ، عَنْ خَالِدِ بْنِ سَلَمَةَ، عَنْ عَبْدِاللهِ الْبَهِيِّ، عَنْ عُرْوَةَ عَنْ عَائِشَةَ أَنَّ رَسُولَ اللهِ ﷺ كَانَ يَذْكُرُ اللهَ ﷻ عَلَى كُلِّ أَحْيَانِهِ. [م: ٣٧٣، تحفة ١٦٣٦١]

٣٠٣ ـ حَدَّثَنَا نَصْرُ بْنُ عَلِيٍّ الْجَهْضَمِيُّ، حَدَّثَنَا أَبُو بَكْرٍ الْحَنَفِيُّ، حَدَّثَنَا هَمَّامُ بْنُ يَحْيَى، عَنِ ابْنِ جُرَيْجٍ، عَنِ الزُّهْرِيِّ عَنْ أَنَسِ بْنِ مَالِكٍ أَنَّ رَسُولَ اللهِ ﷺ كَانَ إِذَا دَخَلَ الْخَلَاءَ وَضَعَ خَاتَمَهُ. [ن: ٥٢١٣، د: ١٩، ت: ١٧٤٦، تحفة ١٥١٢]

١٢ ـ بَابُ كَرَاهِيَةِ الْبَوْلِ فِي الْمُغْتَسَلِ

٣٠٤ ـ (٤) حَدَّثَنَا مُحَمَّدُ بْنُ يَحْيَى، حَدَّثَنَا عَبْدُالرَّزَّاقِ، أَخْبَرَنَا مَعْمَرٌ، عَنْ أَشْعَثَ بْنِ عَبْدِاللهِ، عَنِ الْحَسَنِ عَنْ عَبْدِاللهِ بْنِ مُغَفَّلٍ قَالَ: قَالَ رَسُولُ اللهِ ﷺ: لَا يَبُولَنَّ أَحَدُكُمْ فِي مُسْتَحَمِّهِ؛ فَإِنَّ عَامَّةَ الْوَسْوَاسِ مِنْهُ.

قَالَ أَبُو عَبْد اللهِ بْنُ مَاجَه ـ رَحِمَهُ اللهُ ـ: سَمِعْتُ عَلِيَّ بْنَ مُحَمَّدٍ الطَّنَافِسِيَّ يَقُولُ: إِنَّمَا هَذَا فِي الْحَفِيرَةِ، فَأَمَّا الْيَوْمَ(٥)، فَمُغْتَسَلَاتُهُمُ الْجِصُّ وَالصَّارُوجُ وَالْقِيرُ، فَإِذَا بَالَ فَأَرْسَلَ عَلَيْهِ الْمَاءَ، فَلَا بَأْسَ بِهِ. [ن: ٣٦، د: ٢٧، ت: ٢١، تحفة ٩٦٤٨]

---

(١) قال في تاج العروس: «فيه خمس لغات: فتح النون وكسرها مع سكون الجيم والحركات الثلاث في الجيم مع فتح النون».
(٢) زيادة من باريس. (٣) في باريس: ولم يقل.
(٤) قلت: أعله شيخنا بعنعنة الحسن فهو مدلس، ولا بد للمدلس أن يصرح بالسماع من شيخه حتى يقبل حديثه، فتعقب شيخنا مَنْ لم يفهم كلامه بأن سماع الحسن من عبدالله بن مغفل ممكن!
(٥) في المطبوع: «فلا».

١٣ ـ بَابُ مَا جَاءَ فِي الْبَوْلِ قَائِمًا

٣٠٥ ـ حَدَّثَنَا أَبُو بَكْرِ بْنُ أَبِي شَيْبَةَ، حَدَّثَنَا شَرِيكٌ وَهُشَيْمٌ وَوَكِيعٌ، عَنِ الأَعْمَشِ، عَنْ أَبِي وَائِلٍ عَنْ حُذَيْفَةَ أَنَّ رَسُولَ اللهِ ﷺ أَتَى سُبَاطَةَ(١) قَوْمٍ فَبَالَ [عَلَيْهَا](٢) قَائِمًا. [خ: ٢٢٤، م: ٢٧٣، تحفة ٣٣٣٥]

٣٠٦ ـ حَدَّثَنَا إِسْحَاقُ بْنُ مَنْصُورٍ، قَالَ: حَدَّثَنَا أَبُو دَاوُدَ، حَدَّثَنَا شُعْبَةُ، عَنْ عَاصِمٍ، عَنْ أَبِي وَائِلٍ عَنِ الْمُغِيرَةِ بْنِ شُعْبَةَ أَنَّ رَسُولَ اللهِ ﷺ أَتَى سُبَاطَةَ قَوْمٍ، فَبَالَ قَائِمًا. [تحفة ١١٥٠٢]

قَالَ شُعْبَةُ: قَالَ عَاصِمٌ يَوْمَئِذٍ: وَهَذَا الأَعْمَشُ يَرْوِيهِ عَنْ أَبِي وَائِلٍ، عَنْ حُذَيْفَةَ، وَمَا حَفِظَهُ. فَسَأَلْتُ عَنْهُ مَنْصُورًا فَحَدَّثَنِيهِ عَنْ أَبِي وَائِلٍ، عَنْ حُذَيْفَةَ؛ أَنَّ رَسُولَ اللهِ ﷺ أَتَى سُبَاطَةَ قَوْمٍ فَبَالَ قَائِمًا. [خ: ٢٢٤، م: ٢٧٣، تحفة ٣٣٣٥]

١٤ ـ بَابٌ فِي الْبَوْلِ قَاعِدًا

٣٠٧ ـ حَدَّثَنَا أَبُو بَكْرِ بْنُ أَبِي شَيْبَةَ، وَسُوَيْدُ بْنُ سَعِيدٍ، وَإِسْمَاعِيلُ بْنُ مُوسَى السُّدِّيُّ؛ قَالُوا: حَدَّثَنَا شَرِيكٌ، عَنِ الْمِقْدَامِ بْنِ شُرَيْحِ بْنِ هَانِئٍ، عَنْ أَبِيهِ عَنْ عَائِشَةَ قَالَتْ: مَنْ حَدَّثَكَ أَنَّ رَسُولَ اللهِ ﷺ بَالَ قَائِمًا فَلَا تُصَدِّقْهُ، أَنَا رَأَيْتُهُ يَبُولُ قَاعِدًا. [ن: ٢٩، ت: ١٢، تحفة ١٦١٤٧]

سَمِعْتُ(٣) [مُحَمَّدَ بْنَ يَزِيدَ](٤) أَبَا عَبْدِاللهِ يَقُولُ: سَمِعْتُ أَحْمَدَ بْنَ عَبْدِالرَّحْمَنِ الْمَخْزُومِيَّ يَقُولُ: قَالَ سُفْيَانُ الثَّوْرِيُّ فِي حَدِيثِ عَائِشَةَ: أَنَا رَأَيْتُهُ يَبُولُ قَاعِدًا، قَالَ: الرِّجَالُ أَعْلَمُ بِهَذَا مِنْهَا.

قَالَ أَحْمَدُ بْنُ عَبْدِالرَّحْمَنِ: وَكَانَ مِنْ شَأْنِ الْعَرَبِ الْبَوْلُ قَائِمًا أَلَا تَرَاهُ فِي حَدِيثِ عَبْدِالرَّحْمَنِ ابْنِ حَسَنَةَ يَقُولُ: قَعَدَ يَبُولُ كَمَا تَبُولُ الْمَرْأَةُ(٥)؟

٣٠٨ ـ حَدَّثَنَا مُحَمَّدُ بْنُ يَحْيَى، حَدَّثَنَا عَبْدُالرَّزَّاقِ، حَدَّثَنَا ابْنُ جُرَيْجٍ، عَنْ عَبْدِالْكَرِيمِ أَبِي أُمَيَّةَ(٦)، عَنْ نَافِعٍ، عَنِ ابْنِ عُمَرَ عَنْ عُمَرَ قَالَ: رَآنِي رَسُولُ اللهِ ﷺ وَأَنَا أَبُولُ قَائِمًا، فَقَالَ: يَا عُمَرُ! لَا تَبُلْ قَائِمًا، فَمَا بُلْتُ قَائِمًا بَعْدُ. [ت: ١٢، تحفة ١٠٥٦٩]

٣٠٩ ـ حَدَّثَنَا يَحْيَى بْنُ الْفَضْلِ، حَدَّثَنَا أَبُو عَامِرٍ، حَدَّثَنَا عَدِيُّ بْنُ الْفَضْلِ، عَنْ عَلِيِّ بْنِ الْحَكَمِ، عَنْ أَبِي نَضْرَةَ عَنْ جَابِرٍ [ابْنِ عَبْدِاللهِ](٧) قَالَ: نَهَى رَسُولُ اللهِ ﷺ أَنْ يَبُولَ قَائِمًا. [تحفة ٣١١٣]

١٥ ـ بَابُ كَرَاهِيَةِ مَسِّ الذَّكَرِ بِالْيَمِينِ وَالِاسْتِنْجَاءِ بِالْيَمِينِ

٣١٠ ـ حَدَّثَنَا هِشَامُ بْنُ عَمَّارٍ، حَدَّثَنَا عَبْدُالْحَمِيدِ بْنُ حَبِيبِ بْنِ أَبِي الْعِشْرِينَ، حَدَّثَنَا الأَوْزَاعِيُّ، عَنْ يَحْيَى بْنِ أَبِي كَثِيرٍ، قَالَ: حَدَّثَنِي عَبْدُاللهِ بْنُ أَبِي قَتَادَةَ أَخْبَرَنِي أَبِي أَنَّهُ سَمِعَ رَسُولَ اللهِ ﷺ يَقُولُ: إِذَا بَالَ أَحَدُكُمْ فَلَا يَمَسَّ ذَكَرَهُ بِيَمِينِهِ، وَلَا يَسْتَنْجِ بِيَمِينِهِ. [خ: ١٥٣، م: ٢٦٧، تحفة ١٢١٠٥]

٣١٠ (م) ـ حَدَّثَنَا عَبْدُالرَّحْمَنِ بْنُ إِبْرَاهِيمَ، حَدَّثَنَا الْوَلِيدُ بْنُ مُسْلِمٍ، حَدَّثَنَا الأَوْزَاعِيُّ بِإِسْنَادِهِ، نَحْوَهُ. [تحفة ١٢١٠٥]

٣١١ ـ حَدَّثَنَا عَلِيُّ بْنُ مُحَمَّدٍ، حَدَّثَنَا وَكِيعٌ، حَدَّثَنَا الصَّلْتُ بْنُ دِينَارٍ، عَنْ عُقْبَةَ بْنِ صُهْبَانَ؛ قَالَ:

---

(١) المكان الذي تجمع فيه الأوساخ والزبالة.
(٢) زيادة من مراد وباريس.
(٣) القائل: ابن القطان راوي السنن عن ابن ماجه.
(٤) زيادة من مراد وباريس.
(٥) في نسخة باريس جاء هذا النص عقب حديث (٣٠٩).
(٦) وقع في نسخة عبدالباقي: «عبدالكريم بن أبي أمية»!.
(٧) زيادة من نسخة مراد وباريس.

سَمِعْتُ عُثْمَانَ بْنَ عَفَّانَ يَقُولُ: مَا تَغَنَّيْتُ وَلَا تَمَنَّيْتُ(١)، وَلَا مَسِسْتُ ذَكَرِي بِيَمِينِي مُنْذُ بَايَعْتُ بِهَا رَسُولَ اللهِ ﷺ. [تحفة ٩٨٣١]

٣١٢ ـ حَدَّثَنَا يَعْقُوبُ بْنُ حُمَيْدِ بْنِ كَاسِبٍ، حَدَّثَنَا الْمُغِيرَةُ بْنُ عَبْدِالرَّحْمَنِ، وَعَبْدُاللهِ بْنُ رَجَاءٍ(٢)الْمَكِّيُّ، عَنْ مُحَمَّدِ بْنِ عَجْلَانَ، عَنِ الْقَعْقَاعِ بْنِ حَكِيمٍ، عَنْ أَبِي صَالِحٍ عَنْ أَبِي هُرَيْرَةَ أَنَّ رَسُولَ اللهِ ﷺ قَالَ: إِذَا اسْتَطَابَ(٣)أَحَدُكُمْ فَلَا يَسْتَطِبْ بِيَمِينِهِ، لِيَسْتَنْجِ بِشِمَالِهِ. [ن: ٤٠، د: ٨، تحفة ١٢٨٥٩]

١٦ ـ بَابُ الِاسْتِنْجَاءِ بِالْحِجَارَةِ وَالنَّهْيِ عَنِ الرَّوْثِ وَالرِّمَّةِ

٣١٣ ـ حَدَّثَنَا مُحَمَّدُ بْنُ الصَّبَّاحِ، أَنْبَأَنَا(٤)سُفْيَانُ بْنُ عُيَيْنَةَ، عَنِ ابْنِ عَجْلَانَ، عَنِ الْقَعْقَاعِ بْنِ حَكِيمٍ، عَنْ أَبِي صَالِحٍ عَنْ أَبِي هُرَيْرَةَ قَالَ: قَالَ رَسُولُ اللهِ ﷺ: إِنَّمَا أَنَا لَكُمْ مِثْلُ الْوَالِدِ لِوَلَدِهِ أُعَلِّمُكُمْ: إِذَا أَتَيْتُمُ الْغَائِطَ فَلَا تَسْتَقْبِلُوا الْقِبْلَةَ وَلَا تَسْتَدْبِرُوهَا. وَأَمَرَ بِثَلَاثَةِ أَحْجَارٍ، وَنَهَى عَنِ الرَّوْثِ وَالرِّمَّةِ، وَنَهَى أَنْ يَسْتَطِيبَ الرَّجُلُ بِيَمِينِهِ. [خ: ١٥٥، تحفة ١٢٨٥٩]

٣١٤ ـ حَدَّثَنَا أَبُو بَكْرِ بْنُ خَلَّادٍ الْبَاهِلِيُّ، حَدَّثَنَا يَحْيَى بْنُ سَعِيدٍ الْقَطَّانُ، عَنْ زُهَيْرٍ، عَنْ أَبِي إِسْحَاقَ ـ قَالَ: لَيْسَ أَبُو عُبَيْدَةَ ذَكَرَهُ وَلَكِنْ عَبْدُالرَّحْمَنِ بْنُ الأَسْوَدِ ـ عَنِ الأَسْوَدِ عَنْ عَبْدِاللهِ بْنِ مَسْعُودٍ أَنَّ رَسُولَ اللهِ ﷺ أَتَى الْخَلَاءَ، فَقَالَ: ائْتِنِي بِثَلَاثَةِ أَحْجَارٍ. فَأَتَيْتُهُ بِحَجَرَيْنِ وَرَوْثَةٍ، فَأَخَذَ الْحَجَرَيْنِ وَأَلْقَى الرَّوْثَةَ، وَقَالَ: هِيَ رِكْسٌ(٥). [خ: ١٥٦، تحفة ٩١٧٠]

٣١٥ ـ حَدَّثَنَا مُحَمَّدُ بْنُ الصَّبَّاحِ، أَخْبَرَنَا سُفْيَانُ بْنُ عُيَيْنَةَ ح وحَدَّثَنَا عَلِيُّ بْنُ مُحَمَّدٍ، حَدَّثَنَا وَكِيعٌ جَمِيعًا، عَنْ هِشَامِ بْنِ عُرْوَةَ، عَنْ أَبِي خُزَيْمَةَ، عَنْ عُمَارَةَ بْنِ خُزَيْمَةَ عَنْ خُزَيْمَةَ بْنِ ثَابِتٍ قَالَ: قَالَ رَسُولُ اللهِ ﷺ فِي الِاسْتِنْجَاءِ: ثَلَاثَةُ أَحْجَارٍ لَيْسَ فِيهَا رَجِيعٌ. [د: ٤١، تحفة ٣٥٢٩]

٣١٦ ـ حَدَّثَنَا عَلِيُّ بْنُ مُحَمَّدٍ، حَدَّثَنَا وَكِيعٌ، عَنِ الأَعْمَشِ ح وحَدَّثَنَا مُحَمَّدُ بْنُ بَشَّارٍ، قَالَ: حَدَّثَنَا عَبْدُالرَّحْمَنِ، حَدَّثَنَا سُفْيَانُ، عَنْ مَنْصُورٍ وَالأَعْمَشُ، عَنْ إِبْرَاهِيمَ، عَنْ عَبْدِالرَّحْمَنِ بْنِ يَزِيدَ عَنْ سَلْمَانَ قَالَ: قَالَ لَهُ بَعْضُ الْمُشْرِكِينَ وَهُمْ يَسْتَهْزِؤُونَ بِهِ: إِنِّي أَرَى صَاحِبَكُمْ يُعَلِّمُكُمْ كُلَّ شَيْءٍ حَتَّى الْخِرَاءَةَ! قَالَ: أَجَلْ، أَمَرَنَا أَنْ لَا نَسْتَقْبِلَ الْقِبْلَةَ، وَ أَنْ لا نَسْتَنْجِيَ بِأَيْمَانِنَا، وَلَا نَكْتَفِيَ بِدُونِ ثَلَاثَةِ أَحْجَارٍ، لَيْسَ فِيهَا رَجِيعٌ وَلَا عَظْمٌ. [م: ٢٦٢، تحفة ٤٥٠٥]

١٧ ـ بَابُ النَّهْيِ عَنِ اسْتِقْبَالِ الْقِبْلَةِ بِالْغَائِطِ وَالْبَوْلِ

٣١٧ ـ حَدَّثَنَا مُحَمَّدُ بْنُ رُمْحٍ الْمِصْرِيُّ، أَخْبَرَنَا اللَّيْثُ بْنُ سَعْدٍ، عَنْ يَزِيدَ بْنِ أَبِي حَبِيبٍ أَنَّهُ سَمِعَ عَبْدَاللهِ بْنَ الْحَارِثِ بْنِ جَزْءٍ الزُّبَيْدِيَّ يَقُولُ: أَنَا أَوَّلُ مَنْ سَمِعَ النَّبِيَّ ﷺ يَقُولُ: لَا يَبُولَنَّ أَحَدُكُمْ مُسْتَقْبِلَ الْقِبْلَةِ. وَأَنَا أَوَّلُ مَنْ حَدَّثَ النَّاسَ بِذَلِكَ. [تحفة ٥٢٣٦]

٣١٨ ـ حَدَّثَنَا أَبُو الطَّاهِرِ أَحْمَدُ بْنُ عَمْرِو بْنِ السَّرْحِ، أَخْبَرَنَا عَبْدُاللهِ بْنُ وَهْبٍ، أَخْبَرَنِي يُونُسُ، عَنِ ابْنِ شِهَابٍ، عَنْ عَطَاءِ بْنِ يَزِيدَ أَنَّهُ سَمِعَ أَبَا أَيُّوبَ الأَنْصَارِيَّ يَقُولُ: نَهَى رَسُولُ اللهِ ﷺ أَنْ يَسْتَقْبِلَ الَّذِي يَذْهَبُ إِلَى الْغَائِطِ الْقِبْلَةَ، وَقَالَ(٦): شَرِّقُوا أَوْ غَرِّبُوا. [خ: ١٤٤، م: ٢٦٤، تحفة ٣٤٧٨]

---

(١) ما كذبت.
(٢) سقط من التيمورية واستدركه الناسخ في الهامش.
(٣) استنجى.
(٤) في التيمورية: «أخبرني».
(٥) في المحمودية: «رجس».
(٦) قال السندي: «وفي بعض النسخ ولكن شرقوا».

٣١٩ ـ **حَدَّثَنَا** أَبُو بَكْرِ بْنُ أَبِي شَيْبَةَ، حَدَّثَنَا خَالِدُ بْنُ مَخْلَدٍ، عَنْ سُلَيْمَانَ بْنِ بِلَالٍ، حَدَّثَنِي عَمْرُو بْنُ يَحْيَى الْمَازِنِيُّ، عَنْ أَبِي زَيْدٍ مَوْلَى الثَّعْلَبِيِّينَ عَنْ مَعْقِلِ بْنِ أَبِي مَعْقِلٍ الأَسَدِيِّ وَقَدْ صَحِبَ النَّبِيَّ ﷺ قَالَ: نَهَى رَسُولُ اللهِ ﷺ أَنْ نَسْتَقْبِلَ الْقِبْلَتَيْنِ بِغَائِطٍ أَوْ بِبَوْلٍ(١). [د: ١٠، تحفة ١١٤٦٣]

٣٢٠ ـ **حَدَّثَنَا** الْعَبَّاسُ بْنُ الْوَلِيدِ [الدِّمَشْقِيُّ](٢)، حَدَّثَنَا مَرْوَانُ بْنُ مُحَمَّدٍ، حَدَّثَنَا ابْنُ لَهِيعَةَ، عَنْ أَبِي الزُّبَيْرِ، عَنْ جَابِرِ بْنِ عَبْدِاللهِ، قَالَ: حَدَّثَنِي أَبُو سَعِيدٍ الْخُدْرِيُّ أَنَّهُ يَشْهَدُ(٣) عَلَى رَسُولِ اللهِ ﷺ أَنَّهُ نَهَى أَنْ نَسْتَقْبِلَ الْقِبْلَةَ بِغَائِطٍ أَوْ بَوْلٍ(٤). [تحفة ٣٩٨٤]

٣٢١ ـ * قَالَ أَبُو الْحَسَنِ بْنُ سَلَمَةَ(٥): وَحَدَّثَنَاهُ [أَبُو سَعْدٍ](٦) عُمَيْرُ بْنُ مِرْدَاسٍ الدَّوْنَقِيُّ، حَدَّثَنَا عَبْدُالرَّحْمَنِ بْنُ إِبْرَاهِيمَ أَبُو يَحْيَى الْبَصْرِيُّ، حَدَّثَنَا ابْنُ لَهِيعَةَ، عَنْ أَبِي الزُّبَيْرِ، عَنْ جَابِرٍ أَنَّهُ سَمِعَ أَبَا سَعِيدٍ الْخُدْرِيَّ يَقُولُ: إِنَّ رَسُولَ اللهِ ﷺ نَهَانِي أَنْ أَشْرَبَ قَائِمًا، وَأَنْ أَبُولَ مُسْتَقْبِلَ الْقِبْلَةِ. [تحفة ٣٩٨٤]

١٨ ـ بَابُ الرُّخْصَةِ فِي ذَلِكَ فِي الْكُنُفِ(٧) وَإِبَاحَتِهِ دُونَ الصَّحَارَى(٨)

٣٢٢ ـ **حَدَّثَنَا** هِشَامُ بْنُ عَمَّارٍ، حَدَّثَنَا عَبْدُالْحَمِيدِ بْنُ حَبِيبٍ، حَدَّثَنَا الأَوْزَاعِيُّ، حَدَّثَنِي يَحْيَى بْنُ سَعِيدٍ الأَنْصَارِيُّ ح وحَدَّثَنَا أَبُو بَكْرِ بْنُ خَلَّادٍ، وَمُحَمَّدُ بْنُ يَحْيَى قَالَا: حَدَّثَنَا يَزِيدُ بْنُ هَارُونَ، قَالَ: أَخْبَرَنَا يَحْيَى بْنُ سَعِيدٍ؛ أَنَّ مُحَمَّدَ بْنَ يَحْيَى بْنِ حَبَّانَ أَخْبَرَهُ؛ أَنَّ عَمَّهُ وَاسِعَ بْنَ حَبَّانَ أَخْبَرَهُ؛ أَنَّ عَبْدَاللهِ بْنَ عُمَرَ؛ قَالَ: يَقُولُ أُنَاسٌ(٩): إِذَا قَعَدْتَ لِلْغَائِطِ فَلَا تَسْتَقْبِلِ الْقِبْلَةَ، وَلَقَدْ ظَهَرْتُ ذَاتَ يَوْمٍ مِنَ الأَيَّامِ، عَلَى ظَهْرِ بَيْتِنَا، فَرَأَيْتُ رَسُولَ اللهِ ﷺ قَاعِدًا عَلَى لَبِنَتَيْنِ، مُسْتَقْبِلًا(١٠) بَيْتَ الْمَقْدِسِ.

هَذَا حَدِيثُ يَزِيدَ بْنِ هَارُونَ. [خ: ١٤٥، م: ٢٦٦، تحفة ٨٥٥٢]

٣٢٣ ـ **حَدَّثَنَا** مُحَمَّدُ بْنُ يَحْيَى، حَدَّثَنَا عُبَيْدُاللهِ بْنُ مُوسَى، عَنْ عِيسَى الْحَنَّاطِ، عَنْ نَافِعٍ عَنِ ابْنِ عُمَرَ قَالَ: رَأَيْتُ رَسُولَ اللهِ ﷺ فِي كَنِيفِهِ مُسْتَقْبِلَ الْقِبْلَةِ.

قَالَ عِيسَى: فَقُلْتُ ذَلِكَ لِلشَّعْبِيِّ، فَقَالَ: صَدَقَ ابْنُ عُمَرَ وَصَدَقَ أَبُو هُرَيْرَةَ. أَمَّا قَوْلُ أَبِي هُرَيْرَةَ: فَقَالَ: فِي الصَّحْرَاءِ لَا يَسْتَقْبِلِ الْقِبْلَةَ وَلَا يَسْتَدْبِرْهَا. وَأَمَّا قَوْلُ ابْنِ عُمَرَ فَإِنَّ الْكَنِيفَ لَيْسَ فِيهِ قِبْلَةٌ، اسْتَقْبِلْ فِيهِ حَيْثُ شِئْتَ. [تحفة ٨٢٥١].

* قَالَ أَبُو الْحَسَنِ بْنُ سَلَمَةَ: وَحَدَّثَنَا أَبُو حَاتِمٍ، حَدَّثَنَا عُبَيْدُاللهِ بْنُ مُوسَى، فَذَكَرَ نَحْوَهُ.

٣٢٤ ـ **حَدَّثَنَا** أَبُو بَكْرِ بْنُ أَبِي شَيْبَةَ، وَعَلِيُّ بْنُ مُحَمَّدٍ، قَالَا: حَدَّثَنَا وَكِيعٌ، عَنْ حَمَّادِ بْنِ سَلَمَةَ، عَنْ خَالِدٍ الْحَذَّاءِ، عَنْ خَالِدِ بْنِ أَبِي الصَّلْتِ، عَنْ عِرَاكِ بْنِ مَالِكٍ عَنْ عَائِشَةَ قَالَتْ: ذُكِرَ عِنْدَ النَّبِيِّ ﷺ قَوْمٌ يَكْرَهُونَ أَنْ يَسْتَقْبِلُوا بِفُرُوجِهِمُ الْقِبْلَةَ، فَقَالَ: أُرَاهُمْ قَدْ فَعَلُوهَا؟! اسْتَقْبِلُوا بِمَقْعَدَتِي الْقِبْلَةَ. [تحفة ١٦٣٣١]

---

(١) في التيمورية: «بول».
(٢) زيادة من مراد وباريس.
(٣) في المحمودية: «شهد».
(٤) في المحمودية: «ببول».
(٥) هذا الحديث ينبغي أن لا يرقم؛ لأنه من زيادات ابن القطان إلا أنني تابعت فؤاد عبدالباقي في ترقيمه محافظة على الترقيم المشهور فقد طار ترقيمه كل مطار.
(٦) زيادة من مراد وباريس.
(٧) في باريس: «الكنيف».
(٨) وفي مختار الصحاح: «وبعضُ العرب يقول الصَّحَارِي بكسر الراء».
(٩) في مراد: «ناس».
(١٠) في مراد وباريس: «مستقبل».

* [قَالَ أَبُو الْحَسَنِ الْقَطَّانُ: حَدَّثَنَا يَحْيَى بْنُ عَبْدَك، حَدَّثَنَا عَبْدُالْعَزِيزِ بْنُ الْمُغِيرَةِ، عَنْ خَالِدٍ الْحَذَّاءِ، عَنْ خَالِدِ بْنِ أَبِي الصَّلْتِ مِثْلَهُ](١). [تحفة ١٦٣٣١]

٣٢٥ ـ حَدَّثَنَا مُحَمَّدُ بْنُ بَشَّارٍ، حَدَّثَنَا وَهْبُ بْنُ جَرِيرٍ، حَدَّثَنَا أَبِي؛ قَالَ: سَمِعْتُ مُحَمَّدَ بْنَ إِسْحَاقَ يُحَدِّثُ عَنْ أَبَانَ بْنِ صَالِحٍ، عَنْ مُجَاهِدٍ عَنْ جَابِرٍ قَالَ: نَهَى رَسُولُ اللهِ ﷺ أَنْ نَسْتَقْبِلَ الْقِبْلَةَ بِبَوْلٍ. فَرَأَيْتُهُ قَبْلَ أَنْ يُقْبَضَ بِعَامٍ يَسْتَقْبِلُهَا. [د: ١٣، ت: ٩، تحفة ٢٥٧٤]

١٩ ـ بَابُ الِاسْتِبْرَاءِ بَعْدَ الْبَوْلِ

٣٢٦ ـ حَدَّثَنَا عَلِيُّ بْنُ مُحَمَّدٍ، حَدَّثَنَا وَكِيعٌ ح وحَدَّثَنَا مُحَمَّدُ بْنُ يَحْيَى، قَالَ: حَدَّثَنَا أَبُو نُعَيْم، قَالَ: حَدَّثَنَا زَمْعَةُ بْنُ صَالِحٍ، عَنْ عِيسَى بْنِ يَزْدَادَ الْيَمَانِيِّ عَنْ أَبِيهِ قَالَ: قَالَ رَسُولُ اللهِ ﷺ: إِذَا بَالَ أَحَدُكُمْ فَلْيَنْثُرْ ذَكَرَهُ ثَلَاثَ مَرَّاتٍ.

* قَالَ أَبُو الْحَسَنِ بْنُ سَلَمَةَ: حَدَّثَنَا عَلِيُّ بْنُ عَبْدِالْعَزِيزِ، قَالَ: حَدَّثَنَا أَبُو نُعَيْمٍ، [حَدَّثَنَا زَمْعَةُ](٢). فَذَكَرَ نَحْوَهُ. [تحفة ٨٢]

٢٠ ـ بَابُ مَنْ بَالَ وَلَمْ يَمَسَّ مَاءً

٣٢٧ ـ حَدَّثَنَا أَبُو بَكْرِ بْنُ أَبِي شَيْبَةَ، حَدَّثَنَا أَبُو أُسَامَةَ، عَنْ عَبْدِاللهِ بْنِ يَحْيَى التَّوْأَم، عَنِ ابْنِ أَبِي مُلَيْكَةَ، عَنْ أُمِّهِ عَنْ عَائِشَةَ قَالَتْ: انْطَلَقَ النَّبِيُّ ﷺ يَبُولُ، فَاتَّبَعَهُ عُمَرُ بِمَاءٍ، فَقَالَ: مَا هَذَا يَا عُمَرُ؟! قَالَ: مَاءٌ. قَالَ: مَا أُمِرْتُ كُلَّمَا بُلْتُ أَنْ أَتَوَضَّأَ، وَلَوْ فَعَلْتُ(٣) لَكَانَتْ سُنَّةً. [د: ٤٢، تحفة ١٧٩٨٢]

٢١ ـ بَابُ النَّهْيِ عَنِ الْخَلَاءِ عَلَى قَارِعَةِ الطَّرِيقِ

٣٢٨ ـ حَدَّثَنَا حَرْمَلَةُ بْنُ يَحْيَى، حَدَّثَنَا عَبْدُاللهِ بْنُ وَهْبٍ، أَخْبَرَنِي نَافِعُ بْنُ يَزِيدَ، عَنْ حَيْوَةَ بْنِ شُرَيْحٍ؛ أَنَّ أَبَا سَعِيدٍ الْحِمْيَرِيَّ حَدَّثَهُ قَالَ: كَانَ مُعَاذُ بْنُ جَبَلٍ يَتَحَدَّثُ بِمَا لَمْ يَسْمَعْ أَصْحَابُ رَسُولِ اللهِ ﷺ، وَيَسْكُتُ عَمَّا سَمِعُوا، فَبَلَغَ عَبْدَاللهِ بْنَ عَمْرٍو مَا يَتَحَدَّثُ بِهِ، فَقَالَ: وَاللهِ! مَا سَمِعْتُ رَسُولَ اللهِ ﷺ يَقُولُ هَذَا، وَأَوْشَكَ مُعَاذٌ أَنْ يُفْتِيَكُمْ(٤) فِي الْخَلَاءِ. فَبَلَغَ ذَلِكَ مُعَاذًا، فَلَقِيَهُ، فَقَالَ مُعَاذٌ: يَا عَبْدَاللهِ بْنَ عَمْرٍو! إِنَّ التَّكْذِيبَ بِحَدِيثٍ(٥) عَنْ رَسُولِ اللهِ ﷺ نِفَاقٌ، وَإِنَّمَا إِثْمُهُ عَلَى مَنْ قَالَهُ، لَقَدْ سَمِعْتُ رَسُولَ اللهِ ﷺ يَقُولُ: اتَّقُوا الْمَلَاعِنَ الثَّلَاثَ: الْبَرَازَ فِي الْمَوَارِدِ، وَالظِّلِّ، وَقَارِعَةِ الطَّرِيقِ. [د: ٢٦، تحفة ١١٣٧٠]

٣٢٩ ـ حَدَّثَنَا مُحَمَّدُ بْنُ يَحْيَى، حَدَّثَنَا عَمْرُو بْنُ أَبِي سَلَمَةَ، عَنْ زُهَيْرٍ؛ قَالَ: قَالَ سَالِمٌ: سَمِعْتُ الْحَسَنَ يَقُولُ: حَدَّثَنَا جَابِرُ بْنُ عَبْدِاللهِ؛ قَالَ: قَالَ رَسُولُ اللهِ ﷺ: إِيَّاكُمْ وَالتَّعْرِيسَ(٦) عَلَى جَوَادِّ الطَّرِيقِ، وَالصَّلَاةَ عَلَيْهَا، فَإِنَّهَا مَأْوَى الْحَيَّاتِ وَالسِّبَاعِ، وَقَضَاءَ الْحَاجَةِ عَلَيْهَا، فَإِنَّهَا الْمَلَاعِنُ(٧). [تحفة ٢٢٢٩]

٣٣٠ ـ حَدَّثَنَا مُحَمَّدُ بْنُ يَحْيَى، حَدَّثَنَا عَمْرُو بْنُ خَالِدٍ، حَدَّثَنَا ابْنُ لَهِيعَةَ، عَنْ قُرَّةَ، عَنِ ابْنِ شِهَابٍ، عَنْ سَالِمٍ عَنْ أَبِيهِ أَنَّ النَّبِيَّ ﷺ نَهَى أَنْ يُصَلَّى عَلَى قَارِعَةِ الطَّرِيقِ، أَوْ يُضْرَبَ الْخَلَاءُ عَلَيْهَا، أَوْ يُبَالَ فِيهَا. [تحفة ٦٩٠٤]

---

(١) زيادة من مراد وباريس.
(٢) زيادة من مراد وباريس.
(٣) في نسخة الرسالة: «ذلك».
(٤) في المطبوع: «يفتنكم»!
(٥) في التيمورية: «لحديث رسول الله».
(٦) نزول المسافر آخر الليل للاستراحة.
(٧) في المطبوع: «من الملاعن».

٢٢ ـ بَابُ التَّبَاعُدِ لِلْبَرَازِ فِي الْفَضَاءِ

٣٣١ ـ حَدَّثَنَا أَبُو بَكْرِ بْنُ أَبِي شَيْبَةَ، حَدَّثَنَا إِسْمَاعِيلُ ابْنُ عُلَيَّةَ، عَنْ مُحَمَّدِ بْنِ عَمْرٍو، عَنْ أَبِي سَلَمَةَ عَنِ الْمُغِيرَةِ بْنِ شُعْبَةَ قَالَ: كَانَ النَّبِيُّ ﷺ إِذَا ذَهَبَ الْمَذْهَبَ أَبْعَدَ. [ن: ١٧، د: ١، ت: ٢٠، تحفة ١١٥٤٠]

٣٣٢ ـ حَدَّثَنَا مُحَمَّدُ بْنُ عَبْدِاللهِ بْنِ نُمَيْرٍ، حَدَّثَنَا عُمَرُ بْنُ عُبَيْدٍ، عَنْ عُمَرَ بْنِ الْمُثَنَّى، عَنْ عَطَاءٍ الْخُرَاسَانِيِّ عَنْ أَنَسٍ قَالَ: كُنْتُ مَعَ النَّبِيِّ ﷺ فِي سَفَرٍ، فَتَنَحَّى لِحَاجَتِهِ، ثُمَّ جَاءَ فَدَعَا بِوَضُوءٍ فَتَوَضَّأَ. [تحفة ١٠٩٢]

٣٣٣ ـ حَدَّثَنَا يَعْقُوبُ بْنُ حُمَيْدِ بْنِ كَاسِبٍ، حَدَّثَنَا يَحْيَى بْنُ سُلَيْمٍ، عَنِ ابْنِ خُثَيْمٍ، عَنْ يُونُسَ بْنِ خَبَّابٍ عَنْ يَعْلَى بْنِ مُرَّةَ أَنَّ رَسُولَ اللهِ ﷺ كَانَ إِذَا ذَهَبَ إِلَى الْغَائِطِ أَبْعَدَ. [تحفة ١١٨٥٢]

٣٣٤ ـ حَدَّثَنَا أَبُو بَكْرِ بْنُ أَبِي شَيْبَةَ، وَمُحَمَّدُ بْنُ بَشَّارٍ، قَالَا: حَدَّثَنَا يَحْيَى بْنُ سَعِيدٍ الْقَطَّانُ، عَنْ أَبِي جَعْفَرٍ الْخَطْمِيِّ[1]: ـ وَاسْمُهُ عُمَيْرُ بْنُ يَزِيدَ ـ، عَنْ عُمَارَةَ بْنِ خُزَيْمَةَ؛ وَالْحَارِثِ بْنِ فُضَيْلٍ عَنْ عَبْدِالرَّحْمَنِ بْنِ أَبِي قُرَادٍ قَالَ: حَجَجْتُ مَعَ النَّبِيِّ ﷺ فَذَهَبَ لِحَاجَتِهِ فَأَبْعَدَ. [ن: ١٦، تحفة ٩٧٣٣]

٣٣٥ ـ حَدَّثَنَا أَبُو بَكْرِ بْنُ أَبِي شَيْبَةَ، حَدَّثَنَا عُبَيْدُاللهِ بْنُ مُوسَى، أَخْبَرَنَا إِسْمَاعِيلُ بْنُ عَبْدِالْمَلِكِ، عَنْ أَبِي الزُّبَيْرِ عَنْ جَابِرٍ قَالَ: خَرَجْنَا مَعَ رَسُولِ اللهِ ﷺ فِي سَفَرٍ، وَكَانَ رَسُولُ اللهِ ﷺ لَا يَأْتِي الْبَرَازَ حَتَّى يَتَغَيَّبَ فَلَا يُرَى. [د: ٢، تحفة ٢٦٥٩]

٣٣٦ ـ حَدَّثَنَا الْعَبَّاسُ بْنُ عَبْدِالْعَظِيمِ [الْعَنْبَرِيُّ][2]، حَدَّثَنَا عَبْدُاللهِ بْنُ كَثِيرِ بْنِ جَعْفَرٍ، حَدَّثَنَا كَثِيرُ بْنُ عَبْدِاللهِ الْمُزَنِيُّ، عَنْ أَبِيهِ، عَنْ جَدِّهِ عَنْ بِلَالِ بْنِ الْحَارِثِ [الْمُزَنِيِّ][3] أَنَّ رَسُولَ اللهِ ﷺ كَانَ إِذَا أَرَادَ الْحَاجَةَ أَبْعَدَ. [تحفة ٢٠٢٩]

٢٣ ـ بَابُ الِارْتِيَادِ لِلْغَائِطِ وَالْبَوْلِ

٣٣٧ ـ حَدَّثَنَا مُحَمَّدُ بْنُ بَشَّارٍ، حَدَّثَنَا عَبْدُالْمَلِكِ بْنُ الصَّبَّاحِ، حَدَّثَنَا ثَوْرُ بْنُ يَزِيدَ، عَنْ حُصَيْنٍ الْحِمْيَرِيِّ، عَنْ أَبِي سَعْدٍ[4] الْخَيْرِ عَنْ أَبِي هُرَيْرَةَ عَنِ النَّبِيِّ ﷺ قَالَ: مَنِ اسْتَجْمَرَ فَلْيُوتِرْ، مَنْ فَعَلَ ذَلِكَ فَقَدْ أَحْسَنَ، وَمَنْ لَا فَلَا حَرَجَ، وَمَنْ تَخَلَّلَ فَلْيَلْفِظْ، وَمَنْ لَاكَ فَلْيَبْتَلِعْ، مَنْ فَعَلَ [ذَلِكَ][5] فَقَدْ أَحْسَنَ، وَمَنْ لَا فَلَا حَرَجَ، وَمَنْ أَتَى الْخَلَاءَ فَلْيَسْتَتِرْ، فَإِنْ لَمْ يَجِدْ إِلَّا كَثِيبًا مِنْ رَمْلٍ فَلْيَمْدُدْهُ[6] عَلَيْهِ، فَإِنَّ الشَّيْطَانَ يَلْعَبُ بِمَقَاعِدِ ابْنِ آدَمَ، مَنْ فَعَلَ فَقَدْ أَحْسَنَ، وَمَنْ لَا فَلَا حَرَجَ. [تحفة ١٤٩٣٨]

٣٣٨ ـ حَدَّثَنَا عَبْدُالرَّحْمَنِ بْنُ عُمَرَ، حَدَّثَنَا عَبْدُالْمَلِكِ بْنُ الصَّبَّاحِ بِإِسْنَادِهِ نَحْوَهُ.

وَزَادَ فِيهِ: وَمَنِ اكْتَحَلَ فَلْيُوتِرْ، مَنْ فَعَلَ فَقَدْ أَحْسَنَ، وَمَنْ لَا فَلَا حَرَجَ، [وَمَنْ لَاكَ فَلْيَبْتَلِعْ][7]. [ن: ٨٦، د: ٣٥، تحفة ١٤٩٣٨]

٣٣٩ ـ حَدَّثَنَا عَلِيُّ بْنُ مُحَمَّدٍ، حَدَّثَنَا وَكِيعٌ، عَنِ الأَعْمَشِ، عَنِ الْمِنْهَالِ بْنِ عَمْرٍو، عَنْ يَعْلَى بْنِ مُرَّةَ عَنْ أَبِيهِ قَالَ: كُنْتُ مَعَ النَّبِيِّ ﷺ فِي سَفَرٍ، فَأَرَادَ أَنْ يَقْضِيَ حَاجَتَهُ، فَقَالَ لِي: ائْتِ تِلْكَ الأَشَاءَتَيْنِ ـ قَالَ

---

(١) في المحمودية: «قال أبو بكر بن أبي شيبة: واسمه عمير...».
(٢) زيادة من مراد وباريس.
(٣) زيادة من مراد وباريس.
(٤) في المطبوع: «أبي سعيد» قلت: وفي كنيته خلاف ففي بعض المصادر «أبي سعد» وبعضها: «أبي سعيد».
(٥) زيادة من المحمودية.
(٦) في التيمورية ومراد: «فليمدّ».
(٧) زيادة من باريس.

وَكِيعٌ: يَعْنِي النَّخْلَ الصِّغَارَ، قَالَ أَبُو بَكْرٍ: الْقِصَارَ[1] ـ فَقُلْ لَهُمَا: إِنَّ رَسُولَ اللهِ ﷺ يَأْمُرُكُمَا أَنْ تَجْتَمِعَا، فَاجْتَمَعَتَا، فَاسْتَتَرَ بِهِمَا، فَقَضَى حَاجَتَهُ، ثُمَّ قَالَ لِي: ائْتِهِمَا، فَقُلْ لَهُمَا: لِتَرْجِعْ كُلُّ وَاحِدَةٍ مِنْكُمَا إِلَى مَكَانِهَا. فَقُلْتُ لَهُمَا، فَرَجَعَتَا. [تحفة ١١٢٤٩]

٣٤٠ ـ **حَدَّثَنَا** مُحَمَّدُ بْنُ يَحْيَى، حَدَّثَنَا أَبُو النُّعْمَانِ، حَدَّثَنَا مَهْدِيُّ بْنُ مَيْمُونٍ، حَدَّثَنَا مُحَمَّدُ بْنُ أَبِي يَعْقُوبَ، عَنِ الْحَسَنِ بْنِ سَعْدٍ عَنْ عَبْدِاللهِ بْنِ جَعْفَرٍ قَالَ: كَانَ أَحَبَّ مَا اسْتَتَرَ بِهِ النَّبِيُّ ﷺ لِحَاجَتِهِ هَدَفٌ، أَوْ حَائِشُ نَخْلٍ. [م: ٣٤٢، تحفة ٥٢١٥]

٣٤١ ـ **حَدَّثَنَا** مُحَمَّدُ بْنُ عَقِيلِ بْنِ خُوَيْلِدٍ، حَدَّثَنِي حَفْصُ بْنُ عَبْدِاللهِ، حَدَّثَنِي إِبْرَاهِيمُ بْنُ طَهْمَانَ، عَنْ مُحَمَّدِ بْنِ ذَكْوَانَ، عَنْ يَعْلَى بْنِ حَكِيمٍ، عَنْ سَعِيدِ بْنِ جُبَيْرٍ عَنِ ابْنِ عَبَّاسٍ قَالَ: عَدَلَ رَسُولُ اللهِ ﷺ إِلَى الشِّعْبِ فَبَالَ، حَتَّى إِنِّي آوِي لَهُ مِنْ فَكٍّ وَرِكَيْهِ حِينَ بَالَ. [تحفة ٥٦٥٠]

٢٤ ـ بَابُ النَّهْيِ عَنِ الِاجْتِمَاعِ عَلَى الْخَلَاءِ وَالْحَدِيثِ عِنْدَهُ

٣٤٢ ـ **حَدَّثَنَا** مُحَمَّدُ بْنُ يَحْيَى، حَدَّثَنَا عَبْدُاللهِ بْنُ رَجَاءٍ، أَخْبَرَنَا عِكْرِمَةُ بْنُ عَمَّارٍ، عَنْ يَحْيَى بْنِ أَبِي كَثِيرٍ، عَنْ هِلَالِ بْنِ عِيَاضٍ عَنْ أَبِي سَعِيدٍ الْخُدْرِيِّ أَنَّ رَسُولَ اللهِ ﷺ قَالَ: لَا يَتَنَاجَى اثْنَانِ عَلَى غَائِطِهِمَا، يَنْظُرُ كُلُّ وَاحِدٍ مِنْهُمَا إِلَى عَوْرَةِ صَاحِبِهِ، فَإِنَّ اللهَ[2] يَمْقُتُ عَلَى ذَلِكَ. [د: ١٥، تحفة ٤٣٩٧]

٣٤٢ (م١) ـ **حَدَّثَنَا** مُحَمَّدُ بْنُ يَحْيَى، حَدَّثَنَا سَلْمُ بْنُ إِبْرَاهِيمَ الْوَرَّاقُ، حَدَّثَنَا عِكْرِمَةُ، عَنْ يَحْيَى بْنِ أَبِي كَثِيرٍ، عَنْ عِيَاضِ بْنِ هِلَالٍ.

قَالَ مُحَمَّدُ بْنُ يَحْيَى: وَهُوَ الصَّوَابُ. [تحفة ٤٣٩٧]

٣٤٢ (م٢) ـ وحَدَّثَنَا مُحَمَّدُ بْنُ حُمَيْدٍ، حَدَّثَنَا عَلِيُّ بْنُ أَبِي بَكْرٍ، عَنْ سُفْيَانَ الثَّوْرِيِّ، عَنْ عِكْرِمَةَ بْنِ عَمَّارٍ، عَنْ يَحْيَى بْنِ أَبِي كَثِيرٍ، عَنْ عِيَاضِ بْنِ عَبْدِاللهِ، نَحْوَهُ. [تحفة ٤٣٩٧]

٢٥ ـ بَابُ النَّهْيِ عَنِ الْبَوْلِ فِي الْمَاءِ الرَّاكِدِ

٣٤٣ ـ **حَدَّثَنَا** مُحَمَّدُ بْنُ رُمْحٍ، أَخْبَرَنَا اللَّيْثُ بْنُ سَعْدٍ، عَنْ أَبِي الزُّبَيْرِ عَنْ جَابِرٍ عَنْ رَسُولِ اللهِ ﷺ أَنَّهُ نَهَى[3] أَنْ يُبَالَ فِي الْمَاءِ الرَّاكِدِ. [م: ٢٨١، تحفة ٢٩١١]

٣٤٤ ـ **حَدَّثَنَا** أَبُو بَكْرِ بْنُ أَبِي شَيْبَةَ، حَدَّثَنَا أَبُو خَالِدٍ الأَحْمَرُ، عَنِ ابْنِ عَجْلَانَ، عَنْ أَبِيهِ عَنْ أَبِي هُرَيْرَةَ قَالَ: قَالَ رَسُولُ اللهِ ﷺ: لَا يَبُولَنَّ أَحَدُكُمْ فِي الْمَاءِ الرَّاكِدِ. [خ: ٢٣٩، م: ٢٨٢، تحفة ١٤١٣٧]

٣٤٥ ـ [4] **حَدَّثَنَا** مُحَمَّدُ بْنُ يَحْيَى، حَدَّثَنَا مُحَمَّدُ بْنُ الْمُبَارَكِ، حَدَّثَنَا يَحْيَى بْنُ حَمْزَةَ، حَدَّثَنَا ابْنُ أَبِي فَرْوَةَ، عَنْ نَافِعٍ عَنِ ابْنِ عُمَرَ قَالَ: قَالَ رَسُولُ اللهِ ﷺ: لَا يَبُولَنَّ أَحَدُكُمْ فِي الْمَاءِ النَّاقِعِ. [تحفة ٧٤٩٣]

٢٦ ـ بَابُ التَّشْدِيدِ فِي الْبَوْلِ

٣٤٦ ـ **حَدَّثَنَا** أَبُو بَكْرِ بْنُ أَبِي شَيْبَةَ، حَدَّثَنَا أَبُو مُعَاوِيَةَ، عَنِ الأَعْمَشِ، عَنْ زَيْدِ بْنِ وَهْبٍ عَنْ عَبْدِالرَّحْمَنِ ابْنِ حَسَنَةَ قَالَ: خَرَجَ عَلَيْنَا رَسُولُ اللهِ ﷺ وَفِي يَدِهِ الدَّرَقَةُ[5]. فَوَضَعَهَا ثُمَّ جَلَسَ فَبَالَ إِلَيْهَا،

---

(١) قلت: هذه العبارة ثابتة في التيمورية ولم ترد في نسخة مراد وباريس.

(٢) في المطبوع: «ﷻ».

(٣) في المطبوع: «نهى عن أن يبال».

(٤) قال شيخنا: صح بلفظ: «الماء الدائم».

(٥) الترس.

فَقَالَ بَعْضُهُمْ: انْظُرُوا إِلَيْهِ، يَبُولُ كَمَا تَبُولُ الْمَرْأَةُ! فَسَمِعَهُ النَّبِيُّ ﷺ فَقَالَ: وَيْحَكَ! أَمَا عَلِمْتَ مَا أَصَابَ صَاحِبَ بَنِي إِسْرَائِيلَ؟ كَانُوا إِذَا أَصَابَهُمُ الْبَوْلُ قَرَضُوهُ بِالْمَقَارِيضِ، فَنَهَاهُمْ[1]؛ فَعُذِّبَ فِي قَبْرِهِ.

* قَالَ أَبُو الْحَسَنِ بْنُ سَلَمَةَ: حَدَّثَنَا أَبُو حَاتِمٍ، حَدَّثَنَا عُبَيْدُاللهِ بْنُ مُوسَى، أَخْبَرَنَا الأَعْمَشُ، فَذَكَرَ نَحْوَهُ.

[ن: ٣٠، تحفة ٩٦٩٣]

٣٤٧ ـ حَدَّثَنَا أَبُو بَكْرِ بْنُ أَبِي شَيْبَةَ، حَدَّثَنَا أَبُو مُعَاوِيَةَ وَوَكِيعٌ، عَنِ الأَعْمَشِ، عَنْ مُجَاهِدٍ، عَنْ طَاوُسٍ عَنِ ابْنِ عَبَّاسٍ قَالَ: مَرَّ رَسُولُ اللهِ ﷺ بِقَبْرَيْنِ جَدِيدَيْنِ، فَقَالَ: إِنَّهُمَا لَيُعَذَّبَانِ، وَمَا يُعَذَّبَانِ فِي كَبِيرٍ؛ أَمَّا أَحَدُهُمَا فَكَانَ لَا يَسْتَنْزِهُ[2] مِنْ بَوْلِهِ، وَأَمَّا الآخَرُ فَكَانَ يَمْشِي بِالنَّمِيمَةِ. [خ: ٢١٦، م: ٢٩٢، تحفة ٥٧٤٧]

٣٤٨ ـ حَدَّثَنَا أَبُو بَكْرِ بْنُ أَبِي شَيْبَةَ، حَدَّثَنَا عَفَّانُ، حَدَّثَنَا أَبُو عَوَانَةَ، عَنِ الأَعْمَشِ، عَنْ أَبِي صَالِحٍ عَنْ أَبِي هُرَيْرَةَ قَالَ: قَالَ رَسُولُ اللهِ ﷺ: أَكْثَرُ عَذَابِ الْقَبْرِ مِنَ الْبَوْلِ. [تحفة ١٢٥٠١]

٣٤٩ ـ حَدَّثَنَا أَبُو بَكْرِ بْنُ أَبِي شَيْبَةَ، حَدَّثَنَا وَكِيعٌ، حَدَّثَنَا الأَسْوَدُ بْنُ شَيْبَانَ، حَدَّثَنِي بَحْرُ بْنُ مَرَّارٍ عَنْ جَدِّهِ أَبِي بَكْرَةَ قَالَ: مَرَّ النَّبِيُّ ﷺ بِقَبْرَيْنِ، فَقَالَ: إِنَّهُمَا لَيُعَذَّبَانِ، وَمَا يُعَذَّبَانِ فِي كَبِيرٍ، أَمَّا أَحَدُهُمَا فَيُعَذَّبُ فِي الْبَوْلِ، وَأَمَّا الآخَرُ فَيُعَذَّبُ فِي الْغِيبَةِ. [تحفة ١١٦٥٧]

٢٧ ـ بَابُ الرَّجُلِ يُسَلَّمُ عَلَيْهِ وَهُوَ يَبُولُ

٣٥٠ ـ حَدَّثَنَا إِسْمَاعِيلُ بْنُ مُحَمَّدٍ الطَّلْحِيُّ، [وَأَحْمَدُ بْنُ سَعِيدٍ الدَّارِمِيُّ، قَالَا][3]: حَدَّثَنَا رَوْحُ بْنُ عُبَادَةَ، عَنْ سَعِيدٍ، عَنْ قَتَادَةَ، عَنِ الْحَسَنِ، عَنْ حُضَيْنِ بْنِ الْمُنْذِرِ [بْنِ الْحَارِثِ بْنِ وَعْلَةَ][4]، أَبِي سَاسَانَ [الرَّقَاشِيِّ][5] عَنِ الْمُهَاجِرِ بْنِ قُنْفُذِ بْنِ عُمَيْرِ بْنِ جُدْعَانَ قَالَ: أَتَيْتُ النَّبِيَّ ﷺ وَهُوَ يَتَوَضَّأُ، فَسَلَّمْتُ عَلَيْهِ فَلَمْ يَرُدَّ عَلَيَّ[6]، فَلَمَّا فَرَغَ [مِنْ وُضُوئِهِ][7] قَالَ: إِنَّهُ لَمْ يَمْنَعْنِي مِنْ أَنْ أَرُدَّ عَلَيْكَ، إِلَّا أَنِّي كُنْتُ عَلَى غَيْرِ وُضُوءٍ.

* قَالَ أَبُو الْحَسَنِ بْنُ سَلَمَةَ: حَدَّثَنَا أَبُو حَاتِمٍ، حَدَّثَنَا الأَنْصَارِيُّ، عَنْ سَعِيدِ بْنِ أَبِي عَرُوبَةَ فَذَكَرَ نَحْوَهُ.

[ن: ٣٨، د: ١٧، تحفة ١١٥٨٠]

٣٥١ ـ حَدَّثَنَا هِشَامُ بْنُ عَمَّارٍ، حَدَّثَنَا مَسْلَمَةُ بْنُ عُلَيٍّ، حَدَّثَنَا الأَوْزَاعِيُّ، عَنْ يَحْيَى بْنِ أَبِي كَثِيرٍ، عَنْ أَبِي سَلَمَةَ عَنْ أَبِي هُرَيْرَةَ قَالَ: مَرَّ رَجُلٌ عَلَى النَّبِيِّ ﷺ وَهُوَ يَبُولُ، فَسَلَّمَ عَلَيْهِ، فَلَمْ يَرُدَّ عَلَيْهِ، فَلَمَّا فَرَغَ ضَرَبَ بِكَفَّيْهِ **الأَرْضَ** فَتَيَمَّمَ، ثُمَّ رَدَّ عَلَيْهِ السَّلَامَ. [تحفة ١٥٤٠١]

٣٥٢ ـ حَدَّثَنَا سُوَيْدُ بْنُ سَعِيدٍ، حَدَّثَنَا عِيسَى بْنُ يُونُسَ، عَنْ هَاشِمِ بْنِ الْبَرِيدِ، عَنْ عَبْدِاللهِ بْنِ مُحَمَّدِ بْنِ عَقِيلٍ عَنْ جَابِرِ بْنِ عَبْدِاللهِ أَنَّ رَجُلًا مَرَّ عَلَى النَّبِيِّ ﷺ وَهُوَ يَبُولُ، فَسَلَّمَ عَلَيْهِ، فَقَالَ لَهُ [رَسُولُ اللهِ][8] ﷺ: إِذَا رَأَيْتَنِي عَلَى مِثْلِ هَذِهِ الْحَالَةِ فَلَا تُسَلِّمْ عَلَيَّ، فَإِنَّكَ إِنْ فَعَلْتَ ذَلِكَ، لَمْ أَرُدَّ عَلَيْكَ.

[تحفة ٢٣٧٤]

٣٥٣ ـ حَدَّثَنَا عَبْدُاللهِ بْنُ سَعِيدٍ، وَالْحُسَيْنُ بْنُ أَبِي السَّرِيِّ الْعَسْقَلَانِيُّ، قَالَا: حَدَّثَنَا أَبُو دَاوُدَ، عَنْ

---

(١) في المطبوع: «عن ذلك».
(٢) في التيمورية: لا يستبرئ.
(٣) زيادة من نسخة باريس.
(٤) زيادة من مراد وباريس.
(٥) زيادة من مراد وباريس.
(٦) في المطبوع: «السَّلَامَ».
(٧) زيادة من باريس.
(٨) زيادة من مراد وباريس.

سُفْيَانَ، عَنِ الضَّحَّاكِ بْنِ عُثْمَانَ، عَنْ نَافِعٍ عَنِ ابْنِ عُمَرَ قَالَ: مَرَّ رَجُلٌ عَلَى النَّبِيِّ ﷺ وَهُوَ يَبُولُ، فَسَلَّمَ عَلَيْهِ فَلَمْ يَرُدَّ عَلَيْهِ. [م: ٣٧٠، تحفة ٧٦٩٦]

٢٨ ـ بَابُ الِاسْتِنْجَاءِ بِالْمَاءِ

٣٥٤ ـ حَدَّثَنَا هَنَّادُ بْنُ السَّرِيِّ، حَدَّثَنَا أَبُو الأَحْوَصِ، عَنْ مَنْصُورٍ، عَنْ إِبْرَاهِيمَ، عَنِ الأَسْوَدِ عَنْ عَائِشَةَ قَالَتْ: مَا رَأَيْتُ رَسُولَ اللهِ ﷺ خَرَجَ مِنْ غَائِطٍ قَطُّ إِلَّا مَسَّ مَاءً. [ن: ٤٦، ت: ١٩، تحفة ١٦٠٠٠]

٣٥٥ ـ حَدَّثَنَا هِشَامُ بْنُ عَمَّارٍ، حَدَّثَنَا صَدَقَةُ بْنُ خَالِدٍ، حَدَّثَنَا عُتْبَةُ بْنُ أَبِي حَكِيمٍ، حَدَّثَنِي طَلْحَةُ بْنُ نَافِعٍ أَبُو سُفْيَانَ قَالَ: حَدَّثَنِي أَبُو أَيُّوبَ الأَنْصَارِيُّ، وَجَابِرُ بْنُ عَبْدِاللهِ، وَأَنَسُ بْنُ مَالِكٍ أَنَّ هَذِهِ الآيَةَ نَزَلَتْ ﴿فِيهِ رِجَالٌ يُحِبُّونَ أَن يَتَطَهَّرُواْ وَاللَّهُ يُحِبُّ ٱلْمُطَّهِّرِينَ﴾ [التوبة: ١٠٨] قَالَ رَسُولُ اللهِ ﷺ: يَا مَعْشَرَ الأَنْصَارِ! إِنَّ اللهَ قَدْ أَثْنَى عَلَيْكُمْ فِي الطُّهُورِ، فَمَا طُهُورُكُمْ؟ قَالُوا: نَتَوَضَّأُ لِلصَّلَاةِ، وَنَغْتَسِلُ مِنَ الْجَنَابَةِ، وَنَسْتَنْجِي بِالْمَاءِ. قَالَ: فَهُوَ ذَاكَ، فَعَلَيْكُمُوهُ. [تحفة ٣٤٦٠]

٣٥٦ ـ حَدَّثَنَا عَلِيُّ بْنُ مُحَمَّدٍ، حَدَّثَنَا وَكِيعٌ، عَنْ شَرِيكٍ، عَنْ جَابِرٍ، عَنْ زَيْدٍ الْعَمِّيِّ، عَنْ أَبِي الصِّدِّيقِ النَّاجِيِّ عَنْ عَائِشَةَ أَنَّ النَّبِيَّ ﷺ كَانَ يَغْسِلُ مَقْعَدَتَهُ ثَلَاثًا. قَالَ ابْنُ عُمَرَ: فَعَلْنَاهُ فَوَجَدْنَاهُ دَوَاءً وَطَهُورًا.

* قَالَ أَبُو الْحَسَنِ بْنُ سَلَمَةَ: حَدَّثَنَا أَبُو حَاتِمٍ، وَإِبْرَاهِيمُ [بْنُ سُلَيْمَانَ الْوَاسِطِيُّ][(١)]، قَالَا: حَدَّثَنَا أَبُو نُعَيْمٍ، حَدَّثَنَا شَرِيكٌ، نَحْوَهُ. [تحفة ١٦٠٤٥]

٣٥٧ ـ حَدَّثَنَا أَبُو كُرَيْبٍ، حَدَّثَنَا مُعَاوِيَةُ بْنُ هِشَامٍ، عَنْ يُونُسَ بْنِ الْحَارِثِ، عَنْ إِبْرَاهِيمَ بْنِ أَبِي مَيْمُونَةَ، عَنْ أَبِي صَالِحٍ عَنْ أَبِي هُرَيْرَةَ قَالَ: قَالَ رَسُولُ اللهِ ﷺ: نَزَلَتْ فِي أَهْلِ قُبَاءَ ﴿فِيهِ رِجَالٌ يُحِبُّونَ أَن يَتَطَهَّرُواْ وَاللَّهُ يُحِبُّ ٱلْمُطَّهِّرِينَ﴾ [التوبة: ١٠٨] [قَالَ][(٢)]: كَانُوا يَسْتَنْجُونَ بِالْمَاءِ فَنَزَلَتْ فِيهِمْ هَذِهِ الآيَةُ. [ت: ٣١٠٠، تحفة ١٢٣٠٩]

٢٩ ـ بَابُ مَنْ دَلَكَ يَدَهُ بِالأَرْضِ بَعْدَ الِاسْتِنْجَاءِ

٣٥٨ ـ حَدَّثَنَا أَبُو بَكْرِ بْنُ أَبِي شَيْبَةَ، وَعَلِيُّ بْنُ مُحَمَّدٍ، قَالَا: حَدَّثَنَا وَكِيعٌ، عَنْ شَرِيكٍ، عَنْ إِبْرَاهِيمَ بْنِ جَرِيرٍ، عَنْ أَبِي زُرْعَةَ بْنِ عَمْرِو بْنِ جَرِيرٍ عَنْ أَبِي هُرَيْرَةَ أَنَّ النَّبِيَّ ﷺ قَضَى حَاجَتَهُ، ثُمَّ اسْتَنْجَى مِنْ تَوْرٍ[(٣)]، ثُمَّ دَلَكَ يَدَهُ بِالأَرْضِ.

* قَالَ أَبُو الْحَسَنِ بْنُ سَلَمَةَ: حَدَّثَنَا أَبُو حَاتِمٍ، حَدَّثَنَا سَعِيدُ بْنُ سُلَيْمَانَ الْوَاسِطِيُّ، عَنْ شَرِيكٍ، نَحْوَهُ. [ن: ٥٠، د: ٤٥، تحفة ١٤٨٨٦]

٣٥٩ ـ حَدَّثَنَا مُحَمَّدُ بْنُ يَحْيَى، حَدَّثَنَا أَبُو نُعَيْمٍ، قَالَ: حَدَّثَنَا أَبَانُ بْنُ عَبْدِاللهِ، حَدَّثَنِي إِبْرَاهِيمُ بْنُ جَرِيرٍ عَنْ أَبِيهِ أَنَّ نَبِيَّ اللهِ ﷺ دَخَلَ الْغَيْضَةَ[(٤)] فَقَضَى حَاجَتَهُ، فَأَتَاهُ جَرِيرٌ بِإِدَاوَةٍ[(٥)] مِنْ مَاءٍ، فَاسْتَنْجَى مِنْهَا، وَمَسَحَ يَدَهُ بِالتُّرَابِ. [ن: ٥١، تحفة ٣٢٠٧]

---

(١) زيادة من باريس.
(٢) زيادة من مراد وباريس.
(٣) إناء من نحاس أو حجارة.
(٤) مكان يجتمع فيه الأشجار.
(٥) إناء من جلد.

٣٠ ـ بَابُ تَغْطِيَةِ الإِنَاءِ

٣٦٠ ـ **حَدَّثَنَا** مُحَمَّدُ بْنُ يَحْيَى، قَالَ: حَدَّثَنَا يَعْلَى بْنُ عُبَيْدٍ، حَدَّثَنَا عَبْدُالْمَلِكِ بْنُ أَبِي سُلَيْمَانَ، عَنْ أَبِي الزُّبَيْرِ عَنْ جَابِرٍ قَالَ: أَمَرَنَا النَّبِيُّ ﷺ أَنْ نُوكِيَ[1] أَسْقِيَتَنَا وَنُغَطِّيَ آنِيَتَنَا. [م: ٢٠١٢، تحفة ٢٧٩٢]

٣٦١ ـ **حَدَّثَنَا** عِصْمَةُ بْنُ الْفَضْلِ، وَيَحْيَى بْنُ حَكِيمٍ، قَالَا: حَدَّثَنَا حَرَمِيُّ بْنُ عُمَارَةَ بْنِ أَبِي حَفْصَةَ، قَالَ: حَدَّثَنَا حَرِيشُ بْنُ خِرِّيت[2]، أَخْبَرَنَا ابْنُ أَبِي مُلَيْكَةَ عَنْ عَائِشَةَ قَالَتْ: كُنْتُ أَضَعُ لِرَسُولِ اللهِ ﷺ ثَلَاثَةَ آنِيَةٍ مِنَ اللَّيْلِ مُخَمَّرَةً: إِنَاءً لِطَهُورِهِ، وَإِنَاءً لِسِوَاكِهِ، وَإِنَاءً لِشَرَابِهِ. [د: ٥٦، تحفة ١٦٢٣٧]

٣٦٢ ـ **حَدَّثَنَا** عَبَّادُ بْنُ الْوَلِيدِ أَبُو بَدْرٍ، حَدَّثَنَا مُطَهَّرُ بْنُ الْهَيْثَمِ، قَالَ: حَدَّثَنَا عَلْقَمَةُ بْنُ أَبِي جَمْرَةَ الضُّبَعِيُّ، عَنْ أَبِيهِ أَبِي جَمْرَةَ الضُّبَعِيِّ عَنِ ابْنِ عَبَّاسٍ قَالَ: كَانَ رَسُولُ اللهِ ﷺ لَا يَكِلُ طُهُورَهُ إِلَى أَحَدٍ؛ وَلَا صَدَقَتَهُ الَّتِي يَتَصَدَّقُ بِهَا، يَكُونُ هُوَ الَّذِي يَتَوَلَّاهَا بِنَفْسِهِ. [تحفة ٦٥٣٥]

٣١ ـ بَابُ غَسْلِ الإِنَاءِ مِنْ وُلُوغِ الْكَلْبِ

٣٦٣ ـ **حَدَّثَنَا** أَبُو بَكْرِ بْنُ أَبِي شَيْبَةَ، حَدَّثَنَا أَبُو مُعَاوِيَةَ، عَنِ الأَعْمَشِ عَنْ أَبِي رَزِينٍ قَالَ: رَأَيْتُ أَبَا هُرَيْرَةَ يَضْرِبُ جَبْهَتَهُ بِيَدِهِ وَيَقُولُ: يَا أَهْلَ الْعِرَاقِ! أَنْتُمْ تَزْعُمُونَ أَنِّي أَكْذِبُ عَلَى رَسُولِ اللهِ ﷺ لِيَكُونَ لَكُمُ الْمَهْنَأُ وَعَلَيَّ الإِثْمُ، أَشْهَدُ لَسَمِعْتُ رَسُولَ اللهِ ﷺ يَقُولُ: إِذَا وَلَغَ الْكَلْبُ فِي إِنَاءِ أَحَدِكُمْ فَلْيَغْسِلْهُ سَبْعَ مَرَّاتٍ. [خ: ١٧٢، م: ٢٧٩، تحفة ١٤٦٠٧]

٣٦٤ ـ **حَدَّثَنَا** مُحَمَّدُ بْنُ يَحْيَى، حَدَّثَنَا رَوْحُ بْنُ عُبَادَةَ، حَدَّثَنَا مَالِكُ بْنُ أَنَسٍ، عَنْ أَبِي الزِّنَادِ، عَنِ الأَعْرَجِ عَنْ أَبِي هُرَيْرَةَ أَنَّ رَسُولَ اللهِ ﷺ قَالَ: إِذَا شَرِبَ[3] الْكَلْبُ فِي إِنَاءِ أَحَدِكُمْ فَلْيَغْسِلْهُ سَبْعَ مَرَّاتٍ. [خ: ١٧٢، م: ٢٧٩، تحفة ١٣٧٩٩]

٣٦٥ ـ **حَدَّثَنَا** أَبُو بَكْرِ بْنُ أَبِي شَيْبَةَ، حَدَّثَنَا شَبَابَةُ، حَدَّثَنَا شُعْبَةُ، عَنْ أَبِي التَّيَّاحِ؛ قَالَ: سَمِعْتُ مُطَرِّفًا يُحَدِّثُ عَنْ عَبْدِاللهِ بْنِ الْمُغَفَّلِ أَنَّ رَسُولَ اللهِ ﷺ قَالَ: إِذَا وَلَغَ الْكَلْبُ فِي الإِنَاءِ، فَاغْسِلُوهُ سَبْعَ مَرَّاتٍ، وَعَفِّرُوهُ الثَّامِنَةَ بِالتُّرَابِ. [م: ٢٨٠، تحفة ٩٦٦٥]

٣٦٦ ـ **حَدَّثَنَا** مُحَمَّدُ بْنُ يَحْيَى، حَدَّثَنَا ابْنُ أَبِي مَرْيَمَ، أَخْبَرَنَا عَبْدُاللهِ[4] بْنُ عُمَرَ، عَنْ نَافِعٍ عَنِ ابْنِ عُمَرَ قَالَ: قَالَ رَسُولُ اللهِ ﷺ: إِذَا وَلَغَ الْكَلْبُ فِي إِنَاءِ أَحَدِكُمْ فَلْيَغْسِلْهُ سَبْعَ مَرَّاتٍ. [تحفة ٧٧٣٥]

٣٢ ـ بَابُ الْوُضُوءِ بِسُؤْرِ الْهِرِّ[5] وَالرُّخْصَةِ فِيهِ[6]

٣٦٧ ـ **حَدَّثَنَا** أَبُو بَكْرِ بْنُ أَبِي شَيْبَةَ، حَدَّثَنَا زَيْدُ بْنُ الْحُبَابِ، أَنْبَأَنَا[7] مَالِكُ بْنُ أَنَسٍ، أَخْبَرَنِي إِسْحَاقُ بْنُ عَبْدِاللهِ بْنِ أَبِي طَلْحَةَ الأَنْصَارِيُّ، عَنْ حُمَيْدَةَ بِنْتِ عُبَيْدِ[8] بْنِ رِفَاعَةَ[9]، عَنْ كَبْشَةَ بِنْتِ كَعْبٍ، وَكَانَتْ تَحْتَ

---

(١) نربط.
(٢) في المطبوع: «الخريت».
(٣) في نسخة مراد وباريس: «إذا ولغ» قال الحافظ في الفتح: «وهو في نسخة صحيحة من سنن ابن ماجه من رواية روح بن عبادة عن مالك أيضاً».
(٤) في التيمورية وباريس: «عُبيد الله» والمثبت من مراد وتحفة الأشراف، قال المزي: «وقع في بعض النسخ: عن عبيد الله وهو وهم.».
(٥) في باريس: «الهرة».
(٦) في مراد وباريس: «في ذلك».
(٧) في التيمورية: «أخبرني».
(٨) في التيمورية: «حميد» ثم كتب الناسخ في الهامش: «صوابه عبيد».
(٩) في مراد وباريس: «رافع» وكذا في التيمورية إلا أن الناسخ كتب في الهامش: «رفاعة» ووضع فوقها علامة التصحيح.

[بَعْضِ][1] وَلَدِ أَبِي قَتَادَةَ أَنَّهَا صَبَّتْ لأَبِي قَتَادَةَ مَاءً يَتَوَضَّأُ بِهِ، فَجَاءَتْ هِرَّةٌ[2] تَشْرَبُ، فَأَصْغَى لَهَا الإِنَاءَ، فَجَعَلْتُ أَنْظُرُ إِلَيْهِ، فَقَالَ: يَا ابْنَةَ أَخِي! أَتَعْجَبِينَ؟ قَالَ رَسُولُ اللهِ ﷺ: إِنَّهَا لَيْسَتْ بِنَجَسٍ، هِيَ مِنَ الطَّوَّافِينَ أَوِ[3] الطَّوَّافَاتِ. [ن: ٦٨، د: ٧٥، ت: ٩٢، تحفة ١٢١٤١]

٣٦٨ ـ حَدَّثَنَا عَمْرُو بْنُ رَافِعٍ أَبُو حُجْرٍ وَإِسْمَاعِيلُ بْنُ تَوْبَةَ، قَالَا: حَدَّثَنَا يَحْيَى بْنُ زَكَرِيَّا بْنِ أَبِي زَائِدَةَ، عَنْ حَارِثَةَ، عَنْ عَمْرَةَ عَنْ عَائِشَةَ قَالَتْ: كُنْتُ أَتَوَضَّأُ أَنَا وَرَسُولُ اللهِ ﷺ مِنْ إِنَاءٍ وَاحِدٍ، قَدْ أَصَابَتْ مِنْهُ الْهِرَّةُ قَبْلَ ذَلِكَ. [تحفة ١٧٨٨٧]

٣٦٩ ـ [4] **حَدَّثَنَا** مُحَمَّدُ بْنُ بَشَّارٍ، حَدَّثَنَا عُبَيْدُاللهِ بْنُ عَبْدِالْمَجِيدِ[5]، حَدَّثَنَا عَبْدُالرَّحْمَنِ بْنُ أَبِي الزِّنَادِ، عَنْ أَبِيهِ، عَنْ أَبِي سَلَمَةَ عَنْ أَبِي هُرَيْرَةَ قَالَ: قَالَ رَسُولُ اللهِ ﷺ: الْهِرَّةُ لَا تَقْطَعُ الصَّلَاةَ؛ لأَنَّهَا مِنْ مَتَاعِ الْبَيْتِ. [تحفة ١٤٩٦٤]

٣٣ ـ بَابُ الرُّخْصَةِ بِفَضْلِ وَضُوءِ الْمَرْأَةِ

٣٧٠ ـ [6] **حَدَّثَنَا** أَبُو بَكْرِ بْنُ أَبِي شَيْبَةَ، حَدَّثَنَا أَبُو الأَحْوَصِ، عَنْ سِمَاكِ بْنِ حَرْبٍ، عَنْ عِكْرِمَةَ عَنِ ابْنِ عَبَّاسٍ قَالَ: اغْتَسَلَ بَعْضُ أَزْوَاجِ النَّبِيِّ ﷺ فِي جَفْنَةٍ، فَجَاءَ النَّبِيُّ ﷺ لِيَغْتَسِلَ أَوْ يَتَوَضَّأَ[7]، فَقَالَتْ: يَا رَسُولَ اللهِ! إِنِّي كُنْتُ جُنُبًا، قَالَ: الْمَاءُ لَا يُجْنِبُ. [ن: ٣٢٥، د: ٦٨، ت: ٦٥، تحفة ٦١٠٣]

٣٧١ ـ حَدَّثَنَا عَلِيُّ بْنُ مُحَمَّدٍ، حَدَّثَنَا وَكِيعٌ، عَنْ سُفْيَانَ، عَنْ سِمَاكِ بْنِ حَرْبٍ، عَنْ عِكْرِمَةَ عَنِ ابْنِ عَبَّاسٍ أَنَّ امْرَأَةً مِنْ أَزْوَاجِ النَّبِيِّ ﷺ اغْتَسَلَتْ مِنْ جَنَابَةٍ، فَتَوَضَّأَ أَوِ اغْتَسَلَ النَّبِيُّ ﷺ مِنْ فَضْلِ وَضُوئِهَا. [ن: ٣٢٥، د: ٦٨، ت: ٦٥، تحفة ٦١٠٣]

٣٧٢ ـ حَدَّثَنَا مُحَمَّدُ بْنُ الْمُثَنَّى، وَمُحَمَّدُ بْنُ يَحْيَى، وَإِسْحَاقُ بْنُ مَنْصُورٍ، قَالُوا: حَدَّثَنَا أَبُو دَاوُدَ، حَدَّثَنَا شَرِيكٌ، عَنْ سِمَاكٍ، عَنْ عِكْرِمَةَ، عَنِ ابْنِ عَبَّاسٍ عَنْ مَيْمُونَةَ زَوْجِ النَّبِيِّ ﷺ أَنَّ النَّبِيَّ ﷺ تَوَضَّأَ بِفَضْلِ غُسْلِهَا مِنَ الْجَنَابَةِ. [تحفة ١٨٠٧١]

٣٤ ـ بَابُ النَّهْيِ عَنْ ذَلِكَ

٣٧٣ ـ [8] **حَدَّثَنَا** مُحَمَّدُ بْنُ بَشَّارٍ، حَدَّثَنَا أَبُو دَاوُدَ، حَدَّثَنَا شُعْبَةُ، عَنْ عَاصِمٍ الأَحْوَلِ، عَنْ أَبِي حَاجِبٍ عَنِ الْحَكَمِ بْنِ عَمْرٍو أَنَّ رَسُولَ اللهِ ﷺ نَهَى أَنْ يَتَوَضَّأَ الرَّجُلُ بِفَضْلِ وَضُوءِ الْمَرْأَةِ. [د: ٨٢، ت: ٦٤، تحفة ٣٤٢١]

٣٧٤ ـ حَدَّثَنَا مُحَمَّدُ بْنُ يَحْيَى، حَدَّثَنَا الْمُعَلَّى بْنُ أَسَدٍ، حَدَّثَنَا عَبْدُالْعَزِيزِ بْنُ الْمُخْتَارِ، حَدَّثَنَا عَاصِمٌ الأَحْوَلُ عَنْ عَبْدِاللهِ بْنِ سَرْجِسَ قَالَ: نَهَى رَسُولُ اللهِ ﷺ أَنْ يَغْتَسِلَ الرَّجُلُ بِفَضْلِ وَضُوءِ الْمَرْأَةِ، وَالْمَرْأَةُ بِفَضْلِ الرَّجُلِ، وَلَكِنْ يَشْرَعَانِ جَمِيعًا.

قَالَ أَبُو عَبْد اللهِ [ابْن مَاجَه][9]: الصَّحِيحُ هُوَ الأَوَّلُ، وَالثَّانِي وَهْمٌ.

---

(١) زيادة من مراد وباريس.
(٢) في باريس: «هرة».
(٣) في التيمورية: «و».
(٤) والصحيح أنه موقوف على أبي هريرة.
(٥) في المطبوع: «يَعْنِي أَبَا بَكْرٍ الْحَنَفِيَّ».
(٦) انظر صحيح أبي داود برقم (٦١/الأم) لتقف على فائدة حول رواية سفيان وشعبة عن سماك عن عكرمة.
(٧) في التيمورية: «ليتوضأ».
(٨) وقد أعله البخاري والدارقطني والبيهقي بالوقف.
(٩) زيادة من المحمودية.

* قَالَ أَبُو الْحَسَنِ بْنُ سَلَمَةَ: حَدَّثَنَا أَبُو حَاتِمٍ، وَأَبُو عُثْمَانَ الْبُخَارِيُّ[1]، قَالَا: حَدَّثَنَا الْمُعَلَّى بْنُ أَسَدٍ، نَحْوَهُ. [تحفة ٥٣٢٥]

٣٧٥ ـ حَدَّثَنَا مُحَمَّدُ بْنُ يَحْيَى، حَدَّثَنَا عُبَيْدُاللهِ، عَنْ إِسْرَائِيلَ، عَنْ أَبِي إِسْحَاقَ، عَنِ الْحَارِثِ عَنْ عَلِيٍّ قَالَ: كَانَ النَّبِيُّ ﷺ وَأَهْلُهُ يَغْتَسِلُونَ مِنْ إِنَاءٍ وَاحِدٍ، وَلَا يَغْتَسِلُ أَحَدُهُمَا بِفَضْلِ صَاحِبِهِ. [تحفة ١٠٠٥١]

٣٥ ـ بَابُ الرَّجُلِ وَالْمَرْأَةِ يَغْتَسِلَانِ مِنْ إِنَاءٍ وَاحِدٍ

٣٧٦ ـ حَدَّثَنَا مُحَمَّدُ بْنُ رُمْحٍ، أَخْبَرَنَا اللَّيْثُ بْنُ سَعْدٍ، عَنِ ابْنِ شِهَابٍ ع وحَدَّثَنَا أَبُو بَكْرِ بْنُ أَبِي شَيْبَةَ، حَدَّثَنَا سُفْيَانُ بْنُ عُيَيْنَةَ، عَنِ الزُّهْرِيِّ، عَنْ عُرْوَةَ عَنْ عَائِشَةَ قَالَتْ: كُنْتُ أَغْتَسِلُ أَنَا وَرَسُولُ اللهِ ﷺ مِنْ إِنَاءٍ وَاحِدٍ. [خ: ٢٥٠، م: ٣١٩، تحفة ١٦٥٨٦]

٣٧٧ ـ حَدَّثَنَا أَبُو بَكْرِ بْنُ أَبِي شَيْبَةَ، حَدَّثَنَا سُفْيَانُ بْنُ عُيَيْنَةَ، عَنْ عَمْرِو بْنِ دِينَارٍ، عَنْ جَابِرِ بْنِ زَيْدٍ، عَنِ ابْنِ عَبَّاسٍ عَنْ خَالَتِهِ مَيْمُونَةَ قَالَتْ: كُنْتُ أَغْتَسِلُ أَنَا وَرَسُولُ اللهِ ﷺ مِنْ إِنَاءٍ وَاحِدٍ. [، م: ٣٢٢، تحفة ١٨٠٦٧]

٣٧٨ ـ حَدَّثَنَا أَبُو عَامِرٍ الأَشْعَرِيُّ عَبْدُاللهِ بْنُ عَامِرٍ، حَدَّثَنَا يَحْيَى بْنُ أَبِي بُكَيْرٍ، حَدَّثَنَا إِبْرَاهِيمُ بْنُ نَافِعٍ، عَنِ ابْنِ أَبِي نَجِيحٍ، عَنْ مُجَاهِدٍ عَنْ أُمِّ هَانِئٍ أَنَّ النَّبِيَّ ﷺ اغْتَسَلَ وَمَيْمُونَةُ مِنْ إِنَاءٍ وَاحِدٍ، فِي قَصْعَةٍ، فِيهَا أَثَرُ الْعَجِينِ. [ن: ٢٤٠، تحفة ١٨٠١٢]

٣٧٩ ـ حَدَّثَنَا أَبُو بَكْرِ بْنُ أَبِي شَيْبَةَ، حَدَّثَنَا مُحَمَّدُ بْنُ الْحَسَنِ الأَسَدِيُّ، حَدَّثَنَا شَرِيكٌ، عَنْ عَبْدِاللهِ بْنِ مُحَمَّدِ بْنِ عَقِيلٍ عَنْ جَابِرِ بْنِ عَبْدِاللهِ قَالَ: كَانَ رَسُولُ اللهِ ﷺ وَأَزْوَاجُهُ يَغْتَسِلُونَ مِنْ إِنَاءٍ وَاحِدٍ. [تحفة ٢٣٧٥]

٣٨٠ ـ حَدَّثَنَا أَبُو بَكْرِ بْنُ أَبِي شَيْبَةَ، حَدَّثَنَا إِسْمَاعِيلُ ابْنُ عُلَيَّةَ، عَنْ هِشَامٍ الدَّسْتُوَائِيِّ[2]، عَنْ يَحْيَى بْنِ أَبِي كَثِيرٍ، حَدَّثَنَا أَبُو سَلَمَةَ[3]، عَنْ زَيْنَبَ بِنْتِ أُمِّ سَلَمَةَ عَنْ أُمِّ سَلَمَةَ أَنَّهَا كَانَتْ وَرَسُولُ اللهِ ﷺ يَغْتَسِلَانِ مِنْ إِنَاءٍ وَاحِدٍ. [خ: ٣٢٢، م: ٣٢٤، تحفة ١٨٢٧١]

٣٦ ـ بَابُ الرَّجُلِ وَالْمَرْأَةِ يَتَوَضَّآنِ مِنْ إِنَاءٍ وَاحِدٍ

٣٨١ ـ حَدَّثَنَا هِشَامُ بْنُ عَمَّارٍ، حَدَّثَنَا مَالِكُ بْنُ أَنَسٍ، حَدَّثَنِي نَافِعٌ عَنِ ابْنِ عُمَرَ قَالَ: كَانَ الرِّجَالُ وَالنِّسَاءُ يَتَوَضَّؤُونَ عَلَى عَهْدِ رَسُولِ اللهِ ﷺ مِنْ إِنَاءٍ وَاحِدٍ. [خ: ١٩٣، تحفة ٨٣٥٠]

٣٨٢ ـ حَدَّثَنَا عَبْدُالرَّحْمَنِ بْنُ إِبْرَاهِيمَ الدِّمَشْقِيُّ، حَدَّثَنَا أَنَسُ بْنُ عِيَاضٍ، حَدَّثَنَا أُسَامَةُ بْنُ زَيْدٍ، عَنْ سَالِمٍ أَبِي[4] النُّعْمَانِ ـ وَهُوَ ابْنُ سَرْجٍ ـ عَنْ أُمِّ صُبَيَّةَ الْجُهَنِيَّةِ قَالَتْ: رُبَّمَا اخْتَلَفَتْ يَدِي وَيَدُ رَسُولِ اللهِ ﷺ فِي الْوُضُوءِ مِنْ إِنَاءٍ وَاحِدٍ.

قَالَ أَبُو عَبْد اللهِ بْنِ مَاجَه[5]: سَمِعْتُ مُحَمَّدًا[6] يَقُولُ: أُمُّ صُبَيَّةَ هِيَ خَوْلَةُ بِنْتُ قَيْسٍ فَذَكَرْتُ لِأَبِي زُرْعَةَ، فَقَالَ: صَدَقَ. [د: ٧٨، تحفة ١٨٣٣٤]

---

(١) في المطبوع: «المحاربي».

(٢) بفتح الدال وسكون السين، واختلف العلماء في ضبط التاء، فضبطها جماعة منهم النووي بفتح التاء، وضبطها السمعاني بضم التاء.

(٣) في الأزهرية: «عن أبي سلمة».

(٤) في التيمورية «ابن النعمان» ثم كتب الناسخ في هامشها أبي وكذا في مراد ووضع فوقها علامة التصحيح وفي باريس: «ابن» وقال ابن حجر في ترجمته: «سالم بن سرج أبو النعمان ومنهم من قال فيه: سالم بن النعمان».

(٥) من هامش التيمورية وبخط مغاير، ووردت في مراد وباريس وهناك إشارة لكونها في بعض النسخ دون بعض، وهي ثابتة في تحفة الأشراف.

(٦) يعني ابن يحيى.

٣٨٣ ـ **حَدَّثَنَا** مُحَمَّدُ بْنُ يَحْيَى، حَدَّثَنَا دَاوُدُ بْنُ شَبِيبٍ، حَدَّثَنَا حَبِيبُ بْنُ أَبِي حَبِيبٍ، عَنْ عَمْرِو بْنِ هَرِمٍ، عَنْ عِكْرِمَةَ عَنْ عَائِشَةَ عَنِ النَّبِيِّ ﷺ؛ أَنَّهُمَا كَانَا يَتَوَضَّآنِ جَمِيعًا لِلصَّلَاةِ. [تحفة ١٧٤٠٤]

٣٧ ـ بَابُ الْوُضُوءِ بِالنَّبِيذِ

٣٨٤ ـ **حَدَّثَنَا** أَبُو بَكْرِ بْنُ أَبِي شَيْبَةَ، وَعَلِيُّ بْنُ مُحَمَّدٍ، قَالَا: حَدَّثَنَا وَكِيعٌ، عَنْ أَبِيهِ ح وحَدَّثَنَا مُحَمَّدُ بْنُ يَحْيَى، حَدَّثَنَا عَبْدُالرَّزَّاقِ، عَنْ سُفْيَانَ، عَنْ أَبِي فَزَارَةَ الْعَبْسِيِّ، عَنْ أَبِي زَيْدٍ، مَوْلَى عَمْرِو بْنِ حُرَيْثٍ، عَنْ عَبْدِاللهِ بْنِ مَسْعُودٍ أَنَّ رَسُولَ اللهِ ﷺ قَالَ لَهُ لَيْلَةَ الْجِنِّ: عِنْدَكَ طَهُورٌ؟ قَالَ: لَا، إِلَّا شَيْءٌ مِنْ نَبِيذٍ فِي إِدَاوَةٍ قَالَ: تَمْرَةٌ طَيِّبَةٌ وَمَاءٌ طَهُورٌ [فَتَوَضَّأَ][1]. هَذَا حَدِيثُ وَكِيعٍ. [د: ٨٤، ت: ٨٨، تحفة ٩٦٠٣]

٣٨٥ ـ **حَدَّثَنَا** الْعَبَّاسُ بْنُ الْوَلِيدِ الدِّمَشْقِيُّ، حَدَّثَنَا مَرْوَانُ بْنُ مُحَمَّدٍ، حَدَّثَنَا ابْنُ لَهِيعَةَ، حَدَّثَنَا قَيْسُ بْنُ الْحَجَّاجِ، عَنْ حَنَشٍ الصَّنْعَانِيِّ عَنْ عَبْدِاللهِ بْنِ عَبَّاسٍ أَنَّ رَسُولَ اللهِ ﷺ قَالَ لِابْنِ مَسْعُودٍ لَيْلَةَ الْجِنِّ: مَعَكَ مَاءٌ؟ قَالَ: لَا، إِلَّا نَبِيذٌ فِي سَطِيحَةٍ، فَقَالَ رَسُولُ اللهِ ﷺ: تَمْرَةٌ طَيِّبَةٌ وَمَاءٌ طَهُورٌ، صُبَّ عَلَيَّ. قَالَ: فَصَبَبْتُ عَلَيْهِ، فَتَوَضَّأَ بِهِ. [تحفة ٥٤١٦]

٣٨ ـ بَابُ الْوُضُوءِ بِمَاءِ الْبَحْرِ

٣٨٦ ـ **حَدَّثَنَا** هِشَامُ بْنُ عَمَّارٍ، حَدَّثَنَا مَالِكُ بْنُ أَنَسٍ، قَالَ: حَدَّثَنِي صَفْوَانُ بْنُ سُلَيْمٍ، عَنْ سَعِيدِ بْنِ سَلَمَةَ، [هُوَ][2] مِنْ آلِ ابْنِ الْأَزْرَقِ؛ أَنَّ الْمُغِيرَةَ بْنَ أَبِي بُرْدَةَ، وَهُوَ مِنْ بَنِي عَبْدِالدَّارِ حَدَّثَهُ أَنَّهُ سَمِعَ أَبَا هُرَيْرَةَ يَقُولُ: جَاءَ رَجُلٌ إِلَى رَسُولِ اللهِ ﷺ فَقَالَ: يَا رَسُولَ اللهِ! إِنَّا نَرْكَبُ الْبَحْرَ، وَنَحْمِلُ مَعَنَا الْقَلِيلَ مِنَ الْمَاءِ، فَإِنْ تَوَضَّأْنَا بِهِ عَطِشْنَا، أَفَنَتَوَضَّأُ مِنْ مَاءِ الْبَحْرِ؟فَقَالَ رَسُولُ اللهِ ﷺ: هُوَ الطَّهُورُ مَاؤُهُ، الْحِلُّ مَيْتَتُهُ. [ن: ٥٩، د: ٨٣، ت: ٦٩، تحفة ١٤٦١٨]

٣٨٧ ـ **حَدَّثَنَا** سَهْلُ بْنُ أَبِي سَهْلٍ، حَدَّثَنَا يَحْيَى بْنُ بُكَيْرٍ، حَدَّثَنِي اللَّيْثُ بْنُ سَعْدٍ، عَنْ جَعْفَرِ بْنِ رَبِيعَةَ، عَنْ بَكْرِ بْنِ سَوَادَةَ، عَنْ مُسْلِمِ بْنِ مَخْشِيٍّ عَنِ ابْنِ الْفِرَاسِيِّ قَالَ: كُنْتُ أَصِيدُ وَكَانَتْ لِي قِرْبَةٌ أَجْعَلُ فِيهَا مَاءً، وَإِنِّي تَوَضَّأْتُ بِمَاءِ الْبَحْرِ، فَذَكَرْتُ ذَلِكَ لِرَسُولِ اللهِ ﷺ فَقَالَ: هُوَ الطَّهُورُ مَاؤُهُ، الْحِلُّ مَيْتَتُهُ. [تحفة ١٥٥٢٥]

٣٨٨ ـ **حَدَّثَنَا** مُحَمَّدُ بْنُ يَحْيَى، حَدَّثَنَا أَحْمَدُ بْنُ حَنْبَلٍ، حَدَّثَنَا أَبُو الْقَاسِمِ بْنُ أَبِي الزِّنَادِ، [قَالَ][3]: حَدَّثَنِي إِسْحَاقُ بْنُ حَازِمٍ، عَنِ ابْنِ مِقْسَمٍ، يَعْنِي عُبَيْدَ اللهِ[4] عَنْ جَابِرٍ أَنَّ النَّبِيَّ ﷺ سُئِلَ عَنْ مَاءِ الْبَحْرِ، فَقَالَ: هُوَ الطَّهُورُ مَاؤُهُ، الْحِلُّ مَيْتَتُهُ.

* قَالَ أَبُو الْحَسَنِ بْنُ سَلَمَةَ: حَدَّثَنَا عَلِيُّ بْنُ الْحَسَنِ الْهِسْنْجَانِيُّ[5]، قَالَ: حَدَّثَنَا أَحْمَدُ بْنُ حَنْبَلٍ، [حَدَّثَنَا أَبُو الْقَاسِمِ بْنُ أَبِي الزِّنَادِ، حَدَّثَنِي إِسْحَاقُ بْنُ حَازِمٍ، عَنْ عُبَيْدِاللهِ، هو ابْنِ مِقْسَمٍ، عَنْ جَابِرِ بْنِ عَبْدِاللهِ؛ أَنَّ النَّبِيَّ ﷺ.][6] فَذَكَرَ نَحْوَهُ. [تحفة ٢٣٩٢]

---

(١) زيادة من مراد وباريس.
(٢) زيادة من مراد وباريس.
(٣) زيادة من المحمودية.
(٤) في الأزهرية: «عن ابن مقسم وهو عبيد الله» وفي المطبوع: «عن عبيد الله بن مقسم» وفي بعض النسخ المطبوعة: عبيد الله وهو ابن مقسم.
(٥) في الأنساب للسمعاني بكسر السين وهو الأشهر وفي معجم البلدان بفتحها.
(٦) زيادة من مراد وباريس.

٣٩ ـ بَابُ الرَّجُلِ يَسْتَعِينُ عَلَى وُضُوئِهِ فَيُصَبُّ عَلَيْهِ

٣٨٩ ـ حَدَّثَنَا هِشَامُ بْنُ عَمَّارٍ، حَدَّثَنَا عِيسَى بْنُ يُونُسَ، حَدَّثَنَا الأَعْمَشُ، عَنْ مُسْلِمِ بْنِ صُبَيْحٍ، عَنْ مَسْرُوقٍ عَنِ الْمُغِيرَةِ بْنِ شُعْبَةَ قَالَ: خَرَجَ النَّبِيُّ ﷺ لِبَعْضِ حَاجَتِهِ، فَلَمَّا رَجَعَ تَلَقَّيْتُهُ بِالإِدَاوَةِ، فَصَبَبْتُ عَلَيْهِ، فَغَسَلَ يَدَيْهِ، ثُمَّ غَسَلَ وَجْهَهُ، ثُمَّ ذَهَبَ يَغْسِلُ ذِرَاعَيْهِ فَضَاقَتِ الْجُبَّةُ، فَأَخْرَجَهُمَا مِنْ تَحْتِ الْجُبَّةِ، فَغَسَلَهُمَا وَمَسَحَ عَلَى خُفَّيْهِ، ثُمَّ صَلَّى بِنَا. [خ: ٣٦٣، م: ٢٧٤، تحفة ١١٥٢٨]

٣٩٠ ـ حَدَّثَنَا مُحَمَّدُ بْنُ يَحْيَى، حَدَّثَنَا الْهَيْثَمُ بْنُ جَمِيلٍ، حَدَّثَنَا شَرِيكٌ، عَنْ عَبْدِاللهِ بْنِ مُحَمَّدِ بْنِ عَقِيلٍ عَنِ الرُّبَيِّعِ بِنْتِ مُعَوِّذٍ قَالَتْ: أَتَيْتُ النَّبِيَّ ﷺ بِمِيضَأَةٍ، فَقَالَ: اسْكُبِي فَسَكَبْتُ، فَغَسَلَ وَجْهَهُ وَذِرَاعَيْهِ، وَأَخَذَ مَاءً جَدِيدًا، فَمَسَحَ بِهِ رَأْسَهُ، مُقَدَّمَهُ وَمُؤَخَّرَهُ، وَغَسَلَ قَدَمَيْهِ ثَلَاثًا ثَلَاثًا. [د: ١٢٦، ت: ٣٣، تحفة ١٥٨٣٧]

٣٩١ ـ حَدَّثَنَا بِشْرُ بْنُ آدَمَ، حَدَّثَنَا زَيْدُ بْنُ الْحُبَابِ، حَدَّثَنَا الْوَلِيدُ بْنُ عُقْبَةَ، قَالَ: حَدَّثَنِي حُذَيْفَةُ بْنُ أَبِي حُذَيْفَةَ الأَزْدِيُّ عَنْ صَفْوَانَ بْنِ عَسَّالٍ قَالَ: صَبَبْتُ عَلَى النَّبِيِّ ﷺ الْمَاءَ فِي السَّفَرِ وَالْحَضَرِ فِي الْوُضُوءِ. [تحفة ٤٩٥٦]

٣٩٢ ـ حَدَّثَنَا كُرْدُوسُ بْنُ أَبِي عَبْدِاللهِ الْوَاسِطِيُّ، حَدَّثَنَا عَبْدُالْكَرِيمِ بْنُ رَوْحٍ، قَالَ: حَدَّثَنِي أَبِي، رَوْحُ بْنُ عَنْبَسَةَ بْنِ سَعِيدِ بْنِ أَبِي عَيَّاشٍ، مَوْلَى عُثْمَانَ بْنِ عَفَّانَ، عَنْ أَبِيهِ عَنْبَسَةَ بْنِ سَعِيدٍ عَنْ جَدَّتِهِ، أُمِّ أَبِيهِ، أُمِّ عَيَّاشٍ وَكَانَتْ أَمَةً لِرُقَيَّةَ بِنْتِ رَسُولِ اللهِ ﷺ، قَالَتْ: كُنْتُ أُوَضِّئُ رَسُولَ اللهِ ﷺ، وَأَنَا قَائِمَةٌ وَهُوَ قَاعِدٌ. [تحفة ١٨٣٤٠]

٤٠ ـ بَابٌ فِي الرَّجُلِ يَسْتَيْقِظُ مِنْ مَنَامِهِ هَلْ يُدْخِلُ يَدَهُ فِي الإِنَاءِ قَبْلَ أَنْ يَغْسِلَهَا

٣٩٣ ـ حَدَّثَنَا عَبْدُالرَّحْمَنِ بْنُ إِبْرَاهِيمَ [الدِّمَشْقِيُّ](١)، حَدَّثَنَا الْوَلِيدُ بْنُ مُسْلِمٍ، حَدَّثَنَا الأَوْزَاعِيُّ، حَدَّثَنَا الزُّهْرِيُّ، عَنْ سَعِيدِ بْنِ الْمُسَيَّبِ، وَأَبِي سَلَمَةَ بْنِ عَبْدِالرَّحْمَنِ؛ أَنَّهُمَا حَدَّثَاهُ أَنَّ أَبَا هُرَيْرَةَ كَانَ يَقُولُ: قَالَ رَسُولُ اللهِ ﷺ: إِذَا اسْتَيْقَظَ أَحَدُكُمْ مِنَ اللَّيْلِ فَلَا يُدْخِلْ يَدَهُ فِي الإِنَاءِ حَتَّى يُفْرِغَ عَلَيْهَا مَرَّتَيْنِ أَوْ ثَلَاثًا؛ فَإِنَّ أَحَدَكُمْ لَا يَدْرِي فِيمَ بَاتَتْ يَدُهُ. [خ: ١٦٢، م: ٢٧٨، تحفة ١٣١٨٩]

٣٩٤ ـ حَدَّثَنَا حَرْمَلَةُ بْنُ يَحْيَى، حَدَّثَنَا عَبْدُاللهِ بْنُ وَهْبٍ، أَخْبَرَنِي ابْنُ لَهِيعَةَ، وَجَابِرُ بْنُ إِسْمَاعِيلَ، عَنْ عُقَيْلٍ، عَنِ ابْنِ شِهَابٍ، عَنْ سَالِمٍ عَنْ أَبِيهِ قَالَ: قَالَ رَسُولُ اللهِ ﷺ: إِذَا اسْتَيْقَظَ أَحَدُكُمْ مِنْ نَوْمِهِ فَلَا يُدْخِلْ(٢) يَدَهُ فِي الإِنَاءِ حَتَّى يَغْسِلَهَا. [تحفة ٦٨٩٤]

٣٩٥ ـ (٣) حَدَّثَنَا إِسْمَاعِيلُ بْنُ تَوْبَةَ، حَدَّثَنَا زِيَادُ بْنُ عَبْدِاللهِ الْبَكَّائِيُّ، عَنْ عَبْدِالْمَلِكِ بْنِ أَبِي سُلَيْمَانَ، عَنْ أَبِي الزُّبَيْرِ عَنْ جَابِرٍ قَالَ: قَالَ رَسُولُ اللهِ ﷺ: إِذَا قَامَ أَحَدُكُمْ مِنَ النَّوْمِ فَأَرَادَ أَنْ يَتَوَضَّأَ، فَلَا يُدْخِلْ يَدَهُ فِي وَضُوئِهِ حَتَّى يَغْسِلَهَا؛ فَإِنَّهُ لَا يَدْرِي أَيْنَ بَاتَتْ يَدُهُ، **وَلَا عَلَى مَا وَضَعَهَا**. [تحفة ٢٧٩٣]

٣٩٦ ـ حَدَّثَنَا أَبُو بَكْرِ بْنُ أَبِي شَيْبَةَ، حَدَّثَنَا أَبُو بَكْرِ بْنُ عَيَّاشٍ، عَنْ أَبِي إِسْحَاقَ، عَنِ الْحَارِثِ قَالَ: دَعَا عَلِيٌّ بِمَاءٍ، فَغَسَلَ يَدَيْهِ قَبْلَ أَنْ يُدْخِلَهُمَا الإِنَاءَ، ثُمَّ قَالَ: هَكَذَا رَأَيْتُ رَسُولَ اللهِ ﷺ صَنَعَ. [تحفة ١٠٠٥٢]

---

(١) زيادة من مراد وباريس.

(٢) قال السندي: «في بعض النسخ فلا يغمس».

(٣) قلت: وهو بدون هذه الزيادة صحيح.

٤١ ـ بَابُ مَا جَاءَ فِي التَّسْمِيَةِ عَلَى الْوُضُوءِ

٣٩٧ ـ حَدَّثَنَا أَبُو كُرَيْبٍ مُحَمَّدُ بْنُ الْعَلَاءِ، حَدَّثَنَا زَيْدُ بْنُ الْحُبَابِ ع وحَدَّثَنَا مُحَمَّدُ بْنُ بَشَّارٍ، قَالَ: حَدَّثَنَا أَبُو عَامِرٍ الْعَقَدِيُّ ع وحَدَّثَنَا أَحْمَدُ بْنُ مَنِيعٍ، قَالَ: حَدَّثَنَا أَبُو أَحْمَدَ الزُّبَيْرِيُّ قَالُوا: حَدَّثَنَا كَثِيرُ بْنُ زَيْدٍ، عَنْ رُبَيْحِ بْنِ عَبْدِالرَّحْمَنِ بْنِ أَبِي سَعِيدٍ، عَنْ أَبِيهِ عَنْ جَدِّهِ[١] أَنَّ النَّبِيَّ ﷺ قَالَ: لَا وُضُوءَ لِمَنْ لَمْ يَذْكُرِ اسْمَ اللهِ عَلَيْهِ. [تحفة ٤١٢٨]

٣٩٨ ـ حَدَّثَنَا الْحَسَنُ بْنُ عَلِيٍّ الْخَلَّالُ، حَدَّثَنَا يَزِيدُ بْنُ هَارُونَ، أَخْبَرَنَا يَزِيدُ بْنُ عِيَاضٍ، حَدَّثَنَا أَبُو ثِفَالٍ، عَنْ رَبَاحِ بْنِ عَبْدِالرَّحْمَنِ بْنِ أَبِي سُفْيَانَ، أَنَّهُ سَمِعَ جَدَّتَهُ بِنْتَ سَعِيدِ بْنِ زَيْدٍ تَذْكُرُ أَنَّهَا سَمِعَتْ أَبَاهَا سَعِيدَ بْنَ زَيْدٍ يَقُولُ: قَالَ رَسُولُ اللهِ ﷺ: لَا صَلَاةَ لِمَنْ لَا وُضُوءَ لَهُ، وَلَا وُضُوءَ لِمَنْ لَمْ يَذْكُرِ اسْمَ اللهِ عَلَيْهِ. [ت: ٢٥، تحفة ٤٤٧٠]

٣٩٩ ـ حَدَّثَنَا أَبُو كُرَيْبٍ، وَعَبْدُالرَّحْمَنِ بْنُ إِبْرَاهِيمَ، قَالَا: حَدَّثَنَا ابْنُ أَبِي فُدَيْكٍ، قَالَ: حَدَّثَنَا مُحَمَّدُ بْنُ مُوسَى بْنِ أَبِي عَبْدِاللهِ، عَنْ يَعْقُوبَ بْنِ سَلَمَةَ اللَّيْثِيِّ، عَنْ أَبِيهِ عَنْ أَبِي هُرَيْرَةَ قَالَ: قَالَ رَسُولُ اللهِ ﷺ: لَا صَلَاةَ لِمَنْ لَا وُضُوءَ لَهُ، وَلَا وُضُوءَ لِمَنْ لَمْ يَذْكُرِ اسْمَ اللهِ عَلَيْهِ. [د: ١٠١، تحفة ١٣٤٧٦]

٤٠٠ ـ حَدَّثَنَا عَبْدُالرَّحْمَنِ بْنُ إِبْرَاهِيمَ، حَدَّثَنَا ابْنُ أَبِي فُدَيْكٍ، عَنْ عَبْدِالْمُهَيْمِنِ بْنِ عَبَّاسِ بْنِ سَهْلِ بْنِ سَعْدٍ السَّاعِدِيِّ، عَنْ أَبِيهِ عَنْ جَدِّهِ عَنِ النَّبِيِّ ﷺ قَالَ: لَا صَلَاةَ لِمَنْ لَا وُضُوءَ لَهُ، وَلَا وُضُوءَ لِمَنْ لَمْ يَذْكُرِ اسْمَ اللهِ عَلَيْهِ[٢]، وَلَا صَلَاةَ لِمَنْ لَا يُصَلِّي عَلَى النَّبِيِّ ﷺ، وَلَا صَلَاةَ لِمَنْ لم[٣] يُحِبَّ الأَنْصَارَ.

* قَالَ أَبُو الْحَسَنِ [ابنُ الْقَطَّانِ][٤]: حَدَّثَنَا أَبُو حَاتِمٍ، حَدَّثَنَا عُبَيْسُ[٥] بْنُ مَرْحُومٍ الْعَطَّارُ، حَدَّثَنَا عَبْدُالْمُهَيْمِنِ بْنُ عَبَّاسٍ، فَذَكَرَ نَحْوَهُ. [تحفة ٤٨٠٢]

٤٢ ـ بَابُ التَّيَمُّنِ فِي الْوُضُوءِ

٤٠١ ـ حَدَّثَنَا هَنَّادُ بْنُ السَّرِيِّ، حَدَّثَنَا أَبُو الأَحْوَصِ، عَنْ أَشْعَثَ بْنِ أَبِي الشَّعْثَاءِ ع وحَدَّثَنَا سُفْيَانُ بْنُ وَكِيعٍ، قَالَ: حَدَّثَنَا عُمَرُ بْنُ عُبَيْدٍ الطَّنَافِسِيُّ، عَنْ أَشْعَثَ بْنِ أَبِي الشَّعْثَاءِ، عَنْ أَبِيهِ، عَنْ مَسْرُوقٍ عَنْ عَائِشَةَ أَنَّ رَسُولَ اللهِ ﷺ كَانَ يُحِبُّ التَّيَمُّنَ فِي الطُّهُورِ إِذَا تَطَهَّرَ، وَفِي تَرَجُّلِهِ إِذَا تَرَجَّلَ، وَفِي انْتِعَالِهِ إِذَا انْتَعَلَ. [خ: ١٦٨، م: ٢٦٨، تحفة ١٧٦٥٧]

٤٠٢ ـ حَدَّثَنَا مُحَمَّدُ بْنُ يَحْيَى، حَدَّثَنَا أَبُو جَعْفَرٍ النُّفَيْلِيُّ، حَدَّثَنَا زُهَيْرُ بْنُ مُعَاوِيَةَ، عَنِ الأَعْمَشِ، عَنْ أَبِي صَالِحٍ عَنْ أَبِي هُرَيْرَةَ قَالَ: قَالَ رَسُولُ اللهِ ﷺ: إِذَا تَوَضَّأْتُمْ فَابْدَؤوا بِمَيَامِنِكُمْ.

* قَالَ أَبُو الْحَسَنِ بْنُ سَلَمَةَ: حَدَّثَنَا أَبُو حَاتِمٍ، قَالَ: حَدَّثَنَا يَحْيَى بْنُ صَالِحٍ، وَابْنُ نُفَيْلٍ وَغَيْرُهُمَا قَالُوا: حَدَّثَنَا زُهَيْرٌ، فَذَكَرَ نَحْوَهُ. [د: ٤١٤١، تحفة ١٢٣٨٠]

٤٣ ـ بَابُ الْمَضْمَضَةِ وَالِاسْتِنْشَاقِ مِنْ كَفٍّ وَاحِدٍ

٤٠٣ ـ حَدَّثَنَا [عَبْدُاللهِ بْنُ الْجَرَّاحِ][٦] وَأَبُو بَكْرِ بْنُ خَلَّادٍ الْبَاهِلِيُّ، حَدَّثَنَا عَبْدُالْعَزِيزِ بْنُ مُحَمَّدٍ، عَنْ

---

(١) في المحمودية: «عن أبي سعيد».
(٢) هذا القدر من الحديث (حسن لغيره) كما قرره شيخنا في كتبه ومنها الإرواء.
(٣) في باريس: «لا».
(٤) زيادة من مراد، وفي المطبوع: «ابن سلمة».
(٥) في الأصل: «عيسى» ثم كتب في الهامش: صوابه عبيس، ووردت في مراد على الصواب وكتب فوقها الناسخ (صح).
(٦) زيادة من مراد وباريس وتحفة الأشراف وأشار في مراد أنها في نسخة دون أخرى.

زَيْدِ بْنِ أَسْلَمَ، عَنْ عَطَاءِ بْنِ يَسَارٍ عَنِ ابْنِ عَبَّاسٍ أَنَّ رَسُولَ اللهِ ﷺ مَضْمَضَ وَاسْتَنْشَقَ مِنْ غُرْفَةٍ وَاحِدَةٍ. [خ: ١٤٠، تحفة ٥٩٧٨]

٤٠٤ ـ **حَدَّثَنَا** أَبُو بَكْرِ بْنُ أَبِي شَيْبَةَ، حَدَّثَنَا شَرِيكٌ، عَنْ خَالِدِ بْنِ عَلْقَمَةَ، عَنْ عَبْدِ خَيْرٍ عَنْ عَلِيٍّ أَنَّ رَسُولَ اللهِ ﷺ تَوَضَّأَ فَمَضْمَضَ ثَلَاثًا، وَاسْتَنْشَقَ ثَلَاثًا مِنْ كَفٍّ وَاحِدٍ. [ن: ٩١، تحفة ١٠٢٠٦]

٤٠٥ ـ **حَدَّثَنَا** عَلِيُّ بْنُ مُحَمَّدٍ، حَدَّثَنَا أَبُو الْحُسَيْنِ الْعُكْلِيُّ، عَنْ خَالِدِ بْنِ عَبْدِاللهِ، عَنْ عَمْرِو بْنِ يَحْيَى، عَنْ أَبِيهِ عَنْ عَبْدِاللهِ بْنِ زَيْدٍ الأَنْصَارِيِّ قَالَ: أَتَانَا رَسُولُ اللهِ ﷺ فَسَأَلْنَا وَضُوءًا، فَأَتَيْتُهُ بِمَاءٍ، فَمَضْمَضَ وَاسْتَنْشَقَ مِنْ كَفٍّ وَاحِدٍ. [خ: ١٩٢، م: ٢٣٥، تحفة ٥٣٠٨]

٤٤ ـ بَابُ الْمُبَالَغَةِ فِي الِاسْتِنْشَاقِ وَالِاسْتِنْثَارِ

٤٠٦ ـ **حَدَّثَنَا** أَحْمَدُ بْنُ عَبْدَةَ، حَدَّثَنَا حَمَّادُ بْنُ زَيْدٍ، عَنْ مَنْصُورٍ ح وحَدَّثَنَا أَبُو بَكْرِ بْنُ أَبِي شَيْبَةَ، حَدَّثَنَا أَبُو الأَحْوَصِ، عَنْ مَنْصُورٍ، عَنْ هِلَالِ بْنِ يِسَافٍ[1] عَنْ سَلَمَةَ بْنِ قَيْسٍ قَالَ: قَالَ لِي رَسُولُ اللهِ ﷺ: إِذَا تَوَضَّأْتَ فَانْثُرْ، وَإِذَا اسْتَجْمَرْتَ فَأَوْتِرْ. [ت: ٢٧، تحفة ٤٥٥٦]

٤٠٧ ـ **حَدَّثَنَا** أَبُو بَكْرِ بْنُ أَبِي شَيْبَةَ، حَدَّثَنَا يَحْيَى بْنُ سُلَيْمٍ الطَّائِفِيُّ، عَنْ إِسْمَاعِيلَ بْنِ كَثِيرٍ، عَنْ عَاصِمِ بْنِ لَقِيطِ بْنِ صَبِرَةَ عَنْ أَبِيهِ قَالَ: قُلْتُ: يَا رَسُولَ اللهِ! أَخْبِرْنِي عَنِ الْوُضُوءِ؟ قَالَ: أَسْبِغِ الْوُضُوءَ، وَبَالِغْ فِي الِاسْتِنْشَاقِ، إِلَّا أَنْ تَكُونَ صَائِمًا. [ن: ٨٧، د: ١٤٢، ت: ٣٨، تحفة ١١١٧٢]

٤٠٨ ـ **حَدَّثَنَا** أَبُو بَكْرِ بْنُ أَبِي شَيْبَةَ، حَدَّثَنَا إِسْحَاقُ بْنُ سُلَيْمَانَ ح وحَدَّثَنَا عَلِيُّ بْنُ مُحَمَّدٍ، حَدَّثَنَا وَكِيعٌ، عَنِ ابْنِ أَبِي ذِئْبٍ، عَنْ قَارِظِ بْنِ شَيْبَةَ، عَنْ أَبِي غَطَفَانَ الْمُرِّيِّ عَنِ ابْنِ عَبَّاسٍ قَالَ: قَالَ رَسُولُ اللهِ ﷺ: اسْتَنْثِرُوا مَرَّتَيْنِ بَالِغَتَيْنِ أَوْ ثَلَاثًا. [د: ١٤١، تحفة ٦٥٦٧]

٤٠٩ ـ **حَدَّثَنَا** أَبُو بَكْرِ بْنُ أَبِي شَيْبَةَ، حَدَّثَنَا زَيْدُ بْنُ الْحُبَابِ، وَدَاوُدُ بْنُ عَبْدِاللهِ، قَالَا: حَدَّثَنَا مَالِكُ بْنُ أَنَسٍ، عَنِ ابْنِ شِهَابٍ، عَنْ أَبِي إِدْرِيسَ الْخَوْلَانِيِّ عَنْ أَبِي هُرَيْرَةَ قَالَ: قَالَ رَسُولُ اللهِ ﷺ: مَنْ تَوَضَّأَ فَلْيَسْتَنْثِرْ، وَمَنِ اسْتَجْمَرَ فَلْيُوتِرْ. [خ: ١٦١م: ٢٣٧، تحفة ١٣٥٤٧]

٤٥ ـ بَابُ مَا جَاءَ فِي الْوُضُوءِ مَرَّةً مَرَّةً

٤١٠ ـ[2] **حَدَّثَنَا** عَبْدُاللهِ بْنُ عَامِرِ بْنِ زُرَارَةَ، حَدَّثَنَا شَرِيكٌ [بْنُ عَبْدِاللهِ النَّخَعِيُّ][3]، عَنْ ثَابِتِ بْنِ أَبِي صَفِيَّةَ الثُّمَالِيِّ؛ قَالَ: سَأَلْتُ أَبَا جَعْفَرٍ، قُلْتُ لَهُ: حُدِّثْتَ عَنْ جَابِرِ بْنِ عَبْدِاللهِ أَنَّ النَّبِيَّ ﷺ تَوَضَّأَ مَرَّةً مَرَّةً؟ قَالَ: نَعَمْ. قُلْتُ: وَمَرَّتَيْنِ مَرَّتَيْنِ وَثَلَاثًا ثَلَاثًا؟ قَالَ: نَعَمْ. [ت: ٤٥، تحفة ٢٥٩٢]

٤١١ ـ **حَدَّثَنَا** أَبُو بَكْرِ بْنُ خَلَّادٍ الْبَاهِلِيُّ، حَدَّثَنَا يَحْيَى بْنُ سَعِيدٍ الْقَطَّانُ، عَنْ سُفْيَانَ، عَنْ زَيْدِ بْنِ أَسْلَمَ، عَنْ عَطَاءِ بْنِ يَسَارٍ عَنِ ابْنِ عَبَّاسٍ قَالَ: رَأَيْتُ رَسُولَ اللهِ ﷺ تَوَضَّأَ غُرْفَةً غُرْفَةً. [خ: ١٤٠بنحوه، تحفة ٥٩٧٦]

٤١٢ ـ **حَدَّثَنَا** أَبُو كُرَيْبٍ، حَدَّثَنَا رِشْدِينُ بْنُ سَعْدٍ، أَخْبَرَنَا الضَّحَّاكُ بْنُ شُرَحْبِيلَ، عَنْ زَيْدِ بْنِ أَسْلَمَ، عَنْ أَبِيهِ عَنْ عُمَرَ قَالَ: رَأَيْتُ رَسُولَ اللهِ ﷺ فِي غَزْوَةٍ[4] تَوَضَّأَ وَاحِدَةً وَاحِدَةً. [تحفة ١٠٤٠٣]

---

(١) بكسر أوله وقد يفتح.

(٢) قلت: ووضوءه ﷺ مرة مرة، ومرتين مرتين، وثلاثاً ثلاثاً ثابت في عدة أحاديث.

(٣) زيادة من باريس.

(٤) في المطبوع: «في غزوة تبوك» ولم ترد هذه اللفظ في تحفة الأشراف وسائر الأصول التي وقفت عليها.

٤٦ ـ بَابُ الْوُضُوءِ ثَلَاثًا ثَلَاثًا

٤١٣ ـ **حَدَّثَنَا** مَحْمُودُ بْنُ خَالِدٍ الدِّمَشْقِيُّ، حَدَّثَنَا الْوَلِيدُ بْنُ مُسْلِمٍ [الدِّمَشْقِيُّ](١)، عَنِ(٢) ابْنِ ثَوْبَانَ، عَنْ عَبْدَةَ بْنِ أَبِي لُبَابَةَ، عَنْ شَقِيقِ بْنِ سَلَمَةَ قَالَ: رَأَيْتُ عُثْمَانَ وَعَلِيّاً يَتَوَضَّآنِ ثَلَاثًا ثَلَاثًا، وَيَقُولَانِ: هَكَذَا كَانَ وُضُوءُ رَسُولِ اللهِ ﷺ. [د: ١١٠، تحفة ٩٨١١].

* قَالَ أَبُو الْحَسَنِ بْنُ سَلَمَةَ: حَدَّثَنَاهُ أَبُو حَاتِمٍ، حَدَّثَنَا أَبُو نُعَيْمٍ، حَدَّثَنَا عَبْدُالرَّحْمَنِ [بْنُ ثَابِتِ](٣) بْنِ ثَوْبَانَ. فَذَكَرَ نَحْوَهُ.

٤١٤ ـ **حَدَّثَنَا** عَبْدُالرَّحْمَنِ بْنُ إِبْرَاهِيمَ الدِّمَشْقِيُّ، حَدَّثَنَا الْوَلِيدُ بْنُ مُسْلِمٍ، حَدَّثَنَا الأَوْزَاعِيُّ، عَنِ الْمُطَّلِبِ بْنِ عَبْدِاللهِ بْنِ حَنْطَبٍ عَنِ ابْنِ عُمَرَ أَنَّهُ تَوَضَّأَ ثَلَاثًا ثَلَاثًا، وَرَفَعَ ذَلِكَ إِلَى النَّبِيِّ ﷺ. [ن: ٨١، تحفة ٧٤٥٨]

٤١٥ ـ **حَدَّثَنَا** أَبُو كُرَيْبٍ، حَدَّثَنَا خَالِدُ بْنُ حَيَّانَ، عَنْ سَالِمٍ أَبِي الْمُهَاجِرِ، عَنْ مَيْمُونِ بْنِ مِهْرَانَ عَنْ عَائِشَةَ، وَأَبِي هُرَيْرَةَ أَنَّ النَّبِيَّ ﷺ تَوَضَّأَ ثَلَاثًا ثَلَاثًا. [تحفة ١٧٦٧٠]

٤١٦ ـ **حَدَّثَنَا** سُفْيَانُ بْنُ وَكِيعٍ، حَدَّثَنَا عِيسَى بْنُ يُونُسَ، عَنْ فَائِدٍ [أَبِي الْوَرْقَاءِ](٤) ابْنِ عَبْدِالرَّحْمَنِ عَنْ عَبْدِاللهِ بْنِ أَبِي أَوْفَى قَالَ: رَأَيْتُ رَسُولَ اللهِ ﷺ تَوَضَّأَ ثَلَاثًا ثَلَاثًا، وَمَسَحَ رَأْسَهُ مَرَّةً. [تحفة ٥١٧٩]

٤١٧ ـ **حَدَّثَنَا** مُحَمَّدُ بْنُ يَحْيَى، حَدَّثَنَا مُحَمَّدُ بْنُ يُوسُفَ، عَنْ سُفْيَانَ، عَنْ لَيْثٍ، عَنْ شَهْرِ بْنِ حَوْشَبٍ عَنْ أَبِي مَالِكٍ الأَشْعَرِيِّ قَالَ: كَانَ رَسُولُ اللهِ ﷺ يَتَوَضَّأُ ثَلَاثًا ثَلَاثًا. [تحفة ١٢١٥٩]

٤١٨ ـ **حَدَّثَنَا** أَبُو بَكْرِ بْنُ أَبِي شَيْبَةَ، وَعَلِيُّ بْنُ مُحَمَّدٍ، قَالَا: حَدَّثَنَا وَكِيعٌ، عَنْ سُفْيَانَ، عَنْ عَبْدِاللهِ بْنِ مُحَمَّدِ بْنِ عَقِيلٍ عَنِ الرُّبَيِّعِ بِنْتِ مُعَوِّذِ ابْنِ عَفْرَاءَ أَنَّ رَسُولَ اللهِ ﷺ تَوَضَّأَ ثَلَاثًا ثَلَاثًا. [د: ١٢٦، ت: ٣٣، تحفة ١٥٨٤٥]

٤٧ ـ بَابُ مَا جَاءَ فِي الْوُضُوءِ مَرَّةً وَمَرَّتَيْنِ وَثَلَاثًا

٤١٩ ـ **حَدَّثَنَا** أَبُو بَكْرِ بْنُ خَلَّادٍ الْبَاهِلِيُّ، قَالَ: حَدَّثَنِي مَرْحُومُ بْنُ عَبْدِالْعَزِيزِ الْعَطَّارُ، حَدَّثَنِي عَبْدُالرَّحِيمِ بْنُ زَيْدٍ الْعَمِّيُّ، عَنْ أَبِيهِ(٥)، عَنْ مُعَاوِيَةَ بْنِ قُرَّةَ عَنِ ابْنِ عُمَرَ قَالَ: تَوَضَّأَ رَسُولُ اللهِ ﷺ وَاحِدَةً وَاحِدَةً، فَقَالَ: هَذَا وُضُوءُ مَنْ لَا يَقْبَلُ اللهُ مِنْهُ صَلَاةً إِلَّا بِهِ. ثُمَّ تَوَضَّأَ اثْنَتَيْنِ اثْنَتَيْنِ(٦)، فَقَالَ: هَذَا وُضُوءُ الْقَدْرِ مِنَ الْوُضُوءِ. وَتَوَضَّأَ ثَلَاثًا ثَلَاثًا(٧)، وَقَالَ: هَذَا أَسْبَغُ الْوُضُوءِ، وَهُوَ وُضُوئِي وَوُضُوءُ خَلِيلِ اللهِ إِبْرَاهِيمَ، وَمَنْ تَوَضَّأَ هَكَذَا ثُمَّ قَالَ عِنْدَ فَرَاغِهِ: أَشْهَدُ أَنْ لَا إِلَهَ إِلَّا اللهُ وَأَشْهَدُ أَنَّ مُحَمَّدًا عَبْدُهُ وَرَسُولُهُ، فُتِحَ لَهُ ثَمَانِيَةُ أَبْوَابِ الْجَنَّةِ يَدْخُلُ مِنْ أَيِّهَا شَاءَ. [تحفة ٧٤٦٠]

٤٢٠ ـ **حَدَّثَنَا** جَعْفَرُ بْنُ مُسَافِرٍ، حَدَّثَنَا إِسْمَاعِيلُ بْنُ قَعْنَبٍ أَبُو بِشْرٍ، حَدَّثَنَا عَبْدُاللهِ بْنُ عَرَادَةَ(٨) الشَّيْبَانِيُّ، عَنْ زَيْدِ بْنِ الْحَوَارِيِّ، عَنْ مُعَاوِيَةَ بْنِ قُرَّةَ، عَنْ عُبَيْدِ بْنِ عُمَيْرٍ عَنْ أُبَيِّ بْنِ كَعْبٍ أَنَّ رَسُولَ اللهِ ﷺ دَعَا بِمَاءٍ فَتَوَضَّأَ مَرَّةً مَرَّةً، فَقَالَ: هَذَا وَظِيفَةُ الْوُضُوءِ أَوْ قَالَ: وُضُوءُ مَنْ لَمْ يَتَوَضَّأْهُ لَمْ يَقْبَلِ اللهُ لَهُ صَلَاةً، ثُمَّ تَوَضَّأَ

---

(١) زيادة من مراد وباريس.
(٢) في التيمورية: «حدثنا».
(٣) زيادة من مراد وباريس.
(٤) زيادة من المحمودية.
(٥) في التيمورية: «عبدالرحيم عن زيد العمي».
(٦) في مراد وباريس: «ثنتين ثنتين».
(٧) في التيمورية: «وتوضأ ثلاثاً».
(٨) في التيمورية ومراد وباريس: «عَرَّابة» وفي الأزهرية: عرادة وهو الموافق لكتب الرجال.

مَرَّتَيْنِ مَرَّتَيْنِ، ثُمَّ قَالَ: هَذَا وُضُوءُ مَنْ تَوَضَّأَهُ أَعْطَاهُ اللهُ كِفْلَيْنِ مِنَ الأَجْرِ، ثُمَّ تَوَضَّأَ ثَلَاثًا ثَلَاثًا، فَقَالَ: هَذَا وُضُوئِي وَوُضُوءُ الْمُرْسَلِينَ قَبْلِي[1]. [تحفة ٦٥]

٤٨ ـ بَابُ مَا جَاءَ فِي الْقَصْدِ فِي الْوُضُوءِ وَكَرَاهَةِ[2] التَّعَدِّي فِيهِ

٤٢١ ـ حَدَّثَنَا مُحَمَّدُ بْنُ بَشَّارٍ، حَدَّثَنَا أَبُو دَاوُدَ، حَدَّثَنَا خَارِجَةُ بْنُ مُصْعَبٍ، عَنْ يُونُسَ بْنِ عُبَيْدٍ، عَنِ الْحَسَنِ، عَنْ عُتَيِّ بْنِ ضَمْرَةَ السَّعْدِيِّ عَنْ أُبَيِّ بْنِ كَعْبٍ قَالَ: قَالَ رَسُولُ اللهِ ﷺ: إِنَّ لِلْوُضُوءِ شَيْطَانًا يُقَالُ لَهُ وَلَهَانُ[3]، فَاتَّقُوا وَسْوَاسَ الْمَاءِ. [ت: ٥٧، تحفة ٦٦]

٤٢٢ ـ حَدَّثَنَا عَلِيُّ بْنُ مُحَمَّدٍ، حَدَّثَنَا خَالِي يَعْلَى، عَنْ سُفْيَانَ، عَنْ مُوسَى بْنِ أَبِي عَائِشَةَ، عَنْ عَمْرِو بْنِ شُعَيْبٍ، عَنْ أَبِيهِ عَنْ جَدِّهِ قَالَ: جَاءَ أَعْرَابِيٌّ إِلَى النَّبِيِّ ﷺ فَسَأَلَهُ، عَنِ الْوُضُوءِ، فَأَرَاهُ ثَلَاثًا ثَلَاثًا، ثُمَّ قَالَ: هَذَا الْوُضُوءُ، فَمَنْ زَادَ عَلَى هَذَا، فَقَدْ أَسَاءَ أَوْ تَعَدَّى أَوْ ظَلَمَ. [د: ١٣٥، تحفة ٨٨٠٩]

٤٢٣ ـ حَدَّثَنَا أَبُو إِسْحَاقَ الشَّافِعِيُّ إِبْرَاهِيمُ بْنُ مُحَمَّدِ بْنِ الْعَبَّاسِ، حَدَّثَنَا سُفْيَانُ، عَنْ عَمْرٍو، سَمِعَ كُرَيْبًا يَقُولُ: سَمِعْتُ ابْنَ عَبَّاسٍ يَقُولُ: بِتُّ عِنْدَ خَالَتِي مَيْمُونَةَ، فَقَامَ النَّبِيُّ ﷺ فَتَوَضَّأَ مِنْ شَنَّةٍ وُضُوءًا، يُقَلِّلُهُ، فَقُمْتُ فَصَنَعْتُ كَمَا صَنَعَ. [خ: ١٣٨، م: ٧٦٣، تحفة ٦٣٥٦]

٤٢٤ ـ حَدَّثَنَا مُحَمَّدُ بْنُ الْمُصَفَّى الْحِمْصِيُّ، حَدَّثَنَا بَقِيَّةُ، عَنْ مُحَمَّدِ بْنِ الْفَضْلِ، عَنْ أَبِيهِ، عَنْ سَالِمٍ عَنِ ابْنِ عُمَرَ قَالَ: رَأَى رَسُولُ اللهِ ﷺ رَجُلًا يَتَوَضَّأُ فَقَالَ: لَا تُسْرِفْ، لَا تُسْرِفْ. [تحفة ٦٧٩٠]

٤٢٥ ـ[4] **حَدَّثَنَا** مُحَمَّدُ بْنُ يَحْيَى، حَدَّثَنَا قُتَيْبَةُ، حَدَّثَنَا ابْنُ لَهِيعَةَ، عَنْ حُيَيِّ بْنِ عَبْدِاللهِ [الْمَعَافِرِيِّ][5]، عَنْ أَبِي عَبْدِالرَّحْمَنِ الْحُبُلِيِّ عَنْ عَبْدِاللهِ بْنِ عَمْرٍو أَنَّ رَسُولَ اللهِ ﷺ مَرَّ بِسَعْدٍ، وَهُوَ يَتَوَضَّأُ، فَقَالَ: مَا هَذَا السَّرَفُ؟ فَقَالَ: أَفِي الْوُضُوءِ إِسْرَافٌ؟ قَالَ: نَعَمْ، وَإِنْ كُنْتَ عَلَى نَهَرٍ جَارٍ. [تحفة ٨٨٧٠]

٤٩ ـ بَابُ مَا جَاءَ فِي إِسْبَاغِ الْوُضُوءِ

٤٢٦ ـ حَدَّثَنَا أَحْمَدُ بْنُ عَبْدَةَ، حَدَّثَنَا حَمَّادُ بْنُ زَيْدٍ، حَدَّثَنَا مُوسَى بْنُ سَالِمٍ[6]، أَبُو جَهْضَمٍ، حَدَّثَنَا عَبْدُاللهِ بْنُ عُبَيْدِاللهِ بْنِ عَبَّاسٍ عَنِ ابْنِ عَبَّاسٍ قَالَ: أَمَرَنَا رَسُولُ اللهِ ﷺ بِإِسْبَاغِ الْوُضُوءِ. [ن: ١٤١، تحفة ٥٧٩١]

٤٢٧ ـ حَدَّثَنَا أَبُو بَكْرِ بْنُ أَبِي شَيْبَةَ، حَدَّثَنَا يَحْيَى بْنُ أَبِي بُكَيْرٍ، حَدَّثَنَا زُهَيْرُ بْنُ مُحَمَّدٍ، عَنْ عَبْدِاللهِ بْنِ مُحَمَّدِ بْنِ عَقِيلٍ، عَنْ سَعِيدِ بْنِ الْمُسَيَّبِ عَنْ أَبِي سَعِيدٍ الْخُدْرِيِّ أَنَّهُ سَمِعَ رَسُولَ اللهِ ﷺ قَالَ: أَلَا أَدُلُّكُمْ عَلَى مَا يُكَفِّرُ اللهُ بِهِ الْخَطَايَا وَيَزِيدُ بِهِ فِي الْحَسَنَاتِ؟ قَالُوا بَلَى يَا رَسُولَ اللهِ! قَالَ: إِسْبَاغُ الْوُضُوءِ عَلَى الْمَكَارِهِ، وَكَثْرَةُ الْخُطَا إِلَى الْمَسَاجِدِ، وَانْتِظَارُ الصَّلَاةِ بَعْدَ الصَّلَاةِ. [تحفة ٤٠٤٦]

٤٢٨ ـ حَدَّثَنَا يَعْقُوبُ بْنُ حُمَيْدِ بْنِ كَاسِبٍ، حَدَّثَنَا سُفْيَانُ بْنُ حَمْزَةَ، عَنْ كَثِيرِ بْنِ زَيْدٍ، عَنِ الْوَلِيدِ بْنِ رَبَاحٍ عَنْ أَبِي هُرَيْرَةَ أَنَّ النَّبِيَّ ﷺ قَالَ: كَفَّارَاتُ الْخَطَايَا إِسْبَاغُ الْوُضُوءِ عَلَى الْمَكَارِهِ، وَإِعْمَالُ الأَقْدَامِ إِلَى الْمَسَاجِدِ، [وَانْتِظَارُ الصَّلَاةِ بَعْدَ الصَّلَاةِ][7]. [م: ٢٥١، تحفة ١٤٨١٢]

---

(١) في المطبوع: «من قبلي».
(٢) في مراد وباريس: «كراهية».
(٣) قيده جماعة بفتح اللام كما في تاج العاروس والمغرب وقيده صاحب المصباح المنير بسكونها.
(٤) حسنه شيخنا في آخر قوليه كما في الصحيحة (٣٢٩٢).
(٥) زيادة من مراد وباريس.
(٦) كذا في الأزهرية وهو الصواب، ووقع في التيمورية ومراد وباريس: «موسى بن جهضم أبو جهضم» وهو وهم كما قاله المزي وغيره.
(٧) زيادة من هامش باريس وكتب بعدها «صح».

٥٠ ـ بَابُ مَا جَاءَ فِي تَخْلِيلِ اللِّحْيَةِ

٤٢٩ ـ حَدَّثَنَا مُحَمَّدُ بْنُ أَبِي عُمَرَ الْعَدَنِيُّ، حَدَّثَنَا سُفْيَانُ، عَنْ عَبْدِالْكَرِيمِ أَبِي أُمَيَّةَ، عَنْ حَسَّانَ بْنِ بِلَالٍ عَنْ عَمَّارِ بْنِ يَاسِرٍ ح وحَدَّثَنَا ابْنُ أَبِي عُمَرَ، قَالَ: حَدَّثَنَا سُفْيَانُ، عَنْ سَعِيدِ بْنِ أَبِي عَرُوبَةَ، عَنْ قَتَادَةَ، عَنْ حَسَّانَ بْنِ بِلَالٍ عَنْ عَمَّارِ بْنِ يَاسِرٍ قَالَ: رَأَيْتُ رَسُولَ اللهِ ﷺ يُخَلِّلُ لِحْيَتَهُ. [ت: ٢٩، تحفة ١٠٣٤٦]

٤٣٠ ـ حَدَّثَنَا مُحَمَّدُ بْنُ أَبِي خَالِدٍ الْقَزْوِينِيُّ(١)، حَدَّثَنَا عَبْدُالرَّزَّاقِ، عَنْ إِسْرَائِيلَ، عَنْ عَامِرِ بْنِ شَقِيقٍ الأَسَدِيِّ، عَنْ أَبِي وَائِلٍ عَنْ عُثْمَانَ بْنِ عَفَّانَ أَنَّ رَسُولَ اللهِ ﷺ تَوَضَّأَ فَخَلَّلَ لِحْيَتَهُ. [ت: ٣١، تحفة ٩٨٠٩]

٤٣١ ـ حَدَّثَنَا مُحَمَّدُ بْنُ عَبْدِاللهِ بْنِ حَفْصِ بْنِ هِشَامِ بْنِ زَيْدِ بْنِ أَنَسِ بْنِ مَالِكٍ، حَدَّثَنَا يَحْيَى بْنُ كَثِيرٍ أَبُو النَّضْرِ، صَاحِبُ الْبَصْرِيِّ، عَنْ يَزِيدَ الرَّقَاشِيِّ عَنْ أَنَسِ بْنِ مَالِكٍ قَالَ: كَانَ رَسُولُ اللهِ ﷺ إِذَا تَوَضَّأَ خَلَّلَ لِحْيَتَهُ وَفَرَّجَ أَصَابِعَهُ **مَرَّتَيْنِ**. [د: ١٤٥، تحفة ١٦٨٠]

٤٣٢ ـ حَدَّثَنَا هِشَامُ بْنُ عَمَّارٍ، حَدَّثَنَا عَبْدُالْحَمِيدِ بْنُ حَبِيبٍ، حَدَّثَنَا الأَوْزَاعِيُّ، حَدَّثَنَا عَبْدُالْوَاحِدِ بْنُ قَيْسٍ، حَدَّثَنِي نَافِعٌ عَنِ ابْنِ عُمَرَ قَالَ: كَانَ رَسُولُ اللهِ ﷺ إِذَا تَوَضَّأَ عَرَكَ عَارِضَيْهِ بَعْضَ الْعَرْكِ، ثُمَّ شَبَّكَ لِحْيَتَهُ بِأَصَابِعِهِ مِنْ تَحْتِهَا. [تحفة ٧٧٨٩]

٤٣٣ ـ حَدَّثَنَا إِسْمَاعِيلُ بْنُ عَبْدِاللهِ الرَّقِّيُّ، حَدَّثَنَا مُحَمَّدُ بْنُ رَبِيعَةَ الْكِلَابِيُّ، حَدَّثَنَا وَاصِلُ بْنُ السَّائِبِ الرَّقَاشِيُّ، عَنْ أَبِي سَوْرَةَ عَنْ أَبِي أَيُّوبَ الأَنْصَارِيِّ قَالَ: رَأَيْتُ رَسُولَ اللهِ ﷺ تَوَضَّأَ فَخَلَّلَ لِحْيَتَهُ. [تحفة ٣٤٩٧]

٥١ ـ بَابُ مَا جَاءَ فِي مَسْحِ الرَّأْسِ

٤٣٤ ـ حَدَّثَنَا الرَّبِيعُ بْنُ سُلَيْمَانَ، وَحَرْمَلَةُ بْنُ يَحْيَى، قَالَا: أَخْبَرَنَا مُحَمَّدُ بْنُ إِدْرِيسَ الشَّافِعِيُّ، قَالَ: أَخْبَرَنَا مَالِكُ بْنُ أَنَسٍ، عَنْ عَمْرِو بْنِ يَحْيَى، عَنْ أَبِيهِ أَنَّهُ قَالَ لِعَبْدِاللهِ بْنِ زَيْدٍ وَهُوَ جَدُّ عَمْرِو بْنِ يَحْيَى: هَلْ تَسْتَطِيعُ أَنْ تُرِيَنِي كَيْفَ كَانَ رَسُولُ اللهِ ﷺ يَتَوَضَّأُ؟ فَقَالَ عَبْدُاللهِ بْنُ زَيْدٍ: نَعَمْ. فَدَعَا بِوَضُوءٍ، فَأَفْرَغَ عَلَى يَدَيْهِ، فَغَسَلَ يَدَيْهِ مَرَّتَيْنِ، ثُمَّ تَمَضْمَضَ وَاسْتَنْثَرَ ثَلَاثًا، ثُمَّ غَسَلَ وَجْهَهُ ثَلَاثًا، ثُمَّ غَسَلَ يَدَيْهِ مَرَّتَيْنِ مَرَّتَيْنِ إِلَى الْمِرْفَقَيْنِ، ثُمَّ مَسَحَ رَأْسَهُ بِيَدَيْهِ فَأَقْبَلَ بِهِمَا وَأَدْبَرَ، بَدَأَ بِمُقَدَّمِ رَأْسِهِ، ثُمَّ ذَهَبَ بِهِمَا إِلَى قَفَاهُ، ثُمَّ رَدَّهُمَا حَتَّى رَجَعَ إِلَى الْمَكَانِ الَّذِي بَدَأَ مِنْهُ، ثُمَّ غَسَلَ رِجْلَيْهِ. [خ: ١٨٥، م: ٢٣٥، تحفة ٥٣٠٨]

٤٣٥ ـ حَدَّثَنَا أَبُو بَكْرِ بْنُ أَبِي شَيْبَةَ، حَدَّثَنَا عَبَّادُ بْنُ الْعَوَّامِ، عَنْ حَجَّاجٍ، عَنْ عَطَاءٍ عَنْ عُثْمَانَ بْنِ عَفَّانَ قَالَ: رَأَيْتُ رَسُولَ اللهِ ﷺ تَوَضَّأَ فَمَسَحَ رَأْسَهُ مَرَّةً. [د: ١٠٨، تحفة ٩٨٢٩]

٤٣٦ ـ حَدَّثَنَا هَنَّادُ بْنُ السَّرِيِّ، حَدَّثَنَا أَبُو الأَحْوَصِ، عَنْ أَبِي إِسْحَاقَ، عَنْ أَبِي حَيَّةَ عَنْ عَلِيٍّ أَنَّ رَسُولَ اللهِ ﷺ مَسَحَ رَأْسَهُ مَرَّةً. [ن: ٩٦، د: ١١٥، تحفة ١٠٣٢٣]

٤٣٧ ـ حَدَّثَنَا مُحَمَّدُ بْنُ الْحَارِثِ الْمِصْرِيُّ، حَدَّثَنَا يَحْيَى بْنُ رَاشِدٍ الْبَصْرِيُّ، عَنْ يَزِيدَ مَوْلَى سَلَمَةَ عَنْ سَلَمَةَ بْنِ الأَكْوَعِ قَالَ: رَأَيْتُ رَسُولَ اللهِ ﷺ تَوَضَّأَ فَمَسَحَ رَأْسَهُ مَرَّةً. [تحفة ٤٥٥٢]

٤٣٨ ـ حَدَّثَنَا أَبُو بَكْرِ بْنُ أَبِي شَيْبَةَ، وَعَلِيُّ بْنُ مُحَمَّدٍ، قَالَا: حَدَّثَنَا وَكِيعٌ، عَنْ سُفْيَانَ، عَنْ عَبْدِاللهِ بْنِ مُحَمَّدِ بْنِ عَقِيلٍ عَنِ الرُّبَيِّعِ بِنْتِ مُعَوِّذِ بْنِ عَفْرَاءَ قَالَتْ: تَوَضَّأَ رَسُولُ اللهِ ﷺ فَمَسَحَ رَأْسَهُ مَرَّتَيْنِ. [د: ١٣٦، ت: ٣٣، تحفة ١٥٨٤٦]

---

(١) وردت في هامش التيمورية وكتب فوقها (خ) إشارة إلى أنها في نسخة.

٥٢ ـ بَابُ مَا جَاءَ فِي مَسْحِ الأُذُنَيْنِ

٤٣٩ ـ حَدَّثَنَا أَبُو بَكْرِ بْنُ أَبِي شَيْبَةَ، حَدَّثَنَا عَبْدُاللهِ بْنُ إِدْرِيسَ، عَنِ ابْنِ عَجْلَانَ، عَنْ زَيْدِ بْنِ أَسْلَمَ، عَنْ عَطَاءِ بْنِ يَسَارٍ عَنِ ابْنِ عَبَّاسٍ أَنَّ رَسُولَ اللهِ ﷺ مَسَحَ أُذُنَيْهِ، دَاخِلَهُمَا بِالسَّبَّابَتَيْنِ، وَخَالَفَ إِبْهَامَيْهِ إِلَى ظَاهِرِ أُذُنَيْهِ، فَمَسَحَ ظَاهِرَهُمَا وَبَاطِنَهُمَا. [ن: ١٠٢، د: ١٣٧، ت: ٣٦، تحفة ٥٩٧٨]

٤٤٠ ـ حَدَّثَنَا أَبُو بَكْرِ بْنُ أَبِي شَيْبَةَ، حَدَّثَنَا شَرِيكٌ، حَدَّثَنَا[(١)] عَبْدُاللهِ بْنُ مُحَمَّدِ بْنِ عَقِيلٍ عَنِ الرُّبَيِّعِ أَنَّ النَّبِيَّ ﷺ تَوَضَّأَ فَمَسَحَ ظَاهِرَ أُذُنَيْهِ وَبَاطِنَهُمَا. [د: ١٢٦، ت: ٣٣، تحفة ١٥٨٤٣]

٤٤١ ـ حَدَّثَنَا أَبُو بَكْرِ بْنُ أَبِي شَيْبَةَ وَعَلِيُّ بْنُ مُحَمَّدٍ، قَالَا: حَدَّثَنَا وَكِيعٌ، عَنِ الْحَسَنِ بْنِ صَالِحٍ، عَنْ عَبْدِاللهِ بْنِ مُحَمَّدِ بْنِ عَقِيلٍ عَنِ الرُّبَيِّعِ بِنْتِ مُعَوِّذِ بْنِ عَفْرَاءَ قَالَتْ: تَوَضَّأَ النَّبِيُّ ﷺ فَأَدْخَلَ إِصْبَعَيْهِ فِي جُحْرَيْ[(٢)] أُذُنَيْهِ. [د: ١٢٦، ت: ٣٣، تحفة ١٥٨٣٩]

٤٤٢ ـ حَدَّثَنَا هِشَامُ بْنُ عَمَّارٍ، حَدَّثَنَا الْوَلِيدُ، حَدَّثَنَا حَرِيزُ بْنُ عُثْمَانَ، عَنْ عَبْدِالرَّحْمَنِ بْنِ مَيْسَرَةَ عَنِ الْمِقْدَامِ بْنِ مَعْدِي كَرِبَ أَنَّ رَسُولَ اللهِ ﷺ تَوَضَّأَ فَمَسَحَ بِرَأْسِهِ وَأُذُنَيْهِ؛ ظَاهِرِهِما وَبَاطِنِهِما. [د: ١٢١، تحفة ١١٥٧٢]

٥٣ ـ بَابُ الأُذُنَانِ مِنَ الرَّأْسِ

٤٤٣ ـ حَدَّثَنَا سُوَيْدُ بْنُ سَعِيدٍ، حَدَّثَنَا يَحْيَى بْنُ زَكَرِيَّا بْنِ أَبِي زَائِدَةَ، عَنْ شُعْبَةَ، عَنْ حَبِيبِ بْنِ زَيْدٍ، عَنْ عَبَّادِ بْنِ تَمِيمٍ عَنْ عَبْدِاللهِ بْنِ زَيْدٍ قَالَ: قَالَ رَسُولُ اللهِ ﷺ: الأُذُنَانِ مِنَ الرَّأْسِ. [تحفة ٥٣٠٦]

٤٤٤ ـ حَدَّثَنَا مُحَمَّدُ بْنُ زِيَادٍ، أَخْبَرَنَا حَمَّادُ بْنُ زَيْدٍ، عَنْ سِنَانِ بْنِ رَبِيعَةَ، عَنْ شَهْرِ بْنِ حَوْشَبٍ عَنْ أَبِي أُمَامَةَ أَنَّ رَسُولَ اللهِ ﷺ قَالَ: الأُذُنَانِ مِنَ الرَّأْسِ، وَكَانَ يَمْسَحُ رَأْسَهُ مَرَّةً، **وَكَانَ يَمْسَحُ الْمَأْقَيْنِ**[(٣)]. [د: ١٣٤، ت: ٣٧، تحفة ٤٨٨٧]

٤٤٥ ـ حَدَّثَنَا مُحَمَّدُ بْنُ يَحْيَى، حَدَّثَنَا عَمْرُو بْنُ الْحُصَيْنِ، حَدَّثَنَا مُحَمَّدُ بْنُ عَبْدِاللهِ بْنِ عُلَاثَةَ، عَنْ عَبْدِالْكَرِيمِ الْجَزَرِيِّ، عَنْ سَعِيدِ بْنِ الْمُسَيَّبِ عَنْ أَبِي هُرَيْرَةَ قَالَ: قَالَ رَسُولُ اللهِ ﷺ: الأُذُنَانِ مِنَ الرَّأْسِ. [تحفة ١٣٠٩٥]

٥٤ ـ بَابُ تَخْلِيلِ الأَصَابِعِ

٤٤٦ ـ حَدَّثَنَا مُحَمَّدُ بْنُ الْمُصَفَّى الْحِمْصِيُّ، حَدَّثَنَا مُحَمَّدُ بْنُ حِمْيَرٍ، عَنِ ابْنِ لَهِيعَةَ، قَالَ: حَدَّثَنِي يَزِيدُ بْنُ عَمْرٍو الْمَعَافِرِيُّ، عَنْ أَبِي عَبْدِالرَّحْمَنِ الْحُبُلِيِّ عَنِ الْمُسْتَوْرِدِ بْنِ شَدَّادٍ قَالَ: رَأَيْتُ رَسُولَ اللهِ ﷺ تَوَضَّأَ فَخَلَّلَ أَصَابِعَ رِجْلَيْهِ بِخِنْصِرِهِ.

* قَالَ أَبُو الْحَسَنِ بْنُ سَلَمَةَ: حَدَّثَنَا خَازِمُ بْنُ [يَحْيَى][(٤)] الْحُلْوَانِيُّ، حَدَّثَنَا قُتَيْبَةُ، حَدَّثَنَا ابْنُ لَهِيعَةَ [فَذَكَرَ][(٥)] نَحْوَهُ. [د: ١٤٨، ت: ٤٠، تحفة ١١٢٥٦]

٤٤٧ ـ حَدَّثَنَا إِبْرَاهِيمُ بْنُ سَعِيدٍ الْجَوْهَرِيُّ، حَدَّثَنَا سَعْدُ[(٦)] بْنُ عَبْدِالْحَمِيدِ بْنِ جَعْفَرٍ، عَنِ ابْنِ أَبِي الزِّنَادِ،

---

(١) في التيمورية: «عن».
(٢) في التيمورية: «جحر».
(٣) طرف العين مما يلي الأنف.
(٤) زيادة من مراد وباريس.
(٥) زيادة من مراد وباريس.
(٦) في التيمورية: «سعيد» ثم كتب الناسخ في الهامش: «صوابه سعد».

عَنْ مُوسَى بْنِ عُقْبَةَ، عَنْ صَالِحٍ، مَوْلَى التَّوْأَمَةِ عَنِ ابْنِ عَبَّاسٍ قَالَ: قَالَ رَسُولُ اللهِ ﷺ: إِذَا قُمْتَ إِلَى الصَّلَاةِ فَأَسْبِغِ الْوُضُوءَ، وَاجْعَلِ الْمَاءَ بَيْنَ أَصَابِعِ يَدَيْكَ وَرِجْلَيْكَ. [ت: ٣٩، تحفة ٥٦٨٥]

٤٤٨ ـ **حَدَّثَنَا** أَبُو بَكْرِ بْنُ أَبِي شَيْبَةَ، حَدَّثَنَا يَحْيَى بْنُ سُلَيْمٍ الطَّائِفِيُّ، عَنْ إِسْمَاعِيلَ بْنِ كَثِيرٍ، عَنْ عَاصِمِ بْنِ لَقِيطِ بْنِ صَبِرَةَ عَنْ أَبِيهِ قَالَ: قَالَ رَسُولُ اللهِ ﷺ: أَسْبِغِ الْوُضُوءَ وَخَلِّلْ بَيْنَ الأَصَابِعِ. [ن: ٨٧، د: ١٤٢، ت: ٣٨، تحفة ١١١٧٢]

٤٤٩ ـ **حَدَّثَنَا** عَبْدُالْمَلِكِ بْنُ مُحَمَّدٍ الرَّقَاشِيُّ، حَدَّثَنَا مُعَمَّرُ(١) بْنُ مُحَمَّدِ بْنِ عُبَيْدِاللهِ بْنِ أَبِي رَافِعٍ، حَدَّثَنِي أَبِي، عَنْ عُبَيْدِاللهِ بْنِ أَبِي رَافِعٍ عَنْ أَبِيهِ أَنَّ رَسُولَ اللهِ ﷺ كَانَ إِذَا تَوَضَّأَ حَرَّكَ خَاتَمَهُ. [تحفة ١٢٠٢٣]

٥٥ ـ بَابُ غَسْلِ الْعَرَاقِيبِ

٤٥٠ ـ **حَدَّثَنَا** أَبُو بَكْرِ بْنُ أَبِي شَيْبَةَ، وَعَلِيُّ بْنُ مُحَمَّدٍ، قَالَا: حَدَّثَنَا وَكِيعٌ، عَنْ سُفْيَانَ، عَنْ مَنْصُورٍ، عَنْ هِلَالِ بْنِ يِسَافٍ، عَنْ أَبِي يَحْيَى عَنْ عَبْدِاللهِ بْنِ عَمْرٍو قَالَ: رَأَى رَسُولُ اللهِ ﷺ قَوْمًا يَتَوَضَّؤُونَ، وَأَعْقَابُهُمْ تَلُوحُ، فَقَالَ: وَيْلٌ لِلأَعْقَابِ مِنَ النَّارِ، أَسْبِغُوا الْوُضُوءَ. [م: ٢٤١، تحفة ٨٩٣٦]

٤٥١ ـ * [قَالَ الْقَطَّانُ](٢). [حَدَّثَنَا أَبُو حَاتِمٍ، حَدَّثَنَا عَبْدُالْمُؤْمِنِ بْنُ عَلِيٍّ، حَدَّثَنَا عَبْدُالسَّلَامِ بْنُ حَرْبٍ، عَنْ هِشَامِ بْنِ عُرْوَةَ، عَنْ أَبِيهِ عَنْ عَائِشَةَ قَالَتْ: قَالَ رَسُولُ اللهِ ﷺ: وَيْلٌ لِلأَعْقَابِ مِنَ النَّارِ](٣). [تحفة ١٧٧٢١]

٤٥٢ ـ **حَدَّثَنَا** مُحَمَّدُ بْنُ الصَّبَّاحِ، حَدَّثَنَا عَبْدُاللهِ بْنُ رَجَاءٍ الْمَكِّيُّ، عَنِ ابْنِ عَجْلَانَ ح وحَدَّثَنَا أَبُو بَكْرِ بْنُ أَبِي شَيْبَةَ، حَدَّثَنَا يَحْيَى بْنُ سَعِيدٍ، وَأَبُو خَالِدٍ الأَحْمَرُ، عَنْ مُحَمَّدِ بْنِ عَجْلَانَ، عَنْ سَعِيدِ بْنِ أَبِي سَعِيدٍ، عَنْ أَبِي سَلَمَةَ قَالَ: رَأَتْ عَائِشَةُ عَبْدَالرَّحْمَنِ وَهُوَ يَتَوَضَّأُ، فَقَالَتْ: أَسْبِغِ الْوُضُوءَ، فَإِنِّي سَمِعْتُ رَسُولَ اللهِ ﷺ يَقُولُ: وَيْلٌ لِلْعَرَاقِيبِ مِنَ النَّارِ. [م: ٢٤٠، تحفة ١٧٧٢١]

٤٥٣ ـ **حَدَّثَنَا** مُحَمَّدُ بْنُ عَبْدِالْمَلِكِ بْنِ أَبِي الشَّوَارِبِ، حَدَّثَنَا عَبْدُالْعَزِيزِ بْنُ الْمُخْتَارِ، حَدَّثَنَا سُهَيْلٌ، عَنْ أَبِيهِ عَنْ أَبِي هُرَيْرَةَ عَنِ النَّبِيِّ ﷺ قَالَ: وَيْلٌ لِلأَعْقَابِ مِنَ النَّارِ. [خ: ١٦٥، م: ٢٤٢، تحفة ١٢٧٢٨]

٤٥٤ ـ **حَدَّثَنَا** أَبُو بَكْرِ بْنُ أَبِي شَيْبَةَ، حَدَّثَنَا أَبُو(٤) الأَحْوَصِ، عَنْ أَبِي إِسْحَاقَ، عَنْ سَعِيدِ بْنِ أَبِي كَرِبٍ عَنْ جَابِرِ بْنِ عَبْدِاللهِ قَالَ: سَمِعْتُ رَسُولَ اللهِ ﷺ يَقُولُ: وَيْلٌ لِلْعَرَاقِيبِ مِنَ النَّارِ. [تحفة ٢٢٥٦]

٤٥٥ ـ **حَدَّثَنَا** الْعَبَّاسُ بْنُ عُثْمَانَ، وَعُثْمَانُ بْنُ إِسْمَاعِيلَ الدِّمَشْقِيَّانِ، قَالَا: حَدَّثَنَا الْوَلِيدُ بْنُ مُسْلِمٍ، حَدَّثَنَا شَيْبَةُ بْنُ الأَحْنَفِ، عَنْ أَبِي سَلَّامٍ الأَسْوَدِ، عَنْ أَبِي صَالِحٍ الأَشْعَرِيِّ، قَالَ: حَدَّثَنِي أَبُو عَبْدِاللهِ الأَشْعَرِيُّ عَنْ خَالِدِ بْنِ الْوَلِيدِ، وَيَزِيدَ بْنِ أَبِي سُفْيَانَ وَشُرَحْبِيلَ ابْنِ حَسَنَةَ، وَعَمْرِو بْنِ الْعَاصِ؛ كُلُّ هَؤُلَاءِ سَمِعُوهُ(٥) مِنْ رَسُولِ اللهِ ﷺ قَالَ: أَتِمُّوا الْوُضُوءَ، وَيْلٌ لِلأَعْقَابِ مِنَ النَّارِ. [تحفة ٣٥١٠]

٥٦ ـ بَابُ مَا جَاءَ فِي غَسْلِ الْقَدَمَيْنِ

٤٥٦ ـ **حَدَّثَنَا** أَبُو بَكْرِ بْنُ أَبِي شَيْبَةَ، حَدَّثَنَا أَبُو الأَحْوَصِ، عَنْ أَبِي إِسْحَاقَ، عَنْ أَبِي حَيَّةَ؛ قَالَ: رَأَيْتُ عَلِيًّا تَوَضَّأَ فَغَسَلَ قَدَمَيْهِ إِلَى الْكَعْبَيْنِ ثُمَّ قَالَ: أَرَدْتُ أَنْ أُرِيَكُمْ طُهُورَ نَبِيِّكُمْ(٦) ﷺ. [د: ١١٦، تحفة ١٠٣٢٤]

---

(١) بالتشديد.
(٢) زيادة من المحمودية.
(٣) زيادة من مراد وباريس. والحديث من زيادات ابن القطان وأبقيت على ترقيمه محافظة على المشهور من ترقيم السنن وإلا فحقه أن لا يرقم.
(٤) سقطت من المطبوع.
(٥) في باريس: «سمعوا».
(٦) في التيمورية: «رسول الله».

٤٥٧ ـ حَدَّثَنَا هِشَامُ بْنُ عَمَّارٍ، حَدَّثَنَا الْوَلِيدُ بْنُ مُسْلِمٍ، حَدَّثَنَا حَرِيزُ بْنُ عُثْمَانَ، عَنْ عَبْدِالرَّحْمَنِ بْنِ مَيْسَرَةَ عَنِ الْمِقْدَامِ بْنِ مَعْدِيكَرِبَ أَنَّ رَسُولَ اللهِ ﷺ تَوَضَّأَ فَغَسَلَ رِجْلَيْهِ ثَلَاثًا ثَلَاثًا. [تحفة ١١٥٧٤]

٤٥٨ ـ (١) حَدَّثَنَا أَبُو بَكْرِ بْنُ أَبِي شَيْبَةَ، حَدَّثَنَا ابْنُ عُلَيَّةَ، عَنْ رَوْحِ بْنِ الْقَاسِمِ، عَنْ عَبْدِاللهِ بْنِ مُحَمَّدِ بْنِ عَقِيلٍ عَنِ الرُّبَيِّعِ(٢) قَالَتْ: أَتَانِي ابْنُ عَبَّاسٍ فَسَأَلَنِي عَنْ هَذَا الْحَدِيثِ ـ تَعْنِي حَدِيثَهَا الَّذِي ذَكَرَتْ أَنَّ رَسُولَ اللهِ ﷺ تَوَضَّأَ وَغَسَلَ رِجْلَيْهِ ـ ؛ فَقَالَ ابْنُ عَبَّاسٍ: إِنَّ النَّاسَ أَبَوْا إِلَّا الْغَسْلَ، وَلَا أَجِدُ فِي كِتَابِ اللهِ إِلَّا الْمَسْحَ. [تحفة ١٥٨٤٤]

٥٧ ـ بَابُ مَا جَاءَ فِي الْوُضُوءِ عَلَى مَا أَمَرَ اللهُ تَعَالَى

٤٥٩ ـ حَدَّثَنَا مُحَمَّدُ بْنُ بَشَّارٍ، حَدَّثَنَا مُحَمَّدُ بْنُ جَعْفَرٍ، حَدَّثَنَا شُعْبَةُ، عَنْ جَامِعِ بْنِ شَدَّادٍ أَبِي صَخْرَةَ؛ قَالَ: سَمِعْتُ حُمْرَانَ يُحَدِّثُ أَبَا بُرْدَةَ فِي الْمَسْجِدِ أَنَّهُ سَمِعَ عُثْمَانَ بْنَ عَفَّانَ يُحَدِّثُ عَنِ النَّبِيِّ ﷺ قَالَ: مَنْ أَتَمَّ الْوُضُوءَ كَمَا أَمَرَهُ اللهُ ﷻ، فَالصَّلَوَاتُ الْمَكْتُوبَاتُ كَفَّارَاتٌ لِمَا بَيْنَهُنَّ. [م: ٢٣١، تحفة ٩٧٨٩]

٤٦٠ ـ حَدَّثَنَا مُحَمَّدُ بْنُ يَحْيَى، حَدَّثَنَا حَجَّاجٌ، حَدَّثَنَا هَمَّامٌ، حَدَّثَنَا إِسْحَاقُ بْنُ عَبْدِاللهِ بْنِ أَبِي طَلْحَةَ، قَالَ: حَدَّثَنِي عَلِيُّ بْنُ يَحْيَى بْنِ خَلَّادٍ، عَنْ أَبِيهِ عَنْ عَمِّهِ رِفَاعَةَ بْنِ رَافِعٍ أَنَّهُ كَانَ جَالِسًا عِنْدَ النَّبِيِّ ﷺ فَقَالَ: إِنَّهَا لَا تَتِمُّ صَلَاةٌ لأَحَدٍ حَتَّى يُسْبِغَ الْوُضُوءَ كَمَا أَمَرَهُ اللهُ(٣)، يَغْسِلُ وَجْهَهُ وَيَدَيْهِ إِلَى الْمِرْفَقَيْنِ، وَيَمْسَحُ بِرَأْسِهِ وَرِجْلَيْهِ إِلَى الْكَعْبَيْنِ. [ن: ١٠٥٣، د: ٨٥٦، ت: ٣٠٢، تحفة ٣٦٠٤]

٥٨ ـ بَابُ مَا جَاءَ فِي النَّضْحِ بَعْدَ الْوُضُوءِ

٤٦١ ـ حَدَّثَنَا أَبُو بَكْرِ بْنُ أَبِي شَيْبَةَ، حَدَّثَنَا مُحَمَّدُ بْنُ بِشْرٍ، حَدَّثَنَا زَكَرِيَّا بْنُ أَبِي زَائِدَةَ قَالَ: قَالَ مَنْصُورٌ: حَدَّثَنَا مُجَاهِدٌ عَنِ الْحَكَمِ بْنِ سُفْيَانَ الثَّقَفِيِّ أَنَّهُ رَأَى رَسُولَ اللهِ ﷺ تَوَضَّأَ ثُمَّ أَخَذَ كَفًّا مِنْ مَاءٍ فَنَضَحَ بِهِ فَرْجَهُ. [د: ١٦٦، تحفة ٣٤٢٠]

٤٦٢ ـ (٤) حَدَّثَنَا إِبْرَاهِيمُ بْنُ مُحَمَّدٍ الْفِرْيَابِيُّ، حَدَّثَنَا حَسَّانُ بْنُ عَبْدِاللهِ، حَدَّثَنَا ابْنُ لَهِيعَةَ، عَنْ عُقَيْلٍ، عَنِ الزُّهْرِيِّ، عَنْ عُرْوَةَ؛ قَالَ: حَدَّثَنَا أُسَامَةُ بْنُ زَيْدِ بْنِ حَارِثَةَ؛ عَنْ أَبِيهِ(٥) قَالَ: قَالَ رَسُولُ اللهِ ﷺ: عَلَّمَنِي جِبْرِيلُ الْوُضُوءَ، وَأَمَرَنِي أَنْ أَنْضَحَ تَحْتَ ثَوْبِي، لِمَا يَخْرُجُ مِنَ الْبَوْلِ بَعْدَ الْوُضُوءِ.

* قَالَ أَبُو الْحَسَنِ بْنُ سَلَمَةَ: حَدَّثَنَا أَبُو حَاتِمٍ ع وَحَدَّثَنَا عَبْدُاللهِ بْنُ يُوسُفَ التِّنِّيسِيُّ(٦)، عَنِ(٧) ابْنِ لَهِيعَةَ. فَذَكَرَ نَحْوَهُ. [تحفة ٣٧٤٥]

٤٦٣ ـ حَدَّثَنَا الْحُسَيْنُ بْنُ سَلَمَةَ الْيَحْمَدِيُّ، حَدَّثَنَا سَلْمُ بْنُ قُتَيْبَةَ، حَدَّثَنَا الْحَسَنُ بْنُ عَلِيٍّ الْهَاشِمِيُّ، عَنْ عَبْدِالرَّحْمَنِ الأَعْرَجِ عَنْ أَبِي هُرَيْرَةَ قَالَ: قَالَ رَسُولُ اللهِ ﷺ: إِذَا تَوَضَّأْتَ فَانْتَضِحْ. [ت: ٥٠، تحفة ١٣٦٤٤]

---

(١) قال شيخنا: حسن دون قوله: فقال ابن عباس... فإنه منكر.

(٢) في التيمورية: «بنت معوذ» ثم ضرب عليها الناسخ.

(٣) في التيمورية: «كما أمر الله ﷻ».

(٤) والحديث حسن من فعله ﷺ كما قرره شيخنا في الضعيفة (١٣١٢).

(٥) سقط من التيمورية واستدركه الناسخ في الهامش فقال: «صوابه عن أبيه».

(٦) بكسر التاء والنون المشددة.

(٧) في المحمودية: «حدثنا» وفي مراد إلا أن الناسخ كتب فوقها عن ووضع عليها علامة التصحيح.

٤٦٤ ـ **حَدَّثَنَا** مُحَمَّدُ بْنُ يَحْيَى، حَدَّثَنَا عَاصِمُ بْنُ عَلِيٍّ، حَدَّثَنَا قَيْسٌ، عَنِ ابْنِ أَبِي لَيْلَى، عَنْ أَبِي الزُّبَيْرِ عَنْ جَابِرٍ قَالَ: تَوَضَّأَ رَسُولُ اللهِ ﷺ فَنَضَحَ فَرْجَهُ. [تحفة ٢٩٤٠]

٥٩ ـ بَابُ الْمِنْدِيلِ بَعْدَ الْوُضُوءِ وَبَعْدَ الْغُسْلِ

٤٦٥ ـ **حَدَّثَنَا** مُحَمَّدُ بْنُ رُمْحٍ، أَخْبَرَنَا اللَّيْثُ بْنُ سَعْدٍ، عَنْ يَزِيدَ بْنِ أَبِي حَبِيبٍ، عَنْ سَعِيدِ بْنِ أَبِي هِنْدٍ؛ أَنَّ أَبَا مُرَّةَ، مَوْلَى عَقِيلٍ، حَدَّثَهُ أَنَّ أُمَّ هَانِئٍ بِنْتَ أَبِي طَالِبٍ حَدَّثَتْهُ أَنَّهُ لَمَّا كَانَ عَامُ الْفَتْحِ، قَامَ رَسُولُ اللهِ ﷺ إِلَى غُسْلِهِ، فَسَتَرَتْ عَلَيْهِ فَاطِمَةُ ثُمَّ أَخَذَ ثَوْبَهُ فَالْتَحَفَ بِهِ. [خ: ٣٥٧، م: ٣٣٦، تحفة ١٨٠١٨]

٤٦٦ ـ **حَدَّثَنَا** عَلِيُّ بْنُ مُحَمَّدٍ، حَدَّثَنَا وَكِيعٌ، حَدَّثَنَا ابْنُ أَبِي لَيْلَى، عَنْ مُحَمَّدِ بْنِ عَبْدِالرَّحْمَنِ بْنِ أَسْعَدَ(١) بْنِ زُرَارَةَ، عَنْ مُحَمَّدِ بْنِ شُرَحْبِيلَ عَنْ قَيْسِ بْنِ سَعْدٍ قَالَ: أَتَانَا النَّبِيُّ ﷺ فَوَضَعْنَا لَهُ مَاءً فَاغْتَسَلَ، ثُمَّ أَتَيْنَاهُ بِمِلْحَفَةٍ وَرْسِيَّةٍ(٢) فَاشْتَمَلَ بِهَا، فَكَأَنِّي أَنْظُرُ إِلَى أَثَرِ الْوَرْسِ عَلَى عُكَنِهِ(٣). [د: ٥١٨٥، تحفة ١١٠٩٥]

٤٦٧ ـ **حَدَّثَنَا** أَبُو بَكْرِ بْنُ أَبِي شَيْبَةَ، وَعَلِيُّ بْنُ مُحَمَّدٍ، قَالَا: حَدَّثَنَا وَكِيعٌ، حَدَّثَنَا الأَعْمَشُ، عَنْ سَالِمِ بْنِ أَبِي الْجَعْدِ، عَنْ كُرَيْبٍ، قَالَ: حَدَّثَنَا ابْنُ عَبَّاسٍ عَنْ خَالَتِهِ مَيْمُونَةَ قَالَتْ: أَتَيْتُ رَسُولَ اللهِ ﷺ بِثَوْبٍ، حِينَ اغْتَسَلَ مِنَ الْجَنَابَةِ، فَرَدَّهُ وَجَعَلَ يَنْفُضُ الْمَاءَ. [خ: ٢٧٦، م: ٣١٧، تحفة ١٨٠٦٤]

٤٦٨ ـ (٤) **حَدَّثَنَا** الْعَبَّاسُ بْنُ الْوَلِيدِ، وَأَحْمَدُ بْنُ الأَزْهَرِ، قَالَا: حَدَّثَنَا مَرْوَانُ بْنُ مُحَمَّدٍ، حَدَّثَنَا يَزِيدُ بْنُ السِّمْطِ، قَالَ: حَدَّثَنَا الْوَضِينُ بْنُ عَطَاءٍ، عَنْ مَحْفُوظِ بْنِ عَلْقَمَةَ عَنْ سَلْمَانَ الْفَارِسِيِّ أَنَّ رَسُولَ اللهِ ﷺ تَوَضَّأَ، فَقَلَبَ جُبَّةَ صُوفٍ كَانَتْ عَلَيْهِ، فَمَسَحَ بِهَا وَجْهَهُ. [تحفة ٤٥٠٩]

٦٠ ـ بَابُ مَا يُقَالُ بَعْدَ الْوُضُوءِ

٤٦٩ ـ (٥) **حَدَّثَنَا** [مُوسَى بْنُ عَبْدِالرَّحْمَنِ، حَدَّثَنَا الْحُسَيْنُ بْنُ عَلِيٍّ، وَزَيْدُ بْنُ الْحُبَابِ ع](٦) وحَدَّثَنَا مُحَمَّدُ بْنُ يَحْيَى، حَدَّثَنَا أَبُو نُعَيْم [قَالُوا](٧): حَدَّثَنَا عَمْرُو بْنُ عَبْدِاللهِ بْنِ وَهْبٍ، أَبُو سُلَيْمَانَ النَّخَعِيُّ، قَالَ: حَدَّثَنِي زَيْدٌ الْعَمِّيُّ عَنْ أَنَسِ بْنِ مَالِكٍ عَنِ النَّبِيِّ ﷺ قَالَ: مَنْ تَوَضَّأَ فَأَحْسَنَ الْوُضُوءَ، ثُمَّ قَالَ ثَلَاثَ مَرَّاتٍ: أَشْهَدُ أَنْ لَا إِلَهَ إِلَّا اللهُ وَحْدَهُ لَا شَرِيكَ لَهُ وَأَشْهَدُ أَنَّ مُحَمَّدًا عَبْدُهُ وَرَسُولُهُ فُتِحَ لَهُ ثَمَانِيَةُ أَبْوَابِ الْجَنَّةِ، مِنْ أَيِّهَا شَاءَ دَخَلَ.

* قَالَ أَبُو الْحَسَنِ بْنُ سَلَمَةَ [الْقَطَّانُ](٨): حَدَّثَنَا إِبْرَاهِيمُ بْنُ نَصْرٍ، حَدَّثَنَا أَبُو نُعَيْم بِنَحْوِهِ(٩). [تحفة ٨٤٢]

٤٧٠ ـ **حَدَّثَنَا** عَلْقَمَةُ بْنُ عَمْرٍو الدَّارِمِيُّ، حَدَّثَنَا أَبُو بَكْرِ بْنُ عَيَّاشٍ، عَنْ أَبِي إِسْحَاقَ، عَنْ عَبْدِاللهِ بْنِ عَطَاءٍ الْبَجَلِيِّ، عَنْ عُقْبَةَ بْنِ عَامِرٍ الْجُهَنِيِّ عَنْ عُمَرَ بْنِ الْخَطَّابِ قَالَ: قَالَ رَسُولُ اللهِ ﷺ: مَا مِنْ مُسْلِمٍ يَتَوَضَّأُ فَيُحْسِنُ الْوُضُوءَ، ثُمَّ يَقُولُ: أَشْهَدُ أَنْ لَا إِلَهَ إِلَّا اللهُ، وَأَشْهَدُ أَنَّ مُحَمَّدًا عَبْدُهُ وَرَسُولُهُ، إِلَّا فُتِحَتْ لَهُ ثَمَانِيَةُ أَبْوَابِ الْجَنَّةِ، يَدْخُلُ مِنْ أَيِّهَا شَاءَ. [م: ٢٣٤، تحفة ١٠٦٠٩]

---

(١) في المطبوع: «ابن سعد» وكلاهما صحيح فقد جاء في ترجمته أن من قال: «سعد» نسبه إلى جده لأبيه ومن قال: «أسعد» نسبه إلى جده لأمه.
(٢) مصبوغة بالورس وهو نبت أصفر يصبغ به.
(٣) أي: الطي في البطن.
(٤) حسنه شيخنا في آخر قوليه.
(٥) وانظرالحديث الذي بعده.
(٦) قلت: لم يرد هذا الإسناد في التيمورية وهو ثابت في مراد وباريس وتحفة الأشراف.
(٧) زيادة من مراد.
(٨) زيادة من المحمودية.
(٩) لم ترد هذه الزيادة في نسخة مراد وباريس.

٦١ ـ بَابُ الْوُضُوءِ فِي الصُّفْرِ(١)

٤٧١ ـ **حَدَّثَنَا** أَبُو بَكْرِ بْنُ أَبِي شَيْبَةَ، حَدَّثَنَا أَحْمَدُ بْنُ عَبْدِاللهِ، عَنْ عَبْدِالْعَزِيزِ بْنِ الْمَاجِشُونِ، قَالَ: حَدَّثَنَا عَمْرُو بْنُ يَحْيَى، عَنْ أَبِيهِ عَنْ عَبْدِاللهِ بْنِ زَيْدٍ صَاحِبِ النَّبِيِّ ﷺ؛ قَالَ: أَتَانَا رَسُولُ اللهِ ﷺ فَأَخْرَجْنَا لَهُ مَاءً فِي تَوْرٍ مِنْ صُفْرٍ، فَتَوَضَّأَ بِهِ. [خ: ١٨٥، م: ٢٣٥، تحفة ٥٣٠٨]

٤٧٢ ـ **حَدَّثَنَا** يَعْقُوبُ بْنُ حُمَيْدِ بْنِ كَاسِبٍ، حَدَّثَنَا عَبْدُالْعَزِيزِ بْنُ مُحَمَّدٍ الدَّرَاوَرْدِيُّ، عَنْ عُبَيْدِاللهِ بْنِ عُمَرَ، عَنْ إِبْرَاهِيمَ بْنِ مُحَمَّدِ بْنِ عَبْدِاللهِ بْنِ جَحْشٍ، عَنْ أَبِيهِ عَنْ زَيْنَبَ بِنْتِ جَحْشٍ أَنَّهُ كَانَ لَهَا مِخْضَبٌ مِنْ صُفْرٍ(٢)، قَالَتْ: فَكُنْتُ أُرَجِّلُ رَأْسَ رَسُولِ اللهِ ﷺ [فِيهِ](٣). [تحفة ١٥٨٨٢]

٤٧٣ ـ **حَدَّثَنَا** أَبُو بَكْرِ بْنُ أَبِي شَيْبَةَ، وَعَلِيُّ بْنُ مُحَمَّدٍ، قَالَا: حَدَّثَنَا وَكِيعٌ، عَنْ شَرِيكٍ، عَنْ إِبْرَاهِيمَ بْنِ جَرِيرٍ، عَنْ أَبِي زُرْعَةَ بْنِ عَمْرِو بْنِ جَرِيرٍ عَنْ أَبِي هُرَيْرَةَ أَنَّ النَّبِيَّ ﷺ تَوَضَّأَ فِي تَوْرٍ. [د: ٤٥، تحفة ١٤٨٨٦]

٦٢ ـ بَابُ الْوُضُوءِ مِنَ النَّوْمِ

٤٧٤ ـ **حَدَّثَنَا** أَبُو بَكْرِ بْنُ أَبِي شَيْبَةَ وَعَلِيُّ بْنُ مُحَمَّدٍ، قَالَا: حَدَّثَنَا وَكِيعٌ، حَدَّثَنَا الأَعْمَشُ، عَنْ إِبْرَاهِيمَ، عَنِ الأَسْوَدِ عَنْ عَائِشَةَ قَالَتْ: كَانَ رَسُولُ اللهِ ﷺ يَنَامُ حَتَّى يَنْفُخَ، ثُمَّ يَقُومُ فَيُصَلِّي، وَلَا يَتَوَضَّأُ.

قَالَ الطَّنَافِسِيُّ: قَالَ وَكِيعٌ: تَعْنِي وَهُوَ سَاجِدٌ. [تحفة ١٥٩٦٩]

٤٧٥ ـ **حَدَّثَنَا** عَبْدُاللهِ بْنُ عَامِرِ بْنِ زُرَارَةَ، حَدَّثَنَا يَحْيَى بْنُ زَكَرِيَّا بْنِ أَبِي زَائِدَةَ، عَنْ حَجَّاجٍ، عَنْ فُضَيْلِ بْنِ عَمْرٍو، عَنْ إِبْرَاهِيمَ، عَنْ عَلْقَمَةَ عَنْ عَبْدِاللهِ أَنَّ رَسُولَ اللهِ ﷺ نَامَ حَتَّى نَفَخَ، ثُمَّ قَامَ فَصَلَّى. [تحفة ٩٤٤٥]

٤٧٦ ـ **حَدَّثَنَا** عَبْدُاللهِ بْنُ عَامِرِ بْنِ زُرَارَةَ، حَدَّثَنَا(٤) ابْنُ أَبِي زَائِدَةَ، عَنْ حُرَيْثِ بْنِ أَبِي مَطَرٍ، عَنْ يَحْيَى بْنِ عَبَّادٍ أَبِي هُبَيْرَةَ الأَنْصَارِيِّ، عَنْ سَعِيدِ بْنِ جُبَيْرٍ عَنِ ابْنِ عَبَّاسٍ قَالَ: كَانَ نَوْمُهُ ذَلِكَ وَهُوَ جَالِسٌ. [يَعْنِي النَّبِيَّ ﷺ](٥). [تحفة ٥٦٤٦]

٤٧٧ ـ **حَدَّثَنَا** مُحَمَّدُ بْنُ الْمُصَفَّى الْحِمْصِيُّ، حَدَّثَنَا بَقِيَّةُ، عَنِ الْوَضِينِ بْنِ عَطَاءٍ، عَنْ مَحْفُوظِ بْنِ عَلْقَمَةَ، عَنْ عَبْدِالرَّحْمَنِ(٦) بْنِ عَائِذٍ الأَزْدِيِّ عَنْ عَلِيِّ بْنِ أَبِي طَالِبٍ أَنَّ رَسُولَ اللهِ ﷺ قَالَ: الْعَيْنُ وِكَاءُ السَّهِ(٧)، فَمَنْ نَامَ فَلْيَتَوَضَّأْ. [د: ٢٠٣، تحفة ١٠٢٠٨]

٤٧٨ ـ **حَدَّثَنَا** أَبُو بَكْرِ بْنُ أَبِي شَيْبَةَ، حَدَّثَنَا سُفْيَانُ بْنُ عُيَيْنَةَ، عَنْ عَاصِمٍ، عَنْ زِرٍّ عَنْ صَفْوَانَ بْنِ عَسَّالٍ قَالَ: كَانَ رَسُولُ اللهِ ﷺ يَأْمُرُنَا أَنْ لَا نَنْزِعَ خِفَافَنَا ثَلَاثَةَ أَيَّامٍ، إِلَّا مِنْ جَنَابَةٍ، لَكِنْ مِنْ غَائِطٍ وَبَوْلٍ وَنَوْمٍ. [ن: ١٢٦، ت: ٩٦، تحفة ٤٩٥٢]

٦٣ ـ بَابُ الْوُضُوءِ مِنْ مَسِّ الذَّكَرِ

٤٧٩ ـ **حَدَّثَنَا** مُحَمَّدُ بْنُ عَبْدِاللهِ بْنِ نُمَيْرٍ، حَدَّثَنَا عَبْدُاللهِ بْنُ إِدْرِيسَ، عَنْ هِشَامِ بْنِ عُرْوَةَ، عَنْ أَبِيهِ، عَنْ مَرْوَانَ بْنِ الْحَكَمِ عَنْ بُسْرَةَ بِنْتِ صَفْوَانَ قَالَتْ: قَالَ رَسُولُ اللهِ ﷺ: إِذَا مَسَّ أَحَدُكُمْ ذَكَرَهُ فَلْيَتَوَضَّأْ. [ن: ١٦٣، د: ١٨١، ت: ٨٢، تحفة ١٥٧٨٥]

---

(١) في المطبوع: «بالصفر».
(٢) نحاس.
(٣) زيادة من عارف.
(٤) في المطبوع: «عن».
(٥) من هامش باريس وأشار أنها في نسخة.
(٦) في التيمورية: «عبدالله» ثم جاء في الهامش: «صوابه عبدالرحمن».
(٧) من أسماء الدبر.

٤٨٠ ـ **حَدَّثَنَا** إِبْرَاهِيمُ بْنُ الْمُنْذِرِ الْحِزَامِيُّ، حَدَّثَنَا مَعْنُ بْنُ عِيسَى ع وحَدَّثَنَا عَبْدُالرَّحْمَنِ بْنُ إِبْرَاهِيمَ الدِّمَشْقِيُّ، حَدَّثَنَا عَبْدُاللهِ بْنُ نَافِعٍ، جَمِيعًا، عَنِ ابْنِ أَبِي ذِئْبٍ، عَنْ عُقْبَةَ بْنِ عَبْدِالرَّحْمَنِ، عَنْ مُحَمَّدِ بْنِ عَبْدِالرَّحْمَنِ بْنِ ثَوْبَانَ عَنْ جَابِرِ بْنِ عَبْدِاللهِ قَالَ: قَالَ رَسُولُ اللهِ ﷺ: إِذَا مَسَّ أَحَدُكُمْ ذَكَرَهُ، فَعَلَيْهِ الْوُضُوءُ.

[تحفة ٢٥٩١]

٤٨١ ـ **حَدَّثَنَا** أَبُو بَكْرِ بْنُ أَبِي شَيْبَةَ، حَدَّثَنَا الْمُعَلَّى بْنُ مَنْصُورٍ ع وحَدَّثَنَا عَبْدُاللهِ بْنُ أَحْمَدَ بْنِ بَشِيرِ بْنِ ذَكْوَانَ الدِّمَشْقِيُّ، حَدَّثَنَا مَرْوَانُ بْنُ مُحَمَّدٍ، قَالَا: حَدَّثَنَا الْهَيْثَمُ بْنُ حُمَيْدٍ، حَدَّثَنَا الْعَلَاءُ بْنُ الْحَارِثِ، عَنْ مَكْحُولٍ، عَنْ عَنْبَسَةَ بْنِ أَبِي سُفْيَانَ عَنْ أُمِّ حَبِيبَةَ قَالَتْ: سَمِعْتُ رَسُولَ اللهِ ﷺ يَقُولُ: مَنْ مَسَّ فَرْجَهُ فَلْيَتَوَضَّأْ. [تحفة ١٥٨٦٤]

٤٨٢ ـ **حَدَّثَنَا** سُفْيَانُ بْنُ وَكِيعٍ، حَدَّثَنَا عَبْدُالسَّلَامِ بْنُ حَرْبٍ، عَنْ إِسْحَاقَ بْنِ أَبِي فَرْوَةَ، عَنِ الزُّهْرِيِّ، عَنْ عَبْدِاللهِ(١) بْنِ عَبْدٍ الْقَارِيِّ عَنْ أَبِي أَيُّوبَ قَالَ: سَمِعْتُ رَسُولَ اللهِ ﷺ يَقُولُ: مَنْ مَسَّ فَرْجَهُ فَلْيَتَوَضَّأْ. [تحفة ٣٤٧٠]

٦٤ ـ بَابُ الرُّخْصَةِ فِي ذَلِكَ

٤٨٣ ـ **حَدَّثَنَا** عَلِيُّ بْنُ مُحَمَّدٍ، حَدَّثَنَا وَكِيعٌ، حَدَّثَنَا مُحَمَّدُ بْنُ جَابِرٍ؛ قَالَ: سَمِعْتُ قَيْسَ بْنَ طَلْقٍ الْحَنَفِيَّ عَنْ أَبِيهِ قَالَ: سَمِعْتُ رَسُولَ اللهِ ﷺ، سُئِلَ عَنْ مَسِّ الذَّكَرِ، فَقَالَ: لَيْسَ فِيهِ وُضُوءٌ، إِنَّمَا هُوَ مِنْكَ.

[ن: ١٦٥، د: ١٨٢، ت: ٨٥، تحفة ٥٠٢٣]

٤٨٤ ـ (٢) **حَدَّثَنَا** عَمْرُو بْنُ عُثْمَانَ بْنِ سَعِيدِ بْنِ كَثِيرِ بْنِ دِينَارٍ الْحِمْصِيُّ، حَدَّثَنَا مَرْوَانُ بْنُ مُعَاوِيَةَ، عَنْ جَعْفَرِ بْنِ الزُّبَيْرِ، عَنِ الْقَاسِمِ عَنْ أَبِي أُمَامَةَ قَالَ: سُئِلَ رَسُولُ اللهِ ﷺ عَنْ مَسِّ الذَّكَرِ، فَقَالَ: إِنَّمَا هُوَ جُزْءٌ(٣) مِنْكَ. [تحفة ٤٩١٢]

٦٥ ـ بَابُ الْوُضُوءِ مِمَّا غَيَّرَتِ النَّارُ

٤٨٥ ـ **حَدَّثَنَا** مُحَمَّدُ بْنُ الصَّبَّاحِ، حَدَّثَنَا سُفْيَانُ بْنُ عُيَيْنَةَ، عَنْ مُحَمَّدِ بْنِ عَمْرِو بْنِ عَلْقَمَةَ، عَنْ أَبِي سَلَمَةَ بْنِ عَبْدِالرَّحْمَنِ عَنْ أَبِي هُرَيْرَةَ أَنَّ النَّبِيَّ ﷺ قَالَ: تَوَضَّؤوا مِمَّا غَيَّرَتِ النَّارُ، فَقَالَ ابْنُ عَبَّاسٍ: أَتَوَضَّأُ مِنَ الْحَمِيمِ؟ فَقَالَ لَهُ: يَا ابْنَ أَخِي! إِذَا سَمِعْتَ عَنْ رَسُولِ اللهِ ﷺ حَدِيثًا، فَلَا تَضْرِبْ لَهُ الأَمْثَالَ. [م: ٣٥٢، تحفة ١٥٠٣٠]

٤٨٦ ـ **حَدَّثَنَا** حَرْمَلَةُ بْنُ يَحْيَى، حَدَّثَنَا ابْنُ وَهْبٍ، أَخْبَرَنَا يُونُسُ بْنُ يَزِيدَ، عَنِ ابْنِ شِهَابٍ، عَنْ عُرْوَةَ عَنْ عَائِشَةَ قَالَتْ: قَالَ رَسُولُ اللهِ ﷺ: تَوَضَّؤوا مِمَّا مَسَّتِ النَّارُ. [م: ٣٥٣، تحفة ١٦٧٥١]

٤٨٧ ـ (٤) **حَدَّثَنَا** هِشَامُ بْنُ خَالِدٍ الأَزْرَقُ، حَدَّثَنَا خَالِدُ بْنُ يَزِيدَ بْنِ أَبِي مَالِكٍ، عَنْ أَبِيهِ عَنْ أَنَسِ بْنِ مَالِكٍ قَالَ: كَانَ يَضَعُ يَدَيْهِ عَلَى أُذُنَيْهِ وَيَقُولُ: صُمَّتَا إِنْ لَمْ أَكُنْ سَمِعْتُ رَسُولَ اللهِ ﷺ يَقُولُ: تَوَضَّؤوا مِمَّا مَسَّتِ النَّارُ. [تحفة ١٧٠٢]

---

(١) في جميع النسخ التي وقفت عليها «عبدالله» ووقع في تحفة الأشراف: «عبدالرحمٰن» قلت: وهما أخوان وكلاهما يروي عن أبي أيوب والحديث رواه الشاشي في مسنده من حديث عبدالله. لكن الزهري لم أقف له على رواية عن عبدالله بل هو معروف بالرواية عن عبدالرحمٰن ولما ذكر الزيلعي الحديث في نصب الراية وساق طرفاً من إسناده ذكر عن عبدالرحمٰن.

(٢) ويغني عنه الحديث السابق.

(٣) في المطبوع: «حذية» وكذلك في نسخة السندي لذا قال: «وفي بعض النسخ جزء وفي بعضها حِذْوة بكسر الحاء وسكون الذال المعجمة بعدها واو بمعنى القطعة من اللحم».

(٤) قلت: والمرفوع ثابت كما تقدم في حديث عائشة.

٦٦ ـ بَابُ الرُّخْصَةِ فِي ذَلِكَ

٤٨٨ ـ حَدَّثَنَا أَبُو بَكْرِ بْنُ أَبِي شَيْبَةَ، حَدَّثَنَا أَبُو الأَحْوَصِ، عَنْ سِمَاكِ بْنِ حَرْبٍ، عَنْ عِكْرِمَةَ عَنِ ابْنِ عَبَّاسٍ قَالَ: أَكَلَ النَّبِيُّ ﷺ كَتِفًا، ثُمَّ مَسَحَ يَدَيْهِ بِمِسْحٍ(١) كَانَ تَحْتَهُ، ثُمَّ قَامَ [إِلَى الصَّلَاةِ](٢)، فَصَلَّى.

[خ: ٢٠٧، م: ٣٥٤، تحفة ٦١١٠]

٤٨٩ ـ حَدَّثَنَا مُحَمَّدُ بْنُ الصَّبَّاحِ، أَخْبَرَنَا سُفْيَانُ [بْنُ عُيَيْنَةَ](٣)، عَنْ مُحَمَّدِ بْنِ الْمُنْكَدِرِ، وَعَمْرِو بْنِ دِينَارٍ، وَعَبْدِاللهِ بْنِ مُحَمَّدِ بْنِ عَقِيلٍ عَنْ جَابِرِ بْنِ عَبْدِاللهِ قَالَ: أَكَلَ النَّبِيُّ ﷺ وَأَبُو بَكْرٍ وَعُمَرُ خُبْزًا وَلَحْمًا وَلَمْ يَتَوَضَّؤوا. [د: ١٩١، ت: ٨٠، تحفة ٣٠٣٨]

٤٩٠ ـ حَدَّثَنَا عَبْدُالرَّحْمَنِ بْنُ إِبْرَاهِيمَ الدِّمَشْقِيُّ، حَدَّثَنَا الْوَلِيدُ بْنُ مُسْلِمٍ، حَدَّثَنَا الأَوْزَاعِيُّ، حَدَّثَنَا الزُّهْرِيُّ؛ قَالَ: حَضَرْتُ عَشَاءَ الْوَلِيدِ أَوْ عَبْدِالْمَلِكِ، فَلَمَّا حَضَرَتِ الصَّلَاةُ قُمْتُ لأَتَوَضَّأَ، فَقَالَ جَعْفَرُ بْنُ عَمْرِو بْنِ أُمَيَّةَ أَشْهَدُ عَلَى أَبِي أَنَّهُ شَهِدَ عَلَى رَسُولِ اللهِ ﷺ أَنَّهُ أَكَلَ طَعَامًا مِمَّا غَيَّرَتِ النَّارُ، ثُمَّ صَلَّى وَلَمْ يَتَوَضَّأْ.

وَقَالَ عَلِيُّ بْنُ عَبْدِاللهِ بْنِ عَبَّاسٍ: وَأَنَا أَشْهَدُ عَلَى أَبِي بِمِثْلِ ذَلِكَ. [خ: ٢٠٨، م: ٣٥٥، تحفة ١٠٧٠٠]

٤٩١ ـ حَدَّثَنَا مُحَمَّدُ بْنُ الصَّبَّاحِ، حَدَّثَنَا حَاتِمُ بْنُ إِسْمَاعِيلَ، عَنْ جَعْفَرِ بْنِ مُحَمَّدٍ، عَنْ أَبِيهِ، عَنْ عَلِيِّ بْنِ الْحُسَيْنِ(٤)، عَنْ زَيْنَبَ بِنْتِ أُمِّ سَلَمَةَ عَنْ أُمِّ سَلَمَةَ قَالَتْ: أُتِيَ رَسُولُ اللهِ ﷺ بِكَتِفِ شَاةٍ، فَأَكَلَ مِنْهُ، وَصَلَّى وَلَمْ يَمَسَّ مَاءً. [تحفة ١٨٢٦٩]

٤٩٢ ـ حَدَّثَنَا أَبُو بَكْرِ بْنُ أَبِي شَيْبَةَ، حَدَّثَنَا عَلِيُّ بْنُ مُسْهِرٍ، عَنْ يَحْيَى بْنِ سَعِيدٍ، عَنْ بُشَيْرِ بْنِ يَسَارٍ أَخْبَرَنَا سُوَيْدُ بْنُ النُّعْمَانِ الأَنْصَارِيُّ أَنَّهُمْ خَرَجُوا مَعَ رَسُولِ اللهِ ﷺ إِلَى خَيْبَرَ، حَتَّى إِذَا كَانُوا بِالصَّهْبَاءِ(٥) صَلَّى الْعَصْرَ، ثُمَّ دَعَا بِأَطْعِمَةٍ، فَلَمْ يُؤْتَ إِلَّا بِسَوِيقٍ، فَأَكَلُوا وَشَرِبُوا، ثُمَّ دَعَا بِمَاءٍ، فَمَضْمَضَ فَاهُ، [ثُمَّ قَامَ](٦) فَصَلَّى بِنَا الْمَغْرِبَ. [خ: ٢٠٩، تحفة ٤٨١٣]

٤٩٣ ـ حَدَّثَنَا مُحَمَّدُ بْنُ عَبْدِالْمَلِكِ بْنِ أَبِي الشَّوَارِبِ، حَدَّثَنَا عَبْدُالْعَزِيزِ بْنُ الْمُخْتَارِ، حَدَّثَنَا سُهَيْلٌ، عَنْ أَبِيهِ عَنْ أَبِي هُرَيْرَةَ أَنَّ رَسُولَ اللهِ ﷺ أَكَلَ كَتِفَ شَاةٍ، فَمَضْمَضَ وَغَسَلَ يَدَيْهِ وَصَلَّى. [تحفة ١٢٧٢٩]

٦٧ ـ بَابُ مَا جَاءَ فِي الْوُضُوءِ مِنْ لُحُومِ الإِبِلِ

٤٩٤ ـ حَدَّثَنَا أَبُو بَكْرِ بْنُ أَبِي شَيْبَةَ، حَدَّثَنَا عَبْدُاللهِ بْنُ إِدْرِيسَ، وَأَبُو مُعَاوِيَةَ، قَالَا: حَدَّثَنَا الأَعْمَشُ، عَنْ عَبْدِاللهِ بْنِ عَبْدِاللهِ، عَنْ عَبْدِالرَّحْمَنِ بْنِ أَبِي لَيْلَى عَنِ الْبَرَاءِ بْنِ عَازِبٍ قَالَ: سُئِلَ رَسُولُ اللهِ ﷺ عَنِ الْوُضُوءِ مِنْ لُحُومِ الإِبِلِ؟ فَقَالَ: تَوَضَّؤوا مِنْهَا. [د: ١٨٤، ت: ٨١، تحفة ١٧٨٣]

٤٩٥ ـ حَدَّثَنَا مُحَمَّدُ بْنُ بَشَّارٍ، حَدَّثَنَا عَبْدُالرَّحْمَنِ بْنُ مَهْدِيٍّ، حَدَّثَنَا زَائِدَةُ وَإِسْرَائِيلُ، عَنْ أَشْعَثَ بْنِ أَبِي الشَّعْثَاءِ، عَنْ جَعْفَرِ بْنِ أَبِي ثَوْرٍ عَنْ جَابِرِ بْنِ سَمُرَةَ قَالَ: أَمَرَنَا رَسُولُ اللهِ ﷺ أَنْ نَتَوَضَّأَ مِنْ لُحُومِ الإِبِلِ، وَلَا نَتَوَضَّأَ مِنْ لُحُومِ الْغَنَمِ. [م: ٣٦٠، تحفة ٢١٣١]

---

(١) ثوب من شعر.

(٢) زيادة من باريس، ووردت في نسخة مراد إلا أنه ضرب عليها بخط خفيف إشارة إلى أنها في نسخة وليس في نسخة السماع.

(٣) زيادة من باريس.

(٤) زاد في التيمورية: «عن أبيه».

(٥) مكان قرب خيبر.

(٦) زيادة من مراد وهامش باريس.

٤٩٦ ـ **حَدَّثَنَا** أَبُو إِسْحَاقَ الْهَرَوِيُّ، إِبْرَاهِيمُ بْنُ عَبْدِاللهِ بْنِ حَاتِمٍ، حَدَّثَنَا عَبَّادُ بْنُ الْعَوَّامِ، عَنْ حَجَّاجٍ، عَنْ عَبْدِاللهِ بْنِ عَبْدِاللهِ، مَوْلَى بَنِي هَاشِمٍ ـ وَكَانَ ثِقَةً، وَكَانَ الْحَكَمُ يَأْخُذُ عَنْهُ ـ، حَدَّثَنَا عَبْدُالرَّحْمَنِ بْنُ أَبِي لَيْلَى عَنْ أُسَيْدِ بْنِ حُضَيْرٍ قَالَ: قَالَ رَسُولُ اللهِ ﷺ: لَا تَتَوَضَّؤوا مِنْ أَلْبَانِ الْغَنَمِ، وَتَوَضَّؤوا مِنْ أَلْبَانِ الإِبِلِ. [تحفة ١٥٤]

٤٩٧ ـ [(١)] **حَدَّثَنَا** مُحَمَّدُ بْنُ يَحْيَى، حَدَّثَنَا يَزِيدُ بْنُ عَبْدِ رَبِّهِ، حَدَّثَنَا بَقِيَّةُ، عَنْ خَالِدِ بْنِ يَزِيدَ بْنِ عُمَرَ[(٢)] بْنِ هُبَيْرَةَ الْفَزَارِيِّ، عَنْ عَطَاءِ بْنِ السَّائِبِ؛ قَالَ: سَمِعْتُ مُحَارِبَ بْنَ دِثَارٍ يَقُولُ: سَمِعْتُ عَبْدَاللهِ بْنَ عُمَرَ[(٣)] يَقُولُ: سَمِعْتُ رَسُولَ اللهِ ﷺ يَقُولُ: تَوَضَّؤوا مِنْ لُحُومِ الإِبِلِ، وَلَا تَتَوَضَّؤوا مِنْ لُحُومِ الْغَنَمِ، وَتَوَضَّؤوا مِنْ أَلْبَانِ الإِبِلِ، وَلَا تَوَضَّؤوا مِنْ أَلْبَانِ الْغَنَمِ، وَصَلُّوا فِي مَرَابِضِ[(٤)] الْغَنَمِ، وَلَا تُصَلُّوا فِي مَعَاطِنِ الإِبِلِ. [تحفة ٧٤١٦]

٦٨ ـ بَابُ الْمَضْمَضَةِ مِنْ شُرْبِ اللَّبَنِ

٤٩٨ ـ **حَدَّثَنَا** عَبْدُالرَّحْمَنِ بْنُ إِبْرَاهِيمَ الدِّمَشْقِيُّ، حَدَّثَنَا الْوَلِيدُ بْنُ مُسْلِمٍ، حَدَّثَنَا الأَوْزَاعِيُّ، عَنِ الزُّهْرِيِّ، عَنْ عُبَيْدِاللهِ بْنِ عَبْدِاللهِ بْنِ عُتْبَةَ عَنِ ابْنِ عَبَّاسٍ أَنَّ النَّبِيَّ ﷺ قَالَ: مَضْمِضُوا مِنَ اللَّبَنِ فَإِنَّ لَهُ دَسَمًا. [تحفة ٥٨٣٣]

٤٩٩ ـ **حَدَّثَنَا** أَبُو بَكْرِ بْنُ أَبِي شَيْبَةَ، حَدَّثَنَا خَالِدُ بْنُ مَخْلَدٍ، عَنْ مُوسَى بْنِ يَعْقُوبَ، قَالَ: حَدَّثَنِي أَبُو عُبَيْدَةَ بْنُ عَبْدِاللهِ بْنِ زَمْعَةَ، عَنْ أَبِيهِ عَنْ أُمِّ سَلَمَةَ زَوْجِ النَّبِيِّ ﷺ قَالَتْ: قَالَ رَسُولُ اللهِ ﷺ: إِذَا شَرِبْتُمُ اللَّبَنَ فَمَضْمِضُوا، فَإِنَّ لَهُ دَسَمًا. [تحفة ١٨١٧٦]

٥٠٠ ـ **حَدَّثَنَا** أَبُو مُصْعَبٍ، حَدَّثَنَا عَبْدُالْمُهَيْمِنِ بْنُ عَبَّاسِ بْنِ سَهْلِ بْنِ سَعْدٍ السَّاعِدِيُّ، عَنْ أَبِيهِ عَنْ جَدِّهِ أَنَّ رَسُولَ اللهِ ﷺ قَالَ: مَضْمِضُوا مِنَ اللَّبَنِ، فَإِنَّ لَهُ دَسَمًا. [تحفة ٤٧٩٩]

٥٠١ ـ [(٥)] **حَدَّثَنَا** إِسْحَاقُ بْنُ إِبْرَاهِيمَ السَّوَّاقُ، حَدَّثَنَا الضَّحَّاكُ بْنُ مَخْلَدٍ، حَدَّثَنَا زَمْعَةُ بْنُ صَالِحٍ، عَنِ ابْنِ شِهَابٍ عَنْ أَنَسٍ [ابْنِ مَالِكٍ][(٦)] قَالَ: حَلَبَ رَسُولُ اللهِ ﷺ شَاةً وَشَرِبَ مِنْ لَبَنِهَا، ثُمَّ دَعَا بِمَاءٍ فَمَضْمَضَ فَاهُ، وَقَالَ: إِنَّ لَهُ دَسَمًا. [تحفة ١٤٨٣]

٦٩ ـ بَابُ الْوُضُوءِ مِنَ الْقُبْلَةِ

٥٠٢ ـ **حَدَّثَنَا** أَبُو بَكْرِ بْنُ أَبِي شَيْبَةَ وَعَلِيُّ بْنُ مُحَمَّدٍ، قَالَا: حَدَّثَنَا وَكِيعٌ، حَدَّثَنَا الأَعْمَشُ، عَنْ حَبِيبِ بْنِ أَبِي ثَابِتٍ، عَنْ عُرْوَةَ بْنِ الزُّبَيْرِ عَنْ عَائِشَةَ أَنَّ رَسُولَ اللهِ ﷺ قَبَّلَ بَعْضَ نِسَائِهِ، ثُمَّ خَرَجَ إِلَى الصَّلَاةِ وَلَمْ يَتَوَضَّأْ، قُلْتُ: مَنْ[(٧)] هِيَ إِلَّا أَنْتِ! فَضَحِكَتْ. [ن: ١٧٠، د: ١٧٨، ت: ٨٦، تحفة ١٧٣٧١]

---

(١) والحديث صحيح دون الأمر بالوضوء من الألبان.

(٢) في التيمورية ومراد وباريس: «عمرو» وورد في هامش التيمورية: «نسخة: عُمَر» وكذا في المحمودية وهو الموافق لما في كتب الرجال.

(٣) في التيمورية ومراد «عمرو» ووضع في نسخة مراد فوقها علامة التصحيح، وفي باريس «عمر» وهو الموافق لما في تحفة الأشراف والحديث معروف من حديث ابن عمر.

(٤) في نسخة باريس: «مراح».

(٥) قلت: صح بنحوه فقد روى البخاري ومسلم من حديث ابن عباس أن النبي ﷺ شرب لبناً ثم دعا بماء فتمضمض وقال: إن له دسماً.

(٦) زيادة من مراد وباريس.

(٧) في المطبوع: «ما».

٥٠٣ ـ [(١)] حَدَّثَنَا أَبُو بَكْرِ بْنُ أَبِي شَيْبَةَ، حَدَّثَنَا مُحَمَّدُ بْنُ فُضَيْلٍ، عَنْ حَجَّاجٍ، عَنْ عَمْرِو بْنِ شُعَيْبٍ، عَنْ زَيْنَبَ السَّهْمِيَّةِ عَنْ عَائِشَةَ أَنَّ رَسُولَ اللهِ ﷺ كَانَ يَتَوَضَّأُ ثُمَّ يُقَبِّلُ وَيُصَلِّي وَلَا يَتَوَضَّأُ، وَرُبَّمَا فَعَلَهُ بِي.

[تحفة ١٧٨٤٢]

٧٠ ـ بَابُ الْوُضُوءِ مِنَ الْمَذْيِ

٥٠٤ ـ حَدَّثَنَا أَبُو بَكْرِ بْنُ أَبِي شَيْبَةَ، حَدَّثَنَا هُشَيْمٌ، عَنْ يَزِيدَ بْنِ أَبِي زِيَادٍ، أَخْبَرَنَا[(٢)] عَبْدُالرَّحْمَنِ بْنِ أَبِي لَيْلَى عَنْ عَلِيٍّ قَالَ: سُئِلَ رَسُولُ اللهِ ﷺ عَنِ الْمَذْيِ؟ فَقَالَ: فِيهِ الْوُضُوءُ، وَفِي الْمَنِيِّ الْغُسْلُ. [خ: ١٣٢، م: ٣٠٣، تحفة ١٠٢٢٥]

٥٠٥ ـ حَدَّثَنَا مُحَمَّدُ بْنُ بَشَّارٍ، حَدَّثَنَا عُثْمَانُ بْنُ عُمَرَ، حَدَّثَنَا مَالِكُ بْنُ أَنَسٍ، عَنْ سَالِمٍ أَبِي النَّضْرِ، عَنْ سُلَيْمَانَ بْنِ يَسَارٍ عَنِ الْمِقْدَادِ بْنِ الأَسْوَدِ أَنَّهُ سَأَلَ النَّبِيَّ ﷺ عَنِ الرَّجُلِ يَدْنُو مِنِ امْرَأَتِهِ فَلَا يُنْزِلُ؟ قَالَ: إِذَا وَجَدَ أَحَدُكُمْ ذَلِكَ فَلْيَنْضَحْ فَرْجَهُ ـ يَعْنِي: لِيَغْسِلْهُ ـ وَيَتَوَضَّأْ. [ن: ١٥٦، تحفة ١١٥٤٤]

٥٠٦ ـ حَدَّثَنَا أَبُو كُرَيْبٍ، حَدَّثَنَا عَبْدُاللهِ بْنُ الْمُبَارَكِ وَعَبْدَةُ بْنُ سُلَيْمَانَ، عَنْ مُحَمَّدِ بْنِ إِسْحَاقَ، حَدَّثَنَا سَعِيدُ بْنُ عُبَيْدِ بْنِ السَّبَّاقِ، عَنْ أَبِيهِ عَنْ سَهْلِ بْنِ حُنَيْفٍ قَالَ: كُنْتُ أَلْقَى مِنَ الْمَذْيِ شِدَّةً، فَأُكْثِرُ مِنْهُ الاِغْتِسَالَ، فَسَأَلْتُ رَسُولَ اللهِ ﷺ فَقَالَ: إِنَّمَا يَجْزِيكَ مِنْ ذَلِكَ[(٣)] الْوُضُوءُ. قُلْتُ: يَا رَسُولَ اللهِ كَيْفَ بِمَا يُصِيبُ ثَوْبِي؟ قَالَ: إِنَّمَا يَكْفِيكَ كَفٌّ مِنْ مَاءٍ تَنْضَحُ بِهِ مِنْ ثَوْبِكَ حَيْثُ تَرَى أَنَّهُ أَصَابَ. [د: ٢١٠، ت: ١١٥، تحفة ٤٦٦٤]

٥٠٧ ـ حَدَّثَنَا أَبُو بَكْرِ بْنُ أَبِي شَيْبَةَ، حَدَّثَنَا مُحَمَّدُ بْنُ بِشْرٍ، حَدَّثَنَا مِسْعَرٌ، عَنْ مُصْعَبِ بْنِ شَيْبَةَ، عَنْ أَبِي حَبِيبِ بْنِ يَعْلَى بْنِ مُنْيَةَ عَنِ ابْنِ عَبَّاسٍ أَنَّهُ أَتَى أُبَيَّ بْنَ كَعْبٍ وَمَعَهُ عُمَرُ فَخَرَجَ عَلَيْهِمَا فَقَالَ: إِنِّي وَجَدْتُ مَذْيًا فَغَسَلْتُ ذَكَرِي وَتَوَضَّأْتُ، فَقَالَ عُمَرُ: أَوَ يُجْزِئُ ذَلِكَ؟ قَالَ: نَعَمْ، قَالَ: أَسَمِعْتَهُ مِنْ رَسُولِ اللهِ ﷺ؟ قَالَ: نَعَمْ. [تحفة ٥١]

٧١ ـ بَابُ وُضُوءِ النَّوْمِ

٥٠٨ ـ حَدَّثَنَا عَلِيُّ بْنُ مُحَمَّدٍ، حَدَّثَنَا وَكِيعٌ، قَالَ: سَمِعْتُ سُفْيَانَ الثَّوْرِيَّ يَقُولُ لِزَائِدَةَ بْنِ قُدَامَةَ: يَا أَبَا الصَّلْتِ هَلْ سَمِعْتَ فِي هَذَا شَيْئًا؟ [قَالَ][(٤)]: حَدَّثَنَا سَلَمَةُ بْنُ كُهَيْلٍ، عَنْ كُرَيْبٍ عَنِ ابْنِ عَبَّاسٍ أَنَّ النَّبِيَّ ﷺ قَامَ مِنَ اللَّيْلِ، فَدَخَلَ الْخَلَاءَ، فَقَضَى حَاجَتَهُ، ثُمَّ غَسَلَ [وَجْهَهُ][(٥)] وَكَفَّيْهِ ثُمَّ نَامَ. [خ: ٦٣١٦، م: ٣٠٤، تحفة ٦٣٥٢]

٥٠٨ (م) ـ حَدَّثَنَا أَبُو بَكْرِ بْنُ خَلَّادٍ الْبَاهِلِيُّ، حَدَّثَنَا يَحْيَى بْنُ سَعِيدٍ، حَدَّثَنَا شُعْبَةُ، أَخْبَرَنَا سَلَمَةُ بْنُ كُهَيْلٍ، أَخْبَرَنَا بُكَيْرٌ، عَنْ كُرَيْبٍ قَالَ: فَلَقِيتُ كُرَيْبًا فَحَدَّثَنِي، عَنِ ابْنِ عَبَّاسٍ عَنِ النَّبِيِّ ﷺ فَذَكَرَ نَحْوَهُ. [تحفة ٦٣٤٣]

---

(١) يغني عنه الحديث السابق.

(٢) في باريس: «عن» وكذا في مراد إلا أنه كتب فوقها: «أخبرنا» ثم أتبعها بعلامة التصحيح.

(٣) في التيمورية: «ذاك».

(٤) زيادة من مراد وباريس.

(٥) زيادة من مراد وباريس.

٧٢ ـ بَابُ الْوُضُوءِ لِكُلِّ صَلَاةٍ وَالصَّلَوَاتِ كُلِّهَا بِوُضُوءٍ وَاحِدٍ

٥٠٩ ـ حَدَّثَنَا سُوَيْدُ بْنُ سَعِيدٍ، حَدَّثَنَا شَرِيكٌ، عَنْ عَمْرِو بْنِ عَامِرٍ عَنْ أَنَسِ بْنِ مَالِكٍ قَالَ: كَانَ رَسُولُ اللهِ ﷺ يَتَوَضَّأُ لِكُلِّ صَلَاةٍ، وَكُنَّا نَحْنُ نُصَلِّي الصَّلَوَاتِ كُلَّهَا بِوُضُوءٍ وَاحِدٍ. [خ: ٢١٤، تحفة ١١١٠]

٥١٠ ـ حَدَّثَنَا أَبُو بَكْرِ بْنُ أَبِي شَيْبَةَ وَعَلِيُّ بْنُ مُحَمَّدٍ، قَالَا: حَدَّثَنَا وَكِيعٌ، عَنْ سُفْيَانَ، عَنْ مُحَارِبِ بْنِ دِثَارٍ، عَنْ سُلَيْمَانَ بْنِ بُرَيْدَةَ عَنْ أَبِيهِ أَنَّ النَّبِيَّ ﷺ كَانَ يَتَوَضَّأُ لِكُلِّ صَلَاةٍ، فَلَمَّا كَانَ يَوْمُ فَتْحِ مَكَّةَ صَلَّى الصَّلَوَاتِ كُلَّهَا بِوُضُوءٍ وَاحِدٍ. [م: ٢٧٧، تحفة ١٩٢٨]

٥١١ ـ حَدَّثَنَا إِسْمَاعِيلُ بْنُ تَوْبَةَ، حَدَّثَنَا زِيَادُ بْنُ عَبْدِاللهِ، حَدَّثَنَا الْفَضْلُ بْنُ مُبَشِّرٍ قَالَ: رَأَيْتُ جَابِرَ بْنَ عَبْدِاللهِ يُصَلِّي الصَّلَوَاتِ بِوُضُوءٍ وَاحِدٍ، فَقُلْتُ: مَا هَذَا؟ فَقَالَ: رَأَيْتُ رَسُولَ اللهِ ﷺ يَصْنَعُ هَذَا، فَأَنَا أَصْنَعُ كَمَا صَنَعَ رَسُولُ اللهِ ﷺ. [تحفة ٢٥٧١]

٧٣ ـ بَابُ الْوُضُوءِ عَلَى طَهَارَةٍ(١)

٥١٢ ـ حَدَّثَنَا مُحَمَّدُ بْنُ يَحْيَى، حَدَّثَنَا عَبْدُاللهِ بْنُ يَزِيدَ الْمُقْرِئُ، حَدَّثَنَا عَبْدُالرَّحْمَنِ بْنُ زِيَادٍ، عَنْ أَبِي غُطَيْفٍ الْهُذَلِيِّ قَالَ: سَمِعْتُ عَبْدَاللهِ بْنَ عُمَرَ بْنِ الْخَطَّابِ فِي مَجْلِسِهِ فِي الْمَسْجِدِ، فَلَمَّا حَضَرَتِ الصَّلَاةُ، قَامَ فَتَوَضَّأَ وَصَلَّى، ثُمَّ عَادَ إِلَى مَجْلِسِهِ، فَلَمَّا حَضَرَتِ الْعَصْرُ، قَامَ فَتَوَضَّأَ وَصَلَّى، ثُمَّ عَادَ إِلَى مَجْلِسِهِ، فَلَمَّا حَضَرَتِ الْمَغْرِبُ، قَامَ فَتَوَضَّأَ وَصَلَّى، ثُمَّ عَادَ إِلَى مَجْلِسِهِ، فَقُلْتُ: أَصْلَحَكَ اللهُ! أَفَرِيضَةٌ أَمْ سُنَّةٌ الْوُضُوءُ عِنْدَ كُلِّ صَلَاةٍ؟ قَالَ: أَوَ فَطِنْتَ إِلَيَّ، وَإِلَى هَذَا مِنِّي؟! فَقُلْتُ: نَعَمْ، فَقَالَ: لَا، لَوْ تَوَضَّأْتُ لِصَلَاةِ الصُّبْحِ لَصَلَّيْتُ بِهِ الصَّلَوَاتِ كُلَّهَا مَا لَمْ أُحْدِثْ، وَلَكِنِّي سَمِعْتُ رَسُولَ اللهِ ﷺ يَقُولُ: مَنْ تَوَضَّأَ عَلَى [كُلٍّ](٢) طُهْرٍ فَلَهُ عَشْرُ حَسَنَاتٍ. وَإِنَّمَا رَغِبْتُ فِي الْحَسَنَاتِ. [د: ٦٢، ت: ٥٩، تحفة ٨٥٩٠]

٧٤ ـ بَابُ لَا وُضُوءَ إِلَّا مِنْ حَدَثٍ

٥١٣ ـ حَدَّثَنَا مُحَمَّدُ بْنُ الصَّبَّاحِ [قَالَ:](٣) أَخْبَرَنَا سُفْيَانُ بْنُ عُيَيْنَةَ، عَنِ الزُّهْرِيِّ، عَنْ سَعِيدٍ، وَعَبَّادِ بْنِ تَمِيمٍ عَنْ عَمِّهِ قَالَ: شُكِيَ إِلَى النَّبِيِّ ﷺ الرَّجُلُ يَجِدُ الشَّيْءَ فِي الصَّلَاةِ، فَقَالَ: لَا، حَتَّى يَجِدَ رِيحًا أَوْ يَسْمَعَ صَوْتًا. [خ: ١٣٧، م: ٣٦١، تحفة ٥٢٩٦]

٥١٤ ـ حَدَّثَنَا أَبُو كُرَيْبٍ، حَدَّثَنَا الْمُحَارِبِيُّ، عَنْ مَعْمَرِ بْنِ رَاشِدٍ، عَنِ الزُّهْرِيِّ، قَالَ: حَدَّثَنِي سَعِيدُ بْنُ الْمُسَيَّبِ عَنْ أَبِي سَعِيدٍ الْخُدْرِيِّ قَالَ: سُئِلَ النَّبِيُّ ﷺ عَنِ الشَّبَهِ فِي الصَّلَاةِ، فَقَالَ: لَا يَنْصَرِفُ حَتَّى يَسْمَعَ صَوْتًا أَوْ يَجِدَ رِيحًا. [تحفة ٤٠٤٨]

٥١٥ ـ حَدَّثَنَا عَلِيُّ بْنُ مُحَمَّدٍ، حَدَّثَنَا وَكِيعٌ **ح** وحَدَّثَنَا مُحَمَّدُ بْنُ بَشَّارٍ، حَدَّثَنَا مُحَمَّدُ بْنُ جَعْفَرٍ وَعَبْدُالرَّحْمَنِ قَالُوا: حَدَّثَنَا شُعْبَةُ، عَنْ سُهَيْلِ بْنِ أَبِي صَالِحٍ، عَنْ أَبِيهِ عَنْ أَبِي هُرَيْرَةَ قَالَ: قَالَ رَسُولُ اللهِ(٤) ﷺ: لَا وُضُوءَ إِلَّا مِنْ صَوْتٍ أَوْ رِيحٍ. [ت: ٧٤، تحفة ١٢٦٨٣]

٥١٦ ـ حَدَّثَنَا أَبُو بَكْرِ بْنُ أَبِي شَيْبَةَ، حَدَّثَنَا إِسْمَاعِيلُ بْنُ عَيَّاشٍ، عَنْ عَبْدِالْعَزِيزِ بْنِ عُبَيْدِاللهِ، عَنْ

---

(١) في المطبوع: على الطهارة.
(٢) زيادة من مراد وباريس.
(٣) زيادة من المحمودية.
(٤) في التيمورية: «أن رسول الله قال».

مُحَمَّدِ بْنِ عَمْرِو بْنِ عَطَاءٍ قَالَ: رَأَيْتُ السَّائِبَ [بْنَ يَزِيدَ[1][2] يَشُمُّ ثَوْبَهُ، فَقُلْتُ: مِمَّ ذَاكَ[3]؟ قَالَ: إِنِّي سَمِعْتُ رَسُولَ اللهِ ﷺ يَقُولُ: لَا وُضُوءَ إِلَّا مِنْ رِيحٍ أَوْ سَمَاعٍ. [تحفة ٣٧٩٨]

٧٥ ـ بَابُ مِقْدَارِ الْمَاءِ الَّذِي لَا يُنَجَّسُ

٥١٧ ـ **حَدَّثَنَا** أَبُو بَكْرِ بْنُ خَلَّادٍ الْبَاهِلِيُّ، حَدَّثَنَا يَزِيدُ بْنُ هَارُونَ، أَخْبَرَنَا مُحَمَّدُ بْنُ إِسْحَاقَ، عَنْ مُحَمَّدِ بْنِ جَعْفَرِ بْنِ الزُّبَيْرِ، عَنْ عُبَيْدِاللهِ بْنِ عَبْدِاللهِ بْنِ عُمَرَ عَنْ أَبِيهِ قَالَ: سَمِعْتُ رَسُولَ اللهِ ﷺ سُئِلَ عَنِ الْمَاءِ يَكُونُ بِالْفَلَاةِ مِنَ الأَرْضِ وَمَا يَنُوبُهُ مِنَ الدَّوَابِّ وَالسِّبَاعِ؟ فَقَالَ رَسُولُ اللهِ ﷺ: إِذَا بَلَغَ الْمَاءُ قُلَّتَيْنِ، لَمْ يُنَجِّسْهُ شَيْءٌ. [د: ٦٣، ت: ٦٧، تحفة ٧٣٠٥]

٥١٧ (م) ـ **حَدَّثَنَا** عَمْرُو بْنُ رَافِعٍ، حَدَّثَنَا عَبْدُاللهِ بْنُ الْمُبَارَكِ، عَنْ مُحَمَّدِ بْنِ إِسْحَاقَ، عَنْ مُحَمَّدِ بْنِ جَعْفَرٍ، عَنْ عُبَيْدِاللهِ بْنِ عَبْدِاللهِ بْنِ عُمَرَ، عَنْ أَبِيهِ، عَنِ النَّبِيِّ ﷺ نَحْوَهُ. [تحفة ٧٣٠٥]

٥١٨ ـ **حَدَّثَنَا** عَلِيُّ بْنُ مُحَمَّدٍ، حَدَّثَنَا وَكِيعٌ، حَدَّثَنَا حَمَّادُ بْنُ سَلَمَةَ، عَنْ عَاصِمِ بْنِ الْمُنْذِرِ، عَنْ عُبَيْدِاللهِ بْنِ عَبْدِاللهِ بْنِ عُمَرَ عَنْ أَبِيهِ قَالَ: قَالَ رَسُولُ اللهِ ﷺ: إِذَا كَانَ الْمَاءُ قُلَّتَيْنِ أَوْ ثَلَاثًا، لَمْ يُنَجِّسْهُ شَيْءٌ. [د: ٦٣، ت: ٦٧، تحفة ٧٣٠٥]

* قَالَ أَبُو الْحَسَنِ بْنُ سَلَمَةَ: حَدَّثَنَا أَبُو حَاتِمٍ، حَدَّثَنَا أَبُو الْوَلِيدِ وَأَبُو سَلَمَةَ وَابْنُ عَائِشَةَ الْقُرَشِيُّ قَالُوا: حَدَّثَنَا حَمَّادُ بْنُ سَلَمَةَ فَذَكَرَ نَحْوَهُ.

٧٦ ـ بَابُ الْحِيَاضِ

٥١٩ ـ **حَدَّثَنَا** أَبُو مُصْعَبٍ الْمَدَنِيُّ، حَدَّثَنَا عَبْدُالرَّحْمَنِ بْنُ زَيْدِ بْنِ أَسْلَمَ، عَنْ أَبِيهِ، عَنْ عَطَاءِ بْنِ يَسَارٍ عَنْ أَبِي سَعِيدٍ الْخُدْرِيِّ أَنَّ النَّبِيَّ ﷺ سُئِلَ عَنِ الْحِيَاضِ الَّتِي بَيْنَ مَكَّةَ وَالْمَدِينَةِ، تَرِدُهَا السِّبَاعُ وَالْكِلَابُ وَالْحُمُرُ، وَعَنِ الطَّهَارَةِ مِنْهَا؟ فَقَالَ: لَهَا مَا حَمَلَتْ فِي بُطُونِهَا، وَلَنَا مَا غَبَرَ[4] طَهُورٌ. [تحفة ٤١٨٦]

٥٢٠ ـ **حَدَّثَنَا** أَحْمَدُ بْنُ سِنَانٍ، حَدَّثَنَا يَزِيدُ بْنُ هَارُونَ، حَدَّثَنَا شَرِيكٌ، عَنْ طَرِيفِ بْنِ شِهَابٍ قَالَ: سَمِعْتُ أَبَا نَضْرَةَ يُحَدِّثُ عَنْ جَابِرِ بْنِ عَبْدِاللهِ قَالَ: انْتَهَيْنَا إِلَى غَدِيرٍ **فَإِذَا فِيهِ جِيفَةُ حِمَارٍ**، قَالَ: فَكَفَفْنَا عَنْهُ حَتَّى انْتَهَى إِلَيْنَا رَسُولُ اللهِ ﷺ فَقَالَ: إِنَّ الْمَاءَ لَا يُنَجِّسُهُ شَيْءٌ فَاسْتَقَيْنَا وَأَرْوَيْنَا وَحَمَلْنَا. [تحفة ٣١١٤]

٥٢١ ـ **حَدَّثَنَا** مَحْمُودُ بْنُ خَالِدٍ وَالْعَبَّاسُ بْنُ الْوَلِيدِ الدِّمَشْقِيَّانِ، قَالَا: حَدَّثَنَا مَرْوَانُ بْنُ مُحَمَّدٍ، حَدَّثَنَا رِشْدِينُ، قَالَ: حَدَّثَنِي مُعَاوِيَةُ بْنُ صَالِحٍ، عَنْ رَاشِدِ بْنِ سَعْدٍ عَنْ أَبِي أُمَامَةَ الْبَاهِلِيِّ قَالَ: قَالَ رَسُولُ اللهِ ﷺ: إِنَّ الْمَاءَ لَا يُنَجِّسُهُ شَيْءٌ إِلَّا مَا غَلَبَ عَلَى رِيحِهِ وَطَعْمِهِ وَلَوْنِهِ. [تحفة ٤٨٦٠]

٧٧ ـ بَابُ مَا جَاءَ فِي بَوْلِ الصَّبِيِّ الَّذِي لَمْ يَطْعَمْ

٥٢٢ ـ **حَدَّثَنَا** أَبُو بَكْرِ بْنُ أَبِي شَيْبَةَ، حَدَّثَنَا أَبُو الأَحْوَصِ، عَنْ سِمَاكِ بْنِ حَرْبٍ، عَنْ قَابُوسَ بْنِ أَبِي الْمُخَارِقِ عَنْ لُبَابَةَ بِنْتِ الْحَارِثِ قَالَتْ: بَالَ الْحُسَيْنُ بْنُ عَلِيٍّ فِي حِجْرِ النَّبِيِّ ﷺ، فَقُلْتُ: يَا رَسُولَ اللهِ!

---

(١) وصوب جماعة من الأئمة أنه السائب بن خباب.

(٢) زيادة من مراد وباريس، وقد اختلفت نسخ ابن ماجه في هذا الحرف قديماً قال الحافظ ابن حجر: «ورقع في نسخة قديمة صحيحة، مثل ما قال صاحب "الأطراف" يعني: ابن عساكر: "السائب بن يزيد"، فكأن الوهم في ذلك منه، يعني من ابن ماجه؛ لأنه في "مسند" شيخه ابن أبي شيبة: "السائب بن خباب"».

(٣) في المطبوع: «ذلك».

(٤) أي: ما بقي.

أَعْطِنِي ثَوْبَكَ وَالْبَسْ ثَوْبًا غَيْرَهُ، فَقَالَ: إِنَّمَا يُنْضَحُ مِنْ بَوْلِ الذَّكَرِ، وَيُغْسَلُ مِنْ بَوْلِ الأُنْثَى. [د: ٣٧٥، تحفة ١٨٠٥٥]

٥٢٣ ـ **حَدَّثَنَا** أَبُو بَكْرِ بْنُ أَبِي شَيْبَةَ وَعَلِيُّ بْنُ مُحَمَّدٍ، قَالَا: حَدَّثَنَا وَكِيعٌ، حَدَّثَنَا هِشَامُ بْنُ عُرْوَةَ، عَنْ أَبِيهِ عَنْ عَائِشَةَ قَالَتْ: أُتِيَ النَّبِيُّ ﷺ بِصَبِيٍّ، فَبَالَ عَلَيْهِ، فَأَتْبَعَهُ الْمَاءَ، وَلَمْ يَغْسِلْهُ. [خ: ٢٢٢، م: ٢٨٦، تحفة ١٧٢٨٤]

٥٢٤ ـ **حَدَّثَنَا** أَبُو بَكْرِ بْنُ أَبِي شَيْبَةَ وَمُحَمَّدُ بْنُ الصَّبَّاحِ، قَالَا: حَدَّثَنَا سُفْيَانُ بْنُ عُيَيْنَةَ، عَنِ الزُّهْرِيِّ، عَنْ عُبَيْدِاللهِ بْنِ عَبْدِاللهِ عَنْ أُمِّ قَيْسٍ بِنْتِ مِحْصَنٍ قَالَتْ: دَخَلْتُ بِابْنٍ لِي عَلَى رَسُولِ اللهِ ﷺ لَمْ يَأْكُلِ الطَّعَامَ، فَبَالَ عَلَيْهِ، فَدَعَا بِمَاءٍ، فَرَشَّ عَلَيْهِ. [خ: ٢٢٣، م: ٢٨٧، تحفة ١٨٣٤٢]

٥٢٥ ـ **حَدَّثَنَا** حَوْثَرَةُ بْنُ مُحَمَّدٍ وَمُحَمَّدُ بْنُ سَعِيدِ بْنِ يَزِيدَ بْنِ إِبْرَاهِيمَ، قَالَا: حَدَّثَنَا مُعَاذُ بْنُ هِشَامٍ، قَالَ: حَدَّثَنِي أَبِي، عَنْ قَتَادَةَ، عَنْ أَبِي حَرْبِ بْنِ أَبِي الأَسْوَدِ الدِّيلِيِّ، عَنْ أَبِيهِ عَنْ عَلِيٍّ أَنَّ النَّبِيَّ ﷺ قَالَ: فِي بَوْلِ الرَّضِيعِ: يُنْضَحُ بَوْلُ الْغُلَامِ، وَيُغْسَلُ بَوْلُ الْجَارِيَةِ. [د: ٣٧٧، ت: ٦١٠، تحفة ١٠١٣١]

* [قَالَ أَبُو الْحَسَنِ بْنُ سَلَمَةَ: حَدَّثَنَا أَحْمَدُ بْنُ مُوسَى بْنِ مَعْقِلٍ، حَدَّثَنَا أَبُو الْيَمَانِ الْمِصْرِيُّ قَالَ: سَأَلْتُ الشَّافِعِيَّ عَنْ حَدِيثِ النَّبِيِّ ﷺ يُرَشُّ مِنْ بَوْلِ الْغُلَامِ، وَيُغْسَلُ مِنْ بَوْلِ الْجَارِيَةِ، وَالْمَاءَانِ جَمِيعًا وَاحِدٌ! قَالَ: لأَنَّ بَوْلَ الْغُلَامِ مِنَ الْمَاءِ وَالطِّينِ، وَبَوْلَ الْجَارِيَةِ مِنَ اللَّحْمِ وَالدَّمِ، ثُمَّ قَالَ لِي: فَهِمْتَ؟ أَوْ قَالَ: لَقِنْتَ؟ قَالَ: قُلْتُ: لَا، قَالَ: إِنَّ اللهَ تَعَالَى لَمَّا خَلَقَ آدَمَ خُلِقَتْ حَوَّاءُ مِنْ ضِلَعِهِ الْقَصِيرِ! فَصَارَ بَوْلُ الْغُلَامِ مِنَ الْمَاءِ وَالطِّينِ، وَصَارَ بَوْلُ الْجَارِيَةِ مِنَ اللَّحْمِ وَالدَّمِ. قَالَ: قَالَ لِي: فَهِمْتَ؟ قُلْتُ: نَعَمْ. قَالَ لِي: نَفَعَكَ اللهُ بِهِ][1].

٥٢٦ ـ **حَدَّثَنَا** عَمْرُو بْنُ عَلِيٍّ وَمُجَاهِدُ بْنُ مُوسَى وَالْعَبَّاسُ بْنُ عَبْدِالْعَظِيمِ قَالُوا: حَدَّثَنَا عَبْدُالرَّحْمَنِ بْنُ مَهْدِيٍّ، حَدَّثَنَا يَحْيَى بْنُ الْوَلِيدِ، حَدَّثَنَا مُحِلُّ بْنُ خَلِيفَةَ قَالَ: حَدَّثَنِي أَبُو السَّمْحِ قَالَ: كُنْتُ خَادِمَ النَّبِيِّ ﷺ فَجِيءَ بِالْحَسَنِ أَوِ الْحُسَيْنِ، فَبَالَ عَلَى صَدْرِهِ، فَأَرَادُوا أَنْ يَغْسِلُوهُ، فَقَالَ رَسُولُ اللهِ ﷺ: رُشَّهُ، فَإِنَّهُ يُغْسَلُ بَوْلُ الْجَارِيَةِ، وَيُرَشُّ على[2] بَوْلِ الْغُلَامِ. [د: ٣٧٦، تحفة ١٢٠٥١]

٥٢٧ ـ **حَدَّثَنَا** مُحَمَّدُ بْنُ بَشَّارٍ، حَدَّثَنَا أَبُو بَكْرٍ الْحَنَفِيُّ، حَدَّثَنَا أُسَامَةُ بْنُ زَيْدٍ، عَنْ عَمْرِو بْنِ شُعَيْبٍ عَنْ أُمِّ كُرْزٍ أَنَّ رَسُولَ اللهِ ﷺ قَالَ: بَوْلُ الْغُلَامِ يُنْضَحُ وَبَوْلُ الْجَارِيَةِ يُغْسَلُ. [تحفة ١٨٣٥٠]

٧٨ ـ بَابُ الأَرْضِ يُصِيبُهَا الْبَوْلُ كَيْفَ تُغْسَلُ

٥٢٨ ـ **حَدَّثَنَا** أَحْمَدُ بْنُ عَبْدَةَ، أَخْبَرَنَا حَمَّادُ بْنُ زَيْدٍ، حَدَّثَنَا ثَابِتٌ عَنْ أَنَسٍ أَنَّ أَعْرَابِيًّا بَالَ فِي الْمَسْجِدِ، فَوَثَبَ إِلَيْهِ بَعْضُ الْقَوْمِ، فَقَالَ رَسُولُ اللهِ ﷺ: لَا تُزْرِمُوهُ، ثُمَّ دَعَا بِدَلْوٍ مِنْ مَاءٍ فَصَبَّ عَلَيْهِ. [خ: ٢١٩، م: ٢٨٤، تحفة ٢٩٠]

٥٢٩ ـ **حَدَّثَنَا** أَبُو بَكْرِ بْنُ أَبِي شَيْبَةَ، حَدَّثَنَا عَلِيُّ بْنُ مُسْهِرٍ، عَنْ مُحَمَّدِ بْنِ عَمْرٍو، عَنْ أَبِي سَلَمَةَ عَنْ أَبِي هُرَيْرَةَ قَالَ: دَخَلَ أَعْرَابِيٌّ الْمَسْجِدَ، وَرَسُولُ اللهِ ﷺ جَالِسٌ، فَقَالَ: اللَّهُمَّ اغْفِرْ لِي وَلِمُحَمَّدٍ، وَلَا تَغْفِرْ لأَحَدٍ مَعَنَا! فَضَحِكَ رَسُولُ اللهِ ﷺ وَقَالَ: لَقَدِ احْتَظَرْتَ[3] وَاسِعًا، ثُمَّ وَلَّى، حَتَّى إِذَا كَانَ فِي نَاحِيَةِ

---

(١) زيادة من مراد وباريس.

(٢) في باريس: «من».

(٣) أي: منعت.

الْمَسْجِدِ فَشَجَ يَبُولُ، فَقَالَ الأَعْرَابِيُّ بَعْدَ أَنْ فَقِهَ: فَقَامَ إِلَيَّ بِأَبِي وَأُمِّي فَلَمْ يُؤَنِّبْ وَلَمْ يَسُبَّ فَقَالَ: إِنَّ هَذَا الْمَسْجِدَ لَا يُبَالُ فِيهِ، [وَ][1]إِنَّمَا بُنِيَ لِذِكْرِ اللهِ وَلِلصَّلَاةِ، ثُمَّ أَمَرَ بِسَجْلٍ مِنْ مَاءٍ، فَأُفْرِغَ عَلَى بَوْلِهِ[2].

[خ: ٢٢٠، تحفة ١٥٠٧٣]

٥٣٠ ـ حَدَّثَنَا مُحَمَّدُ بْنُ يَحْيَى، حَدَّثَنَا مُحَمَّدُ بْنُ عَبْدِاللهِ، عَنْ عُبَيْدِاللهِ الْهُذَلِيِّ ـ قَالَ مُحَمَّدُ بْنُ يَحْيَى: هُوَ عِنْدَنَا ابْنُ أَبِي حُمَيْدٍ ـ، قَالَ: حَدَّثَنِي أَبُو الْمَلِيحِ الْهُذَلِيُّ عَنْ وَاثِلَةَ بْنِ الأَسْقَعِ قَالَ: جَاءَ أَعْرَابِيٌّ إِلَى النَّبِيِّ ﷺ فَقَالَ: اللهُمَّ ارْحَمْنِي وَمُحَمَّدًا، وَلَا تُشْرِكْ فِي رَحْمَتِكَ إِيَّانَا أَحَدًا! فَقَالَ: لَقَدْ حَظَرْتَ وَاسِعًا، وَيْحَكَ أَوْ وَيْلَكَ! قَالَ: فَشَجَ يَبُولُ، فَقَالَ أَصْحَابُ النَّبِيِّ ﷺ: مَهْ! فَقَالَ رَسُولُ اللهِ ﷺ: دَعُوهُ، ثُمَّ دَعَا بِسَجْلٍ[3] مِنْ مَاءٍ فَصَبَّه[4] عَلَيْهِ. [د: ٣٨٣، ت: ١٤٣، تحفة ١١٧٥٥]

٧٩ ـ بَابُ الأَرْضِ يُطَهِّرُ بَعْضُهَا بَعْضًا

٥٣١ ـ حَدَّثَنَا هِشَامُ بْنُ عَمَّارٍ، حَدَّثَنَا مَالِكُ بْنُ أَنَسٍ، قَالَ: حَدَّثَنِي مُحَمَّدُ بْنُ عُمَارَةَ بْنِ عَمْرِو بْنِ حَزْمٍ، عَنْ مُحَمَّدِ بْنِ إِبْرَاهِيمَ بْنِ الْحَارِثِ التَّيْمِيِّ، عَنْ أُمِّ وَلَدٍ[5] لِعَبْدِالرَّحْمَنِ بْنِ عَوْفٍ أَنَّهَا سَأَلَتْ أُمَّ سَلَمَةَ زَوْجَ النَّبِيِّ ﷺ قَالَتْ: إِنِّي امْرَأَةٌ أُطِيلُ ذَيْلِي، فَأَمْشِي فِي الْمَكَانِ الْقَذِرِ، فَقَالَتْ: قَالَ رَسُولُ اللهِ ﷺ: يُطَهِّرُهُ مَا بَعْدَهُ. [تحفة ١٨٢٩٦]

٥٣٢ ـ حَدَّثَنَا أَبُو كُرَيْبٍ، حَدَّثَنَا إِبْرَاهِيمُ بْنُ إِسْمَاعِيلَ الْيَشْكُرِيُّ، عَنِ ابْنِ أَبِي حَبِيبَةَ، عَنْ دَاوُدَ بْنِ الْحُصَيْنِ، عَنْ أَبِي سُفْيَانَ عَنْ أَبِي هُرَيْرَةَ قَالَ: قِيلَ: يَا رَسُولَ اللهِ! إِنَّا نُرِيدُ الْمَسْجِدَ فَنَطَأُ الطَّرِيقَ النَّجِسَةَ، فَقَالَ رَسُولُ اللهِ ﷺ: الأَرْضُ يُطَهِّرُ بَعْضُهَا بَعْضًا. [تحفة ١٤٩٤٥]

٥٣٣ ـ حَدَّثَنَا أَبُو بَكْرِ بْنُ أَبِي شَيْبَةَ، حَدَّثَنَا شَرِيكٌ، عَنْ عَبْدِاللهِ بْنِ عِيسَى، عَنْ مُوسَى بْنِ عَبْدِاللهِ بْنِ يَزِيدَ عَنِ امْرَأَةٍ مِنْ بَنِي عَبْدِالأَشْهَلِ قَالَتْ: سَأَلْتُ النَّبِيَّ ﷺ، فَقُلْتُ: إِنَّ بَيْنِي وَبَيْنَ الْمَسْجِدِ طَرِيقٌ قَذِرٌ[6] قَالَ: فَبَعْدَهَا طَرِيقٌ أَنْظَفُ مِنْهَا؟ قُلْتُ: نَعَمْ، قَالَ: فَهَذِهِ بِهَذِهِ. [د: ٣٨٤، تحفة ١٨٣٨٠]

٨٠ ـ بَابُ مُصَافَحَةِ الْجُنُبِ

٥٣٤ ـ حَدَّثَنَا أَبُو بَكْرِ بْنُ أَبِي شَيْبَةَ، حَدَّثَنَا إِسْمَاعِيلُ ابْنُ عُلَيَّةَ، عَنْ حُمَيْدٍ، عَنْ بَكْرِ بْنِ عَبْدِاللهِ، عَنْ أَبِي رَافِعٍ عَنْ أَبِي هُرَيْرَةَ أَنَّهُ لَقِيَهُ النَّبِيُّ ﷺ فِي طَرِيقٍ مِنْ طُرُقِ الْمَدِينَةِ وَهُوَ جُنُبٌ، فَانْسَلَّ، فَفَقَدَهُ النَّبِيُّ ﷺ، فَلَمَّا جَاءَ، قَالَ: أَيْنَ كُنْتَ يَا أَبَا هُرَيْرَةَ؟ قَالَ: يَا رَسُولَ اللهِ! لَقِيتَنِي وَأَنَا جُنُبٌ، فَكَرِهْتُ أَنْ أُجَالِسَكَ حَتَّى أَغْتَسِلَ، فَقَالَ رَسُولُ اللهِ ﷺ: الْمُؤْمِنُ لَا يَنْجُسُ. [خ: ٢٨٣، م: ٣٧١، تحفة ١٤٦٤٨]

٥٣٥ ـ حَدَّثَنَا عَلِيُّ بْنُ مُحَمَّدٍ، حَدَّثَنَا وَكِيعٌ ح وحَدَّثَنَا إِسْحَاقُ بْنُ مَنْصُورٍ، أَنْبَأَنَا يَحْيَى بْنُ سَعِيدٍ جَمِيعًا، عَنْ مِسْعَرٍ، عَنْ وَاصِلٍ الأَحْدَبِ، عَنْ أَبِي وَائِلٍ عَنْ حُذَيْفَةَ قَالَ: خَرَجَ النَّبِيُّ ﷺ فَلَقِيَنِي وَأَنَا

---

(١) زيادة من مراد وباريس.

(٢) جاء في مراد وباريس عقب هذا الحديث زيادة من زيادات ابن القطان وهي: «حدثنا أبو حاتم حدثنا محمد بن عبدالله الأنصاري وهو من حديث أبي بكر بن الأصبهاني».

(٣) الدلو.

(٤) في المطبوع: «فصب».

(٥) في تحفة الأشراف والمطبوع: «لإِبْرَاهِيمَ بْنِ عَبْدِالرَّحْمَنِ بْنِ عَوْفٍ» وهو الذي صوبه جماعة من الحفاظ.

(٦) في باريس: «طريقاً قذرة».

جُنُبٌ، فَجِدْتُ عَنْهُ، فَاغْتَسَلْتُ ثُمَّ جِئْتُ، فَقَالَ: مَا لَكَ؟ قُلْتُ: كُنْتُ جُنُبًا، فَقَالَ رَسُولُ اللهِ ﷺ: إِنَّ الْمُسْلِمَ لَا يَنْجُسُ. [م: ٣٧٢، تحفة ٣٣٣٩]

٨١ ـ بَابُ الْمَنِيِّ يُصِيبُ الثَّوْبَ

٥٣٦ ـ حَدَّثَنَا أَبُو بَكْرِ بْنُ أَبِي شَيْبَةَ، حَدَّثَنَا عَبْدَةُ بْنُ سُلَيْمَانَ، عَنْ عَمْرِو بْنِ مَيْمُونٍ قَالَ: سَأَلْتُ سُلَيْمَانَ بْنَ يَسَارٍ عَنِ الثَّوْبِ يُصِيبُهُ الْمَنِيُّ: أَنَغْسِلُهُ أَوْ نَغْسِلُ الثَّوْبَ كُلَّهُ؟ قَالَ سُلَيْمَانُ: قَالَتْ عَائِشَةُ: كَانَ النَّبِيُّ ﷺ يُصِيبُ ثَوْبَهُ فَيَغْسِلُهُ مِنْ ثَوْبِهِ، ثُمَّ يَخْرُجُ فِي ثَوْبِهِ إِلَى الصَّلَاةِ، وَأَنَا أَرَى أَثَرَ الْغَسْلِ فِيهِ. [خ: ٢٢٩، م: ٢٨٩، تحفة ١٦١٣٥]

٨٢ ـ بَابٌ فِي فَرْكِ الْمَنِيِّ مِنَ الثَّوْبِ

٥٣٧ ـ حَدَّثَنَا [عَلِيُّ بْنُ مُحَمَّدٍ، حَدَّثَنَا أَبُو مُعَاوِيَةَ ع][(١)] وحَدَّثَنَا مُحَمَّدُ بْنُ طَرِيفٍ، حَدَّثَنَا عَبْدَةُ بْنُ سُلَيْمَانَ [جَمِيعًا][(٢)]، عَنِ الأَعْمَشِ، عَنْ إِبْرَاهِيمَ، عَنْ هَمَّامِ بْنِ الْحَارِثِ عَنْ عَائِشَةَ قَالَتْ: رُبَّمَا فَرَكْتُهُ مِنْ ثَوْبِ رَسُولِ اللهِ ﷺ بِيَدِي. [م: ٢٨٨، تحفة ١٧٦٧٦]

٥٣٨ ـ حَدَّثَنَا أَبُو بَكْرِ بْنُ أَبِي شَيْبَةَ[(٣)]، حَدَّثَنَا أَبُو مُعَاوِيَةَ، عَنِ الأَعْمَشِ، عَنْ إِبْرَاهِيمَ، عَنْ هَمَّامِ بْنِ الْحَارِثِ قَالَ: نَزَلَ بِعَائِشَةَ ضَيْفٌ، فَأَمَرَتْ لَهُ بِمِلْحَفَةٍ لَهَا صَفْرَاءَ، فَاحْتَلَمَ فِيهَا، فَاسْتَحْيَا أَنْ يُرْسِلَ بِهَا وَفِيهَا أَثَرُ الِاحْتِلَامِ، فَغَمَسَهَا فِي الْمَاءِ، ثُمَّ أَرْسَلَ بِهَا، فَقَالَتْ عَائِشَةُ: لِمَ أَفْسَدَ عَلَيْنَا ثَوْبَنَا[(٤)]؟! إِنَّمَا كَانَ يَكْفِيهِ أَنْ يَفْرُكَهُ بِإِصْبَعِهِ، رُبَّمَا فَرَكْتُهُ مِنْ ثَوْبِ رَسُولِ اللهِ ﷺ بِإِصْبَعِي. [م: ٢٨٨، تحفة ١٧٦٧٧]

٥٣٩ ـ حَدَّثَنَا أَبُو بَكْرِ بْنُ أَبِي شَيْبَةَ، حَدَّثَنَا هُشَيْمٌ، عَنْ مُغِيرَةَ، عَنْ إِبْرَاهِيمَ، عَنِ الأَسْوَدِ عَنْ عَائِشَةَ قَالَتْ: لَقَدْ رَأَيْتُنِي أَجِدُهُ فِي ثَوْبِ رَسُولِ اللهِ ﷺ فَأَحُتُّهُ [عَنْهُ][(٥)]. [م: ٢٨٨، تحفة ١٥٩٧٦]

٨٣ ـ بَابُ الصَّلَاةِ فِي الثَّوْبِ الَّذِي يُجَامِعُ فِيهِ

٥٤٠ ـ حَدَّثَنَا مُحَمَّدُ بْنُ رُمْحٍ، أَنْبَأَنَا اللَّيْثُ بْنُ سَعْدٍ، عَنْ يَزِيدَ بْنِ أَبِي حَبِيبٍ، عَنْ سُوَيْدِ بْنِ قَيْسٍ، عَنْ مُعَاوِيَةَ بْنِ حُدَيْجٍ، عَنْ مُعَاوِيَةَ بْنِ أَبِي سُفْيَانَ أَنَّهُ سَأَلَ أُخْتَهُ أُمَّ حَبِيبَةَ زَوْجَ النَّبِيِّ ﷺ هَلْ كَانَ رَسُولُ اللهِ ﷺ يُصَلِّي فِي الثَّوْبِ الَّذِي يُجَامِعُ فِيهِ؟ قَالَتْ: نَعَمْ، إِذَا لَمْ يَكُنْ فِيهِ أَذًى. [ن: ٢٩٤، د: ٣٦٦، تحفة ١٥٨٦٨]

٥٤١ ـ حَدَّثَنَا هِشَامُ بْنُ خَالِدٍ الأَزْرَقُ، حَدَّثَنَا الْحَسَنُ بْنُ يَحْيَى الْخُشَنِيُّ، حَدَّثَنَا زَيْدُ بْنُ وَاقِدٍ، عَنْ بُسْرِ بْنِ عُبَيْدِاللهِ، عَنْ أَبِي إِدْرِيسَ الْخَوْلَانِيِّ عَنْ أَبِي الدَّرْدَاءِ قَالَ: خَرَجَ عَلَيْنَا رَسُولُ اللهِ ﷺ وَرَأْسُهُ يَقْطُرُ مَاءً، فَصَلَّى بِنَا فِي ثَوْبٍ وَاحِدٍ، مُتَوَشِّحًا بِهِ، قَدْ خَالَفَ بَيْنَ طَرَفَيْهِ، فَلَمَّا انْصَرَفَ قَالَ عُمَرُ بْنُ الْخَطَّابِ: يَا رَسُولَ اللهِ! تُصَلِّي بِنَا فِي ثَوْبٍ وَاحِدٍ؟ قَالَ: نَعَمْ، أُصَلِّي فِيهِ، وَفِيهِ أَيْ: قَدْ جَامَعْتُ فِيهِ. [تحفة ١٠٩٤٥]

٥٤٢ ـ[(٦)] **حَدَّثَنَا** مُحَمَّدُ بْنُ يَحْيَى، حَدَّثَنَا يَحْيَى بْنُ يُوسُفَ الزَّمِّيُّ[(٧)] ع وحَدَّثَنَا أَحْمَدُ بْنُ عُثْمَانَ بْنِ حَكِيمٍ، حَدَّثَنَا سُلَيْمَانُ بْنُ عُبَيْدِاللهِ الرَّقِّيُّ، قَالَا: حَدَّثَنَا عُبَيْدُاللهِ بْنُ عَمْرٍو، عَنْ عَبْدِالْمَلِكِ بْنِ عُمَيْرٍ عَنْ

---

(١) زيادة من المحمودية وهي موافقة لما في تحفة الأشراف. (٢) زيادة من المحمودية.

(٣) في عارف: «وَعَلِيُّ بْنُ مُحَمَّدٍ» ولم ترد في تحفة الأشراف.

(٤) في التيمورية: «أَفْسَدْتَ عَلَيْنَا ثَوْبَنَا إِنَّمَا كَانَ يَكْفِيكَ أَنْ تَفْرُكَه».

(٥) زيادة من مراد وباريس.

(٦) وأعله الإمام أحمد وأبو حاتم الرازي بالوقف قلت: ومعنى الحديث ثابت من فعله ﷺ فانظر حديث (٥٤٠).

(٧) قيده الحافظ في التقريب: بكسر الزاي، والصواب بفتحها كما في كتب البلدان والأنساب وكذا قيدها الحافظ نفسه في تبصير المنتبه.

جَابِرِ بْنِ سَمُرَةَ قَالَ: سَأَلَ رَجُلٌ النَّبِيَّ ﷺ يُصَلِّي فِي الثَّوْبِ الَّذِي يَأْتِي فِيهِ أَهْلَهُ؟ قَالَ: نَعَمْ، إِلَّا أَنْ يَرَى [فِيهِ][1] شَيْئًا فَيَغْسِلَهُ. [تحفة ٢٢٠٦]

٨٤ ـ بَابُ مَا جَاءَ فِي الْمَسْحِ عَلَى الْخُفَّيْنِ

٥٤٣ ـ حَدَّثَنَا عَلِيُّ بْنُ مُحَمَّدٍ، حَدَّثَنَا وَكِيعٌ، عَنِ الأَعْمَشِ، عَنْ إِبْرَاهِيمَ، عَنْ هَمَّامِ بْنِ الْحَارِثِ قَالَ: بَالَ جَرِيرُ بْنُ عَبْدِاللهِ ثُمَّ تَوَضَّأَ وَمَسَحَ عَلَى خُفَّيْهِ، فَقِيلَ لَهُ: أَتَفْعَلُ هَذَا؟! قَالَ: وَمَا يَمْنَعُنِي؟ وَقَدْ رَأَيْتُ رَسُولَ اللهِ ﷺ يَفْعَلُهُ.

قَالَ إِبْرَاهِيمُ: كَانَ يُعْجِبُهُمْ حَدِيثُ جَرِيرٍ؛ لأَنَّ إِسْلَامَهُ كَانَ بَعْدَ نُزُولِ الْمَائِدَةِ. [خ: ٣٨٧، م: ٢٧٢، تحفة ٣٢٣٥]

٥٤٤ ـ حَدَّثَنَا [مُحَمَّدُ بْنُ عَبْدِاللهِ بْنِ نُمَيْرٍ وَعَلِيُّ بْنُ مُحَمَّدٍ، قَالَا: حَدَّثَنَا وَكِيعٌ ح.][2] وحَدَّثَنَا أَبُو هَمَّامٍ الْوَلِيدُ بْنُ شُجَاعِ بْنِ الْوَلِيدِ، حَدَّثَنَا أَبِي وَابْنُ عُيَيْنَةَ وَابْنُ أَبِي زَائِدَةَ جَمِيعًا، عَنِ الأَعْمَشِ، عَنْ أَبِي وَائِلٍ عَنْ حُذَيْفَةَ أَنَّ رَسُولَ اللهِ ﷺ تَوَضَّأَ وَمَسَحَ عَلَى خُفَّيْهِ. [تحفة ٣٣٣٥]

٥٤٥ ـ حَدَّثَنَا مُحَمَّدُ بْنُ رُمْحٍ، أَنْبَأَنَا اللَّيْثُ بْنُ سَعْدٍ، عَنْ يَحْيَى بْنِ سَعِيدٍ، عَنْ سَعْدِ بْنِ إِبْرَاهِيمَ، عَنْ نَافِعِ بْنِ جُبَيْرٍ، عَنْ عُرْوَةَ بْنِ الْمُغِيرَةِ بْنِ شُعْبَةَ عَنْ أَبِيهِ الْمُغِيرَةِ بْنِ شُعْبَةَ عَنْ رَسُولِ اللهِ ﷺ أَنَّهُ خَرَجَ لِحَاجَتِهِ، فَاتَّبَعَهُ الْمُغِيرَةُ بِإِدَاوَةٍ فِيهَا مَاءٌ، حَتَّى فَرَغَ مِنْ حَاجَتِهِ، فَتَوَضَّأَ وَمَسَحَ عَلَى الْخُفَّيْنِ. [خ: ١٨٢، م: ٢٧٤، تحفة ١١٥١٤]

٥٤٦ ـ حَدَّثَنَا عِمْرَانُ بْنُ مُوسَى اللَّيْثِيُّ، حَدَّثَنَا مُحَمَّدُ بْنُ سَوَاءٍ، حَدَّثَنَا سَعِيدُ بْنُ أَبِي عَرُوبَةَ، عَنْ أَيُّوبَ، عَنْ نَافِعٍ عَنِ ابْنِ عُمَرَ أَنَّهُ رَأَى سَعْدَ بْنَ مَالِكٍ وَهُوَ يَمْسَحُ عَلَى الْخُفَّيْنِ، فَقَالَ: إِنَّكُمْ لَتَفْعَلُونَ ذَلِكَ؟! فَاجْتَمَعْنَا[3] عِنْدَ عُمَرَ، فَقَالَ سَعْدٌ لِعُمَرَ: أَفْتِ ابْنَ أَخِي فِي الْمَسْحِ عَلَى الْخُفَّيْنِ؟ فَقَالَ عُمَرُ: كُنَّا [وَنَحْنُ][4] مَعَ رَسُولِ اللهِ ﷺ نَمْسَحُ عَلَى خِفَافِنَا، لَمْ نَرَ[5] بِذَلِكَ بَأْسًا، فَقَالَ ابْنُ عُمَرَ: وَإِنْ جَاءَ مِنَ الْغَائِطِ؟! قَالَ: نَعَمْ. [تحفة ١٠٥٧٠]

٥٤٧ ـ حَدَّثَنَا أَبُو مُصْعَبٍ الْمَدَنِيُّ، حَدَّثَنَا عَبْدُالْمُهَيْمِنِ بْنُ الْعَبَّاسِ بْنِ سَهْلِ بْنِ سَعْدٍ السَّاعِدِيُّ، عَنْ أَبِيهِ عَنْ جَدِّهِ أَنَّ رَسُولَ اللهِ ﷺ مَسَحَ عَلَى الْخُفَّيْنِ، وَأَمَرَنَا بِالْمَسْحِ عَلَى الْخُفَّيْنِ. [تحفة ٤٨٠٠]

٥٤٨ ـ حَدَّثَنَا مُحَمَّدُ بْنُ عَبْدِاللهِ بْنِ نُمَيْرٍ، حَدَّثَنَا عُمَرُ بْنُ عُبَيْدٍ الطَّنَافِسِيُّ، حَدَّثَنَا عُمَرُ بْنُ الْمُثَنَّى، عَنْ عَطَاءٍ الْخُرَاسَانِيِّ عَنْ أَنَسِ بْنِ مَالِكٍ قَالَ: كُنْتُ مَعَ رَسُولِ اللهِ ﷺ فِي سَفَرٍ، فَقَالَ: هَلْ مِنْ مَاءٍ؟ فَتَوَضَّأَ وَمَسَحَ عَلَى خُفَّيْهِ، ثُمَّ لَحِقَ بِالْجَيْشِ فَأَمَّهُمْ. [تحفة ١٠٩٣]

٥٤٩ ـ حَدَّثَنَا عَلِيُّ بْنُ مُحَمَّدٍ، حَدَّثَنَا وَكِيعٌ، حَدَّثَنَا دَلْهَمُ بْنُ صَالِحٍ الْكِنْدِيُّ، عَنْ حُجَيْرِ بْنِ عَبْدِاللهِ الْكِنْدِيِّ، عَنِ ابْنِ بُرَيْدَةَ عَنْ أَبِيهِ أَنَّ النَّجَاشِيَّ أَهْدَى لِلنَّبِيِّ ﷺ خُفَّيْنِ سَاذَجَيْنِ[6] أَسْوَدَيْنِ[7]، فَلَبِسَهُمَا ثُمَّ تَوَضَّأَ[8] وَمَسَحَ عَلَيْهِمَا. [د: ١٥٥، تحفة ١٩٥٦]

---

(١) زيادة من مراد وباريس.
(٢) زيادة من مراد وباريس وقال المزي في تحفة الأشراف: «وحديث ابن نمير وعليّ بن محمد ليس في السماع ولم يذكرهما أبو القاسم».
(٣) في نسخة: «فاجتمعا» كما أشار ناسخ مراد.
(٤) زيادة من مراد وباريس.
(٥) في مراد: «لا نرى».
(٦) أي: ساده.
(٧) في المطبوع: «أسودين ساذجين».
(٨) من هامش التيمورية ولم ترد في مراد ولا في باريس.

٨٥ ـ بَابُ مَا جَاءَ فِي مَسْحِ أَعْلَى الْخُفِّ وَأَسْفَلِهِ

٥٥٠ ـ **حَدَّثَنَا** هِشَامُ بْنُ عَمَّارٍ، حَدَّثَنَا الْوَلِيدُ بْنُ مُسْلِمٍ، قَالَ: حَدَّثَنَا ثَوْرُ بْنُ يَزِيدَ، عَنْ رَجَاءِ بْنِ حَيْوَةَ، عَنْ وَرَّادٍ كَاتِبِ الْمُغِيرَةِ بْنِ شُعْبَةَ عَنِ الْمُغِيرَةِ بْنِ شُعْبَةَ أَنَّ رَسُولَ اللهِ ﷺ مَسَحَ أَعْلَى الْخُفِّ وَأَسْفَلَهُ. [ن: ٧٩، د: ١٤٩، ت: ٩٧، تحفة ١١٥٣٧]

٥٥١ ـ [**حَدَّثَنَا** مُحَمَّدُ بْنُ الْمُصَفَّى الْحِمْصِيُّ قَالَ: حَدَّثَنَا بَقِيَّةُ، عَنْ جَرِيرِ بْنِ يَزِيدَ قَالَ: حَدَّثَنِي مُنْذِرٌ، حَدَّثَنِي مُحَمَّدُ بْنُ الْمُنْكَدِرِ عَنْ جَابِرٍ قَالَ: مَرَّ رَسُولُ اللهِ ﷺ بِرَجُلٍ يَتَوَضَّأُ وَيَغْسِلُ خُفَّيْهِ، فَقَالَ بِيَدِهِ كَأَنَّهُ دَفَعَهُ: إِنَّمَا أُمِرْتَ بِالْمَسْحِ. وَقَالَ رَسُولُ اللهِ ﷺ بِيَدِهِ هَكَذَا: مِنْ أَطْرَافِ الأَصَابِعِ إِلَى أَصْلِ السَّاقِ، وَخَطَّطَ بِالأَصَابِعِ][(١)]. [تحفة ٣٠٨٤]

٨٦ ـ بَابُ مَا جَاءَ فِي التَّوْقِيتِ [فِي الْمَسْحِ لِلْمُقِيمِ وَالْمُسَافِرِ][(٢)]

٥٥٢ ـ **حَدَّثَنَا** مُحَمَّدُ بْنُ بَشَّارٍ، قَالَ: حَدَّثَنَا مُحَمَّدُ بْنُ جَعْفَرٍ، قَالَ: حَدَّثَنَا شُعْبَةُ، عَنِ الْحَكَمِ قَالَ: سَمِعْتُ الْقَاسِمَ بْنَ مُخَيْمِرَةَ، عَنْ شُرَيْحِ بْنِ هَانِئٍ قَالَ: سَأَلْتُ عَائِشَةَ عَنِ الْمَسْحِ عَلَى الْخُفَّيْنِ؟ فَقَالَتِ: ائْتِ عَلِيّاً فَسَلْهُ؛ فَإِنَّهُ أَعْلَمُ بِذَلِكَ مِنِّي، فَأَتَيْتُ عَلِيّاً فَسَأَلْتُهُ عَنِ الْمَسْحِ فَقَالَ: كَانَ رَسُولُ اللهِ ﷺ يَأْمُرُنَا أَنْ نَمْسَحَ لِلْمُقِيمِ يَوْمًا وَلَيْلَةً، وَلِلْمُسَافِرِ ثَلَاثَةَ أَيَّامٍ. [م: ٢٧٦، تحفة ١٠١٢٦]

٥٥٣ ـ **حَدَّثَنَا** عَلِيُّ بْنُ مُحَمَّدٍ، حَدَّثَنَا وَكِيعٌ، حَدَّثَنَا سُفْيَانُ، عَنْ أَبِيهِ، عَنْ إِبْرَاهِيمَ التَّيْمِيِّ، عَنْ عَمْرِو بْنِ مَيْمُونٍ عَنْ خُزَيْمَةَ بْنِ ثَابِتٍ قَالَ: جَعَلَ رَسُولُ اللهِ ﷺ لِلْمُسَافِرِ ثَلَاثًا، وَلَوْ مَضَى السَّائِلُ عَلَى مَسْأَلَتِهِ لَجَعَلَهَا خَمْسًا. [ن: ١٢١، د: ١٥٧، ت: ٩٥، تحفة ٣٥٢٨]

٥٥٤ ـ **حَدَّثَنَا** مُحَمَّدُ بْنُ بَشَّارٍ، حَدَّثَنَا مُحَمَّدُ بْنُ جَعْفَرٍ، قَالَ: حَدَّثَنَا شُعْبَةُ، عَنْ سَلَمَةَ بْنِ كُهَيْلٍ قَالَ: سَمِعْتُ إِبْرَاهِيمَ التَّيْمِيَّ يُحَدِّثُ عَنِ الْحَارِثِ بْنِ سُوَيْدٍ، عَنْ عَمْرِو بْنِ مَيْمُونٍ عَنْ خُزَيْمَةَ بْنِ ثَابِتٍ عَنِ النَّبِيِّ ﷺ قَالَ: ثَلَاثَةُ أَيَّامٍ ـ أَحْسِبُهُ قَالَ: وَلَيَالِيهِنَّ ـ لِلْمُسَافِرِ فِي الْمَسْحِ عَلَى الْخُفَّيْنِ. [ن: ١٢١، د: ١٥٧، ت: ٩٥، تحفة ٣٥٢٨]

٥٥٥ ـ [**حَدَّثَنَا** أَبُو بَكْرِ بْنُ أَبِي شَيْبَةَ وَأَبُو كُرَيْبٍ، قَالَا: حَدَّثَنَا زَيْدُ بْنُ الْحُبَابِ قَالَ: حَدَّثَنَا عُمَرُ بْنُ عَبْدِاللهِ بْنِ أَبِي خَثْعَمٍ الْيَمَامِيُّ[(٣)] قَالَ: حَدَّثَنَا يَحْيَى بْنُ أَبِي كَثِيرٍ، عَنْ أَبِي سَلَمَةَ عَنْ أَبِي هُرَيْرَةَ قَالَ: قَالُوا: يَا رَسُولَ اللهِ! مَا الطُّهُورُ عَلَى الْخُفَّيْنِ؟ قَالَ: لِلْمُسَافِرِ ثَلَاثَةُ أَيَّامٍ وَلَيَالِيهِنَّ، وَلِلْمُقِيمِ يَوْمٌ وَلَيْلَةٌ][(٤)]. [تحفة ١٥٤١٤]

٥٥٦ ـ [**حَدَّثَنَا** مُحَمَّدُ بْنُ بَشَّارٍ وَبِشْرُ بْنُ هِلَالٍ الصَّوَّافُ، قَالَا: حَدَّثَنَا عَبْدُالْوَهَّابِ بْنُ عَبْدِالْمَجِيدِ قَالَ: حَدَّثَنَا الْمُهَاجِرُ أَبُو مَخْلَدٍ، عَنْ عَبْدِالرَّحْمَنِ بْنِ أَبِي بَكْرَةَ عَنْ أَبِيهِ عَنِ النَّبِيِّ ﷺ أَنَّهُ رَخَّصَ لِلْمُسَافِرِ إِذَا تَوَضَّأَ وَلَبِسَ خُفَّيْهِ ثُمَّ أَحْدَثَ وُضُوءًا أَنْ يَمْسَحَ ثَلَاثَةَ أَيَّامٍ وَلَيَالِيَهُنَّ، وَلِلْمُقِيمِ يَوْمًا وَلَيْلَةً][(٥)]. [تحفة ١١٦٩٢]

---

(١) زيادة من المحمودية وقال المزي في تحفة الأشراف: «هذا الحديث ليس في السماع ولم يذكره أبو القاسم» وقال الزيلعي في نصب الراية بعد ذكره استدراك المزي للحديث على ابن عساكر: «وأنا وجدته في نسخة ولم أجده في أخرى».

(٢) زيادة من مراد وباريس، وفي التيمورية «في التوقيت فيه».

(٣) في المحمودية: «الشمالي».

(٤) زيادة من المحمودية وقال المزي في تحفة الأشراف: «ليس في السماع ولم يذكره أبو القاسم».

(٥) زيادة من المحمودية وقال المزي في التحفة: «ليس في السماع، ولم يذكره أبو القاسم».

٨٧ ـ بَابُ مَا جَاءَ فِي الْمَسْحِ بِغَيْرِ تَوْقِيتٍ

٥٥٧ ـ حَدَّثَنَا حَرْمَلَةُ بْنُ يَحْيَى وَعَمْرُو بْنُ سَوَّادٍ الْمِصْرِيَّانِ، قَالَا: حَدَّثَنَا عَبْدُاللهِ بْنُ وَهْبٍ، أَنْبَأَنَا يَحْيَى بْنُ أَيُّوبَ، عَنْ عَبْدِالرَّحْمَنِ بْنِ زِيَادٍ، عَنْ مُحَمَّدِ بْنِ يَزِيدَ بْنِ أَبِي زِيَادٍ، عَنْ أَيُّوبَ بْنِ قَطَنٍ، عَنْ عُبَادَةَ بْنِ نُسَيٍّ عَنْ أُبَيِّ بْنِ عِمَارَةَ وَكَانَ رَسُولُ اللهِ ﷺ قَدْ صَلَّى فِي بَيْتِهِ الْقِبْلَتَيْنِ كِلْتَيْهِمَا، أَنَّهُ قَالَ لِرَسُولِ اللهِ ﷺ: أَمْسَحُ عَلَى الْخُفَّيْنِ؟ قَالَ: نَعَمْ، قَالَ: يَوْمًا؟ قَالَ: وَيَوْمَيْنِ[1] قَالَ: وَثَلَاثًا؟ قَالَ: حَتَّى بَلَغَ سَبْعًا، قَالَ لَهُ: وَمَا بَدَا لَكَ. [د: ١٥٨، تحفة ٦]

٥٥٨ ـ [حَدَّثَنَا أَحْمَدُ بْنُ يُوسُفَ السُّلَمِيُّ، حَدَّثَنَا أَبُو عَاصِمٍ، حَدَّثَنَا حَيْوَةُ بْنُ شُرَيْحٍ، عَنْ يَزِيدَ بْنِ أَبِي حَبِيبٍ، عَنِ الْحَكَمِ بْنِ عَبْدِاللهِ الْبَلَوِيِّ، عَنْ عُلَيٍّ[2] بْنِ رَبَاحٍ اللَّخْمِيِّ عَنْ عُقْبَةَ بْنِ عَامِرٍ الْجُهَنِيِّ أَنَّهُ قَدِمَ عَلَى عُمَرَ بْنِ الْخَطَّابِ مِنْ مِصْرَ فَقَالَ: مُنْذُ كَمْ لَمْ تَنْزِعْ خُفَّيْكَ؟ قَالَ: مِنَ الْجُمُعَةِ إِلَى الْجُمُعَةِ، قَالَ: أَصَبْتَ السُّنَّةَ][3]. [تحفة ١٠٦١٠]

٨٨ ـ بَابُ مَا جَاءَ فِي الْمَسْحِ عَلَى الْجَوْرَبَيْنِ وَالنَّعْلَيْنِ

٥٥٩ ـ حَدَّثَنَا عَلِيُّ بْنُ مُحَمَّدٍ، حَدَّثَنَا وَكِيعٌ، حَدَّثَنَا سُفْيَانُ، عَنْ أَبِي قَيْسٍ الأَوْدِيِّ، عَنِ الْهُزَيْلِ بْنِ شُرَحْبِيلَ عَنِ الْمُغِيرَةِ بْنِ شُعْبَةَ أَنَّ رَسُولَ اللهِ ﷺ تَوَضَّأَ وَمَسَحَ عَلَى الْجَوْرَبَيْنِ وَالنَّعْلَيْنِ. [ن: ١٢٥، د: ١٥٩، تحفة ١١٥٣٤]

٥٦٠ ـ [حَدَّثَنَا مُحَمَّدُ بْنُ يَحْيَى، حَدَّثَنَا مُعَلَّى بْنُ مَنْصُورٍ وَبِشْرُ بْنُ آدَمَ، قَالَا: حَدَّثَنَا عِيسَى بْنُ يُونُسَ، عَنْ عِيسَى بْنِ سِنَانٍ، عَنِ الضَّحَّاكِ بْنِ عَبْدِالرَّحْمَنِ بْنِ عَرْزَبٍ عَنْ أَبِي مُوسَى الأَشْعَرِيِّ أَنَّ رَسُولَ اللهِ ﷺ تَوَضَّأَ وَمَسَحَ عَلَى الْجَوْرَبَيْنِ وَالنَّعْلَيْنِ. قَالَ الْمُعَلَّى فِي حَدِيثِهِ: لَا أَعْلَمُهُ إِلَّا قَالَ: وَالنَّعْلَيْنِ][4]. [تحفة ٩٠٠٧]

٨٩ ـ بَابُ مَا جَاءَ فِي الْمَسْحِ عَلَى الْعِمَامَةِ

٥٦١ ـ حَدَّثَنَا هِشَامُ [بْنُ عَمَّارٍ][5]، حَدَّثَنَا عِيسَى بْنُ يُونُسَ، عَنِ الأَعْمَشِ، عَنِ الْحَكَمِ، عَنْ عَبْدِالرَّحْمَنِ بْنِ أَبِي لَيْلَى، عَنْ كَعْبِ بْنِ عُجْرَةَ عَنْ بِلَالٍ أَنَّ رَسُولَ اللهِ ﷺ مَسَحَ عَلَى الْخُفَّيْنِ وَالْخِمَارِ. [م: ٢٧٥، تحفة ٢٠٤٧]

٥٦٢ ـ حَدَّثَنَا دُحَيْمٌ، قَالَ: حَدَّثَنَا الْوَلِيدُ بْنُ مُسْلِمٍ، قَالَ: حَدَّثَنَا الأَوْزَاعِيُّ ح [وحَدَّثَنَا أَبُو بَكْرِ بْنُ أَبِي شَيْبَةَ، حَدَّثَنَا مُحَمَّدُ بْنُ مُصْعَبٍ، حَدَّثَنَا الأَوْزَاعِيُّ،][6] قَالَ: حَدَّثَنَا يَحْيَى بْنُ أَبِي كَثِيرٍ، حَدَّثَنَا[7] أَبُو سَلَمَةَ [عَنْ جَعْفَرِ بْنِ عَمْرٍو][8] عَنْ عَمْرِو بْنِ أُمَيَّةَ قَالَ: رَأَيْتُ رَسُولَ اللهِ ﷺ يَمْسَحُ عَلَى الْخُفَّيْنِ وَالْعِمَامَةِ[9]. [خ: ٢٠٤، ٢٠٥، تحفة ١٠٧٠١]

---

(١) في التيمورية: «ويومين؟ قال: ويومين».
(٢) قال النووي: «هو بضم العين على المشهور، وقيل بفتحها».
(٣) زيادة من المحمودية وقال المزي في التحفة: «ليس في الرواية ولم يذكره أبو القاسم».
(٤) زيادة من المحمودية وقال المزي في التحفة: «ولم يذكره أبو القاسم».
(٥) زيادة من مراد وباريس.
(٦) زيادة من المحمودية وتحفة الأشراف.
(٧) في التيمورية: «حدثني».
(٨) زيادة من المحمودية أثبتها لأنها وردت في مصنف ابن أبي شيبة ومسند أحمد، وتحفة الأشراف.
(٩) هذا الحديث ورد في التمورية وهامش مراد ولم يرد في نسخة باريس وقال المزي في التحفة: «ليس في الرواية ولم يذكره أبو القاسم».

٥٦٣ ـ [١] [حَدَّثَنَا أَبو بَكْرِ بْنُ أَبِي شَيْبَةَ، حَدَّثَنَا يُونُسُ بْنُ مُحَمَّدٍ، عَنْ دَاوُدَ بْنِ أَبِي الْفُرَاتِ، عَنْ مُحَمَّدِ بْنِ زَيْدٍ، عَنْ أَبِي شُرَيْحٍ، عَنْ أَبِي مُسْلِمٍ مَوْلَى زَيْدِ بْنِ صُوحَانَ قَالَ: كُنْتُ مَعَ سَلْمَانَ، فَرَأَى رَجُلًا يَنْزِعُ خُفَّيْهِ لِلْوُضُوءِ، فَقَالَ لَهُ سَلْمَانُ: امْسَحْ عَلَى خُفَّيْكَ وَعَلَى خِمَارِكَ وَبِنَاصِيَتِكَ، فَإِنِّي رَأَيْتُ رَسُولَ اللهِ ﷺ يَمْسَحُ عَلَى الْخُفَّيْنِ وَالْخِمَارِ[٢][٣]. [تحفة ٤٥١١]

٥٦٤ ـ [حَدَّثَنَا أَبو طَاهِرٍ أَحْمَدُ بْنُ عَمْرِو بْنِ السَّرْحِ، حَدَّثَنَا عَبْدُاللهِ بْنُ وَهْبٍ، حَدَّثَنَا مُعَاوِيَةُ بْنُ صَالِحٍ، عَنْ عَبْدِالْعَزِيزِ بْنِ مُسْلِمٍ، عَنْ أَبِي مَعْقِلٍ عَنْ أَنَسِ بْنِ مَالِكٍ قَالَ: رَأَيْتُ رَسُولَ اللهِ ﷺ تَوَضَّأَ وَعَلَيْهِ عِمَامَةٌ قِطْرِيَّةٌ[٤]، فَأَدْخَلَ يَدَهُ مِنْ تَحْتِ الْعِمَامَةِ، فَمَسَحَ مُقَدَّمَ رَأْسِهِ، وَلَمْ يَنْقُضِ الْعِمَامَةَ][٥]. [د: ١٤٧، تحفة ١٧٢٥]

ـ [أَبْوَابُ التَّيَمُّم

٩٠ ـ بَابُ مَا جَاءَ فِي السَّبَبِ][٦]

٥٦٥ ـ حَدَّثَنَا مُحَمَّدُ بْنُ رُمْحٍ، حَدَّثَنَا اللَّيْثُ بْنُ سَعْدٍ، عَنِ ابْنِ شِهَابٍ، عَنْ عُبَيْدِاللهِ بْنِ عَبْدِاللهِ عَنْ عَمَّارِ بْنِ يَاسِرٍ أَنَّهُ قَالَ: سَقَطَ عِقْدُ عَائِشَةَ، فَتَخَلَّفَتْ لِالْتِمَاسِهِ، فَانْطَلَقَ أَبو بَكْرٍ إِلَى عَائِشَةَ فَتَغَيَّظَ عَلَيْهَا فِي حَبْسِهَا النَّاسَ؛ فَأَنْزَلَ اللهُ ﷻ الرُّخْصَةَ فِي التَّيَمُّمِ، قَالَ: فَمَسَحْنَا يَوْمَئِذٍ إِلَى الْمَنَاكِبِ، قَالَ: فَانْطَلَقَ أَبو بَكْرٍ إِلَى عَائِشَةَ فَقَالَ: مَا عَلِمْتُ إِنَّكِ لَمُبَارَكَةٌ[٧]. [خ: ٣٣٨،م: ٣٦٨، تحفة ١٠٣٦٣]

٥٦٦ ـ حَدَّثَنَا مُحَمَّدُ بْنُ أَبِي عُمَرَ الْعَدَنِيُّ، حَدَّثَنَا سُفْيَانُ بْنُ عُيَيْنَةَ، عَنْ عَمْرٍو، عَنِ الزُّهْرِيِّ، عَنْ عُبَيْدِاللهِ بْنِ عَبْدِاللهِ، عَنْ أَبِيهِ[٨] عَنْ عَمَّارِ بْنِ يَاسِرٍ قَالَ: تَيَمَّمْنَا مَعَ رَسُولِ اللهِ ﷺ إِلَى الْمَنَاكِبِ[٩]. [خ: ٣٣٨، م: ٣٦٨، تحفة ١٠٣٥٨]

٥٦٧ ـ حَدَّثَنَا يَعْقُوبُ بْنُ حُمَيْدِ بْنِ كَاسِبٍ، حَدَّثَنَا عَبْدُالْعَزِيزِ بْنُ أَبِي حَازِمٍ ع وحَدَّثَنَا أَبو إِسْحَاقَ الْهَرَوِيُّ، حَدَّثَنَا إِسْمَاعِيلُ بْنُ جَعْفَرٍ جَمِيعًا، عَنِ الْعَلَاءِ، عَنْ أَبِيهِ عَنْ أَبِي هُرَيْرَةَ أَنَّ رَسُولَ اللهِ ﷺ قَالَ: جُعِلَتْ لِيَ الأَرْضُ مَسْجِدًا وَطَهُورًا[١٠]. [م: ٥٢٣، تحفة ١٤٠٣٧]

٩١ ـ بَابُ مَا جَاءَ فِي التَّيَمُّمِ

٥٦٨ ـ حَدَّثَنَا أَبو بَكْرِ بْنُ أَبِي شَيْبَةَ، حَدَّثَنَا أَبو أُسَامَةَ، عَنْ هِشَامِ بْنِ عُرْوَةَ، عَنْ أَبِيهِ عَنْ عَائِشَةَ أَنَّهَا اسْتَعَارَتْ مِنْ أَسْمَاءَ قِلَادَةً فَهَلَكَتْ، فَأَرْسَلَ النَّبِيُّ ﷺ أُنَاسًا فِي طَلَبِهَا، فَأَدْرَكَتْهُمُ الصَّلَاةُ، فَصَلَّوْا بِغَيْرِ وُضُوءٍ، فَلَمَّا أَتَوُا النَّبِيَّ ﷺ شَكَوْا ذَلِكَ إِلَيْهِ، فَنَزَلَتْ آيَةُ التَّيَمُّمِ، فَقَالَ أُسَيْدُ بْنُ حُضَيْرٍ: جَزَاكِ اللهُ خَيْرًا،

---

(١) قلت: والمسح على الخفين والخمار ثابت من حديث بلال.
(٢) غطاء الرأس.
(٣) زيادة من المحمودية وقال المزي في التحفة: «ليس في السماع ولم يذكره أبو القاسم».
(٤) نسبة إلى قطر وهي البلد المعروفة الآن بهذا الاسم.
(٥) زيادة من المحمودية وذكره المزي في التحفة.
(٦) زيادة من المحمودية.
(٧) لم يرد هذا الحديث في التيمورية وهو ثابت في مراد وباريس وتحفة الأشراف.
(٨) قال المزي في تحفة الأشراف: «وقع في بعض النسخ من كتاب ابن ماجه (عن أنس) مكان قوله: (عن أبيه) وهو خطأ».
(٩) لم يرد هذا الحديث في التيمورية وهو ثابت في مراد وباريس وتحفة الأشراف.
(١٠) لم يرد هذا الحديث في التيمورية وهو ثابت في مراد وباريس وتحفة الأشراف.

فَوَاللهِ مَا نَزَلَ بِكِ أَمْرٌ قَطُّ إِلَّا جَعَلَ اللهُ لَكِ [مِنْهُ](١) مَخْرَجًا، وَجَعَلَ لِلْمُسْلِمِينَ [فِيهِ](٢) بَرَكَةً. [خ: ٣٣٦، م: ٣٦٧، تحفة ١٦٨٠٢]

٩٢ ـ بَابٌ فِي التَّيَمُّمِ ضَرْبَةً وَاحِدَةً

٥٦٩ ـ **حَدَّثَنَا** مُحَمَّدُ بْنُ بَشَّارٍ، حَدَّثَنَا مُحَمَّدُ بْنُ جَعْفَرٍ، حَدَّثَنَا شُعْبَةُ، عَنِ الْحَكَمِ، عَنْ ذَرٍّ، عَنِ ابْنِ(٣) عَبْدِالرَّحْمَنِ بْنِ أَبْزَى، عَنْ أَبِيهِ أَنَّ رَجُلًا أَتَى عُمَرَ بْنَ الْخَطَّابِ، فَقَالَ: إِنِّي أَجْنَبْتُ فَلَمْ أَجِدِ الْمَاءَ، فَقَالَ عُمَرُ: لَا تُصَلِّ، فَقَالَ عَمَّارُ بْنُ يَاسِرٍ: أَمَا تَذْكُرُ يَا أَمِيرَ الْمُؤْمِنِينَ إِذْ أَنَا وَأَنْتَ فِي سَرِيَّةٍ، فَأَجْنَبْنَا فَلَمْ نَجِدِ الْمَاءَ، فَأَمَّا أَنْتَ فَلَمْ تُصَلِّ، وَأَمَّا أَنَا فَتَمَعَّكْتُ(٤) فِي التُّرَابِ فَصَلَّيْتُ، فَلَمَّا أَتَيْتُ(٥) النَّبِيَّ ﷺ فَذَكَرْتُ ذَلِكَ لَهُ، فَقَالَ: إِنَّمَا كَانَ يَكْفِيكَ وَضَرَبَ النَّبِيُّ ﷺ بِيَدَيْهِ إِلَى الأَرْضِ، ثُمَّ نَفَخَ فِيهِمَا، وَمَسَحَ بِهِمَا وَجْهَهُ وَكَفَّيْهِ. [خ: ٣٣٨، م: ٣٦٨، تحفة ١٠٣٦٢]

٥٧٠ ـ [**حَدَّثَنَا** عُثْمَانُ بْنُ أَبِي شَيْبَةَ، حَدَّثَنَا حُمَيْدُ بْنُ عَبْدِالرَّحْمَنِ، عَنِ ابْنِ أَبِي لَيْلَى، عَنِ الْحَكَمِ وَسَلَمَةَ بْنِ كُهَيْلٍ أَنَّهُمَا سَأَلَا عَبْدَاللهِ بْنَ أَبِي أَوْفَى عَنِ التَّيَمُّمِ، فَقَالَ: أَمَرَ النَّبِيُّ ﷺ عَمَّارًا أَنْ يَفْعَلَ هَكَذَا، وَضَرَبَ بِيَدَيْهِ إِلَى الأَرْضِ ثُمَّ نَفَضَهُمَا، وَمَسَحَ عَلَى وَجْهِهِ.

قَالَ الْحَكَمُ: وَيَدَيْهِ، وَقَالَ سَلَمَةُ: **وَمِرْفَقَيْهِ**](٦). [تحفة ٥١٦٠]

٩٣ ـ بَابٌ فِي التَّيَمُّمِ ضَرْبَتَيْنِ

٥٧١ ـ **حَدَّثَنَا** أَبُو الطَّاهِرِ أَحْمَدُ بْنُ عَمْرِو [بْنِ السَّرْحِ](٧) الْمِصْرِيُّ، حَدَّثَنَا [عَبْدُاللهِ](٨) بْنُ وَهْبٍ قَالَ: أَنْبَأَنَا يُونُسُ بْنُ يَزِيدَ، عَنِ ابْنِ شِهَابٍ، عَنْ عُبَيْدِاللهِ بْنِ عَبْدِاللهِ عَنْ عَمَّارِ بْنِ يَاسِرٍ حِينَ تَيَمَّمُوا مَعَ رَسُولِ اللهِ ﷺ قَالَ: فَأَمَرَ الْمُسْلِمِينَ فَضَرَبُوا بِأَكُفِّهِمُ التُّرَابَ وَلَمْ يَقْبِضُوا مِنَ التُّرَابِ شَيْئًا، فَمَسَحُوا بِوُجُوهِهِمْ مَسْحَةً وَاحِدَةً، ثُمَّ عَادُوا فَضَرَبُوا بِأَكُفِّهِمُ الصَّعِيدَ مَرَّةً أُخْرَى، فَمَسَحُوا بِأَيْدِيهِمْ. [خ: ٣٣٨، م: ٣٦٨، تحفة ١٠٣٦٣]

٩٤ ـ بَابٌ فِي الْمَجْرُوحِ تُصِيبُهُ الْجَنَابَةُ فَيَخَافُ عَلَى نَفْسِهِ إِنِ اغْتَسَلَ(٩)

٥٧٢ ـ **حَدَّثَنَا** هِشَامُ بْنُ عَمَّارٍ، قَالَ: حَدَّثَنَا عَبْدُالْحَمِيدِ [بْنُ حَبِيبٍ](١٠) بْنِ أَبِي الْعِشْرِينَ، قَالَ: حَدَّثَنَا الأَوْزَاعِيُّ، عَنْ عَطَاءِ بْنِ أَبِي رَبَاحٍ قَالَ: سَمِعْتُ ابْنَ عَبَّاسٍ يُخْبِرُ أَنَّ رَجُلًا أَصَابَهُ جُرْحٌ فِي رَأْسِهِ عَلَى عَهْدِ رَسُولِ اللهِ ﷺ، ثُمَّ أَصَابَهُ احْتِلَامٌ، فَأُمِرَ بِالِاغْتِسَالِ فَاغْتَسَلَ؛ فَكُزَّ فَمَاتَ، فَبَلَغَ ذَلِكَ النَّبِيَّ ﷺ فَقَالَ: قَتَلُوهُ قَتَلَهُمُ اللهُ، أَوَلَمْ يَكُنْ شِفَاءَ الْعِيِّ(١١) السُّؤَالُ.

قَالَ [عَطَاءٌ](١٢): وَبَلَغَنِي(١٣) أَنَّ رَسُولَ اللهِ ﷺ قَالَ: لَوْ غَسَلَ جَسَدَهُ وَتَرَكَ رَأْسَهُ حَيْثُ أَصَابَهُ الْجِرَاحُ. [د: ٣٣٧، تحفة ٥٩٠٤]

---

(١) زيادة من مراد وباريس وأشار في باريس أنها في بعض النسخ.
(٢) زيادة من مراد وباريس.
(٣) في المطبوع: «عن سعيد بن عبدالرحمٰن».
(٤) أي: تقلبت.
(٥) في التيمورية: «أتينا».
(٦) هذا الحديث لم يرد في التيمورية وهو ثابت في مراد وباريس وتحفة الأشراف.
(٧) زيادة من مراد وباريس.
(٨) زيادة من مراد وباريس.
(٩) في التيمورية: «باب ما جاء في الرجل تصيبه الجراحة».
(١٠) زيادة من مراد وباريس.
(١١) الجهل.
(١٢) زيادة من مراد وباريس.
(١٣) في باريس: «وبلغنا».

٩٥ ـ بَابُ مَا جَاءَ فِي الْغُسْلِ مِنَ الْجَنَابَةِ

٥٧٣ ـ **حَدَّثَنَا** أَبُو بَكْرِ بْنُ أَبِي شَيْبَةَ وَعَلِيُّ بْنُ مُحَمَّدٍ، قَالَا: حَدَّثَنَا وَكِيعٌ، عَنِ الأَعْمَشِ، عَنْ سَالِمِ بْنِ أَبِي الْجَعْدِ، عَنْ كُرَيْبٍ مَوْلَى ابْنِ عَبَّاسٍ، قَالَ: حَدَّثَنَا ابْنُ عَبَّاسٍ عَنْ خَالَتِهِ مَيْمُونَةَ قَالَتْ: وَضَعْتُ لِلنَّبِيِّ ﷺ غُسْلًا، فَاغْتَسَلَ مِنَ الْجَنَابَةِ، فَأَكْفَأَ الإِنَاءَ بِشِمَالِهِ عَلَى يَمِينِهِ فَغَسَلَ كَفَّيْهِ [ثَلَاثًا](١)، ثُمَّ أَفَاضَ عَلَى فَرْجِهِ، ثُمَّ دَلَكَ يَدَهُ بِالأَرْضِ(٢)، ثُمَّ مَضْمَضَ وَاسْتَنْشَقَ، وَغَسَلَ وَجْهَهُ [ثَلَاثًا](٣)، وَذِرَاعَيْهِ ثَلَاثًا، ثُمَّ أَفَاضَ الْمَاءَ عَلَى سَائِرِ جَسَدِهِ، ثُمَّ تَنَحَّى فَغَسَلَ رِجْلَيْهِ. [خ: ٢٤٩، م: ٣١٧، تحفة ١٨٠٦٤]

٥٧٤ ـ **حَدَّثَنَا** مُحَمَّدُ بْنُ عَبْدِالْمَلِكِ بْنِ أَبِي الشَّوَارِبِ، حَدَّثَنَا عَبْدُالْوَاحِدِ بْنُ زِيَادٍ، حَدَّثَنَا صَدَقَةُ بْنُ سَعِيدٍ الْحَنَفِيُّ، حَدَّثَنَا جُمَيْعُ بْنُ عُمَيْرٍ التَّيْمِيُّ قَالَ: انْطَلَقْتُ مَعَ عَمَّتِي وَخَالَتِي فَدَخَلْنَا عَلَى عَائِشَةَ، فَسَأَلْنَاهَا كَيْفَ كَانَ رَسُولُ اللهِ ﷺ يَصْنَعُ(٤) عِنْدَ غُسْلِهِ مِنَ الْجَنَابَةِ؟ فَقَالَتْ: كَانَ يُفِيضُ عَلَى كَفَّيْهِ ثَلَاثَ مَرَّاتٍ، ثُمَّ يُدْخِلُهَا فِي الإِنَاءِ، ثُمَّ يَغْسِلُ رَأْسَهُ ثَلَاثَ مَرَّاتٍ، ثُمَّ يُفِيضُ عَلَى جَسَدِهِ، ثُمَّ يَقُومُ إِلَى الصَّلَاةِ، وَأَمَّا نَحْنُ فَإِنَّا نَغْسِلُ رُؤُوسَنَا خَمْسَ مَرَّاتٍ(٥) مِنْ أَجْلِ الضَّفْرِ(٦). [تحفة ١٦٠٥٣]

٩٦ ـ [بَابٌ فِي الْغُسْلِ مِنَ الْجَنَابَةِ](٧)

٥٧٥ ـ [**حَدَّثَنَا** أَبُو بَكْرِ بْنُ أَبِي شَيْبَةَ، حَدَّثَنَا أَبُو الأَحْوَصِ، عَنْ أَبِي إِسْحَاقَ، عَنْ سُلَيْمَانَ بْنِ صُرَدٍ عَنْ جُبَيْرِ بْنِ مُطْعِمٍ قَالَ: تَمَارَوْا فِي الْغُسْلِ مِنَ الْجَنَابَةِ عِنْدَ رَسُولِ اللهِ ﷺ، فَقَالَ رَسُولُ اللهِ ﷺ: أَمَّا أَنَا فَأُفِيضُ عَلَى رَأْسِي ثَلَاثَ أَكُفٍّ](٨). [خ: ٢٥٤، م: ٣٢٧، تحفة ٣١٨٦]

٥٧٦ ـ [**حَدَّثَنَا** أَبُو بَكْرِ بْنُ أَبِي شَيْبَةَ وَعَلِيُّ بْنُ مُحَمَّدٍ، قَالَا: حَدَّثَنَا وَكِيعٌ ح وحَدَّثَنَا أَبُو كُرَيْبٍ، حَدَّثَنَا ابْنُ فُضَيْلٍ جَمِيعًا، عَنْ فُضَيْلِ بْنِ مَرْزُوقٍ، عَنْ عَطِيَّةَ عَنْ أَبِي سَعِيدٍ أَنَّ رَجُلًا سَأَلَهُ عَنِ الْغُسْلِ مِنَ الْجَنَابَةِ؟ فَقَالَ: ثَلَاثًا، فَقَالَ الرَّجُلُ: إِنَّ شَعْرِي كَثِيرٌ! فَقَالَ: رَسُولُ اللهِ ﷺ كَانَ أَكْثَرَ شَعْرًا مِنْكَ وَأَطْيَبَ](٩).

٥٧٧ ـ [**حَدَّثَنَا** أَبُو بَكْرِ بْنُ أَبِي شَيْبَةَ قَالَ: حَدَّثَنَا حَفْصُ بْنُ غِيَاثٍ، عَنْ جَعْفَرِ بْنِ مُحَمَّدٍ، عَنْ أَبِيهِ عَنْ جَابِرٍ قَالَ: قُلْتُ: يَا رَسُولَ اللهِ أَنَا فِي أَرْضٍ بَارِدَةٍ، فَكَيْفَ الْغُسْلُ مِنَ الْجَنَابَةِ؟ فَقَالَ ﷺ: أَمَّا أَنَا فَأَحْثُو عَلَى رَأْسِي ثَلَاثًا](١٠). [خ: ٢٥٢، م: ٣٢٩، تحفة ٢٦٠٣]

٥٧٨ ـ [**حَدَّثَنَا** أَبُو بَكْرِ بْنُ أَبِي شَيْبَةَ، حَدَّثَنَا أَبُو خَالِدٍ الأَحْمَرُ، عَنِ ابْنِ عَجْلَانَ، عَنْ سَعِيدِ بْنِ أَبِي سَعِيدٍ عَنْ أَبِي هُرَيْرَةَ سَأَلَهُ رَجُلٌ: كَمْ أُفِيضُ عَلَى رَأْسِي وَأَنَا جُنُبٌ؟ قَالَ: كَانَ رَسُولُ اللهِ ﷺ يَحْثُو عَلَى رَأْسِهِ ثَلَاثَ حَثَيَاتٍ، قَالَ الرَّجُلُ: إِنَّ شَعْرِي طَوِيلٌ! قَالَ: كَانَ رَسُولُ اللهِ ﷺ أَكْثَرَ شَعْرًا مِنْكَ وَأَطْيَبَ](١١). [تحفة ١٣٠٦٣]

---

(١) زيادة من مراد وباريس.
(٢) في التيمورية: «في الأرض».
(٣) زيادة من مراد وباريس.
(٤) في باريس: «كيف كان يصنع رسول الله».
(٥) في مراد: «مرار».
(٦) جاء في التيمورية ومراد وباريس: «آخر الجزء الثاني».
(٧) زيادة من مراد.
(٨) زيادة من المحمودية وقال المزي في التحفة: «ليس في السماع ولم يذكره أبو القاسم».
(٩) زيادة من المحمودية ولم يذكره المزي في التحفة.
(١٠) زيادة من المحمودية وقال المزي في التحفة: «ليس في السماع ولم يذكره أبو القاسم».
(١١) زيادة من المحمودية وهو ثابت في تحفة الأشراف.

٩٧ ـ بَابٌ فِي الْوُضُوءِ بَعْدَ الْغُسْلِ

٥٧٩ ـ **حَدَّثَنَا** أَبُو بَكْرِ بْنُ أَبِي شَيْبَةَ وَعَبْدُاللهِ بْنُ عَامِرِ بْنِ زُرَارَةَ وَإِسْمَاعِيلُ بْنُ مُوسَى السُّدِّيُّ قَالُوا: حَدَّثَنَا شَرِيكٌ، عَنْ أَبِي إِسْحَاقَ، عَنِ الأَسْوَدِ عَنْ عَائِشَةَ قَالَتْ: كَانَ رَسُولُ اللهِ ﷺ لَا يَتَوَضَّأُ بَعْدَ الْغُسْلِ مِنَ الْجَنَابَةِ. [ن: ٢٥٢، د: ٢٥٠، ت: ١٠٧، تحفة ١٦٠٢٥]

٩٨ ـ بَابٌ فِي الْجُنُبِ يَسْتَدْفِئُ بِامْرَأَتِهِ قَبْلَ أَنْ تَغْتَسِلَ

٥٨٠ ـ **حَدَّثَنَا** أَبُو بَكْرِ بْنُ أَبِي شَيْبَةَ، قَالَ: حَدَّثَنَا شَرِيكٌ، عَنْ حُرَيْثٍ، عَنِ الشَّعْبِيِّ، عَنْ مَسْرُوقٍ عَنْ عَائِشَةَ قَالَتْ: كَانَ رَسُولُ اللهِ ﷺ يَغْتَسِلُ مِنَ الْجَنَابَةِ ثُمَّ يَسْتَدْفِئُ بِي قَبْلَ أَنْ أَغْتَسِلَ. [ت: ١٢٣، تحفة ١٧٦٢٠]

٩٩ ـ بَابٌ فِي الْجُنُبِ يَنَامُ كَهَيْئَتِهِ لَا يَمَسُّ مَاءً

٥٨١ ـ **حَدَّثَنَا** مُحَمَّدُ بْنُ الصَّبَّاحِ، قَالَ: حَدَّثَنَا أَبُو بَكْرِ بْنُ عَيَّاشٍ، عَنِ الأَعْمَشِ، عَنْ أَبِي إِسْحَاقَ، عَنِ الأَسْوَدِ عَنْ عَائِشَةَ قَالَتْ: كَانَ رَسُولُ اللهِ ﷺ يُجْنِبُ ثُمَّ يَنَامُ وَلَا يَمَسُّ مَاءً حَتَّى يَقُومَ بَعْدَ ذَلِكَ فَيَغْتَسِلَ. [د: ٢٢٨، ت: ١١٨، تحفة ١٦٠٢٤]

٥٨٢ ـ [**حَدَّثَنَا** أَبُو بَكْرِ بْنُ أَبِي شَيْبَةَ، حَدَّثَنَا أَبُو الأَحْوَصِ، عَنْ أَبِي إِسْحَاقَ، عَنِ الأَسْوَدِ عَنْ عَائِشَةَ قَالَتْ: إِنَّ رَسُولَ اللهِ ﷺ إِنْ كَانَتْ لَهُ إِلَى أَهْلِهِ حَاجَةٌ قَضَاهَا، ثُمَّ يَنَامُ كَهَيْئَتِهِ لَا يَمَسُّ مَاءً][1]. [د: ٢٢٨، ت: ١١٨، تحفة ١٦٠٣٨]

٥٨٣ ـ [**حَدَّثَنَا** عَلِيُّ بْنُ مُحَمَّدٍ، حَدَّثَنَا وَكِيعٌ، حَدَّثَنَا سُفْيَانُ، عَنْ أَبِي إِسْحَاقَ، عَنِ الأَسْوَدِ عَنْ عَائِشَةَ أَنَّ رَسُولَ اللهِ ﷺ كَانَ يُجْنِبُ ثُمَّ يَنَامُ كَهَيْئَتِهِ لَا يَمَسُّ مَاءً.

قَالَ سُفْيَانُ: فَذَكَرْتُ الْحَدِيثَ يَوْمًا، فَقَالَ لِي إِسْمَاعِيلُ: يَا فَتَى! يُشَدُّ هَذَا الْحَدِيثُ بِشَيْءٍ][2]. [د: ٢٢٨، ت: ١١٨، تحفة ١٦٠٢٣]

١٠٠ ـ بَابُ مَنْ قَالَ: لَا يَنَامُ الْجُنُبُ حَتَّى يَتَوَضَّأَ وُضُوءَهُ لِلصَّلَاةِ

٥٨٤ ـ **حَدَّثَنَا** مُحَمَّدُ بْنُ رُمْحٍ [الْمِصْرِيُّ][3]، أَنْبَأَنَا اللَّيْثُ بْنُ سَعْدٍ، عَنِ الزُّهْرِيِّ، عَنْ أَبِي سَلَمَةَ عَنْ عَائِشَةَ قَالَتْ: كَانَ رَسُولُ اللهِ ﷺ إِذَا أَرَادَ أَنْ يَنَامَ وَهُوَ جُنُبٌ، تَوَضَّأَ وُضُوءَهُ لِلصَّلَاةِ. [خ: ٢٨٦، م: ٣٠٥، تحفة ١٧٧٦٩]

٥٨٥ ـ **حَدَّثَنَا** نَصْرُ بْنُ عَلِيٍّ الْجَهْضَمِيُّ، حَدَّثَنَا عَبْدُالأَعْلَى، حَدَّثَنَا عُبَيْدُاللهِ بْنُ عُمَرَ، عَنْ نَافِعٍ عَنِ ابْنِ عُمَرَ أَنَّ عُمَرَ بْنَ الْخَطَّابِ قَالَ لِرَسُولِ اللهِ ﷺ أَيَرْقُدُ أَحَدُنَا وَهُوَ جُنُبٌ؟ قَالَ: نَعَمْ، إِذَا تَوَضَّأَ. [خ: ٢٨٧، م: ٣٠٦، تحفة ٨٠١٩]

٥٨٦ ـ **حَدَّثَنَا** أَبُو مَرْوَانَ الْعُثْمَانِيُّ مُحَمَّدُ بْنُ عُثْمَانَ، حَدَّثَنَا عَبْدُالْعَزِيزِ بْنُ مُحَمَّدٍ، عَنْ يَزِيدَ بْنِ عَبْدِاللهِ بْنِ الْهَادِ، عَنْ عَبْدِاللهِ بْنِ خَبَّابٍ عَنْ أَبِي سَعِيدٍ الْخُدْرِيِّ أَنَّهُ كَانَ تُصِيبُهُ الْجَنَابَةُ بِاللَّيْلِ، فَيُرِيدُ أَنْ يَنَامَ، فَأَمَرَهُ رَسُولُ اللهِ ﷺ أَنْ يَتَوَضَّأَ ثُمَّ يَنَامَ[4]. [تحفة ٤١٠١]

---

(١) زيادة من مراد وباريس وهو ثابت في تحفة الأشراف.
(٢) زيادة من مراد وباريس وهو ثابت في التحفة.
(٣) زيادة من مراد.
(٤) هذا الحديث ثابت في نسخة مراد وباريس وتحفة الأشراف.

١٠١ ـ بَابٌ ما جاء [فِي الْجُنُبِ][1] إِذَا أَرَادَ أَن يَعُودَ[2] تَوَضَّأَ

٥٨٧ ـ حَدَّثَنَا مُحَمَّدُ بْنُ عَبْدِالْمَلِكِ بْنِ أَبِي الشَّوَارِبِ، حَدَّثَنَا عَبْدُالْوَاحِدِ بْنُ زِيَادٍ، حَدَّثَنَا عَاصِمٌ الأَحْوَلُ، عَنْ أَبِي الْمُتَوَكِّلِ عَنْ أَبِي سَعِيدٍ الْخُدْرِيِّ قَالَ: قَالَ رَسُولُ اللهِ ﷺ: إِذَا أَتَى أَحَدُكُمْ أَهْلَهُ ثُمَّ أَرَادَ أَنْ يَعُودَ فَلْيَتَوَضَّأْ. [م: ٣٠٨، تحفة ٤٢٥٠]

١٠٢ ـ بَابُ مَا جَاءَ فِيمَنْ يَغْتَسِلُ مِنْ [جَمِيعِ][3] نِسَائِهِ غُسْلًا وَاحِدًا

٥٨٨ ـ حَدَّثَنَا مُحَمَّدُ بْنُ الْمُثَنَّى أَبُو مُوسَى، حَدَّثَنَا عَبْدُالرَّحْمَنِ بْنُ مَهْدِيٍّ وَأَبُو أَحْمَدَ، عَنْ سُفْيَانَ، عَنْ مَعْمَرٍ، عَنْ قَتَادَةَ عَنْ أَنَسٍ أَنَّ النَّبِيَّ ﷺ كَانَ يَطُوفُ عَلَى نِسَائِهِ فِي غُسْلٍ وَاحِدٍ. [خ: ٢٦٨، م: ٣٠٩، تحفة ١٣٣٦]

٥٨٩ ـ [حَدَّثَنَا عَلِيُّ بْنُ مُحَمَّدٍ، حَدَّثَنَا وَكِيعٌ، عَنْ صَالِحِ بْنِ أَبِي الأَخْضَرِ، عَنِ الزُّهْرِيِّ عَنْ أَنَسٍ قَالَ: وَضَعْتُ لِرَسُولِ اللهِ ﷺ غُسْلًا، فَاغْتَسَلَ مِنْ جَمِيعِ نِسَائِهِ فِي لَيْلَةٍ][4]. [خ: ٢٦٨، م: ٣٠٩، تحفة ١٥٠٤]

١٠٣ ـ بَابٌ فِيمَنْ يَغْتَسِلُ عِنْدَ كُلِّ وَاحِدَةٍ غُسْلًا

٥٩٠ ـ حَدَّثَنَا إِسْحَاقُ بْنُ مَنْصُورٍ، أَنْبَأَنَا عَبْدُالصَّمَدِ، حَدَّثَنَا حَمَّادٌ، حَدَّثَنَا عَبْدُالرَّحْمَنِ بْنُ أَبِي رَافِعٍ، عَنْ عَمَّتِهِ سَلْمَى عَنْ أَبِي رَافِعٍ أَنَّ النَّبِيَّ ﷺ طَافَ عَلَى نِسَائِهِ فِي لَيْلَةٍ، وَكَانَ يَغْتَسِلُ عِنْدَ كُلِّ وَاحِدَةٍ مِنْهُنَّ، فَقِيلَ لَهُ: يَا رَسُولَ اللهِ! أَلَا تَجْعَلُهُ غُسْلًا وَاحِدًا؟ فَقَالَ: هُوَ أَزْكَى وَأَطْيَبُ وَأَطْهَرُ[5]. [د: ٢١٩، تحفة ١٢٠٣٢]

١٠٤ ـ بَابٌ ما جاء فِي الْجُنُبِ يَأْكُلُ [وَيَشْرَبُ][6]

٥٩١ ـ حَدَّثَنَا أَبُو بَكْرِ بْنُ أَبِي شَيْبَةَ، حَدَّثَنَا إِسْمَاعِيلُ ابْنُ عُلَيَّةَ وَغُنْدَرٌ وَوَكِيعٌ، عَنْ شُعْبَةَ، عَنِ الْحَكَمِ، عَنْ إِبْرَاهِيمَ، عَنِ الأَسْوَدِ عَنْ عَائِشَةَ قَالَتْ: كَانَ رَسُولُ اللهِ ﷺ إِذَا أَرَادَ أَنْ يَأْكُلَ وَهُوَ جُنُبٌ تَوَضَّأَ. [م: ٣٠٥، تحفة ١٥٩٢٦]

٥٩٢ ـ [حَدَّثَنَا مُحَمَّدُ بْنُ عُمَرَ بْنِ هَيَّاجٍ، حَدَّثَنَا إِسْمَاعِيلُ بْنُ صَبِيحٍ، حَدَّثَنَا أَبُو أُوَيْسٍ، عَنْ شُرَحْبِيلَ بْنِ سَعْدٍ عَنْ جَابِرِ بْنِ عَبْدِاللهِ قَالَ: سُئِلَ النَّبِيُّ ﷺ عَنِ الْجُنُبِ هَلْ يَنَامُ أَوْ يَأْكُلُ أَوْ يَشْرَبُ؟ قَالَ: نَعَمْ، إِذَا تَوَضَّأَ وُضُوءَهُ لِلصَّلَاةِ][7]. [تحفة ٢٢٨٠]

١٠٥ ـ بَابُ مَنْ قَالَ: يُجْزِئُهُ غَسْلُ يَدَيْهِ[8]

٥٩٣ ـ حَدَّثَنَا أَبُو بَكْرِ بْنُ أَبِي شَيْبَةَ، حَدَّثَنَا [عَبْدُاللهِ][9] بْنُ الْمُبَارَكِ، عَنْ يُونُسَ، عَنِ الزُّهْرِيِّ، عَنْ أَبِي سَلَمَةَ عَنْ عَائِشَةَ أَنَّ النَّبِيَّ ﷺ كَانَ إِذَا أَرَادَ أَنْ يَأْكُلَ وَهُوَ جُنُبٌ غَسَلَ يَدَيْهِ. [م: ٣٠٥، تحفة ١٧٧٦٩]

١٠٦ ـ بَابُ مَا جَاءَ فِي قِرَاءَةِ الْقُرْآنِ عَلَى غَيْرِ طَهَارَةٍ

٥٩٤ ـ حَدَّثَنَا مُحَمَّدُ بْنُ بَشَّارٍ، حَدَّثَنَا مُحَمَّدُ بْنُ جَعْفَرٍ، حَدَّثَنَا شُعْبَةُ، عَنْ عَمْرِو بْنِ مُرَّةَ، عَنْ عَبْدِاللهِ بْنِ

---

(١) زيادة من مراد وباريس.
(٢) في مراد وباريس: «أراد العود».
(٣) زيادة من مراد وباريس.
(٤) زيادة من هامش نسخة عارف وقال المزي في التحفة: «هذا الحديث ليس في رواية أبي الحسن القطّان فيما قيل، ولا في رواية إبراهيم بن دينار، ولم يذكره أبو القاسم».
(٥) هذا الحديث ثابت في نسخة مراد وباريس وتحفة الأشراف.
(٦) زيادة من مراد وباريس.
(٧) هذا الحديث ثابت في نسخة مراد وباريس وتحفة الأشراف.
(٨) في التيمورية: «يده».
(٩) زيادة من مراد وباريس.

سَلِمَةَ[١] قَالَ: دَخَلْتُ عَلَى عَلِيِّ بْنِ أَبِي طَالِبٍ رَضِيَ اللهُ عَنْه فَقَالَ: كَانَ رَسُولُ اللهِ ﷺ يَأْتِي الْخَلَاءَ، فَيَقْضِي الْحَاجَةَ، ثُمَّ يَخْرُجُ، فَيَأْكُلُ مَعَنَا الْخُبْزَ وَاللَّحْمَ، وَيَقْرَأُ الْقُرْآنَ، وَلَا يَحْجُبُهُ ـ وَرُبَّمَا قَالَ: لَا يَحْجُزُهُ ـ، عَنِ الْقُرْآنِ شَيْءٌ إِلَّا الْجَنَابَةُ. [ن: ٢٦٥، د: ٢٢٩، ت: ١٤٦، تحفة ١٠١٨٦]

٥٩٥ ـ [حَدَّثَنَا هِشَامُ بْنُ عَمَّارٍ، حَدَّثَنَا إِسْمَاعِيلُ بْنُ عَيَّاشٍ، حَدَّثَنَا مُوسَى بْنُ عُقْبَةَ، عَنْ نَافِعٍ عَنِ ابْنِ عُمَرَ قَالَ: قَالَ رَسُولُ اللهِ ﷺ: لَا يَقْرَأُ الْقُرْآنَ الْجُنُبُ وَلَا الْحَائِضُ][٢]. [ت: ١٣١، تحفة ٨٤٧٤]

٥٩٦ ـ * [قَالَ أَبُو الْحَسَنِ: وَحَدَّثَنَا أَبُو حَاتِمٍ، حَدَّثَنَا هِشَامُ بْنُ عَمَّارٍ، حَدَّثَنَا إِسْمَاعِيلُ بْنُ عَيَّاشٍ، حَدَّثَنَا مُوسَى بْنُ عُقْبَةَ، عَنْ نَافِعٍ عَنِ ابْنِ عُمَرَ قَالَ: قَالَ رَسُولُ اللهِ ﷺ: لَا يَقْرَأُ الْجُنُبُ وَالْحَائِضُ شَيْئًا مِنَ الْقُرْآنِ][٣]. [تحفة ٨٤٧٤]

١٠٧ ـ بَابُ تَحْتَ كُلِّ شَعْرَةٍ جَنَابَةٌ

٥٩٧ ـ حَدَّثَنَا نَصْرُ بْنُ عَلِيٍّ الْجَهْضَمِيُّ، حَدَّثَنَا الْحَارِثُ بْنُ وَجِيهٍ، حَدَّثَنَا مَالِكُ بْنُ دِينَارٍ، عَنْ مُحَمَّدِ بْنِ سِيرِينَ عَنْ أَبِي هُرَيْرَةَ قَالَ: قَالَ رَسُولُ اللهِ ﷺ: إِنَّ تَحْتَ كُلِّ شَعْرَةٍ جَنَابَةً، فَاغْسِلُوا الشَّعَرَ وَأَنْقُوا الْبَشَرَ[٤]. [د: ٢٤٨، ت: ١٠٦، تحفة ١٤٥٠٢]

٥٩٨ ـ [حَدَّثَنَا هِشَامُ بْنُ عَمَّارٍ، حَدَّثَنَا يَحْيَى بْنُ حَمْزَةَ، حَدَّثَنِي عُتْبَةُ بْنُ أَبِي حَكِيمٍ، حَدَّثَنِي طَلْحَةُ بْنُ نَافِعٍ حَدَّثَنِي أَبُو أَيُّوبَ الأَنْصَارِيُّ أَنَّ النَّبِيَّ ﷺ قَالَ: الصَّلَوَاتُ الْخَمْسُ، وَالْجُمُعَةُ إِلَى الْجُمُعَةِ، وَأَدَاءُ الأَمَانَةِ، كَفَّارَةٌ لِمَا بَيْنَهَا. قُلْتُ: وَمَا أَدَاءُ الأَمَانَةِ؟ قَالَ: غُسْلُ الْجَنَابَةِ، فَإِنَّ تَحْتَ كُلِّ شَعَرَةٍ جَنَابَةً][٥]. [تحفة ٣٤٦١]

٥٩٩ ـ [حَدَّثَنَا أَبُو بَكْرِ بْنُ أَبِي شَيْبَةَ، حَدَّثَنَا الأَسْوَدُ بْنُ عَامِرٍ، حَدَّثَنَا حَمَّادُ بْنُ سَلَمَةَ، عَنْ عَطَاءِ بْنِ السَّائِبِ، عَنْ زَاذَانَ عَنْ عَلِيِّ بْنِ أَبِي طَالِبٍ عَنِ النَّبِيِّ ﷺ قَالَ: مَنْ تَرَكَ [مَوْضِعَ][٦] شَعَرَةٍ مِنْ جَسَدِهِ مِنْ جَنَابَةٍ لَمْ يَغْسِلْهَا، فُعِلَ بِهِ كَذَا وَكَذَا مِنَ النَّارِ. قَالَ عَلِيٌّ: فَمِنْ ثَمَّ عَادَيْتُ شَعْرِي وَكَانَ يَجُزُّهُ][٧]. [د: ٢٤٩، تحفة ١٠٠٩٠]

١٠٨ ـ بَابُ مَا جَاءَ فِي الْمَرْأَةِ تَرَى فِي مَنَامِهَا مَا يَرَى الرَّجُلُ

٦٠٠ ـ حَدَّثَنَا أَبُو بَكْرِ بْنُ أَبِي شَيْبَةَ وَعَلِيُّ بْنُ مُحَمَّدٍ، قَالَا: حَدَّثَنَا وَكِيعٌ، عَنْ هِشَامِ بْنِ عُرْوَةَ، عَنْ أَبِيهِ، عَنْ زَيْنَبَ بِنْتِ أُمِّ سَلَمَةَ عَنْ أُمِّهَا أُمِّ سَلَمَةَ قَالَتْ: جَاءَتْ أُمُّ سُلَيْمٍ إِلَى النَّبِيِّ ﷺ فَسَأَلَتْهُ عَنِ الْمَرْأَةِ تَرَى فِي مَنَامِهَا مَا يَرَى الرَّجُلُ؟ قَالَ: إِذَا[٨] رَأَتِ الْمَاءَ فَلْتَغْتَسِلْ. فَقُلْتُ: فَضَحْتِ النِّسَاءَ، وَهَلْ تَحْتَلِمُ الْمَرْأَةُ؟! قَالَ النَّبِيُّ ﷺ: تَرِبَتْ يَمِينُكِ، فَبِمَ يُشْبِهُهَا وَلَدُهَا إِذًا[٩]. [خ: ١٣٠، م: ٣١٣، تحفة ١٨٢٦٤]

---

(١) حسنه المعلق على سنن ابن ماجه طبعة الرسالة لتوثيق يعقوب بن شيبة لعبدالله بن سلمة وفاته أن من ضعف الحديث إنما ضعفه لتغير حال عبدالله في الكبر وروايته بعض المنكرات قال شيخنا: «إنما روى الحديث في كبره حالة ساء حفظه» ثم ساق شيخنا تضعيف الحفاظ الكبار للحديث مثل الإمام أحمد والبخاري والشافعي وغيرهم.

(٢) هذا الحديث ثابت في مراد وباريس والتحفة.

(٣) زيادة من مراد وباريس، وهذا الحديث من زيادات ابن القطان وحقه أن لا يرقم لكن درج فؤاد عبدالباقي على ترقيم زيادات ابن القطان فتابعته محافظة على الترقيم المشهور فقد طار ترقيمه كل مطار.

(٤) في باريس: «البشرة».

(٥) هذا الحديث ثابت في مراد وباريس والتحفة. فائدة: قال المزي: «هكذا هو في عدَّة نسخ. وذكره أبو القاسم بإسناده الذي قبله عن هشام بن عمَّار، عن صدقة بن خالد، عن عتبة بن أبي حكيم وهو وهم».

(٦) زيادة من هامش مراد.

(٧) هذا الحديث ثابت في مراد وباريس والتحفة.

(٨) في النسخ المطبوعة: «نعم إذا».

(٩) هذا الحديث ثابت في مراد وباريس والتحفة.

٦٠١ ـ **حَدَّثَنَا** مُحَمَّدُ بْنُ الْمُثَنَّى، حَدَّثَنَا ابْنُ أَبِي عَدِيٍّ وَعَبْدُالأَعْلَى، عَنْ سَعِيدِ بْنِ أَبِي عَرُوبَةَ، عَنْ قَتَادَةَ عَنْ أَنَسٍ أَنَّ أُمَّ سُلَيْمٍ سَأَلَتْ رَسُولَ اللهِ ﷺ عَنِ الْمَرْأَةِ تَرَى فِي مَنَامِهَا مَا يَرَى الرَّجُلُ؟ فَقَالَ رَسُولُ اللهِ ﷺ: إِذَا رَأَتْ ذَلِكَ، فَأَنْزَلَتْ، فَعَلَيْهَا الْغُسْلُ. فَقَالَتْ أُمُّ سَلَمَةَ: يَا رَسُولَ اللهِ! أَيَكُونُ هَذَا؟ قَالَ: نَعَمْ، مَاءُ الرَّجُلِ غَلِيظٌ أَبْيَضُ، وَمَاءُ الْمَرْأَةِ رَقِيقٌ أَصْفَرُ، فَأَيُّهُمَا سَبَقَ أَوْ عَلَا أَشْبَهَهُ الْوَلَدُ. [م: ٣١١، تحفة ١١٨١]

٦٠٢ ـ [**حَدَّثَنَا** أَبُو بَكْرِ بْنُ أَبِي شَيْبَةَ وَعَلِيُّ بْنُ مُحَمَّدٍ، قَالَا: حَدَّثَنَا وَكِيعٌ، عَنْ سُفْيَانَ، عَنْ عَلِيِّ بْنِ زَيْدٍ، عَنْ سَعِيدِ بْنِ الْمُسَيَّبِ عَنْ خَوْلَةَ بِنْتِ حَكِيمٍ أَنَّهَا سَأَلَتْ رَسُولَ اللهِ ﷺ عَنِ الْمَرْأَةِ تَرَى فِي مَنَامِهَا مَا يَرَى الرَّجُلُ؟ فَقَالَ: لَيْسَ عَلَيْهَا غُسْلٌ حَتَّى تُنْزِلَ، كَمَا أَنَّهُ لَيْسَ عَلَى الرَّجُلِ غُسْلٌ حَتَّى يُنْزِلَ][1]. [ن: ١٩٨، تحفة ١٥٨٢٧]

١٠٩ ـ بَابُ مَا جَاءَ فِي غُسْلِ النِّسَاءِ مِنَ الْجَنَابَةِ

٦٠٣ ـ **حَدَّثَنَا** أَبُو بَكْرِ بْنُ أَبِي شَيْبَةَ، حَدَّثَنَا سُفْيَانُ بْنُ عُيَيْنَةَ، عَنْ أَيُّوبَ بْنِ مُوسَى، عَنْ سَعِيدِ بْنِ أَبِي سَعِيدٍ الْمَقْبُرِيِّ، عَنْ عَبْدِاللهِ بْنِ رَافِعٍ عَنْ أُمِّ سَلَمَةَ قَالَتْ: قُلْتُ: يَا رَسُولَ اللهِ! إِنِّي امْرَأَةٌ أَشُدُّ ضَفْرَ رَأْسِي، أَفَأَنْقُضُهُ لِغُسْلِ الْجَنَابَةِ[2]؟ فَقَالَ: إِنَّمَا يَكْفِيكِ أَنْ تَحْثِي عَلَيْهِ ثَلَاثَ حَثَيَاتٍ مِنْ مَاءٍ[3]، ثُمَّ تُفِيضِي عَلَيْكِ مِنَ الْمَاءِ؛ فَتَطْهُرِينَ ـ أَوْ قَالَ: فَإِذَا أَنْتِ قَدْ طَهُرْتِ ـ. [م: ٣٣٠، تحفة ١٨١٧٢]

٦٠٤ ـ [**حَدَّثَنَا** أَبُو بَكْرِ بْنُ أَبِي شَيْبَةَ، حَدَّثَنَا إِسْمَاعِيلُ ابْنُ عُلَيَّةَ، عَنْ أَيُّوبَ، عَنْ أَبِي الزُّبَيْرِ، عَنْ عُبَيْدِ بْنِ عُمَيْرٍ قَالَ: بَلَغَ عَائِشَةَ أَنَّ عَبْدَاللهِ بْنَ عَمْرٍو يَأْمُرُ نِسَاءَهُ إِذَا اغْتَسَلْنَ أَنْ يَنْقُضْنَ رُؤُوسَهُنَّ، فَقَالَتْ: يَا عَجَبًا لِابْنِ عَمْرٍو هَذَا! أَفَلَا يَأْمُرُهُنَّ أَنْ يَحْلِقْنَ رُؤُوسَهُنَّ! لَقَدْ كُنْتُ أَنَا وَرَسُولُ اللهِ ﷺ نَغْتَسِلُ مِنْ إِنَاءٍ وَاحِدٍ، فَلَا أَزِيدُ عَلَى أَنْ أُفْرِغَ عَلَى رَأْسِي ثَلَاثَ إِفْرَاغَاتٍ][4]. [م: ٣٣١، تحفة ١٦٣٢٤]

١١٠ ـ بَابُ مَا جَاءَ فِي الْجُنُبِ يَنْغَمِسُ فِي الْمَاءِ الدَّائِمِ [أَيُجْزِئُهُ][5]

٦٠٥ ـ **حَدَّثَنَا** أَحْمَدُ بْنُ عِيسَى وَحَرْمَلَةُ بْنُ يَحْيَى الْمِصْرِيَّانِ، قَالَا: حَدَّثَنَا عَبْدُاللهِ بْنُ وَهْبٍ، عَنْ عَمْرِو بْنِ الْحَارِثِ، عَنْ بُكَيْرِ بْنِ عَبْدِاللهِ بْنِ الأَشَجِّ أَنَّ أَبَا السَّائِبِ مَوْلَى هِشَامِ بْنِ زُهْرَةَ حَدَّثَهُ أَنَّهُ سَمِعَ أَبَا هُرَيْرَةَ يَقُولُ: قَالَ رَسُولُ اللهِ ﷺ: لَا يَغْتَسِلْ أَحَدُكُمْ فِي الْمَاءِ الدَّائِمِ وَهُوَ جُنُبٌ. فَقَالَ: كَيْفَ يَفْعَلُ يَا أَبَا هُرَيْرَةَ؟ قَالَ: يَتَنَاوَلُهُ تَنَاوُلًا. [م: ٢٨٣، تحفة ١٤٩٣٦]

١١١ ـ بَابُ الْمَاءِ مِنَ الْمَاءِ

٦٠٦ ـ **حَدَّثَنَا** أَبُو بَكْرِ بْنُ أَبِي شَيْبَةَ وَمُحَمَّدُ بْنُ بَشَّارٍ، قَالَا: حَدَّثَنَا غُنْدَرٌ مُحَمَّدُ بْنُ جَعْفَرٍ، عَنْ شُعْبَةَ، عَنِ الْحَكَمِ، عَنْ ذَكْوَانَ عَنْ أَبِي سَعِيدٍ الْخُدْرِيِّ أَنَّ رَسُولَ اللهِ ﷺ مَرَّ عَلَى رَجُلٍ مِنَ الأَنْصَارِ، فَأَرْسَلَ إِلَيْهِ، فَخَرَجَ وَرَأْسُهُ يَقْطُرُ، فَقَالَ: لَعَلَّنَا أَعْجَلْنَاكَ؟ قَالَ: نَعَمْ يَا رَسُولَ اللهِ، قَالَ: إِذَا أُعْجِلْتَ أَوْ أُقْحِطْتَ[6] فَلَا غُسْلَ عَلَيْكَ، وَعَلَيْكَ الْوُضُوءُ. [خ: ١٨٠، م: ٣٤٥، تحفة ٣٩٩٩]

٦٠٧ ـ **حَدَّثَنَا** مُحَمَّدُ بْنُ الصَّبَّاحِ، حَدَّثَنَا سُفْيَانُ بْنُ عُيَيْنَةَ، عَنْ عَمْرِو بْنِ دِينَارٍ، عَنِ ابْنِ السَّائِبِ، عَنْ عَبْدِالرَّحْمَنِ بْنِ سَعَادَ عَنْ أَبِي أَيُّوبَ قَالَ: قَالَ رَسُولُ اللهِ ﷺ: الْمَاءُ مِنَ الْمَاءِ. [ن: ١٩٩، تحفة ٣٤٦٩]

---

(١) هذا الحديث ثابت في مراد وباريس والتحفة.
(٢) في التيمورية: «أفأنقضه للجنابة».
(٣) في التيمورية: «الماء».
(٤) هذا الحديث زيادة من مراد وباريس والتحفة.
(٥) زيادة من مراد وباريس.
(٦) حبس عن الإنزال.

١١٢ ـ بَابُ مَا جَاءَ فِي وُجُوبِ الْغُسْلِ إِذَا الْتَقَى الْخِتَانَانِ(١)

٦٠٨ ـ **حَدَّثَنَا** عَلِيُّ بْنُ مُحَمَّدٍ الطَّنَافِسِيُّ وَعَبْدُالرَّحْمَنِ بْنُ إِبْرَاهِيمَ(٢)الدِّمَشْقِيُّ، قَالَا: حَدَّثَنَا الْوَلِيدُ بْنُ مُسْلِمٍ، حَدَّثَنَا الأَوْزَاعِيُّ، أَنْبَأَنَا عَبْدُالرَّحْمَنِ بْنُ الْقَاسِمِ، أَخْبَرَنَا الْقَاسِمُ بْنُ مُحَمَّدٍ عَنْ عَائِشَةَ زَوْجِ النَّبِيِّ ﷺ قَالَتْ: إِذَا الْتَقَى الْخِتَانَانِ فَقَدْ وَجَبَ الْغُسْلُ، فَعَلْتُهُ أَنَا وَرَسُولُ اللهِ ﷺ، فَاغْتَسَلْنَا. [م: ٣٤٩، ٣٥٠، تحفة ١٧٤٩٩]

٦٠٩ ـ **حَدَّثَنَا** مُحَمَّدُ بْنُ بَشَّارٍ، حَدَّثَنَا عُثْمَانُ بْنُ عُمَرَ، أَنْبَأَنَا يُونُسُ، عَنِ الزُّهْرِيِّ قَالَ: قَالَ سَهْلُ بْنُ سَعْدٍ السَّاعِدِيُّ: أَنْبَأَنَا أُبَيُّ بْنُ كَعْبٍ قَالَ: إِنَّمَا كَانَتْ رُخْصَةً فِي أَوَّلِ الإِسْلَامِ، ثُمَّ أُمِرْنَا بِالْغُسْلِ بَعْدُ. [د: ٢١٤، ت: ١١٠، تحفة ٢٧]

٦١٠ ـ **حَدَّثَنَا** أَبُو بَكْرِ بْنُ أَبِي شَيْبَةَ، حَدَّثَنَا الْفَضْلُ بْنُ دُكَيْنٍ، عَنْ هِشَامٍ الدَّسْتُوَائِيِّ، عَنْ قَتَادَةَ، عَنِ الْحَسَنِ، عَنْ أَبِي رَافِعٍ عَنْ أَبِي هُرَيْرَةَ عَنْ رَسُولِ اللهِ ﷺ قَالَ: إِذَا جَلَسَ الرَّجُلُ بَيْنَ شُعَبِهَا الأَرْبَعِ، ثُمَّ جَهَدَهَا فَقَدْ وَجَبَ الْغُسْلُ(٣). [خ: ٢٩١، م: ٣٤٨، تحفة ١٤٦٥٩]

٦١١ ـ **حَدَّثَنَا** أَبُو بَكْرِ بْنُ أَبِي شَيْبَةَ، حَدَّثَنَا أَبُو مُعَاوِيَةَ، عَنْ حَجَّاجٍ، عَنْ عَمْرِو بْنِ شُعَيْبٍ، عَنْ أَبِيهِ عَنْ جَدِّهِ قَالَ: قَالَ رَسُولُ اللهِ ﷺ: إِذَا الْتَقَى الْخِتَانَانِ، وَتَوَارَتِ الْحَشَفَةُ، فَقَدْ وَجَبَ الْغُسْلُ(٤). [تحفة ٨٦٧٦]

١١٣ ـ بَابُ مَنِ احْتَلَمَ وَلَمْ يَرَ بَلَلًا(٥)

٦١٢ ـ **حَدَّثَنَا** أَبُو بَكْرِ بْنُ أَبِي شَيْبَةَ، حَدَّثَنَا حَمَّادُ بْنُ خَالِدٍ، عَنِ الْعُمَرِيِّ، عَنْ عُبَيْدِاللهِ، عَنِ الْقَاسِمِ عَنْ عَائِشَةَ عَنِ النَّبِيِّ(٦) ﷺ قَالَ: إِذَا اسْتَيْقَظَ أَحَدُكُمْ مِنْ نَوْمِهِ فَرَأَى بَلَلًا، وَلَمْ يَرَ أَنَّهُ احْتَلَمَ اغْتَسَلَ، وَإِذَا رَأَى أَنَّهُ قَدِ احْتَلَمَ وَلَمْ يَرَ بَلَلًا، فَلَا غُسْلَ عَلَيْهِ. [د: ٢٣٦، ت: ١١٣، تحفة ١٧٥٣٩]

١١٤ ـ بَابُ مَا جَاءَ فِي الاسْتِتَارِ عِنْدَ الْغُسْلِ

٦١٣ ـ **حَدَّثَنَا** الْعَبَّاسُ بْنُ عَبْدِالْعَظِيمِ الْعَنْبَرِيُّ وَأَبُو حَفْصٍ [عَمْرُو بْنُ عَلِيٍّ](٧)الْفَلَّاسُ وَمُجَاهِدُ بْنُ مُوسَى قَالُوا: حَدَّثَنَا عَبْدُالرَّحْمَنِ بْنُ مَهْدِيٍّ(٨)، قَالَ: حَدَّثَنَا يَحْيَى بْنُ الْوَلِيدِ، أَخْبَرَنِي مُحِلُّ بْنُ خَلِيفَةَ قَالَ: حَدَّثَنِي أَبُو السَّمْحِ قَالَ: كُنْتُ أَخْدُمُ النَّبِيَّ ﷺ فَكَانَ إِذَا أَرَادَ أَنْ يَغْتَسِلَ، قَالَ: وَلِّنِي، فَأُوَلِّيهِ قَفَايَ، وَأَنْشُرُ الثَّوْبَ فَأَسْتُرُهُ بِهِ. [ن: ٢٢٤، د: ٣٧٦، تحفة ١٢٠٥١]

٦١٤ ـ **حَدَّثَنَا** مُحَمَّدُ بْنُ رُمْحٍ الْمِصْرِيُّ، أَنْبَأَنَا اللَّيْثُ بْنُ سَعْدٍ، عَنِ ابْنِ شِهَابٍ عَنْ عَبْدِاللهِ بْنِ عَبْدِاللهِ(٩)بْنِ نَوْفَلٍ أَنَّهُ قَالَ: سَأَلْتُ فَلَا(١٠)أَجِدُ أَحَدًا يُخْبِرُنِي أَنَّ رَسُولَ اللهِ ﷺ سَبَّحَ فِي سَفَرٍ، فَلَمْ أَجِدْ أَحَدًا يُخْبِرُنِي حَتَّى أَخْبَرَتْنِي أُمُّ هَانِئٍ بِنْتُ أَبِي طَالِبٍ أَنَّهُ قَدِمَ عَامَ الْفَتْحِ فَأَمَرَ بِسِتْرٍ فَسُتِرَ عَلَيْهِ فَاغْتَسَلَ، ثُمَّ سَبَّحَ ثَمَانِيَ رَكَعَاتٍ. [خ: ٣٥٧، م: ٣٣٦، تحفة ١٨٠٠٣]

---

(١) في التيمورية: «باب وجوب الغسل من التقاء الختانين».
(٢) في التيمورية: «حدثنا عبدالرحمٰن بن إبراهيم الدمشقي ثنا الوليد...» والمثبت من مراد وباريس والتحفة.
(٣) هذا الحديث ثابت في مراد وباريس والتحفة.
(٤) هذا الحديث ثابت في مراد وباريس والتحفة.
(٥) في التيمورية: «باب ما جاء فيمن احتلم ولم ير بللًا».
(٦) في التيمورية: «أن النبي».
(٧) زيادة من مراد وباريس.
(٨) في التيمورية: «ابن موسى» ثم كتب الناسخ في الهامش: «خ ابن مهدي».
(٩) في المطبوع وتحفة الأشراف: «الحارث» وهو عبدالله بن عبدالله بن الحارث بن نوفل.
(١٠) في باريس: «فلم».

٦١٥ ـ [حَدَّثَنَا مُحَمَّدُ بْنُ عُبَيْدِبْنِ ثَعْلَبَةَ الْحِمَّانِيُّ، حَدَّثَنَا عَبْدُالْحَمِيدِ أَبُو يَحْيَى الْحِمَّانِيُّ، حَدَّثَنَا الْحَسَنُ بْنُ عُمَارَةَ، عَنِ الْمِنْهَالِ بْنِ عَمْرٍو، عَنْ أَبِي عُبَيْدَةَ عَنْ عَبْدِاللهِ بْنِ مَسْعُودٍ قَالَ: قَالَ رَسُولُ اللهِ ﷺ: لَا يَغْتَسِلَنَّ أَحَدُكُمْ بِأَرْضٍ فَلَاةٍ وَلَا فَوْقَ سَطْحٍ لَا يُوَارِيهِ، فَإِنْ لَمْ يَكُنْ يَرَى فَإِنَّهُ يُرَى][(١)]. [تحفة ٩٦٣٢]

١١٥ ـ بَابُ مَا جَاءَ فِي النَّهْيِ لِلْحَاقِنِ أَنْ يُصَلِّيَ

٦١٦ ـ حَدَّثَنَا مُحَمَّدُ بْنُ الصَّبَّاحِ، أَنْبَأَنَا سُفْيَانُ بْنُ عُيَيْنَةَ، عَنْ هِشَامِ بْنِ عُرْوَةَ، عَنْ أَبِيهِ عَنْ عَبْدِاللهِ بْنِ أَرْقَمَ قَالَ: قَالَ رَسُولُ اللهِ ﷺ: إِذَا أَرَادَ أَحَدُكُمُ الْغَائِطَ، وَأُقِيمَتِ الصَّلَاةُ، فَلْيَبْدَأْ بِهِ. [ن: ٨٥٢، د: ٨٨، ت: ١٤٢، تحفة ٥١٤١]

٦١٧ ـ حَدَّثَنَا بِشْرُ بْنُ آدَمَ، حَدَّثَنَا زَيْدُ بْنُ الْحُبَابِ، حَدَّثَنَا مُعَاوِيَةُ بْنُ صَالِحٍ، عَنِ السَّفْرِ بْنِ نُسَيْرٍ، عَنْ يَزِيدَ بْنِ شُرَيْحٍ عَنْ أَبِي أُمَامَةَ أَنَّ رَسُولَ اللهِ ﷺ نَهَى أَنْ يُصَلِّيَ الرَّجُلُ وَهُوَ حَاقِنٌ. [تحفة ٤٩٣٢]

٦١٨ ـ حَدَّثَنَا أَبُو بَكْرِ بْنُ أَبِي شَيْبَةَ، حَدَّثَنَا أَبُو أُسَامَةَ، عَنْ إِدْرِيسَ الأَوْدِيِّ، عَنْ أَبِيهِ عَنْ أَبِي هُرَيْرَةَ قَالَ: قَالَ رَسُولُ اللهِ ﷺ: لَا يَقُومُ أَحَدُكُمْ إِلَى الصَّلَاةِ وَبِهِ أَذًى. [د: ٩٠، تحفة ١٤٨٥٠]

٦١٩ ـ [حَدَّثَنَا مُحَمَّدُ بْنُ الْمُصَفَّى الْحِمْصِيُّ، حَدَّثَنَا بَقِيَّةُ، عَنْ حَبِيبِ بْنِ صَالِحٍ [عَنْ يَزِيدَ بْنِ شُرَيْحٍ][(٢)]، عَنْ أَبِي حَيَّ الْمُؤَذِّنِ عَنْ ثَوْبَانَ عَنْ رَسُولِ اللهِ ﷺ أَنَّهُ قَالَ: لَا يَقُومُ أَحَدٌ مِنَ الْمُسْلِمِينَ وَهُوَ حَاقِنٌ حَتَّى يَتَخَفَّفَ][(٣)]. [ت: ٣٥٧، تحفة ٢٠٨٩]

١١٦ ـ بَابُ مَا جَاءَ فِي الْمُسْتَحَاضَةِ الَّتِي قَدْ عَدَّتْ أَيَّامَ أَقْرَائِهَا قَبْلَ أَنْ يَسْتَمِرَّ بِهَا الدَّمُ[(٤)]

٦٢٠ ـ [حَدَّثَنَا مُحَمَّدُ بْنُ رُمْحٍ، أَنْبَأَنَا اللَّيْثُ بْنُ سَعْدٍ، عَنْ يَزِيدَ بْنِ أَبِي حَبِيبٍ، عَنْ بُكَيْرِ بْنِ عَبْدِاللهِ، عَنِ الْمُنْذِرِ بْنِ الْمُغِيرَةِ عَنْ عُرْوَةَ بْنِ الزُّبَيْرِ أَنَّ فَاطِمَةَ بِنْتَ أَبِي حُبَيْشٍ حَدَّثَتْهُ أَنَّهَا أَتَتْ رَسُولَ اللهِ ﷺ فَشَكَتْ إِلَيْهِ الدَّمَ، فَقَالَ رَسُولُ اللهِ ﷺ: إِنَّمَا ذَلِكَ عِرْقٌ، فَانْظُرِي إِذَا أَتَى قَرْؤُكِ فَلَا تُصَلِّي، فَإِذَا مَرَّ الْقَرْءُ فَتَطَهَّرِي، ثُمَّ صَلِّي مَا بَيْنَ الْقَرْءِ إِلَى الْقَرْءِ][(٥)]. [ن: ٣٤٩، د: ٢٨٠، تحفة ١٨٠١٩]

٦٢١ ـ [حَدَّثَنَا عَبْدُاللهِ بْنُ الْجَرَّاحِ، حَدَّثَنَا حَمَّادُ بْنُ زَيْدٍ ح وحَدَّثَنَا أَبُو بَكْرِ بْنُ أَبِي شَيْبَةَ وَعَلِيُّ بْنُ مُحَمَّدٍ، قَالَا: حَدَّثَنَا وَكِيعٌ، عَنْ هِشَامِ بْنِ عُرْوَةَ، عَنْ أَبِيهِ نْ عَائِشَةَ قَالَتْ: جَاءَتْ فَاطِمَةُ بِنْتُ أَبِي حُبَيْشٍ إِلَى رَسُولِ اللهِ ﷺ فَقَالَتْ: يَا رَسُولَ اللهِ! إِنِّي امْرَأَةٌ أُسْتَحَاضُ فَلَا أَطْهُرُ، أَفَأَدَعُ الصَّلَاةَ؟ قَالَ: لَا، إِنَّمَا ذَلِكَ عِرْقٌ وَلَيْسَ بِالْحَيْضَةِ، فَإِذَا أَقْبَلَتِ الْحَيْضَةُ فَدَعِي الصَّلَاةَ، وَإِذَا أَدْبَرَتْ فَاغْسِلِي عَنْكِ الدَّمَ وَصَلِّي. هَذَا حَدِيثُ وَكِيعٍ][(٦)]. [خ: ٢٢٨، م: ٣٣٣، تحفة ١٦٨٥٨]

٦٢٢ ـ [حَدَّثَنَا مُحَمَّدُ بْنُ يَحْيَى، حَدَّثَنَا عَبْدُالرَّزَّاقِ ـ إِمْلَاءً عَلَيَّ مِنْ كِتَابِهِ وَكَانَ السَّائِلُ غَيْرِي ـ، أَنْبَأَنَا ابْنُ

---

(١) هذا الحديث زيادة من مراد وباريس والتحفة.

(٢) سقط من المحمودية والأزهرية وهو ثابت في تحفة الأشراف.

(٣) زيادة من المحمودية والأزهرية وذكره المزي في التحفة وذكر أنه ليس في السماع.

(٤) في التيمورية: «باب ما جاء في المستحاضة إذا كانت قد عرفت أقرائها».

(٥) زيادة من هامش عارف والحديث لم يعزه المزي في التحفة لابن ماجه.

(٦) زيادة من المحمودية والأزهرية وتحفة الأشراف.

جُرَيْجٍ، عَنْ عَبْدِاللهِ بْنِ مُحَمَّدِ بْنِ عَقِيلٍ، عَنْ إِبْرَاهِيمَ بْنِ مُحَمَّدِ بْنِ طَلْحَةَ، عَنْ عُمَرَ[١] بْنِ طَلْحَةَ عَنْ أُمِّ حَبِيبَةَ بِنْتِ جَحْشٍ قَالَتْ: كُنْتُ أُسْتَحَاضُ حَيْضَةً كَثِيرَةً طَوِيلَةً، قَالَتْ: فَجِئْتُ إِلَى النَّبِيِّ ﷺ أَسْتَفْتِيهِ وَأُخْبِرُهُ قَالَتْ: فَوَجَدْتُهُ عِنْدَ أُخْتِي زَيْنَبَ، قَالَتْ: قُلْتُ: يَا رَسُولَ اللهِ إِنَّ لِي إِلَيْكَ حَاجَةً، قَالَ: وَمَا هِيَ أَيْ هَنْتَاهْ[٢]؟ قُلْتُ: إِنِّي أُسْتَحَاضُ حَيْضَةً طَوِيلَةً كَبِيرَةً، وَقَدْ مَنَعَتْنِي الصَّلَاةَ وَالصَّوْمَ، فَمَا تَأْمُرُنِي فِيهَا؟ قَالَ: أَنْعَتُ لَكِ الْكُرْسُفَ؛ فَإِنَّهُ يُذْهِبُ الدَّمَ. قُلْتُ: هُوَ أَكْثَرُ. فَذَكَرَ نَحْوَ حَدِيثِ شَرِيكٍ][٣]. [د: ٢٨٧، ت: ١٢٨، تحفة ١٥٨٢١]

٦٢٣ ـ حَدَّثَنَا أَبُو بَكْرِ بْنُ أَبِي شَيْبَةَ وَعَلِيُّ بْنُ مُحَمَّدٍ، قَالَا: حَدَّثَنَا أَبُو أُسَامَةَ، عَنْ عُبَيْدِاللهِ بْنِ عُمَرَ، عَنْ نَافِعٍ، عَنْ سُلَيْمَانَ بْنِ يَسَارٍ عَنْ أُمِّ سَلَمَةَ قَالَتْ: سَأَلَتِ امْرَأَةُ النَّبِيَّ ﷺ فَقَالَتْ: إِنِّي أُسْتَحَاضُ فَلَا أَطْهُرُ أَفَأَدَعُ الصَّلَاةَ؟ قَالَ: لَا، وَلَكِنْ دَعِي قَدْرَ الأَيَّامِ وَاللَّيَالِي الَّتِي كُنْتِ تَحِيضِينَ ـ قَالَ أَبُو بَكْرٍ فِي حَدِيثِهِ: وَقَدْرَهُنَّ مِنَ الشَّهْرِ ـ، ثُمَّ اغْتَسِلِي، وَاسْتَثْفِرِي بِثَوْبٍ، وَصَلِّي. [ن: ٢٠٨، د: ٢٧٤، تحفة ١٨١٥٨]

٦٢٤ ـ[٤] **حَدَّثَنَا** عَلِيُّ بْنُ مُحَمَّدٍ وَأَبُو بَكْرِ بْنُ أَبِي شَيْبَةَ، قَالَا: حَدَّثَنَا وَكِيعٌ، عَنِ الأَعْمَشِ، عَنْ حَبِيبِ بْنِ أَبِي ثَابِتٍ، عَنْ عُرْوَةَ بْنِ الزُّبَيْرِ عَنْ عَائِشَةَ قَالَتْ: جَاءَتْ فَاطِمَةُ بِنْتُ أَبِي حُبَيْشٍ إِلَى النَّبِيِّ ﷺ فَقَالَتْ: يَا رَسُولَ اللهِ! إِنِّي امْرَأَةٌ أُسْتَحَاضُ فَلَا أَطْهُرُ أَفَأَدَعُ الصَّلَاةَ؟ قَالَ: لَا، إِنَّمَا ذَلِكِ[٥] عِرْقٌ وَلَيْسَتْ[٦] بِالْحَيْضَةِ، اجْتَنِبِي الصَّلَاةَ أَيَّامَ مَحِيضِكِ، ثُمَّ اغْتَسِلِي وَتَوَضَّئِي لِكُلِّ صَلَاةٍ، **وَإِنْ قَطَرَ الدَّمُ عَلَى الْحَصِيرِ**. [تحفة ١٧٣٧٢]

٦٢٥ ـ حَدَّثَنَا أَبُو بَكْرِ بْنُ أَبِي شَيْبَةَ وَإِسْمَاعِيلُ بْنُ مُوسَى، قَالَا: حَدَّثَنَا شَرِيكٌ، عَنْ أَبِي الْيَقْظَانِ، عَنْ عَدِيِّ بْنِ ثَابِتٍ، عَنْ أَبِيهِ عَنْ جَدِّهِ عَنِ النَّبِيِّ ﷺ قَالَ: الْمُسْتَحَاضَةُ تَدَعُ الصَّلَاةَ أَيَّامَ أَقْرَائِهَا، ثُمَّ تَغْتَسِلُ وَتَتَوَضَّأُ لِكُلِّ صَلَاةٍ، وَتَصُومُ وَتُصَلِّي. [د: ٢٩٧، ت: ١٢٦، تحفة ٣٥٤٢]

١١٧ ـ بَابُ مَا جَاءَ فِي الْمُسْتَحَاضَةِ إِذَا اخْتَلَطَ عَلَيْهَا الدَّمُ فَلَمْ تَقِفْ عَلَى أَيَّامِ حَيْضِهَا

٦٢٦ ـ حَدَّثَنَا مُحَمَّدُ بْنُ يَحْيَى، حَدَّثَنَا أَبُو الْمُغِيرَةِ، حَدَّثَنَا الأَوْزَاعِيُّ، عَنِ الزُّهْرِيِّ، عَنْ عُرْوَةَ بْنِ الزُّبَيْرِ وَعَمْرَةَ بِنْتِ عَبْدِالرَّحْمَنِ أَنَّ عَائِشَةَ زَوْجَ النَّبِيِّ ﷺ قَالَتِ: اسْتُحِيضَتْ أُمُّ حَبِيبَةَ بِنْتُ جَحْشٍ، وَهِيَ تَحْتَ عَبْدِالرَّحْمَنِ بْنِ عَوْفٍ، سَبْعَ سِنِينَ، فَشَكَتْ ذَلِكَ إِلَى النَّبِيِّ ﷺ فَقَالَ النَّبِيُّ ﷺ: إِنَّ هَذِهِ لَيْسَتْ بِالْحَيْضَةِ[٧]، وَإِنَّمَا هُوَ عِرْقٌ، فَإِذَا أَقْبَلَتِ الْحَيْضَةُ فَدَعِي الصَّلَاةَ، وَإِذَا أَدْبَرَتْ فَاغْتَسِلِي وَصَلِّي.

قَالَتْ عَائِشَةُ: فَكَانَتْ تَغْتَسِلُ لِكُلِّ صَلَاةٍ ثُمَّ تُصَلِّي، وَكَانَتْ تَقْعُدُ فِي مِرْكَنٍ لأُخْتِهَا زَيْنَبَ بِنْتِ جَحْشٍ، حَتَّى إِنَّ حُمْرَةَ الدَّمِ لَتَعْلُو الْمَاءَ. [خ: ٣٢٧ بنحوه، م: ٣٣٤، تحفة ١٦٥١٦]

---

(١) والصواب عمران قال الترمذي: «إلا أن ابن جريج يقول: عمر بن طلحة والصحيح عمران بن طلحة».
(٢) بفتح الهاء وسكون النون وفتحها، وإسكانها أشهر، والهاء في آخره تسكن وتضم، والمعنى: أي هذه.
(٣) زيادة المحمودية والأزهرية وتحفة الأشراف.
(٤) وهو في الصحيحين بدونها.
(٥) قال السندي: «بكسر الكاف على خطاب المرأة».
(٦) في مراد «وليس» ثم كتب في الهامش: «وليست».
(٧) في التيمورية: «بحيضة».

١١٨ ـ بَابُ مَا جَاءَ فِي البِكْرِ إِذَا ابْتُدِئَتْ مُسْتَحَاضَةً [أَوْ كَانَ لَهَا أَيَّامُ حَيْضٍ فَنَسِيَتْهَا][(١)]

٦٢٧ ـ **حَدَّثَنَا** أَبُو بَكْرِ بْنُ أَبِي شَيْبَةَ، حَدَّثَنَا يَزِيدُ بْنُ هَارُونَ، أَنْبَأَنَا شَرِيكٌ، عَنْ عَبْدِاللهِ بْنِ مُحَمَّدِ بْنِ عَقِيلٍ، عَنْ إِبْرَاهِيمَ بْنِ مُحَمَّدِ بْنِ طَلْحَةَ، عَنْ عَمِّهِ عِمْرَانَ بْنِ طَلْحَةَ عَنْ أُمِّهِ حَمْنَةَ بِنْتِ جَحْشٍ أَنَّهَا اسْتُحِيضَتْ عَلَى عَهْدِ رَسُولِ اللهِ ﷺ، فَأَتَتْ رَسُولَ اللهِ ﷺ فَقَالَتْ: إِنِّي اسْتُحِضْتُ حَيْضَةً مُنْكَرَةً شَدِيدَةً، قَالَ لَهَا: احْتَشِي كُرْسُفًا، قَالَتْ [لَهُ]: [(٢)]إِنَّهُ أَشَدُّ مِنْ ذَلِكَ؛ إِنِّي أَثُجُّ ثَجًّا، قَالَ: تَلَجَّمِي وَتَحَيَّضِي فِي كُلِّ شَهْرٍ فِي عِلْمِ اللهِ سِتَّةَ أَيَّامٍ أَوْ سَبْعَةَ أَيَّامٍ، ثُمَّ اغْتَسِلِي غُسْلًا، فَصَلِّي وَصُومِي، ثَلَاثَةً وَعِشْرِينَ، أَوْ أَرْبَعَةً وَعِشْرِينَ، وَأَخِّرِي الظُّهْرَ وَقَدِّمِي الْعَصْرَ، وَاغْتَسِلِي لَهُمَا غُسْلًا، وَأَخِّرِي الْمَغْرِبَ وَعَجِّلِي الْعِشَاءَ، وَاغْتَسِلِي لَهُمَا غُسْلًا، وَهَذَا أَحَبُّ الأَمْرَيْنِ إِلَيَّ. [د: ٢٨٧، ت: ١٢٨، تحفة ١٥٨٢١]

١١٩ ـ بَابٌ فِي مَا جَاءَ فِي دَمِ الْحَيْضِ يُصِيبُ الثَّوْبَ

٦٢٨ ـ **حَدَّثَنَا** مُحَمَّدُ بْنُ بَشَّارٍ، حَدَّثَنَا يَحْيَى بْنُ سَعِيدٍ وَعَبْدُالرَّحْمَنِ بْنُ مَهْدِيٍّ، قَالَا: حَدَّثَنَا سُفْيَانُ، عَنْ ثَابِتِ بْنِ هُرْمُزَ أَبِي الْمِقْدَامِ، عَنْ عَدِيِّ بْنِ دِينَارٍ عَنْ أُمِّ قَيْسٍ بِنْتِ مِحْصَنٍ قَالَتْ: سَأَلْتُ رَسُولَ اللهِ ﷺ عَنْ دَمِ الْحَيْضِ يُصِيبُ الثَّوْبَ؟ قَالَ: اغْسِلِيهِ بِالْمَاءِ وَالسِّدْرِ، وَحُكِّيهِ وَلَوْ بِضِلَعٍ. [ن: ٢٩٢، د: ٣٦٣، تحفة ١٨٣٤٤]

٦٢٩ ـ **حَدَّثَنَا** أَبُو بَكْرِ بْنُ أَبِي شَيْبَةَ، حَدَّثَنَا أَبُو خَالِدٍ الأَحْمَرُ، عَنْ هِشَامِ بْنِ عُرْوَةَ، عَنْ فَاطِمَةَ بِنْتِ الْمُنْذِرِ عَنْ أَسْمَاءَ بِنْتِ أَبِي بَكْرٍ [الصِّدِّيقِ][(٣)] قَالَتْ: سُئِلَ رَسُولُ اللهِ ﷺ عَنْ دَمِ الْحَيْضِ يَكُونُ فِي الثَّوْبِ؟ قَالَ: اقْرُصِيهِ وَاغْسِلِيهِ، وَصَلِّي فِيهِ. [خ: ٢٢٧، ٣٠٧، م: ٢٩١، تحفة ١٥٧٤٣]

٦٣٠ ـ **حَدَّثَنَا** حَرْمَلَةُ بْنُ يَحْيَى، حَدَّثَنَا ابْنُ وَهْبٍ، أَخْبَرَنِي عَمْرُو بْنُ الْحَارِثِ، عَنْ عَبْدِالرَّحْمَنِ بْنِ الْقَاسِمِ، عَنْ أَبِيهِ عَنْ عَائِشَةَ زَوْجِ النَّبِيِّ ﷺ أَنَّهَا قَالَتْ: إِنْ كَانَتْ إِحْدَانَا لَتَحِيضُ ثُمَّ تَقْتَرِصُ[(٤)] الدَّمَ مِنْ ثَوْبِهَا عِنْدَ طُهْرِهَا فَتَغْسِلُهُ وَتَنْضَحُ عَلَى سَائِرِهِ، ثُمَّ تُصَلِّي فِيهِ. [خ: ٣٠٨، تحفة ١٧٥٠٨]

١٢٠ ـ بَابُ مَا جَاءَ فِي الْحَائِضِ لَا تَقْضِي الصَّلَاةَ

٦٣١ ـ **حَدَّثَنَا** أَبُو بَكْرِ بْنُ أَبِي شَيْبَةَ، حَدَّثَنَا عَلِيُّ بْنُ مُسْهِرٍ، عَنْ سَعِيدِ بْنِ أَبِي عَرُوبَةَ، عَنْ قَتَادَةَ، عَنْ مُعَاذَةَ الْعَدَوِيَّةِ عَنْ عَائِشَةَ أَنَّ امْرَأَةً سَأَلَتْهَا أَتَقْضِي الْحَائِضُ الصَّلَاةَ؟ قَالَتْ لَهَا عَائِشَةُ: أَحَرُورِيَّةٌ أَنْتِ؟! قَدْ كُنَّا نَحِيضُ عِنْدَ النَّبِيِّ ﷺ ثُمَّ نَطْهُرُ، وَلَمْ يَأْمُرْنَا بِقَضَاءِ الصَّلَاةِ. [خ: ٣٢١، م: ٣٣٥، تحفة ١٧٩٦٤]

١٢١ ـ بَابُ ما جاء في الْحَائِضِ تَتَنَاوَلُ الشَّيْءَ مِنَ الْمَسْجِدِ

٦٣٢ ـ **حَدَّثَنَا** أَبُو بَكْرِ بْنُ أَبِي شَيْبَةَ، قَالَ: حَدَّثَنَا أَبُو الأَحْوَصِ، عَنْ أَبِي إِسْحَاقَ، عَنِ الْبَهِيِّ عَنْ عَائِشَةَ قَالَتْ: قَالَ [لِي][(٥)] رَسُولُ اللهِ ﷺ: نَاوِلِينِي الْخُمْرَةَ[(٦)] مِنَ الْمَسْجِدِ. فَقُلْتُ: إِنِّي حَائِضٌ! فَقَالَ: لَيْسَتْ حَيْضَتُكِ فِي يَدِكِ. [م: ٢٩٨، تحفة ١٦٢٩٧]

٦٣٣ ـ **حَدَّثَنَا** عَلِيُّ بْنُ مُحَمَّدٍ وَأَبُو بَكْرِ بْنُ أَبِي شَيْبَةَ، قَالَا: حَدَّثَنَا وَكِيعٌ، عَنْ هِشَامِ بْنِ عُرْوَةَ، عَنْ أَبِيهِ عَنْ عَائِشَةَ قَالَتْ: كَانَ النَّبِيُّ ﷺ يُدْنِي رَأْسَهُ إِلَيَّ وَأَنَا حَائِضٌ، وَهُوَ مُجَاوِرٌ ـ تَعْنِي مُعْتَكِفًا ـ فَأَغْسِلُهُ وَأُرَجِّلُهُ. [خ: ٢٩٦، م: ٢٩٧، تحفة ١٧٢٨٨]

---

(١) زيادة من مراد وباريس.
(٢) زيادة من مراد وباريس.
(٣) زيادة من باريس.
(٤) في باريس: «تقتنص».
(٥) زيادة من مراد وباريس.
(٦) السجادة.

٦٣٤ ـ **حَدَّثَنَا** مُحَمَّدُ بْنُ يَحْيَى، حَدَّثَنَا عَبْدُالرَّزَّاقِ، أَنْبَأَنَا سُفْيَانُ، عَنْ مَنْصُورِ بْنِ صَفِيَّةَ، عَنْ أُمِّهِ عَنْ عَائِشَةَ قَالَتْ: لَقَدْ كَانَ رَسُولُ اللهِ ﷺ يَضَعُ رَأْسَهُ فِي حِجْرِي وَأَنَا حَائِضٌ، وَيَقْرَأُ الْقُرْآنَ. [خ: ٢٩٧، م: ٣٠١، تحفة ١٧٨٥٨]

١٢٢ ـ بَابُ مَا لِلرَّجُلِ مِنِ امْرَأَتِهِ إِذَا كَانَتْ حَائِضًا

٦٣٥ ـ **حَدَّثَنَا** [عَبْدُاللهِ بْنُ الْجَرَّاحِ، حَدَّثَنَا أَبُو الأَحْوَصِ، عَنْ عَبْدِالْكَرِيمِ ع][(١)] وحَدَّثَنَا أَبُو سَلَمَةَ يَحْيَى بْنُ خَلَفٍ[(٢)]، حَدَّثَنَا عَبْدُالأَعْلَى، عَنْ مُحَمَّدِ بْنِ إِسْحَاقَ ع وحَدَّثَنَا أَبُو بَكْرِ بْنُ أَبِي شَيْبَةَ، حَدَّثَنَا عَلِيُّ بْنُ مُسْهِرٍ، عَنِ الشَّيْبَانِيِّ جَمِيعًا، عَنْ عَبْدِالرَّحْمَنِ بْنِ الأَسْوَدِ، عَنْ أَبِيهِ عَنْ عَائِشَةَ قَالَتْ: كَانَتْ إِحْدَانَا إِذَا كَانَتْ حَائِضًا أَمَرَهَا النَّبِيُّ ﷺ أَنْ تَأْتَزِرَ فِي فَوْرِ حَيْضَتِهَا، ثُمَّ يُبَاشِرُهَا، وَأَيُّكُمْ يَمْلِكُ إِرْبَهُ كَمَا كَانَ رَسُولُ اللهِ ﷺ يَمْلِكُ إِرْبَهُ. [خ: ٣٠٢، م: ٢٩٣، تحفة ١٦٠٠٨]

٦٣٦ ـ **حَدَّثَنَا** أَبُو بَكْرِ بْنُ أَبِي شَيْبَةَ، حَدَّثَنَا جَرِيرٌ، عَنْ مَنْصُورٍ، عَنْ إِبْرَاهِيمَ، عَنِ الأَسْوَدِ عَنْ عَائِشَةَ قَالَتْ: كَانَتْ إِحْدَانَا إِذَا حَاضَتْ أَمَرَهَا النَّبِيُّ ﷺ أَنْ تَأْتَزِرَ بِإِزَارٍ، ثُمَّ يُبَاشِرُهَا. [خ: ٣٠٢، م: ٢٩٣، تحفة ١٥٩٨٢]

٦٣٧ ـ [**حَدَّثَنَا** أَبُو بَكْرِ بْنُ أَبِي شَيْبَةَ، حَدَّثَنَا مُحَمَّدُ بْنُ بِشْرٍ، حَدَّثَنَا مُحَمَّدُ بْنُ عَمْرٍو حَدَّثَنَا أَبُو سَلَمَةَ عَنْ أُمِّ سَلَمَةَ قَالَتْ: كُنْتُ مَعَ رَسُولِ اللهِ ﷺ فِي لِحَافِهِ، فَوَجَدْتُ مَا تَجِدُ النِّسَاءُ مِنَ الْحَيْضَةِ، فَانْسَلَلْتُ مِنَ اللِّحَافِ، فَقَالَ رَسُولُ اللهِ ﷺ: أَنَفِسْتِ[(٣)]؟ قُلْتُ: وَجَدْتُ مَا تَجِدُ النِّسَاءُ مِنَ الْحَيْضَةِ، قَالَ: ذَلِكَ مَا كَتَبَ اللهُ عَلَى بَنَاتِ آدَمَ. قَالَتْ: فَانْسَلَلْتُ فَأَصْلَحْتُ مِنْ شَأْنِي ثُمَّ رَجَعْتُ، فَقَالَ لِي رَسُولُ اللهِ ﷺ: تَعَالَيْ فَادْخُلِي مَعِي فِي اللِّحَافِ، قَالَتْ: فَدَخَلْتُ مَعَهُ[(٤)][(٥)]. [تحفة ١٨٢٤١]

٦٣٨ ـ [**حَدَّثَنَا** الْخَلِيلُ بْنُ عَمْرٍو حَدَّثَنَا مُحَمَّدُ بْنُ سَلَمَةَ، عَنْ مُحَمَّدِ بْنِ إِسْحَاقَ، عَنْ يَزِيدَ بْنِ أَبِي حَبِيبٍ، عَنْ سُوَيْدِ بْنِ قَيْسٍ، عَنْ مُعَاوِيَةَ بْنِ حُدَيْجٍ، عَنْ مُعَاوِيَةَ بْنِ أَبِي سُفْيَانَ عَنْ أُمِّ حَبِيبَةَ زَوْجِ النَّبِيِّ ﷺ قَالَ: سَأَلْتُهَا كَيْفَ كُنْتِ تَصْنَعِينَ مَعَ رَسُولِ اللهِ ﷺ فِي الْحَيْضِ[(٦)]؟ قَالَتْ: كَانَتْ إِحْدَانَا فِي فَوْرِهَا أَوَّلَ مَا تَحِيضُ، تَشُدُّ عَلَيْهَا إِزَارًا إِلَى أَنْصَافِ فَخِذَيْهَا، ثُمَّ تَضْطَجِعُ مَعَ رَسُولِ اللهِ ﷺ][(٧)]. [تحفة ١٥٨٦٩]

١٢٣ ـ بَابُ ما جاء في النَّهْيِ عَنْ إِتْيَانِ الْحَائِضِ

٦٣٩ ـ **حَدَّثَنَا** أَبُو بَكْرِ بْنُ أَبِي شَيْبَةَ وَعَلِيُّ بْنُ مُحَمَّدٍ، قَالَا: حَدَّثَنَا وَكِيعٌ [قَالَ][(٨)]: حَدَّثَنَا حَمَّادُ بْنُ سَلَمَةَ، عَنْ حَكِيمِ بن الأَثْرَمِ[(٩)]، عَنْ أَبِي تَمِيمَةَ الْهُجَيْمِيِّ عَنْ أَبِي هُرَيْرَةَ قَالَ: قَالَ رَسُولُ اللهِ ﷺ: مَنْ أَتَى حَائِضًا، أَوِ امْرَأَةً فِي دُبُرِهَا، أَوْ كَاهِنًا، فَصَدَّقَهُ بِمَا يَقُولُ، فَقَدْ كَفَرَ بِمَا أُنْزِلَ عَلَى مُحَمَّدٍ ﷺ. [د: ٣٩٠٤، ت: ١٣٥، تحفة ١٣٥٣٦]

---

(١) زيادة من مراد وباريس، ولم يذكر المزي هذا الإسناد.

(٢) ورد هذا الإسناد في مراد وباريس في هامش الأصل وذكر الناسخ أنها من نسخة.

(٣) قال النووي: «هو بفتح النون وكسر الفاء، وهذا هو المعروف في الرواية، وهو الصحيح المشهور في اللغة أن نفست ـ بفتح النون وكسر الفاء ـ معناه: حاضت، وأما في الولادة فيقال: (نفست) بضم النون وكسر الفاء أيضاً».

(٤) وأصله في الصحيحين.

(٥) هذا الحديث زيادة من مراد وباريس وهو ثابت في تحفة الأشراف.

(٦) في المطبوع: «الحيضة».

(٧) هذا الحديث زيادة من مراد وباريس وهو ثابت في تحفة الأشراف.

(٨) زيادة من المطبوع.

(٩) كذا في أصولنا الخطية، وفي المطبوع وتحفة الأشراف وكتب الرجال: «حكيم الأثرم» وهو الصواب.

١٢٤ ـ بَابٌ ما جاء فِي كَفَّارَةِ مَنْ أَتَى حَائِضًا

٦٤٠ ـ حَدَّثَنَا مُحَمَّدُ بْنُ بَشَّارٍ، حَدَّثَنَا يَحْيَى بْنُ سَعِيدٍ وَمُحَمَّدُ بْنُ جَعْفَرٍ وَابْنُ أَبِي عَدِيٍّ، عَنْ شُعْبَةَ، عَنِ الْحَكَمِ، عَنْ عَبْدِالْحَمِيدِ، عَنْ مِقْسَمٍ عَنِ ابْنِ عَبَّاسٍ عَنِ النَّبِيِّ ﷺ فِي الَّذِي يَأْتِي امْرَأَتَهُ وَهِيَ حَائِضٌ، قَالَ: يَتَصَدَّقُ بِدِينَارٍ أَوْ بِنِصْفِ دِينَارٍ. [ن: ٢٨٩، د: ٢٦٤، ت: ١٣٦، تحفة ٦٤٩٠]

١٢٥ ـ بَابٌ [فِي](١)الْحَائِضِ كَيْفَ تَغْتَسِلُ

٦٤١ ـ حَدَّثَنَا أَبُو بَكْرِ بْنُ أَبِي شَيْبَةَ وَعَلِيُّ بْنُ مُحَمَّدٍ، قَالَا: حَدَّثَنَا وَكِيعٌ، عَنْ هِشَامِ بْنِ عُرْوَةَ، عَنْ أَبِيهِ عَنْ عَائِشَةَ أَنَّ النَّبِيَّ ﷺ قَالَ لَهَا وَكَانَتْ حَائِضًا: انْقُضِي شَعْرَكِ وَاغْتَسِلِي.

قَالَ عَلِيٌّ فِي حَدِيثِهِ: انْقُضِي رَأْسَكِ. [تحفة ١٧٢٨٥]

٦٤٢ ـ حَدَّثَنَا مُحَمَّدُ بْنُ بَشَّارٍ، قَالَ: حَدَّثَنَا مُحَمَّدُ بْنُ جَعْفَرٍ، قَالَ: حَدَّثَنَا شُعْبَةُ، عَنْ إِبْرَاهِيمَ بْنِ مُهَاجِرٍ قَالَ: سَمِعْتُ صَفِيَّةَ تُحَدِّثُ عَنْ عَائِشَةَ أَنَّ أَسْمَاءَ سَأَلَتْ رَسُولَ اللهِ ﷺ عَنِ الْغُسْلِ مِنَ الْمَحِيضِ؟ فَقَالَ: تَأْخُذُ إِحْدَاكُنَّ مَاءَهَا وَسِدْرَهَا(٢)فَتَطْهُرُ فَتُحْسِنُ الطُّهُورَ أَوْ تَبْلُغُ(٣)فِي الطُّهُورِ، ثُمَّ تَصُبُّ عَلَى رَأْسِهَا فَتَدْلُكُهُ دَلْكًا شَدِيدًا، حَتَّى تَبْلُغَ شُؤُونَ رَأْسِهَا، ثُمَّ تَصُبُّ عَلَيْهَا الْمَاءَ، ثُمَّ تَأْخُذُ فِرْصَةً مُمَسَّكَةً فَتَطَّهَّرُ بِهَا. قَالَتْ أَسْمَاءُ: كَيْفَ أَتَطَهَّرُ بِهَا؟ قَالَ: سُبْحَانَ اللهِ! تَطَهَّرِي بِهَا، قَالَتْ عَائِشَةُ: ـ كَأَنَّهَا تُخْفِي ذَلِكَ ـ تَتَبَّعِي بِهَا أَثَرَ الدَّمِ. قَالَتْ: وَسَأَلَتْهُ عَنِ الْغُسْلِ مِنَ الْجَنَابَةِ؟ فَقَالَ: تَأْخُذُ إِحْدَاكُنَّ مَاءَهَا فَتَطَّهَّرُ فَتُحْسِنُ الطُّهُورَ أَوْ تَبْلُغُ فِي الطُّهُورِ حَتَّى تَصُبَّ الْمَاءَ عَلَى رَأْسِهَا فَتَدْلُكُهُ حَتَّى تَبْلُغَ شُؤُونَ رَأْسِهَا، ثُمَّ تُفِيضُ الْمَاءَ عَلَى جَسَدِهَا، فَقَالَتْ عَائِشَةُ: نِعْمَ النِّسَاءُ(٤)نِسَاءُ الأَنْصَارِ لَمْ يَمْنَعْهُنَّ الْحَيَاءُ أَنْ يَتَفَقَّهْنَ فِي الدِّينِ. [خ: ٣١٤ بنحوه، م: ٣٣٢، تحفة ١٧٨٤٧]

١٢٦ ـ بَابُ مَا جَاءَ فِي مُؤَاكَلَةِ الْحَائِضِ وَسُؤْرِهَا(٥)

٦٤٣ ـ حَدَّثَنَا مُحَمَّدُ بْنُ بَشَّارٍ، قَالَ: حَدَّثَنَا مُحَمَّدُ بْنُ جَعْفَرٍ، حَدَّثَنَا شُعْبَةُ، عَنِ الْمِقْدَامِ بْنِ شُرَيْحِ بْنِ هَانِئٍ، عَنْ أَبِيهِ عَنْ عَائِشَةَ قَالَتْ: كُنْتُ أَتَعَرَّقُ الْعَظْمَ وَأَنَا حَائِضٌ، فَيَأْخُذُهُ رَسُولُ اللهِ ﷺ فَيَضَعُ فَمَهُ حَيْثُ كَانَ فَمِي، [وَأَشْرَبُ مِنَ الإِنَاءِ فَيَأْخُذُهُ رَسُولُ اللهِ ﷺ فَيَضَعُ فَمَهُ حَيْثُ كَانَ فَمِي](٦)، وَأَنَا حَائِضٌ. [م: ٣٠٠، تحفة ١٦١٤٥]

٦٤٤ ـ حَدَّثَنَا مُحَمَّدُ بْنُ يَحْيَى، حَدَّثَنَا أَبُو الْوَلِيدِ، حَدَّثَنَا حَمَّادُ بْنُ سَلَمَةَ، عَنْ ثَابِتٍ عَنْ أَنَسٍ أَنَّ الْيَهُودَ كَانُوا لَا يَجْلِسُونَ مَعَ الْحَائِضِ فِي بَيْتٍ، وَلَا يَأْكُلُونَ وَلَا يَشْرَبُونَ، قَالَ: فَذُكِرَ ذَلِكَ لِلنَّبِيِّ ﷺ، فَأَنْزَلَ اللهُ ﷻ: ﴿وَيَسْـَٔلُونَكَ عَنِ ٱلْمَحِيضِ قُلْ هُوَ أَذًى فَٱعْتَزِلُوا۟ ٱلنِّسَآءَ فِى ٱلْمَحِيضِ﴾ [البقرة: ٢٢٢] فَقَالَ رَسُولُ اللهِ ﷺ: اصْنَعُوا كُلَّ شَيْءٍ إِلَّا الْجِمَاعَ. [م: ٣٠٢، تحفة ٣٠٨]

١٢٧ ـ بَابٌ مَا جَاءَ فِي اجْتِنَابِ الْحَائِضِ الْمَسْجِدَ

٦٤٥ ـ حَدَّثَنَا [أَبُو بَكْرِ بْنُ أَبِي شَيْبَةَ](٧)وَمُحَمَّدُ بْنُ يَحْيَى، [قَالَا](٨): حَدَّثَنَا أَبُو نُعَيْمٍ، قَالَ: حَدَّثَنَا ابْنُ

---

(١) زيادة من مراد وباريس.
(٢) في التيمورية: «وسدرتها».
(٣) ويصح: «تُبْلِغُ» قال في تاج العروس: «قالَ أبو القاسِمِ في المُفْرَداتِ: البُلُوغُ والإبْلاغُ: الانْتِهاءُ إلى أقْصَى المَقْصِدِ والمُنْتَهَى مَكَاناً كان أو زَماناً أو أمْراً منَ الأُمُورِ المُقَدَّرَةِ».
(٤) في المطبوع: «كن».
(٥) في التيمورية: «باب ما جاء في سؤر الحائض».
(٦) زيادة من مراد وباريس.
(٧) زيادة من مراد وباريس.
(٨) زيادة من مراد وباريس.

أَبِي غَنِيَّةَ، عَنْ أَبِي الْخَطَّابِ الْهَجَرِيِّ، عَنْ مَخْدُوجٍ الذُّهْلِيِّ، عَنْ جَسْرَةَ قَالَتْ: أَخْبَرَتْنِي أُمُّ سَلَمَةَ قَالَتْ: دَخَلَ رَسُولُ اللهِ ﷺ صَرْحَةَ هَذَا الْمَسْجِدِ فَنَادَى بِأَعْلَى صَوْتِهِ: إِنَّ الْمَسْجِدَ لَا يَحِلُّ لِجُنُبٍ وَلَا لِحَائِضٍ(١).

[تحفة ١٨٢٥١]

١٢٨ ـ بَابُ مَا جَاءَ فِي الْحَائِضِ تَرَى بَعْدَ الطُّهْرِ الصُّفْرَةَ وَالْكُدْرَةَ

٦٤٦ ـ **حَدَّثَنَا** مُحَمَّدُ بْنُ يَحْيَى، قَالَ: حَدَّثَنَا عُبَيْدُاللهِ بْنُ مُوسَى، عَنْ شَيْبَانَ النَّحْوِيِّ، عَنْ يَحْيَى بْنِ أَبِي كَثِيرٍ، عَنْ أَبِي سَلَمَةَ، عَنْ أُمِّ بَكْرٍ(٢) أَنَّهَا أَخْبَرَتْ أَنَّ عَائِشَةَ قَالَتْ: قَالَ رَسُولُ اللهِ ﷺ فِي الْمَرْأَةِ تَرَى مَا يَرِيبُهَا مِنْ بَعْدِ(٣) الطُّهْرِ قَالَ: إِنَّمَا هِيَ عِرْقٌ أَوْ عُرُوقٌ.

قَالَ مُحَمَّدُ بْنُ يَحْيَى: يُرِيدُ بَعْدَ الطُّهْرِ بَعْدَ الْغُسْلِ. [تحفة ١٧٩٧٦]

٦٤٧ ـ **حَدَّثَنَا** مُحَمَّدُ بْنُ يَحْيَى، أَنْبَأَنَا عَبْدُالرَّزَّاقِ، أَنْبَأَنَا مَعْمَرٌ، عَنْ أَيُّوبَ، عَنِ ابْنِ سِيرِينَ عَنْ أُمِّ عَطِيَّةَ قَالَتْ: لَمْ نَكُنْ نَرَى الصُّفْرَةَ وَالْكُدْرَةَ شَيْئًا. [خ: ٣٢٦، تحفة ١٨٠٩٦]

٦٤٧ (م) ـ [قَالَ مُحَمَّدُ بْنُ يَحْيَى: حَدَّثَنَا مُحَمَّدُ بْنُ عَبْدِاللهِ الرَّقَاشِيُّ، حَدَّثَنَا وُهَيْبٌ، عَنْ أَيُّوبَ، عَنْ حَفْصَةَ، عَنْ أُمِّ عَطِيَّةَ قَالَتْ: كُنَّا لَا نَعُدُّ الصُّفْرَةَ وَالْكُدْرَةَ شَيْئًا.

قَالَ مُحَمَّدُ بْنُ يَحْيَى: وُهَيْبٌ أَوْلَاهُمَا عِنْدَنَا بِهَذَا](٤). [تحفة ١٨١٢٣]

١٢٩ ـ بَابُ مَا جَاءَ فِي النُّفَسَاءِ كَمْ تَجْلِسُ

٦٤٨ ـ **حَدَّثَنَا** نَصْرُ بْنُ عَلِيٍّ الْجَهْضَمِيُّ، حَدَّثَنَا شُجَاعُ بْنُ الْوَلِيدِ، عَنْ عَلِيِّ بْنِ عَبْدِالأَعْلَى، عَنْ أَبِي سَهْلٍ، عَنْ مُسَّةَ الأَزْدِيَّةِ عَنْ أُمِّ سَلَمَةَ قَالَتْ: كَانَتِ النُّفَسَاءُ عَلَى عَهْدِ رَسُولِ اللهِ ﷺ تَجْلِسُ أَرْبَعِينَ يَوْمًا، وَكُنَّا نَطْلِي وُجُوهَنَا بِالْوَرْسِ مِنَ الْكَلَفِ. [د: ٣١١، ت: ١٣٩، تحفة ١٨٢٨٧]

٦٤٩ ـ **حَدَّثَنَا** عَبْدُاللهِ بْنُ سَعِيدٍ، حَدَّثَنَا الْمُحَارِبِيُّ، عَنْ سَلَّامِ بْنِ سُلَيْمٍ ـ أَوْ سَلْمٍ(٥) شَكَّ أَبُو الْحَسَنِ ـ وَأَظُنُّهُ هُوَ أَبُو الأَحْوَصِ، عَنْ حُمَيْدٍ عَنْ أَنَسٍ قَالَ: كَانَ(٦) رَسُولُ اللهِ ﷺ وَقَّتَ لِلنُّفَسَاءِ(٧) أَرْبَعِينَ يَوْمًا إِلَّا أَنْ تَرَى الطُّهْرَ قَبْلَ ذَلِكَ. [تحفة ٦٩٠]

١٣٠ ـ بَابُ مَنْ وَقَعَ عَلَى امْرَأَتِهِ وَهِيَ حَائِضٌ

٦٥٠ ـ (٨) **حَدَّثَنَا** عَبْدُاللهِ بْنُ الْجَرَّاحِ، حَدَّثَنَا أَبُو الأَحْوَصِ، عَنْ عَبْدِالْكَرِيمِ، عَنْ مِقْسَمٍ عَنِ ابْنِ عَبَّاسٍ قَالَ: كَانَ الرَّجُلُ إِذَا وَقَعَ عَلَى امْرَأَتِهِ وَهِيَ حَائِضٌ، أَمَرَهُ النَّبِيُّ ﷺ أَنْ يَتَصَدَّقَ بِنِصْفِ دِينَارٍ. [ن: ٢٨٩، د: ٢٦٤، ت: ١٣٦، تحفة ٦٤٩١]

١٣١ ـ بَابٌ فِي مُؤَاكَلَةِ الْحَائِضِ

٦٥١ ـ **حَدَّثَنَا** أَبُو بِشْرٍ بَكْرُ بْنُ خَلَفٍ، حَدَّثَنَا عَبْدُالرَّحْمَنِ بْنُ مَهْدِيٍّ، عَنْ مُعَاوِيَةَ بْنِ صَالِحٍ، عَنِ الْعَلَاءِ بْنِ

---

(١) في التيمورية: «ولا حائض».

(٢) في التيمورية: «عن أم أبي بكر» وقال المزي في التحفة: «أم بكر ويقال: أم أبي بكر».

(٣) في باريس بدون «من».

(٤) هذا الحديث زيادة من مراد وباريس وهو ثابت في تحفة الأشراف. (٥) في الأصول الخطية: «سلمة» والتصويب من كتب الرجال.

(٦) في التيمورية: «قال». (٧) في التيمورية: «وقت النفساء».

(٨) والصحيح في الحديث: «دينار أو نصف دينار» قلت: بيّن شيخنا أن عبدالكريم الذي في هذا الحديث هو ابن أبي المخارق المجمع على ضعفه وليس الجزري الثقة ومن ثم تعلم وهم من صحح الحديث وعجب من تضعيف شيخنا له.

الْحَارِثِ، عَنْ حَرَامِ بْنِ حَكِيمٍ عَنْ عَمِّهِ عَبْدِاللهِ بْنِ سَعْدٍ قَالَ: سَأَلْتُ رَسُولَ اللهِ ﷺ عَنْ مُؤَاكَلَةِ الْحَائِضِ؟ فَقَالَ: وَاكِلْهَا. [د: ٢١٢، ت: ١٣٣، تحفة ٥٣٢٦]

١٣٢ ـ بَابُ الصَّلَاةِ فِي ثَوْبِ الْحَائِضِ

٦٥٢ ـ حَدَّثَنَا أَبُو بَكْرِ بْنُ أَبِي شَيْبَةَ، حَدَّثَنَا وَكِيعٌ، عَنْ طَلْحَةَ بْنِ يَحْيَى، عَنْ عُبَيْدِاللهِ بْنِ عَبْدِاللهِ بْنِ عُتْبَةَ عَنْ عَائِشَةَ قَالَتْ: كَانَ رَسُولُ اللهِ ﷺ يُصَلِّي وَأَنَا إِلَى جَنْبِهِ، وَأَنَا حَائِضٌ، وَعَلَيَّ مِرْطٌ [لِي][1]، وَعَلَيْهِ بَعْضُهُ. [م: ٥١٤، تحفة ١٦٣٠٨]

٦٥٣ ـ حَدَّثَنَا سَهْلُ بْنُ أَبِي سَهْلٍ، حَدَّثَنَا سُفْيَانُ بْنُ عُيَيْنَةَ، حَدَّثَنَا الشَّيْبَانِيُّ، عَنْ عَبْدِاللهِ بْنِ شَدَّادٍ عَنْ مَيْمُونَةَ أَنَّ رَسُولَ اللهِ ﷺ صَلَّى وَعَلَيْهِ مِرْطٌ، عَلَيْهِ بَعْضُهُ، وَعَلَيْهَا بَعْضُهُ، وَهِيَ حَائِضٌ. [د: ٣٦٩، تحفة ١٨٠٦٣]

١٣٣ ـ بَابُ إِذَا حَاضَتِ الْجَارِيَةُ لَمْ تُصَلِّ إِلَّا بِخِمَارٍ

٦٥٤ ـ حَدَّثَنَا أَبُو بَكْرِ بْنُ أَبِي شَيْبَةَ وَعَلِيُّ بْنُ مُحَمَّدٍ، قَالَا: حَدَّثَنَا وَكِيعٌ، عَنْ سُفْيَانَ، عَنْ عَبْدِالْكَرِيمِ، عَنْ عَمْرِو بْنِ سَعِيدٍ عَنْ عَائِشَةَ أَنَّ النَّبِيَّ ﷺ دَخَلَ عَلَيْهَا، فَاخْتَبَأَتْ مَوْلَاةٌ لَهَا، فَقَالَ النَّبِيُّ ﷺ: حَاضَتْ؟ فَقَالَتْ: نَعَمْ. قَالَتْ: فَشَقَّ لَهَا مِنْ عِمَامَتِهِ فَقَالَ: اخْتَمِرِي بِهَذَا. [د: ٦٤١، ت: ٣٧٧، تحفة ١٧٤١٧]

٦٥٥ ـ حَدَّثَنَا مُحَمَّدُ بْنُ يَحْيَى، حَدَّثَنَا أَبُو الْوَلِيدِ وَأَبُو النُّعْمَانِ، قَالَا: حَدَّثَنَا حَمَّادُ بْنُ سَلَمَةَ، عَنْ قَتَادَةَ، عَنْ مُحَمَّدِ بْنِ سِيرِينَ، عَنْ صَفِيَّةَ بِنْتِ الْحَارِثِ عَنْ عَائِشَةَ عَنِ النَّبِيِّ ﷺ قَالَ: لَا يَقْبَلُ اللهُ صَلَاةَ حَائِضٍ إِلَّا بِخِمَارٍ. [د: ٦٤١، ت: ٣٧٧، تحفة ١٧٨٤٦]

١٣٤ ـ بَابُ الْحَائِضِ تَخْتَضِبُ

٦٥٦ ـ حَدَّثَنَا مُحَمَّدُ بْنُ يَحْيَى، حَدَّثَنَا حَجَّاجٌ، حَدَّثَنَا يَزِيدُ بْنُ إِبْرَاهِيمَ، حَدَّثَنَا أَيُّوبُ، عَنْ مُعَاذَةَ أَنَّ امْرَأَةً سَأَلَتْ عَائِشَةَ قَالَتْ: تَخْتَضِبُ الْحَائِضُ؟ فَقَالَتْ: قَدْ كُنَّا عِنْدَ النَّبِيِّ ﷺ وَنَحْنُ نَخْتَضِبُ، فَلَمْ يَكُنْ يَنْهَانَا عَنْهُ. [تحفة ١٧٩٧٢]

١٣٥ ـ بَابُ الْمَسْحِ عَلَى الْجَبَائِرِ

٦٥٧ ـ حَدَّثَنَا مُحَمَّدُ بْنُ أَبَانَ الْبَلْخِيُّ، حَدَّثَنَا عَبْدُالرَّزَّاقِ، أَنْبَأَنَا إِسْرَائِيلُ، عَنْ عَمْرِو بْنِ خَالِدٍ، عَنْ زَيْدِ بْنِ عَلِيٍّ، عَنْ أَبِيهِ، عَنْ جَدِّهِ عَنْ عَلِيِّ بْنِ أَبِي طَالِبٍ قَالَ: انْكَسَرَتْ إِحْدَى زَنْدَيَّ، فَسَأَلْتُ النَّبِيَّ ﷺ، فَأَمَرَنِي أَنْ أَمْسَحَ عَلَى الْجَبَائِرِ.

* قَالَ أَبُو الْحَسَنِ بْنُ سَلَمَةَ: أَنْبَأَنَا الدَّبَرِيُّ، عَنْ عَبْدِالرَّزَّاقِ نَحْوَهُ. [تحفة ١٠٠٧٧]

١٣٦ ـ بَابُ اللُّعَابِ يُصِيبُ الثَّوْبَ

٦٥٨ ـ حَدَّثَنَا عَلِيُّ بْنُ مُحَمَّدٍ، حَدَّثَنَا وَكِيعٌ، حَدَّثَنَا[2] حَمَّادُ بْنُ سَلَمَةَ، عَنْ مُحَمَّدِ بْنِ زِيَادٍ عَنْ أَبِي هُرَيْرَةَ قَالَ: رَأَيْتُ النَّبِيَّ ﷺ حَامِلَ الْحُسَيْنِ بْنِ عَلِيٍّ عَلَى عَاتِقِهِ وَلُعَابُهُ يَسِيلُ عَلَيْهِ. [تحفة ١٤٣٦٦]

١٣٧ ـ بَابُ الْمَجِّ فِي الْإِنَاءِ

٦٥٩ ـ حَدَّثَنَا سُوَيْدُ بْنُ سَعِيدٍ، قَالَ: حَدَّثَنَا سُفْيَانُ بْنُ عُيَيْنَةَ، عَنْ مِسْعَرٍ ح وحَدَّثَنَا مُحَمَّدُ بْنُ عُثْمَانَ بْنِ

---

(١) زيادة من مراد وباريس.

(٢) في مراد وباريس: «عن».

كَرَامَةَ، حَدَّثَنَا أَبُو أُسَامَةَ، عَنْ مِسْعَرٍ، عَنْ عَبْدِالْجَبَّارِ بْنِ وَائِلٍ عَنْ أَبِيهِ قَالَ: رَأَيْتُ النَّبِيَّ ﷺ أُتِيَ بِدَلْوٍ فَمَضْمَضَ مِنْهُ فَمَجَّ فِيهِ مِسْكًا أَوْ أَطْيَبَ مِنَ الْمِسْكِ وَاسْتَنْثَرَ خَارِجًا مِنَ الدَّلْوِ. [تحفة ١١٧٦٧]

٦٦٠ ـ حَدَّثَنَا أَبُو مَرْوَانَ، حَدَّثَنَا إِبْرَاهِيمُ بْنُ سَعْدٍ، عَنِ الزُّهْرِيِّ عَنْ مَحْمُودِ بْنِ الرَّبِيعِ وَكَانَ قَدْ عَقَلَ مَجَّةً مَجَّهَا رَسُولُ اللهِ ﷺ فِي دَلْوٍ مِنْ بِئْرٍ لَهُمْ. [خ: ٧٧، م: ٦٥٧، تحفة ١١٢٣٥]

١٣٨ ـ بَابُ النَّهْيِ أَنْ يَرَى عَوْرَةَ أَخِيهِ

٦٦١ ـ حَدَّثَنَا أَبُو بَكْرِ بْنُ أَبِي شَيْبَةَ، حَدَّثَنَا زَيْدُ بْنُ الْحُبَابِ، عَنِ الضَّحَّاكِ بْنِ عُثْمَانَ، قَالَ: حَدَّثَنَا زَيْدُ بْنُ أَسْلَمَ، عَنْ عَبْدِالرَّحْمَنِ بْنِ أَبِي سَعِيدٍ الْخُدْرِيِّ عَنْ أَبِيهِ أَنَّ رَسُولَ اللهِ ﷺ قَالَ: لَا تَنْظُرِ الْمَرْأَةُ إِلَى عَوْرَةِ الْمَرْأَةِ، وَلَا يَنْظُرِ الرَّجُلُ إِلَى عَوْرَةِ الرَّجُلِ. [م: ٣٣٨، تحفة ٤١١٥]

٦٦٢ ـ حَدَّثَنَا أَبُو بَكْرِ بْنُ أَبِي شَيْبَةَ، حَدَّثَنَا وَكِيعٌ، عَنْ سُفْيَانَ، عَنْ مَنْصُورٍ، عَنْ مُوسَى بْنِ عَبْدِاللهِ بْنِ يَزِيدَ، عَنْ مَوْلًى لِعَائِشَةَ عَنْ عَائِشَةَ قَالَتْ: مَا نَظَرْتُ ـ أَوْ مَا رَأَيْتُ ـ فَرْجَ رَسُولِ اللهِ ﷺ قَطُّ.

قَالَ أَبُو بَكْرٍ: كَانَ أَبُو نُعَيْمٍ يَقُولُ: عَنْ مَوْلَاةٍ لِعَائِشَةَ. [تحفة ١٧٨١٦]

١٣٩ ـ بَابُ مَنِ اغْتَسَلَ مِنَ الْجَنَابَةِ فَبَقِيَ مِنْ جَسَدِهِ لُمْعَةٌ لَمْ يُصِبْهَا الْمَاءُ كَيْفَ يَصْنَعُ

٦٦٣ ـ حَدَّثَنَا أَبُو بَكْرِ بْنُ أَبِي شَيْبَةَ وَإِسْحَاقُ بْنُ مَنْصُورٍ، قَالَا: حَدَّثَنَا يَزِيدُ بْنُ هَارُونَ، أَنْبَأَنَا مُسْتَلِمُ[1] بْنُ سَعِيدٍ، عَنْ أَبِي عَلِيٍّ الرَّحَبِيِّ، عَنْ عِكْرِمَةَ عَنِ ابْنِ عَبَّاسٍ أَنَّ النَّبِيَّ ﷺ اغْتَسَلَ مِنْ جَنَابَةٍ، فَرَأَى لُمْعَةً[2] لَمْ يُصِبْهَا الْمَاءُ، فَقَالَ بِجُمَّتِهِ فَبَلَّهَا عَلَيْهَا.

قَالَ إِسْحَاقُ فِي حَدِيثِهِ: فَعَصَرَ شَعْرَهُ عَلَيْهَا. [تحفة ٦٠٢٨]

٦٦٤ ـ حَدَّثَنَا سُوَيْدُ بْنُ سَعِيدٍ، حَدَّثَنَا أَبُو الْأَحْوَصِ، عَنْ مُحَمَّدِ بْنِ عُبَيْدِاللهِ[3]، عَنِ الْحَسَنِ بْنِ سَعْدٍ، عَنْ أَبِيهِ عَنْ عَلِيٍّ قَالَ: جَاءَ رَجُلٌ [إِلَى][4] النَّبِيِّ ﷺ فَقَالَ: إِنِّي اغْتَسَلْتُ مِنَ الْجَنَابَةِ، وَصَلَّيْتُ الْفَجْرَ، ثُمَّ أَصْبَحْتُ فَرَأَيْتُ قَدْرَ مَوْضِعِ الظُّفْرِ لَمْ يُصِبْهُ الْمَاءُ؟ فَقَالَ رَسُولُ اللهِ ﷺ: لَوْ كُنْتَ مَسَحْتَ عَلَيْهِ بِيَدِكَ أَجْزَأَكَ. [تحفة ١٠١٠٥]

١٤٠ ـ بَابُ مَنْ تَوَضَّأَ فَتَرَكَ مَوْضِعًا لَمْ يُصِبْهُ الْمَاءُ

٦٦٥ ـ[5] [حَدَّثَنَا حَرْمَلَةُ بْنُ يَحْيَى، حَدَّثَنَا عَبْدُاللهِ بْنُ وَهْبٍ، حَدَّثَنَا جَرِيرُ بْنُ حَازِمٍ، عَنْ قَتَادَةَ عَنْ أَنَسٍ أَنَّ رَجُلًا أَتَى النَّبِيَّ ﷺ وَقَدْ تَوَضَّأَ وَتَرَكَ مَوْضِعَ الظُّفْرِ لَمْ يُصِبْهُ الْمَاءُ، فَقَالَ لَهُ النَّبِيُّ ﷺ: ارْجِعْ فَأَحْسِنْ وُضُوءَكَ][6]. [د: ١٧٣، تحفة ١١٤٨]

٦٦٦ ـ [حَدَّثَنَا حَرْمَلَةُ بْنُ يَحْيَى، حَدَّثَنَا ابْنُ وَهْبٍ ح وحَدَّثَنَا ابْنُ حُمَيْدٍ، حَدَّثَنَا زَيْدُ بْنُ الْحُبَابِ، قَالَا: حَدَّثَنَا ابْنُ لَهِيعَةَ، عَنْ أَبِي الزُّبَيْرِ، عَنْ جَابِرٍ عَنْ عُمَرَ بْنِ الْخَطَّابِ قَالَ: رَأَى رَسُولُ اللهِ ﷺ رَجُلًا تَوَضَّأَ فَتَرَكَ مَوْضِعَ الظُّفْرِ عَلَى قَدَمِهِ، فَأَمَرَهُ أَنْ يُعِيدَ الْوُضُوءَ وَالصَّلَاةَ. قَالَ: فَرَجَعَ][7]. [م: ٢٤٣، تحفة ١٠٤٢١]

---

(١) تصحف في نسخة الرسالة «مسلم».
(٢) أي: قدر يسير.
(٣) في التيمورية: «عبدالله» ثم كتب في الهامش: «نسخة عبيد الله» وهو الصواب الموافق لكتب الرجال وتحفة الأشراف.
(٤) زيادة من مراد وباريس.
(٥) قلت: وقد ردَّ شيخنا في صحيح أبي داود برقم (١٦٥/الأم) على من أعل الحديث برواية جرير عن قتادة.
(٦) هذا الحديث زيادة من مراد وباريس وهو ثابت في التحفة.
(٧) هذا الحديث زيادة من مراد وباريس وهو ثابت في التحفة.

[٢ ـ كِتَابُ الصَّلَاةِ][1]

١ ـ أَبْوَابُ مَوَاقِيتِ الصَّلَاةِ

٦٦٧ ـ **حَدَّثَنَا** مُحَمَّدُ بْنُ الصَّبَّاحِ وَأَحْمَدُ بْنُ سِنَانٍ، قَالَا: حَدَّثَنَا إِسْحَاقُ بْنُ يُوسُفَ الأَزْرَقُ، أَنْبَأَنَا سُفْيَانُ ح وَحَدَّثَنَا عَلِيُّ بْنُ مَيْمُونٍ الرَّقِّيُّ، حَدَّثَنَا مَخْلَدُ بْنُ يَزِيدَ، عَنْ سُفْيَانَ، عَنْ عَلْقَمَةَ بْنِ مَرْثَدٍ، عَنْ سُلَيْمَانَ بْنِ بُرَيْدَةَ عَنْ أَبِيهِ قَالَ: جَاءَ رَجُلٌ إِلَى النَّبِيِّ ﷺ فَسَأَلَهُ عَنْ وَقْتِ الصَّلَاةِ؟ فَقَالَ: صَلِّ مَعَنَا هَذَيْنِ الْيَوْمَيْنِ، فَلَمَّا زَالَتِ الشَّمْسُ أَمَرَ بِلَالًا فَأَذَّنَ، [ثُمَّ أَمَرَهُ فَأَقَامَ الظُّهْرَ][2]، ثُمَّ أَمَرَهُ فَأَقَامَ الْعَصْرَ وَالشَّمْسُ مُرْتَفِعَةٌ بَيْضَاءُ نَقِيَّةٌ، ثُمَّ أَمَرَهُ فَأَقَامَ الْمَغْرِبَ حِينَ غَابَتِ الشَّمْسُ، ثُمَّ أَمَرَهُ فَأَقَامَ الْعِشَاءَ حِينَ غَابَ الشَّفَقُ، ثُمَّ أَمَرَهُ فَأَقَامَ الْفَجْرَ حِينَ طَلَعَ الْفَجْرُ، فَلَمَّا كَانَ مِنَ الْيَوْمِ الثَّانِي أَمَرَهُ فَأَذَّنَ الظُّهْرَ فَأَبْرَدَ بِهَا، وَأَنْعَمَ أَنْ يُبْرِدَ بِهَا، ثُمَّ صَلَّى الْعَصْرَ وَالشَّمْسُ مُرْتَفِعَةٌ، أَخَّرَهَا فَوْقَ الَّذِي كَانَ، فَصَلَّى الْمَغْرِبَ قَبْلَ أَنْ يَغِيبَ الشَّفَقُ، وَصَلَّى الْعِشَاءَ بَعْدَ مَا ذَهَبَ ثُلُثُ اللَّيْلِ، وَصَلَّى الْفَجْرَ فَأَسْفَرَ بِهَا، ثُمَّ قَالَ: أَيْنَ السَّائِلُ عَنْ وَقْتِ الصَّلَاةِ؟ فَقَالَ الرَّجُلُ: أَنَا يَا رَسُولَ اللهِ، قَالَ: وَقْتُ صَلَاتِكُمْ بَيْنَ مَا رَأَيْتُمْ. [م: ٦١٣، تحفة ١٩٣١]

٦٦٨ ـ **حَدَّثَنَا** مُحَمَّدُ بْنُ رُمْحٍ [الْمِصْرِيُّ][3]، أَنْبَأَنَا اللَّيْثُ بْنُ سَعْدٍ، عَنِ ابْنِ شِهَابٍ أَنَّهُ كَانَ قَاعِدًا عَلَى مَيَاثِرِ[4] عُمَرَ بْنِ عَبْدِالْعَزِيزِ فِي إِمَارَتِهِ عَلَى الْمَدِينَةِ، وَمَعَهُ عُرْوَةُ بْنُ الزُّبَيْرِ، فَأَخَّرَ عُمَرُ الْعَصْرَ شَيْئًا، فَقَالَ لَهُ عُرْوَةُ: أَمَا إِنَّ جِبْرِيلَ نَزَلَ فَصَلَّى إِمَامَ رَسُولِ اللهِ ﷺ، فَقَالَ لَهُ عُمَرُ: اعْلَمْ مَا تَقُولُ يَا عُرْوَةُ؟! قَالَ: سَمِعْتُ بَشِيرَ بْنَ أَبِي مَسْعُودٍ يَقُولُ: سَمِعْتُ أَبَا مَسْعُودٍ يَقُولُ: سَمِعْتُ رَسُولَ اللهِ ﷺ يَقُولُ: نَزَلَ جِبْرِيلُ فَأَمَّنِي، فَصَلَّيْتُ مَعَهُ، ثُمَّ صَلَّيْتُ مَعَهُ، ثُمَّ صَلَّيْتُ مَعَهُ، ثُمَّ صَلَّيْتُ مَعَهُ، ثُمَّ صَلَّيْتُ مَعَهُ، يَحْسُبُ بِأَصَابِعِهِ خَمْسَ صَلَوَاتٍ. [خ: ٥٢١، م: ٦١٠، تحفة ٩٩٧٧]

٢ ـ وَقْت[5] صَلَاةِ الْفَجْرِ

٦٦٩ ـ **حَدَّثَنَا** أَبُو بَكْرِ بْنُ أَبِي شَيْبَةَ، حَدَّثَنَا سُفْيَانُ بْنُ عُيَيْنَةَ، عَنِ الزُّهْرِيِّ، عَنْ عُرْوَةَ عَنْ عَائِشَةَ قَالَتْ: كُنَّ نِسَاءُ الْمُؤْمِنَاتِ يُصَلِّينَ مَعَ النَّبِيِّ ﷺ صَلَاةَ الصُّبْحِ، ثُمَّ يَرْجِعْنَ إِلَى أَهْلِهِنَّ فَلَا يَعْرِفُهُنَّ أَحَدٌ ـ تَعْنِي: مِنَ الْغَلَسِ ـ. [خ: ٣٧٢، م: ٦٤٥، تحفة ١٦٤٤٢]

٦٧٠ ـ **حَدَّثَنَا** عُبَيْدُ بْنُ أَسْبَاطِ بْنِ مُحَمَّدٍ الْقُرَشِيُّ، حَدَّثَنَا أَبِي، عَنِ الأَعْمَشِ، عَنْ إِبْرَاهِيمَ، عَنْ عَبْدِاللهِ، وَالأَعْمَشُ، عَنْ أَبِي صَالِحٍ عَنْ أَبِي هُرَيْرَةَ عَنْ رَسُولِ اللهِ ﷺ: ﴿وَقُرْءَانَ ٱلْفَجْرِ إِنَّ قُرْءَانَ ٱلْفَجْرِ كَانَ مَشْهُودًا﴾ [الإسراء: ٧٨] قَالَ: تَشْهَدُهُ مَلَائِكَةُ اللَّيْلِ وَالنَّهَارِ. [ت: ٣١٣٥، تحفة ٩١٦١]

٦٧١ ـ **حَدَّثَنَا** عَبْدُالرَّحْمَنِ بْنُ إِبْرَاهِيمَ الدِّمَشْقِيُّ، حَدَّثَنَا الْوَلِيدُ بْنُ مُسْلِمٍ، حَدَّثَنَا الأَوْزَاعِيُّ، حَدَّثَنَا نَهِيكُ بْنُ يَرِيمَ الأَوْزَاعِيُّ، حَدَّثَنَا مُغِيثُ بْنُ سُمَيٍّ قَالَ: صَلَّيْتُ مَعَ عَبْدِاللهِ بْنِ الزُّبَيْرِ الصُّبْحَ بِغَلَسٍ، فَلَمَّا

---

(١) زيادة من المطبوع.

(٢) من هامش التيمورية، وهي ثابتة في المحمودية، ولم ترد في نسخة مراد ولا باريس.

(٣) زيادة من مراد وباريس.

(٤) الفراش المحشو.

(٥) في المطبوع: «باب».

سَلَّمَ أَقْبَلْتُ عَلَى ابْنِ عُمَرَ، فَقُلْتُ: مَا هَذِهِ الصَّلَاةُ؟ قَالَ: هَذِهِ صَلَاتُنَا كَانَتْ مَعَ رَسُولِ اللهِ ﷺ وَأَبِي بَكْرٍ وَعُمَرَ، فَلَمَّا طُعِنَ عُمَرُ أَسْفَرَ بِهَا عُثْمَانُ. [تحفة ٥٢٨٧ أ]

٦٧٢ ـ حَدَّثَنَا مُحَمَّدُ بْنُ الصَّبَّاحِ، أَنْبَأَنَا سُفْيَانُ بْنُ عُيَيْنَةَ، عَنِ ابْنِ عَجْلَانَ سَمِعَ عَاصِمَ بْنَ عُمَرَ بْنِ قَتَادَةَ ـ وَجَدُّهُ بَدْرِيٌّ ـ يُخْبِرُ عَنْ مَحْمُودِ بْنِ لَبِيدٍ عَنْ رَافِعِ بْنِ خَدِيجٍ أَنَّ النَّبِيَّ ﷺ قَالَ: أَصْبِحُوا بِالصُّبْحِ؛ فَإِنَّهُ أَعْظَمُ لِلأَجْرِ أَوْ لأَجْرِكُمْ. [ن: ٥٤٨، د: ٤٢٤، ت: ١٥٤، تحفة ٣٥٨٢]

٣ ـ وَقْت[1] صَلَاةِ الظُّهْرِ

٦٧٣ ـ حَدَّثَنَا مُحَمَّدُ بْنُ بَشَّارٍ، حَدَّثَنَا يَحْيَى بْنُ سَعِيدٍ، عَنْ شُعْبَةَ، عَنْ سِمَاكِ بْنِ حَرْبٍ عَنْ جَابِرِ بْنِ سَمُرَةَ أَنَّ النَّبِيَّ ﷺ كَانَ يُصَلِّي الظُّهْرَ إِذَا دَحَضَتِ[2] الشَّمْسُ. [م: ٦١٨، تحفة ٢١٧٩]

٦٧٤ ـ حَدَّثَنَا مُحَمَّدُ بْنُ بَشَّارٍ، حَدَّثَنَا يَحْيَى بْنُ سَعِيدٍ، عَنْ عَوْفِ بْنِ أَبِي جَمِيلَةَ، عَنْ سَيَّارِ بْنِ سَلَامَةَ عَنْ أَبِي بَرْزَةَ الأَسْلَمِيِّ قَالَ: كَانَ النَّبِيُّ ﷺ يُصَلِّي صَلَاةَ الْهَجِيرِ الَّتِي تَدْعُونَهَا الظُّهْرَ، إِذَا دَحَضَتِ الشَّمْسُ. [خ: ٥٤٧، م: ٦٤٧، تحفة ١١٦٠٥]

*قَالَ الْقَطَّانُ: حَدَّثَنَا أَبُو حَاتِمٍ، حَدَّثَنَا الأَنْصَارِيُّ، حَدَّثَنَا عَوْفٌ نَحْوَهُ[3].

٦٧٥ ـ حَدَّثَنَا عَلِيُّ بْنُ مُحَمَّدٍ، حَدَّثَنَا وَكِيعٌ، حَدَّثَنَا الأَعْمَشُ، عَنْ أَبِي إِسْحَاقَ، عَنْ حَارِثَةَ بْنِ مُضَرِّبٍ الْعَبْدِيِّ عَنْ خَبَّابٍ قَالَ: شَكَوْنَا إِلَى رَسُولِ اللهِ ﷺ حَرَّ الرَّمْضَاءِ فَلَمْ يُشْكِنَا. [م: ٦١٩، تحفة ٣٥١٢]

٦٧٦ ـ حَدَّثَنَا أَبُو كُرَيْبٍ، حَدَّثَنَا مُعَاوِيَةُ بْنُ هِشَامٍ، عَنْ سُفْيَانَ، عَنْ زَيْدِ بْنِ جُبَيْرٍ، عَنْ خِشْفِ بْنِ مَالِكٍ، عَنْ أَبِيهِ عَنْ عَبْدِاللهِ بْنِ مَسْعُودٍ قَالَ: شَكَوْنَا إِلَى النَّبِيِّ ﷺ حَرَّ الرَّمْضَاءِ فَلَمْ يُشْكِنَا. [تحفة ٩٥٤٥]

٤ ـ [بَابُ][4] الإِبْرَادِ بِالظُّهْرِ فِي شِدَّةِ الْحَرِّ

٦٧٧ ـ حَدَّثَنَا هِشَامُ بْنُ عَمَّارٍ، حَدَّثَنَا مَالِكُ بْنُ أَنَسٍ، حَدَّثَنَا أَبُو الزِّنَادِ، عَنِ الأَعْرَجِ عَنْ أَبِي هُرَيْرَةَ قَالَ: قَالَ رَسُولُ اللهِ ﷺ: إِذَا اشْتَدَّ الْحَرُّ فَأَبْرِدُوا بِالصَّلَاةِ؛ فَإِنَّ شِدَّةَ الْحَرِّ مِنْ فَيْحِ جَهَنَّمَ. [خ: ٥٣٣، م: ٦١٥، تحفة ١٣٨٦٢]

٦٧٨ ـ حَدَّثَنَا مُحَمَّدُ بْنُ رُمْحٍ، أَنْبَأَنَا اللَّيْثُ بْنُ سَعْدٍ، عَنِ ابْنِ شِهَابٍ، عَنْ سَعِيدِ بْنِ الْمُسَيَّبِ وَأَبِي سَلَمَةَ بْنِ عَبْدِالرَّحْمَنِ عَنْ أَبِي هُرَيْرَةَ أَنَّ رَسُولَ اللهِ ﷺ قَالَ: إِذَا اشْتَدَّ الْحَرُّ فَأَبْرِدُوا بِالظُّهْرِ[5]؛ فَإِنَّ شِدَّةَ الْحَرِّ مِنْ فَيْحِ جَهَنَّمَ. [خ: ٥٣٣، م: ٦١٥، تحفة ١٣٢٢٦]

٦٧٩ ـ حَدَّثَنَا أَبُو كُرَيْبٍ، حَدَّثَنَا أَبُو مُعَاوِيَةَ، عَنِ الأَعْمَشِ، عَنْ أَبِي صَالِحٍ عَنْ أَبِي سَعِيدٍ قَالَ: قَالَ رَسُولُ اللهِ ﷺ: أَبْرِدُوا بِالظُّهْرِ[6]؛ فَإِنَّ شِدَّةَ الْحَرِّ مِنْ فَيْحِ جَهَنَّمَ. [خ: ٥٣٨، تحفة ٤٠٠٦]

٦٨٠ ـ حَدَّثَنَا تَمِيمُ بْنُ الْمُنْتَصِرِ الْوَاسِطِيُّ، حَدَّثَنَا إِسْحَاقُ بْنُ يُوسُفَ، عَنْ شَرِيكٍ، عَنْ بَيَانٍ، عَنْ قَيْسِ بْنِ أَبِي حَازِمٍ عَنِ الْمُغِيرَةِ بْنِ شُعْبَةَ قَالَ: كُنَّا نُصَلِّي مَعَ رَسُولِ اللهِ ﷺ صَلَاةَ الظُّهْرِ بِالْهَاجِرَةِ، فَقَالَ لَنَا: أَبْرِدُوا بِالصَّلَاةِ؛ فَإِنَّ شِدَّةَ الْحَرِّ مِنْ فَيْحِ جَهَنَّمَ. [تحفة ١١٥٢٦]

---

(١) في المطبوع: «باب».
(٢) زالت.
(٣) جاءت هذه الزيادة في التيمورية عقب حديث (٦٧٥) ومكانها في هذا الموضع.
(٤) زيادة من مراد وباريس.
(٥) في التيمورية: «بالصلاة».
(٦) في التيمورية: «بالصلاة» وأشار في هامش باريس في نسخة: بالصلاة.

٦٨١ ـ **حَدَّثَنَا** عَبْدُالرَّحْمَنِ بْنُ عُمَرَ، حَدَّثَنَا عَبْدُالْوَهَّابِ الثَّقَفِيُّ، حَدَّثَنَا[١] عُبَيْدُاللهِ، عَنْ نَافِعٍ عَنِ ابْنِ عُمَرَ قَالَ: قَالَ رَسُولُ اللهِ ﷺ: أَبْرِدُوا بِالظُّهْرِ. [تحفة ٨٠٤٤]

٥ ـ بَابُ [وَقْتِ][٢] صَلَاةِ الْعَصْرِ

٦٨٢ ـ **حَدَّثَنَا** مُحَمَّدُ بْنُ رُمْحٍ، أَنْبَأَنَا اللَّيْثُ بْنُ سَعْدٍ، عَنِ ابْنِ شِهَابٍ عَنْ أَنَسِ بْنِ مَالِكٍ أَنَّهُ أَخْبَرَهُ أَنَّ رَسُولَ اللهِ ﷺ كَانَ يُصَلِّي الْعَصْرَ وَالشَّمْسُ مُرْتَفِعَةٌ حَيَّةٌ، فَيَذْهَبُ الذَّاهِبُ إِلَى الْعَوَالِي وَالشَّمْسُ مُرْتَفِعَةٌ. [خ: ٥٤٨، م: ٦٢١، تحفة ١٥٢٢]

٦٨٣ ـ **حَدَّثَنَا** أَبُو بَكْرِ بْنُ أَبِي شَيْبَةَ، حَدَّثَنَا سُفْيَانُ بْنُ عُيَيْنَةَ، عَنِ الزُّهْرِيِّ، عَنْ عُرْوَةَ عَنْ عَائِشَةَ قَالَتْ: صَلَّى النَّبِيُّ ﷺ الْعَصْرَ وَالشَّمْسُ فِي حُجْرَتِي لَمْ يَظْهَرِ[٣] الْفَيْءُ بَعْدُ. [خ: ٥٤٥، م: ٦١١، تحفة ١٦٤٤٠]

٦ ـ [بَابُ][٤] الْمُحَافَظَةِ عَلَى صَلَاةِ الْعَصْرِ

٦٨٤ ـ **حَدَّثَنَا** أَحْمَدُ بْنُ عَبْدَةَ، حَدَّثَنَا حَمَّادُ بْنُ زَيْدٍ، عَنْ عَاصِمِ بْنِ بَهْدَلَةَ، عَنْ زِرِّ بْنِ حُبَيْشٍ عَنْ عَلِيِّ بْنِ أَبِي طَالِبٍ أَنَّ رَسُولَ اللهِ ﷺ قَالَ يَوْمَ الْخَنْدَقِ: مَلأَ اللهُ بُيُوتَهُمْ وَقُبُورَهُمْ نَارًا، كَمَا شَغَلُونَا عَنِ الصَّلَاةِ[٥] الْوُسْطَى. [خ: ٢٩٣١، م: ٦٢٧، تحفة ١٠٠٩٣]

٦٨٥ ـ **حَدَّثَنَا** هِشَامُ بْنُ عَمَّارٍ، حَدَّثَنَا سُفْيَانُ [بْنُ عُيَيْنَةَ][٦]، عَنِ الزُّهْرِيِّ، عَنْ سَالِمٍ عَنِ ابْنِ عُمَرَ أَنَّ رَسُولَ اللهِ ﷺ قَالَ: إِنَّ الَّذِي تَفُوتُهُ صَلَاةُ الْعَصْرِ، فَكَأَنَّمَا وُتِرَ[٧] أَهْلَهُ وَمَالَهُ[٨]. [خ: ٥٥٢، م: ٦٢٦، تحفة ٦٨٢٩]

٦٨٦ ـ **حَدَّثَنَا** حَفْصُ بْنُ عَمْرٍو، حَدَّثَنَا عَبْدُالرَّحْمَنِ بْنُ مَهْدِيٍّ ع وحَدَّثَنَا يَحْيَى بْنُ حَكِيمٍ، حَدَّثَنَا يَزِيدُ بْنُ هَارُونَ، قَالَا: حَدَّثَنَا مُحَمَّدُ بْنُ طَلْحَةَ، عَنْ زُبَيْدٍ، عَنْ مُرَّةَ عَنْ عَبْدِاللهِ قَالَ: حَبَسَ الْمُشْرِكُونَ النَّبِيَّ ﷺ عَنْ صَلَاةِ الْعَصْرِ حَتَّى غَابَتِ الشَّمْسُ، فَقَالَ: حَبَسُونَا عَنْ صَلَاةِ الْوُسْطَى، مَلأَ اللهُ قُبُورَهُمْ وَبُيُوتَهُمْ نَارًا. [م: ٦٢٨، تحفة ٩٥٤٩]

٧ ـ بَابُ وَقْتِ صَلَاةِ الْمَغْرِبِ

٦٨٧ ـ **حَدَّثَنَا** عَبْدُالرَّحْمَنِ بْنُ إِبْرَاهِيمَ الدِّمَشْقِيُّ، حَدَّثَنَا الْوَلِيدُ بْنُ مُسْلِمٍ، حَدَّثَنَا الأَوْزَاعِيُّ، حَدَّثَنَا أَبُو النَّجَاشِيِّ قَالَ: سَمِعْتُ رَافِعَ بْنَ خَدِيجٍ يَقُولُ: كُنَّا نُصَلِّي الْمَغْرِبَ عَلَى عَهْدِ رَسُولِ اللهِ ﷺ، فَيَنْصَرِفُ أَحَدُنَا وَإِنَّهُ لَيَنْظُرُ إِلَى مَوَاقِعِ نَبْلِهِ. [خ: ٥٥٩، م: ٦٣٧، تحفة ٣٥٧٢]

٦٨٧ ـ * [**حَدَّثَنَا** أَبُو يَحْيَى الزَّعْفَرَانِيُّ، حَدَّثَنَا إِبْرَاهِيمُ بْنُ مُوسَى نَحْوَهُ][٩].

٦٨٨ ـ **حَدَّثَنَا** يَعْقُوبُ بْنُ حُمَيْدِ بْنِ كَاسِبٍ، حَدَّثَنَا الْمُغِيرَةُ بْنُ عَبْدِالرَّحْمَنِ، عَنْ يَزِيدَ بْنِ أَبِي عُبَيْدٍ عَنْ سَلَمَةَ بْنِ الأَكْوَعِ أَنَّهُ كَانَ يُصَلِّي مَعَ النَّبِيِّ ﷺ الْمَغْرِبَ إِذَا تَوَارَتْ بِالْحِجَابِ. [خ: ٥٦١، م: ٦٣٦، تحفة ٤٥٣٥]

---

(١) في مراد وباريس: «عن».
(٢) زيادة من مراد وباريس.
(٣) في المطبوع: «يظهرها».
(٤) زيادة من مراد وباريس.
(٥) في التيمورية: «صلاة».
(٦) زيادة من المحمودية.
(٧) بمعنى سلب.
(٨) قال النووي: «روي بنصب اللامين ورفعهما، والنصب هو الصحيح المشهور الذي عليه الجمهور على أنه مفعول ثان، ومن رفع فعلى ما لم يسم فاعله».
(٩) زيادة من مراد وباريس، ومكانها الصحيح عقب حديث (٦٨٩).

٦٨٩ ـ **حَدَّثَنَا** مُحَمَّدُ بْنُ يَحْيَى، حَدَّثَنَا إِبْرَاهِيمُ بْنُ مُوسَى، أَنْبَأَنَا عَبَّادُ بْنُ الْعَوَّامِ، عَنْ عُمَرَ بْنِ إِبْرَاهِيمَ، عَنْ قَتَادَةَ، عَنِ الْحَسَنِ، عَنِ الأَحْنَفِ بْنِ قَيْسٍ عَنِ الْعَبَّاسِ بْنِ عَبْدِالْمُطَّلِبِ قَالَ: قَالَ رَسُولُ اللهِ ﷺ: لَا تَزَالُ أُمَّتِي عَلَى الْفِطْرَةِ مَا لَمْ يُؤَخِّرُوا الْمَغْرِبَ حَتَّى تَشْتَبِكَ النُّجُومُ.

قَالَ أَبُو عَبْد اللهِ ابْنُ مَاجَه[١]: سَمِعْتُ مُحَمَّدَ بْنَ يَحْيَى يَقُولُ: اضْطَرَبَ النَّاسُ فِي هَذَا الْحَدِيثِ بِبَغْدَادَ، فَذَهَبْتُ أَنَا وَأَبُو بَكْرٍ الأَعْيَنُ إِلَى الْعَوَّامِ بْنِ عَبَّادِ بْنِ الْعَوَّامِ فَأَخْرَجَ إِلَيْنَا أَصْلَ أَبِيهِ، فَإِذَا الْحَدِيثُ فِيهِ. [تحفة ٥١٢٥]

٨ ـ [بَابُ][٢]وَقْتِ صَلَاةِ الْعِشَاءِ

٦٩٠ ـ **حَدَّثَنَا** هِشَامُ بْنُ عَمَّارٍ، حَدَّثَنَا سُفْيَانُ بْنُ عُيَيْنَةَ، عَنْ أَبِي الزِّنَادِ، عَنِ الأَعْرَجِ عَنْ أَبِي هُرَيْرَةَ أَنَّ رَسُولَ اللهِ ﷺ قَالَ: لَوْلَا أَنْ أَشُقَّ عَلَى أُمَّتِي لأَمَرْتُهُمْ بِتَأْخِيرِ الْعِشَاءِ. [خ: ٨٨٧، م: ٢٥٢، تحفة ١٣٦٧٣]

٦٩١ ـ **حَدَّثَنَا** أَبُو بَكْرِ بْنُ أَبِي شَيْبَةَ، حَدَّثَنَا أَبُو أُسَامَةَ وَعَبْدُاللهِ بْنُ نُمَيْرٍ، عَنْ عُبَيْدِاللهِ، عَنْ سَعِيدِ بْنِ أَبِي سَعِيدٍ عَنْ أَبِي هُرَيْرَةَ قَالَ: قَالَ رَسُولُ اللهِ ﷺ: لَوْلَا أَنْ أَشُقَّ عَلَى أُمَّتِي لأَخَّرْتُ صَلَاةَ الْعِشَاءِ إِلَى ثُلُثِ اللَّيْلِ أَوْ نِصْفِ اللَّيْلِ. [ت: ١٦٧، تحفة ١٢٩٨٨]

٦٩٢ ـ **حَدَّثَنَا** مُحَمَّدُ بْنُ الْمُثَنَّى، حَدَّثَنَا خَالِدُ بْنُ الْحَارِثِ، حَدَّثَنَا حُمَيْدٌ قَالَ: سُئِلَ أَنَسُ [بْنُ مَالِكٍ][٣]هَلِ اتَّخَذَ النَّبِيُّ ﷺ خَاتَمًا؟ قَالَ: نَعَمْ، أَخَّرَ لَيْلَةً [صَلَاةَ][٤]الْعِشَاءِ الآخِرَةِ إِلَى قَرِيبٍ مِنْ شَطْرِ اللَّيْلِ، فَلَمَّا صَلَّى أَقْبَلَ عَلَيْنَا بِوَجْهِهِ، فَقَالَ: إِنَّ النَّاسَ قَدْ صَلَّوْا وَنَامُوا، وَإِنَّكُمْ لَنْ تَزَالُوا فِي صَلَاةٍ مَا انْتَظَرْتُمُ الصَّلَاةَ.

قَالَ أَنَسٌ: كَأَنِّي أَنْظُرُ إِلَى وَبِيصِ خَاتَمِهِ. [خ: ٦٦١، م: ٦٤٠، تحفة ٦٣٥]

*[حَدَّثَنَا أَبُو حَاتِمٍ، حَدَّثَنَا الأَنْصَارِيُّ حَدَّثَنَا حُمَيْدٌ نَحْوَهُ][٥].

٦٩٣ ـ **حَدَّثَنَا** عِمْرَانُ بْنُ مُوسَى اللَّيْثِيُّ، حَدَّثَنَا عَبْدُالْوَارِثِ بْنُ سَعِيدٍ، حَدَّثَنَا دَاوُدُ بْنُ أَبِي هِنْدٍ، عَنْ أَبِي نَضْرَةَ عَنْ أَبِي سَعِيدٍ قَالَ: صَلَّى بِنَا رَسُولُ اللهِ ﷺ صَلَاةَ الْمَغْرِبِ، ثُمَّ لَمْ يَخْرُجْ حَتَّى ذَهَبَ شَطْرُ اللَّيْلِ، فَخَرَجَ فَصَلَّى بِهِمْ، ثُمَّ قَالَ: إِنَّ النَّاسَ قَدْ صَلَّوْا وَنَامُوا، وَأَنْتُمْ لَمْ تَزَالُوا فِي صَلَاةٍ مَا انْتَظَرْتُمُ الصَّلَاةَ، وَلَوْلَا الضَّعِيفُ وَالسَّقِيمُ أَحْبَبْتُ أَنْ أُؤَخِّرَ هَذِهِ الصَّلَاةَ إِلَى شَطْرِ اللَّيْلِ. [ن: ٥٣٨، د: ٤٢٢، تحفة ٤٣١٤]

٩ ـ [بَابُ][٦]مِيقَاتِ الصَّلَاةِ فِي الْغَيْمِ

٦٩٤ ـ [٧] **حَدَّثَنَا** عَبْدُالرَّحْمَنِ بْنُ إِبْرَاهِيمَ وَمُحَمَّدُ بْنُ الصَّبَّاحِ، قَالَا: حَدَّثَنَا الْوَلِيدُ بْنُ مُسْلِمٍ، حَدَّثَنَا الأَوْزَاعِيُّ، حَدَّثَنِي يَحْيَى بْنُ أَبِي كَثِيرٍ، عَنْ أَبِي قِلَابَةَ، حَدَّثَنِي[٨] أَبُو الْمُهَاجِرِ عَنْ بُرَيْدَةَ الأَسْلَمِيِّ قَالَ: كُنَّا مَعَ رَسُولِ اللهِ ﷺ فِي غَزْوَةٍ فَقَالَ: بَكِّرُوا بِالصَّلَاةِ فِي الْيَوْمِ الْغَيْمِ؛ فَإِنَّهُ مَنْ فَاتَتْهُ صَلَاةُ الْعَصْرِ حَبِطَ عَمَلُهُ[٩]. [تحفة ٢٠١٤]

---

(١) في المطبوع: «أبو عبدالله محمد بن يزيد بن ماجه».
(٢) زيادة من مراد وباريس.
(٣) زيادة من مراد وباريس.
(٤) زيادة من مراد وباريس.
(٥) زيادة من مراد وباريس.
(٦) زيادة من مراد وباريس.
(٧) قلت: انظر الإرواء (٢٥٥) وبه تعلم فساد قول من زعم أن شيخنا يقف عند ظاهر الأسانيد ولا يجيد علم العلل وترى بسط ذلك في رسالتي «علم العلل عند العلامة الألباني» يسر الله لي تمامها.
(٨) في مراد باريس: «عن أبي المهاجر».
(٩) والصحيح في لفظ الحديث رواية البخاري وهي: «كنا مع بريدة في يوم ذي غيم فقال: بكروا بالصلاة فإن النبي ﷺ قال: من ترك صلاة العصر حبط عمله».

١٠ ـ [بَابُ][1]مَنْ نَامَ عَنِ الصَّلَاةِ أَوْ نَسِيَهَا

٦٩٥ ـ **حَدَّثَنَا** نَصْرُ بْنُ عَلِيٍّ الْجَهْضَمِيُّ، حَدَّثَنَا يَزِيدُ بْنُ زُرَيْعٍ، حَدَّثَنَا حَجَّاجٌ، حَدَّثَنَا قَتَادَةُ عَنْ أَنَسِ بْنِ مَالِكٍ قَالَ: سُئِلَ النَّبِيُّ ﷺ عَنِ الرَّجُلِ يَغْفُلُ عَنِ الصَّلَاةِ أَوْ يَرْقُدُ عَنْهَا؟ قَالَ: يُصَلِّيهَا إِذَا ذَكَرَهَا. [خ: ٥٩٧، م: ٦٨٤، تحفة ١١٥١]

٦٩٦ ـ **حَدَّثَنَا** جُبَارَةُ بْنُ الْمُغَلِّسِ، **حَدَّثَنَا** أَبُو عَوَانَةَ، عَنْ قَتَادَةَ عَنْ أَنَسِ بْنِ مَالِكٍ قَالَ: قَالَ رَسُولُ اللهِ ﷺ: مَنْ نَسِيَ صَلَاةً فَلْيُصَلِّهَا إِذَا ذَكَرَهَا. [خ: ٥٩٧، م: ٦٨٤، تحفة ١٤٣٠]

٦٩٧ ـ **حَدَّثَنَا** حَرْمَلَةُ بْنُ يَحْيَى، حَدَّثَنَا عَبْدُاللهِ بْنُ وَهْبٍ، حَدَّثَنَا يُونُسُ، عَنِ ابْنِ شِهَابٍ، عَنْ سَعِيدِ بْنِ الْمُسَيَّبِ عَنْ أَبِي هُرَيْرَةَ أَنَّ رَسُولَ اللهِ ﷺ حِينَ قَفَلَ مِنْ غَزْوَةِ خَيْبَرَ، فَسَارَ لَيْلَهُ، حَتَّى إِذَا أَدْرَكَهُ الْكَرَى[2] عَرَّسَ وَقَالَ لِبِلَالٍ: اكْلَأْ لَنَا اللَّيْلَ، فَصَلَّى بِلَالٌ مَا قُدِّرَ لَهُ، وَنَامَ رَسُولُ اللهِ ﷺ وَأَصْحَابُهُ، فَلَمَّا تَقَارَبَ الْفَجْرُ اسْتَنَدَ بِلَالٌ إِلَى رَاحِلَتِهِ، مُوَاجِهَ الْفَجْرِ، فَغَلَبَتْ بِلَالًا عَيْنَاهُ، وَهُوَ مُسْتَسْنِدٌ[3] إِلَى رَاحِلَتِهِ، فَلَمْ يَسْتَيْقِظْ بِلَالٌ وَلَا أَحَدٌ مِنْ أَصْحَابِهِ حَتَّى ضَرَبَتْهُمُ الشَّمْسُ، فَكَانَ رَسُولُ اللهِ ﷺ أَوَّلَهُمُ اسْتِيقَاظًا، فَفَزِعَ رَسُولُ اللهِ ﷺ فَقَالَ: أَيْ بِلَالُ! فَقَالَ بِلَالٌ: أَخَذَ بِنَفْسِي الَّذِي أَخَذَ بِنَفْسِكَ بِأَبِي أَنْتَ [وَأُمِّي][4] يَا رَسُولَ اللهِ! قَالَ: اقْتَادُوا، فَاقْتَادُوا رَوَاحِلَهُمْ شَيْئًا، ثُمَّ تَوَضَّأَ رَسُولُ اللهِ ﷺ، وَأَمَرَ بِلَالًا فَأَقَامَ الصَّلَاةَ، فَصَلَّى بِهِمُ الصُّبْحَ، فَلَمَّا قَضَى النَّبِيُّ ﷺ الصَّلَاةَ قَالَ: مَنْ نَسِيَ صَلَاةً فَلْيُصَلِّهَا إِذَا ذَكَرَهَا فَإِنَّ اللهَ قَالَ: ﴿وَأَقِمِ ٱلصَّلَوٰةَ لِذِكْرِىٓ﴾ [طه: ١٤] قَالَ: وَكَانَ ابْنُ شِهَابٍ يَقْرَؤُهَا لِلذِّكْرَى. [م: ٦٨٠، تحفة ١٣٣٢٦]

٦٩٨ ـ **حَدَّثَنَا** أَحْمَدُ بْنُ عَبْدَةَ، أَنْبَأَنَا حَمَّادُ بْنُ زَيْدٍ، عَنْ ثَابِتٍ، عَنْ عَبْدِاللهِ بْنِ رَبَاحٍ عَنْ أَبِي قَتَادَةَ قَالَ: ذَكَرُوا تَفْرِيطَهُمْ فِي النَّوْمِ، فَقَالَ: نَامُوا حَتَّى طَلَعَتِ الشَّمْسُ فَقَالَ رَسُولُ اللهِ ﷺ: لَيْسَ فِي النَّوْمِ تَفْرِيطٌ، إِنَّمَا التَّفْرِيطُ فِي الْيَقَظَةِ، فَإِذَا نَسِيَ أَحَدُكُمْ صَلَاةً، أَوْ نَامَ عَنْهَا، فَلْيُصَلِّهَا إِذَا ذَكَرَهَا، وَلِوَقْتِهَا مِنَ الْغَدِ[5].

قَالَ عَبْدُاللهِ بْنُ رَبَاحٍ: فَسَمِعَنِي عِمْرَانُ بْنُ الْحُصَيْنِ وَأَنَا أُحَدِّثُ بِالْحَدِيثِ، فَقَالَ: يَا فَتَى انْظُرْ كَيْفَ تُحَدِّثُ، فَإِنِّي شَاهِدٌ لِلْحَدِيثِ مَعَ رَسُولِ اللهِ ﷺ، قَالَ: فَمَا أَنْكَرَ مِنْ حَدِيثِهِ شَيْئًا. [خ: ٥٩٥، م: ٦٨١، تحفة ١٢٠٨٩]

١١ ـ [بَابُ][6]وَقْتِ الصَّلَاةِ فِي الْعُذْرِ وَالضَّرُورَةِ

٦٩٩ ـ **حَدَّثَنَا** مُحَمَّدُ بْنُ الصَّبَّاحِ، حَدَّثَنَا عَبْدُالْعَزِيزِ بْنُ مُحَمَّدٍ الدَّرَاوَرْدِيُّ، أَخْبَرَنِي زَيْدُ بْنُ أَسْلَمَ، عَنْ عَطَاءِ بْنِ يَسَارٍ وَعَنْ بُسْرِ بْنِ سَعِيدٍ وَعَنِ الأَعْرَجِ يُحَدِّثُونَهُ عَنْ أَبِي هُرَيْرَةَ أَنَّ رَسُولَ اللهِ ﷺ قَالَ: مَنْ أَدْرَكَ مِنَ الْعَصْرِ رَكْعَةً قَبْلَ أَنْ تَغْرُبَ الشَّمْسُ فَقَدْ أَدْرَكَهَا، وَمَنْ أَدْرَكَ مِنَ الصُّبْحِ رَكْعَةً قَبْلَ أَنْ تَطْلُعَ الشَّمْسُ فَقَدْ أَدْرَكَهَا. [خ: ٥٥٦، م: ٦٠٧، تحفة ١٤٢١٦]

٧٠٠ ـ **حَدَّثَنَا** أَحْمَدُ بْنُ عَمْرِو بْنِ السَّرْحِ وَحَرْمَلَةُ بْنُ يَحْيَى الْمِصْرِيَّانِ، قَالَا: حَدَّثَنَا عَبْدُاللهِ بْنُ وَهْبٍ، أَخْبَرَنِي يُونُسُ، عَنِ ابْنِ شِهَابٍ، عَنْ عُرْوَةَ عَنْ عَائِشَةَ أَنَّ رَسُولَ اللهِ ﷺ قَالَ: مَنْ أَدْرَكَ مِنَ الصُّبْحِ رَكْعَةً

---

(١) زيادة من مراد وباريس.
(٢) النعاس.
(٣) في مراد: «مستند».
(٤) زيادة من مراد وباريس.
(٥) أي في الغد يصلي الصلاة لوقتها والمراد المحافظة على الوقت.
(٦) زيادة من مراد وباريس.

قَبْلَ أَنْ تَطْلُعَ الشَّمْسُ، فَقَدْ أَدْرَكَهَا، وَمَنْ أَدْرَكَ مِنَ الْعَصْرِ رَكْعَةً قَبْلَ أَنْ تَغِيبَ[1] الشَّمْسُ، فَقَدْ أَدْرَكَهَا. [م: ٦٠٩، تحفة ١٦٧٠٥]

٧٠٠ (م) ـ **حَدَّثَنَا** جَمِيلُ بْنُ الْحَسَنِ، حَدَّثَنَا عَبْدُالأَعْلَى، حَدَّثَنَا مَعْمَرٌ، عَنِ الزُّهْرِيِّ، عَنْ أَبِي سَلَمَةَ، عَنْ أَبِي هُرَيْرَةَ أَنَّ رَسُولَ اللهِ ﷺ قَالَ: وَذَكَرَ نَحْوَهُ. [تحفة ١٥٢٧٤]

١٢ ـ بَابُ النَّهْيِ عَنِ النَّوْمِ قَبْلَ صَلَاةِ الْعِشَاءِ وَعَنِ الْحَدِيثِ بَعْدَهَا

٧٠١ ـ **حَدَّثَنَا** مُحَمَّدُ بْنُ بَشَّارٍ، حَدَّثَنَا يَحْيَى بْنُ سَعِيدٍ وَمُحَمَّدُ بْنُ جَعْفَرٍ وَعَبْدُالْوَهَّابِ قَالُوا: حَدَّثَنَا عَوْفٌ، عَنْ أَبِي الْمِنْهَالِ سَيَّارِ بْنِ سَلَامَةَ عَنْ أَبِي بَرْزَةَ الأَسْلَمِيِّ قَالَ: كَانَ رَسُولُ اللهِ ﷺ يَسْتَحِبُّ أَنْ يُؤَخِّرَ الْعِشَاءَ، وَكَانَ يَكْرَهُ النَّوْمَ قَبْلَهَا، وَالْحَدِيثَ بَعْدَهَا. [خ: ٥٤٧، م: ٦٤٧، تحفة ١١٦٠٦]

٧٠٢ ـ[2] **حَدَّثَنَا** أَبُو بَكْرِ بْنُ أَبِي شَيْبَةَ، حَدَّثَنَا أَبُو نُعَيْمٍ ع وحَدَّثَنَا مُحَمَّدُ بْنُ بَشَّارٍ، حَدَّثَنَا أَبُو عَامِرٍ، قَالَا: حَدَّثَنَا عَبْدُاللهِ بْنُ عَبْدِالرَّحْمَنِ بْنِ يَعْلَى الطَّائِفِيُّ، عَنْ عَبْدِالرَّحْمَنِ بْنِ الْقَاسِمِ، عَنْ أَبِيهِ عَنْ عَائِشَةَ قَالَتْ: مَا نَامَ رَسُولُ اللهِ ﷺ قَبْلَ الْعِشَاءِ، وَلَا سَمَرَ بَعْدَهَا. [تحفة ١٧٤٩٧]

٧٠٣ ـ **حَدَّثَنَا** عَبْدُاللهِ بْنُ سَعِيدٍ وَإِسْحَاقُ بْنُ إِبْرَاهِيمَ بْنِ حَبِيبٍ وَعَلِيُّ بْنُ الْمُنْذِرِ قَالُوا: حَدَّثَنَا مُحَمَّدُ بْنُ فُضَيْلٍ، حَدَّثَنَا عَطَاءُ بْنُ السَّائِبِ، عَنْ شَقِيقٍ عَنْ عَبْدِاللهِ بْنِ مَسْعُودٍ قَالَ: جَدَبَ لَنَا رَسُولُ اللهِ ﷺ السَّمَرَ بَعْدَ الْعِشَاءِ.

قَالَ ابْنُ مَاجَهْ: يَعْنِي زَجَرَنَا عَنْهُ[3]، نَهَانَا عَنْهُ. [تحفة ٩٢٨٦]

١٣ ـ [بَابُ][4] النَّهْيِ أَنْ يُقَالَ: صَلَاةُ الْعَتَمَةِ

٧٠٤ ـ **حَدَّثَنَا** هِشَامُ بْنُ عَمَّارٍ وَمُحَمَّدُ بْنُ الصَّبَّاحِ، قَالَا: حَدَّثَنَا سُفْيَانُ [بْنُ عُيَيْنَةَ][5]، عَنْ عَبْدِاللهِ بْنِ أَبِي لَبِيدٍ، عَنْ أَبِي سَلَمَةَ عَنِ ابْنِ عُمَرَ قَالَ: سَمِعْتُ رَسُولَ اللهِ ﷺ يَقُولُ: لَا تَغْلِبَنَّكُمُ الأَعْرَابُ عَلَى اسْمِ صَلَاتِكُمْ؛ فَإِنَّهَا الْعِشَاءُ، وَإِنَّهُمْ يُعْتِمُونَ بِالإِبِلِ. [م: ٦٤٤، تحفة ٨٥٨٢]

٧٠٥ ـ **حَدَّثَنَا** يَعْقُوبُ بْنُ حُمَيْدِ بْنِ كَاسِبٍ، حَدَّثَنَا الْمُغِيرَةُ بْنُ عَبْدِالرَّحْمَنِ، عَنْ مُحَمَّدِ بْنِ عَجْلَانَ، عَنِ الْمَقْبُرِيِّ، عَنْ أَبِي هُرَيْرَةَ ع وحَدَّثَنَا يَعْقُوبُ بْنُ حُمَيْدٍ، حَدَّثَنَا ابْنُ أَبِي حَازِمٍ، عَنْ عَبْدِالرَّحْمَنِ بْنِ حَرْمَلَةَ، عَنْ سَعِيدِ بْنِ الْمُسَيَّبِ عَنْ أَبِي هُرَيْرَةَ أَنَّ النَّبِيَّ ﷺ قَالَ: لَا تَغْلِبَنَّكُمُ الأَعْرَابُ عَلَى اسْمِ صَلَاتِكُمْ ـ زَادَ ابْنُ حَرْمَلَةَ: فَإِنَّمَا هِيَ الْعِشَاءُ ـ، وَإِنَّمَا يَقُولُونَ الْعَتَمَةُ لإِعْتَامِهِمْ بِالإِبِلِ. [تحفة ١٣٠٦٥]

---

(١) في المحمودية: «تغرب».

(٢) قلت: لم ينفرد به عبدالله بن عبدالرحمٰن الطائفي وانظر الثمر المستطاب لشيخنا (١/٧٤) وانظر التعليق على مسند الإمام أحمد طبعة الرسالة (٤٣/٣١٥).

(٣) في المطبوع: «أي».

(٤) زيادة من مراد وباريس.

(٥) زيادة من مراد وباريس.

٣ ـ أبواب[١] الأَذَانِ وَالسُّنَّةِ فِيهِ

١ ـ بَابُ بَدْءِ الأَذَانِ

٧٠٦ ـ **حَدَّثَنَا** أَبُو عُبَيْدٍ مُحَمَّدُ بْنُ عُبَيْدِ بْنِ مَيْمُونٍ الْمَدَنِيُّ، حَدَّثَنَا مُحَمَّدُ بْنُ سَلَمَةَ الْحَرَّانِيُّ، حَدَّثَنَا مُحَمَّدُ بْنُ إِسْحَاقَ، حَدَّثَنَا مُحَمَّدُ بْنُ إِبْرَاهِيمَ التَّيْمِيُّ، عَنْ مُحَمَّدِ بْنِ عَبْدِاللهِ بْنِ زَيْدٍ عَنْ أَبِيهِ قَالَ: كَانَ رَسُولُ اللهِ ﷺ قَدْ هَمَّ بِالْبُوقِ، وَأَمَرَ بِالنَّاقُوسِ فَنُحِتَ، فَأُرِيَ[٢] عَبْدُاللهِ بْنُ زَيْدٍ فِي الْمَنَامِ، قَالَ: رَأَيْتُ رَجُلًا عَلَيْهِ ثَوْبَانِ أَخْضَرَانِ، يَحْمِلُ نَاقُوسًا، فَقُلْتُ لَهُ: يَا عَبْدَ اللهِ تَبِيعُ النَّاقُوسَ؟ قَالَ: وَمَا تَصْنَعُ بِهِ؟ قُلْتُ: أُنَادِي بِهِ إِلَى الصَّلَاةِ، قَالَ: أَفَلَا أَدُلُّكَ عَلَى خَيْرٍ مِنْ ذَلِكَ؟ قُلْتُ: وَمَا هُوَ؟ قَالَ: تَقُولُ: اللهُ أَكْبَرُ اللهُ أَكْبَرُ، اللهُ أَكْبَرُ اللهُ أَكْبَرُ، أَشْهَدُ أَنْ لَا إِلَهَ إِلَّا اللهُ، أَشْهَدُ أَنْ لَا إِلَهَ إِلَّا اللهُ، أَشْهَدُ أَنَّ مُحَمَّدًا رَسُولُ اللهِ، أَشْهَدُ أَنَّ مُحَمَّدًا رَسُولُ اللهِ، حَيَّ عَلَى الصَّلَاةِ، حَيَّ عَلَى الصَّلَاةِ، حَيَّ عَلَى الْفَلَاحِ، حَيَّ عَلَى الْفَلَاحِ، اللهُ أَكْبَرُ اللهُ أَكْبَرُ، لَا إِلَهَ إِلَّا اللهُ. [قَالَ][٣]: فَخَرَجَ عَبْدُاللهِ بْنُ زَيْدٍ حَتَّى أَتَى رَسُولَ اللهِ ﷺ، فَأَخْبَرَهُ بِمَا رَأَى، قَالَ: يَا رَسُولَ اللهِ! رَأَيْتُ رَجُلًا عَلَيْهِ ثَوْبَانِ أَخْضَرَانِ يَحْمِلُ نَاقُوسًا، فَقَصَّ عَلَيْهِ الْخَبَرَ، فَقَالَ رَسُولُ اللهِ ﷺ: إِنَّ صَاحِبَكُمْ قَدْ أُرِي رُؤْيَا، فَاخْرُجْ مَعَ بِلَالٍ إِلَى الْمَسْجِدِ فَأَلْقِهَا عَلَيْهِ، وَلْيُنَادِ بِلَالٌ؛ فَإِنَّهُ أَنْدَى صَوْتًا مِنْكَ. قَالَ: فَخَرَجْتُ مَعَ بِلَالٍ إِلَى الْمَسْجِدِ، فَجَعَلْتُ أُلْقِيهَا عَلَيْهِ وَهُوَ يُنَادِي بِهَا، فَسَمِعَ عُمَرُ بْنُ الْخَطَّابِ بِالصَّوْتِ، فَخَرَجَ فَقَالَ: يَا رَسُولَ اللهِ وَاللهِ لَقَدْ رَأَيْتُ مِثْلَ الَّذِي رَأَى.

قَالَ أَبُو عُبَيْدٍ: فَأَخْبَرَنِي أَبُو بَكْرٍ الْحَكَمِيُّ أَنَّ عَبْدَاللهِ بْنَ زَيْدٍ الأَنْصَارِيَّ قَالَ فِي ذَلِكَ:

أَحْمَدُ اللهَ ذَا الْجَلَالِ وَذَا الإِكْرَامِ ... حَمْدًا عَلَى الأَذَانِ كَثِيرَا
إِذْ أَتَانِي بِهِ الْبَشِيرُ مِنَ اللهِ ... فَأَكْرِمْ بِهِ لَدَيَّ بَشِيرَا
فِي لَيَالٍ وَالَى بِهِنَّ ثَلَاثٍ ... كُلَّمَا جَاءَ زَادَنِي تَوْقِيرَا

[د: ٤٩٩، ت: ١٨٩، تحفة ٥٣٠٩]

٧٠٧ ـ[٤] **حَدَّثَنَا** مُحَمَّدُ بْنُ خَالِدِ بْنِ عَبْدِاللهِ الْوَاسِطِيُّ، حَدَّثَنَا أَبِي، عَنْ عَبْدِالرَّحْمَنِ بْنِ إِسْحَاقَ، عَنِ الزُّهْرِيِّ، عَنْ سَالِمٍ عَنْ أَبِيهِ: أَنَّ النَّبِيَّ ﷺ اسْتَشَارَ النَّاسَ لِمَا يُهِمُّهُمْ [إِلَى][٥] الصَّلَاةِ، فَذَكَرُوا الْبُوقَ، فَكَرِهَهُ مِنْ أَجْلِ الْيَهُودِ، ثُمَّ ذَكَرُوا النَّاقُوسَ، فَكَرِهَهُ مِنْ أَجْلِ النَّصَارَى، فَأُرِيَ النِّدَاءَ تِلْكَ اللَّيْلَةَ رَجُلٌ مِنَ الأَنْصَارِ يُقَالُ لَهُ عَبْدُاللهِ بْنُ زَيْدٍ، وَعُمَرُ بْنُ الْخَطَّابِ، فَطَرَقَ الأَنْصَارِيُّ رَسُولَ اللهِ ﷺ لَيْلًا، فَأَمَرَ رَسُولُ اللهِ ﷺ بِلَالًا فَأَذَّنَ[٦] بِهِ.

قَالَ الزُّهْرِيُّ: وَزَادَ بِلَالٌ فِي نِدَاءِ صَلَاةِ الْغَدَاةِ: الصَّلَاةُ خَيْرٌ مِنَ النَّوْمِ، فَأَقَرَّهَا رَسُولُ اللهِ ﷺ.

قَالَ عُمَرُ: يَا رَسُولَ اللهِ! قَدْ رَأَيْتُ مِثْلَ الَّذِي رَأَى وَلَكِنَّهُ سَبَقَنِي. [تحفة ٦٨٦٦]

---

(١) في المطبوع: «كتاب».
(٢) وفي نسخة كما في حاشية السندي: «فرأى».
(٣) زيادة من مراد وباريس.
(٤) قال شيخنا: وبعضه صحيح.
(٥) زيادة من مراد وباريس.
(٦) في التيمورية: «فأتى به» والمثبت من مراد وباريس.

٢ ـ [بَابُ][(١)] التَّرْجِيعِ فِي الأَذَانِ

٧٠٨ ـ **حَدَّثَنَا** مُحَمَّدُ بْنُ بَشَّارٍ وَمُحَمَّدُ بْنُ يَحْيَى، قَالَا: حَدَّثَنَا أَبُو عَاصِمٍ، أَنْبَأَنَا ابْنُ جُرَيْجٍ، أَخْبَرَنِي عَبْدُالْعَزِيزِ بْنُ عَبْدِالْمَلِكِ بْنِ أَبِي مَحْذُورَةَ، عَنْ عَبْدِاللهِ بْنِ مُحَيْرِيزٍ وَكَانَ يَتِيمًا فِي حِجْرِ أَبِي مَحْذُورَةَ بْنِ مِعْيَرٍ حِينَ جَهَّزَهُ إِلَى الشَّامِ، فَقُلْتُ لأَبِي مَحْذُورَةَ: أَيْ عَمِّ إِنِّي خَارِجٌ إِلَى الشَّامِ، وَإِنِّي أُسْأَلُ عَنْ تَأْذِينِكَ فَأَخْبَرَنِي أَنَّ أَبَا مَحْذُورَةَ قَالَ: خَرَجْتُ فِي نَفَرٍ فَكُنَّا بِبَعْضِ الطَّرِيقِ، فَأَذَّنَ مُؤَذِّنُ رَسُولِ اللهِ ﷺ بِالصَّلَاةِ عِنْدَ رَسُولِ اللهِ ﷺ، فَسَمِعْنَا صَوْتَ الْمُؤَذِّنِ وَنَحْنُ عَنْهُ مُتَنَكِّبُونَ، فَصَرَخْنَا نَحْكِيهِ نَهْزَأُ[(٢)]، فَسَمِعَ رَسُولُ اللهِ ﷺ، فَأَرْسَلَ إِلَيْنَا قَوْمًا فَأَقْعَدُونَا بَيْنَ يَدَيْهِ، فَقَالَ: أَيُّكُمُ الَّذِي سَمِعْتُ صَوْتَهُ قَدِ ارْتَفَعَ؟ فَأَشَارَ إِلَيَّ الْقَوْمُ كُلُّهُمْ وَصَدَقُوا، فَأَرْسَلَ كُلَّهُمْ وَحَبَسَنِي، وَقَالَ لِي: قُمْ فَأَذِّنْ، فَقُمْتُ، وَلَا شَيْءَ أَكْرَهُ إِلَيَّ مِنْ رَسُولِ اللهِ ﷺ وَلَا مِمَّا يَأْمُرُنِي بِهِ، فَقُمْتُ بَيْنَ يَدَيْ رَسُولِ اللهِ ﷺ، فَأَلْقَى عَلَيَّ رَسُولُ اللهِ ﷺ التَّأْذِينَ هُوَ بِنَفْسِهِ، فَقَالَ: قُلِ اللهُ أَكْبَرُ اللهُ أَكْبَرُ، اللهُ أَكْبَرُ اللهُ أَكْبَرُ، أَشْهَدُ أَنْ لَا إِلَهَ إِلَّا اللهُ، أَشْهَدُ أَنْ لَا إِلَهَ إِلَّا اللهُ، أَشْهَدُ أَنَّ مُحَمَّدًا رَسُولُ اللهِ، أَشْهَدُ أَنَّ مُحَمَّدًا رَسُولُ اللهِ، ثُمَّ قَالَ لِي: ارْفَعْ فَمُدَّ مِنْ صَوْتِكَ: أَشْهَدُ أَنْ لَا إِلَهَ إِلَّا اللهُ، أَشْهَدُ أَنْ لَا إِلَهَ إِلَّا اللهُ، أَشْهَدُ أَنَّ مُحَمَّدًا رَسُولُ اللهِ، أَشْهَدُ أَنَّ مُحَمَّدًا رَسُولُ اللهِ، حَيَّ عَلَى الصَّلَاةِ، حَيَّ عَلَى الصَّلَاةِ، حَيَّ عَلَى الْفَلَاحِ، حَيَّ عَلَى الْفَلَاحِ، اللهُ أَكْبَرُ اللهُ أَكْبَرُ، لَا إِلَهَ إِلَّا اللهُ. ثُمَّ دَعَانِي حِينَ قَضَيْتُ التَّأْذِينَ فَأَعْطَانِي صُرَّةً فِيهَا شَيْءٌ مِنْ فِضَّةٍ، ثُمَّ وَضَعَ يَدَهُ عَلَى نَاصِيَةِ أَبِي مَحْذُورَةَ، ثُمَّ أَمَرَّهَا عَلَى وَجْهِهِ مِنْ بَيْنِ[(٣)] ثَدْيَيْهِ ثُمَّ عَلَى كَبِدِهِ، ثُمَّ بَلَغَتْ يَدُ رَسُولِ اللهِ ﷺ سُرَّةَ أَبِي مَحْذُورَةَ، ثُمَّ قَالَ رَسُولُ اللهِ ﷺ: بَارَكَ اللهُ لَكَ، وَبَارَكَ عَلَيْكَ. فَقُلْتُ: يَا رَسُولَ اللهِ أَمَرْتَنِي بِالتَّأْذِينِ بِمَكَّةَ؟ قَالَ: نَعَمْ، قَدْ أَمَرْتُكَ، فَذَهَبَ كُلُّ شَيْءٍ كَانَ لِرَسُولِ اللهِ ﷺ مِنْ كَرَاهِيَةٍ، وَعَادَ ذَلِكَ كُلُّهُ مَحَبَّةً لِرَسُولِ اللهِ ﷺ، فَقَدِمْتُ عَلَى عَتَّابِ بْنِ أَسِيدٍ عَامِلِ رَسُولِ اللهِ ﷺ بِمَكَّةَ، فَأَذَّنْتُ مَعَهُ بِالصَّلَاةِ عَنْ أَمْرِ رَسُولِ اللهِ ﷺ.

قَالَ: وَأَخْبَرَنِي ذَلِكَ مَنْ أَدْرَكَ أَبَا مَحْذُورَةَ، عَلَى مَا أَخْبَرَنِي عَبْدُاللهِ بْنُ مُحَيْرِيزٍ. [ن: ٦٣٢، تحفة ١٢١٦٩]

٧٠٩ ـ **حَدَّثَنَا** أَبُو بَكْرِ بْنُ أَبِي شَيْبَةَ، حَدَّثَنَا عَفَّانُ، حَدَّثَنَا هَمَّامُ بْنُ يَحْيَى، عَنْ عَامِرٍ الأَحْوَلِ أَنَّ مَكْحُولًا حَدَّثَهُ أَنَّ عَبْدَاللهِ بْنَ مُحَيْرِيزٍ حَدَّثَهُ أَنَّ أَبَا مَحْذُورَةَ حَدَّثَهُ قَالَ: عَلَّمَنِي رَسُولُ اللهِ ﷺ الأَذَانَ تِسْعَ عَشْرَةَ كَلِمَةً، وَالإِقَامَةَ سَبْعَ عَشْرَةَ كَلِمَةً، الأَذَانُ: اللهُ أَكْبَرُ اللهُ أَكْبَرُ، اللهُ أَكْبَرُ اللهُ أَكْبَرُ، أَشْهَدُ أَنْ لَا إِلَهَ إِلَّا اللهُ، أَشْهَدُ أَنْ لَا إِلَهَ إِلَّا اللهُ، أَشْهَدُ أَنَّ مُحَمَّدًا رَسُولُ اللهِ، أَشْهَدُ أَنَّ مُحَمَّدًا رَسُولُ اللهِ، أَشْهَدُ أَنْ لَا إِلَهَ إِلَّا اللهُ، أَشْهَدُ أَنْ لَا إِلَهَ إِلَّا اللهُ، أَشْهَدُ أَنَّ مُحَمَّدًا رَسُولُ اللهِ، أَشْهَدُ أَنَّ مُحَمَّدًا رَسُولُ اللهِ، حَيَّ عَلَى الصَّلَاةِ، حَيَّ عَلَى الصَّلَاةِ، حَيَّ عَلَى الْفَلَاحِ، حَيَّ عَلَى الْفَلَاحِ، اللهُ أَكْبَرُ اللهُ أَكْبَرُ، لَا إِلَهَ إِلَّا اللهُ، وَالإِقَامَةُ سَبْعَ عَشْرَةَ كَلِمَةً: اللهُ أَكْبَرُ اللهُ أَكْبَرُ، اللهُ أَكْبَرُ اللهُ أَكْبَرُ، أَشْهَدُ أَنْ لَا إِلَهَ إِلَّا اللهُ، أَشْهَدُ أَنْ لَا إِلَهَ إِلَّا اللهُ، أَشْهَدُ أَنَّ مُحَمَّدًا رَسُولُ اللهِ، أَشْهَدُ أَنَّ مُحَمَّدًا رَسُولُ اللهِ، حَيَّ عَلَى الصَّلَاةِ، حَيَّ عَلَى الصَّلَاةِ، حَيَّ عَلَى الْفَلَاحِ، حَيَّ عَلَى الْفَلَاحِ، قَدْ قَامَتِ الصَّلَاةُ، قَدْ قَامَتِ الصَّلَاةُ، اللهُ أَكْبَرُ اللهُ أَكْبَرُ، لَا إِلَهَ إِلَّا اللهُ. [م: ٣٧٩، تحفة ١٢١٦٩]

---

(١) زيادة من مراد وباريس.
(٢) في المطبوع: «نهزأ به».
(٣) في المطبوع: «ثم على ثدييه» وفي نسخة الرسالة زاد: «[ثم] من بين ثدييه» والمثبت من الأصول.

٣ ـ بَابُ السُّنَّةِ فِي الأَذَانِ

٧١٠ ـ (١) **حَدَّثَنَا** هِشَامُ بْنُ عَمَّارٍ، حَدَّثَنَا عَبْدُالرَّحْمَنِ بْنُ سَعْدِ بْنِ عَمَّارِ بْنِ سَعْدٍ مُؤَذِّنِ رَسُولِ اللهِ ﷺ، حَدَّثَنِي أَبِي، عَنْ أَبِيهِ عَنْ جَدِّهِ أَنَّ رَسُولَ اللهِ ﷺ أَمَرَ بِلَالًا أَنْ يَجْعَلَ إِصْبَعَيْهِ فِي أُذُنَيْهِ، وَقَالَ: إِنَّهُ أَرْفَعُ لِصَوْتِكَ. [تحفة ٣٨٢٥]

٧١١ ـ **حَدَّثَنَا** أَيُّوبُ بْنُ مُحَمَّدٍ الْهَاشِمِيُّ، حَدَّثَنَا عَبْدُالْوَاحِدِ بْنُ زِيَادٍ، عَنْ حَجَّاجِ بْنِ أَرْطَاةَ، عَنْ عَوْنِ بْنِ أَبِي جُحَيْفَةَ عَنْ أَبِيهِ قَالَ: أَتَيْتُ رَسُولَ اللهِ ﷺ بِالأَبْطَحِ وَهُوَ فِي قُبَّةٍ حَمْرَاءَ، فَخَرَجَ بِلَالٌ فَأَذَّنَ، فَاسْتَدَارَ فِي أَذَانِهِ، وَجَعَلَ إِصْبَعَيْهِ فِي أُذُنَيْهِ(٢). [تحفة ١١٨٠٥]

٧١٢ ـ **حَدَّثَنَا** مُحَمَّدُ بْنُ الْمُصَفَّى الْحِمْصِيُّ، حَدَّثَنَا بَقِيَّةُ، عَنْ مَرْوَانَ بْنِ سَالِمٍ، عَنْ عَبْدِالْعَزِيزِ بْنِ أَبِي رَوَّادٍ، عَنْ نَافِعٍ عَنِ ابْنِ عُمَرَ قَالَ: قَالَ رَسُولُ اللهِ ﷺ: خَصْلَتَانِ مُعَلَّقَتَانِ فِي أَعْنَاقِ الْمُؤَذِّنِينَ لِلْمُسْلِمِينَ: صَلَاتُهُمْ وَصِيَامُهُمْ(٣). [تحفة ٧٧٧٠]

٧١٣ ـ **حَدَّثَنَا** مُحَمَّدُ بْنُ الْمُثَنَّى، حَدَّثَنَا أَبُو دَاوُدَ، حَدَّثَنَا شَرِيكٌ، عَنْ سِمَاكٍ [بْنِ حَرْبٍ](٤) عَنْ جَابِرِ بْنِ سَمُرَةَ قَالَ: كَانَ بِلَالٌ لَا يُخْرِمُ(٥) الأَذَانَ، عَنِ الْوَقْتِ، وَرُبَّمَا أَخَّرَ الإِقَامَةَ شَيْئًا. [تحفة ٢١٧٨]

٧١٤ ـ **حَدَّثَنَا** أَبُو بَكْرِ بْنُ أَبِي شَيْبَةَ، حَدَّثَنَا حَفْصُ بْنُ غِيَاثٍ، عَنْ أَشْعَثَ(٦) عَنِ الْحَسَنِ، عَنْ عُثْمَانَ بْنِ أَبِي الْعَاصِ قَالَ: كَانَ آخِرُ مَا عَهِدَ إِلَيَّ النَّبِيُّ ﷺ أَنْ لَا أَتَّخِذَ مُؤَذِّنًا يَأْخُذُ عَلَى الأَذَانِ أَجْرًا. [ن: ٦٧٢، د: ٥٣١، ت: ٢٠٩، تحفة ٩٧٦٣]

٧١٥ ـ **حَدَّثَنَا** أَبُو بَكْرِ بْنُ أَبِي شَيْبَةَ، حَدَّثَنَا مُحَمَّدُ بْنُ عَبْدِاللهِ الأَسَدِيُّ، عَنْ أَبِي إِسْرَائِيلَ، عَنِ الْحَكَمِ، عَنْ عَبْدِالرَّحْمَنِ بْنِ أَبِي لَيْلَى عَنْ بِلَالٍ قَالَ: أَمَرَنِي رَسُولُ اللهِ ﷺ أَنْ أُثَوِّبَ فِي الْفَجْرِ، وَنَهَانِي أَنْ أُثَوِّبَ فِي الْعِشَاءِ. [ت: ١٩٨، تحفة ٢٠٤٢]

٧١٦ ـ **حَدَّثَنَا** عَمْرُو بْنُ رَافِعٍ، حَدَّثَنَا عَبْدُاللهِ بْنُ الْمُبَارَكِ، عَنْ مَعْمَرٍ، عَنِ الزُّهْرِيِّ، عَنْ سَعِيدِ بْنِ الْمُسَيَّبِ عَنْ بِلَالٍ أَنَّهُ أَتَى النَّبِيَّ ﷺ يُؤْذِنُهُ بِصَلَاةِ الْفَجْرِ، فَقِيلَ: هُوَ نَائِمٌ، فَقَالَ: الصَّلَاةُ خَيْرٌ مِنَ النَّوْمِ، الصَّلَاةُ خَيْرٌ مِنَ النَّوْمِ(٧)، فَأُقِرَّتْ فِي تَأْذِينِ الْفَجْرِ، فَثَبَتَ الأَمْرُ عَلَى ذَلِكَ. [تحفة ٢٠٣٣]

٧١٧ ـ **حَدَّثَنَا** أَبُو بَكْرِ بْنُ أَبِي شَيْبَةَ، حَدَّثَنَا يَعْلَى بْنُ عُبَيْدٍ، حَدَّثَنَا الإِفْرِيقِيُّ، عَنْ زِيَادِ بْنِ نُعَيْمٍ عَنْ زِيَادِ بْنِ الْحَارِثِ الصُّدَائِيِّ قَالَ: كُنْتُ مَعَ رَسُولِ اللهِ ﷺ فِي سَفَرٍ، فَأَمَرَنِي فَأَذَّنْتُ، فَأَرَادَ بِلَالٌ أَنْ يُقِيمَ، فَقَالَ رَسُولُ اللهِ ﷺ: إِنَّ أَخَا صُدَاءٍ قَدْ أَذَّنَ، وَمَنْ أَذَّنَ فَهُوَ يُقِيمُ. [د: ٥١٤، ت: ١٩٩، تحفة ٣٦٥٣]

٤ ـ بَابُ مَا يُقَالُ إِذَا أَذَّنَ الْمُؤَذِّنُ

٧١٨ ـ **حَدَّثَنَا** أَبُو إِسْحَاقَ الشَّافِعِيُّ إِبْرَاهِيمُ بْنُ مُحَمَّدِ بْنِ الْعَبَّاسِ، حَدَّثَنَا عَبْدُاللهِ بْنُ رَجَاءٍ الْمَكِّيُّ، عَنْ عَبَّادِ بْنِ إِسْحَاقَ، عَنِ ابْنِ شِهَابٍ، عَنْ سَعِيدِ بْنِ الْمُسَيَّبِ عَنْ أَبِي هُرَيْرَةَ قَالَ: قَالَ رَسُولُ اللهِ ﷺ: إِذَا أَذَّنَ الْمُؤَذِّنُ فَقُولُوا مِثْلَ قَوْلِهِ. [تحفة ١٣١٨٤]

---

(١) قلت: ووهم من حسنه بالحديث الآتي (٧١١) فليس فيه موطن الشاهد وهو قوله: «أرفع لصوتك».
(٢) وهو في الصحيحين دون: وجعل إصبعيه في أذنيه.
(٣) في التيمورية: «صيامهم وصلاتهم».
(٤) زيادة من مراد وباريس.
(٥) في باريس: «لا يؤخر» ثم صوبها في الهامش إلى لا يخرم.
(٦) قلت: وأعله بعضهم بأشعث مع أنه لم ينفرد به كما حققه شيخنا في صحيح أبي داود (٥٤١/الأم).
(٧) في التيمورية: «الصلاة خير من النوم مرتين».

٧١٩ ـ **حَدَّثَنَا** شُجَاعُ بْنُ مَخْلَدٍ أَبُو الْفَضْلِ، حَدَّثَنَا هُشَيْمٌ، أَنْبَأَنَا أَبُو بِشْرٍ، عَنْ أَبِي الْمَلِيحِ[١] بْنِ أُسَامَةَ، عَنْ عَبْدِاللهِ بْنِ عُتْبَةَ بْنِ أَبِي سُفْيَانَ قال: حَدَّثَتْنِي عَمَّتِي أُمُّ حَبِيبَةَ أَنَّهَا سَمِعَتْ رَسُولَ اللهِ ﷺ يَقُولُ إِذَا كَانَ عِنْدَهَا فِي يَوْمِهَا وَلَيْلَتِهَا فَسَمِعَ الْمُؤَذِّنَ يُؤَذِّنُ، قَالَ كَمَا يَقُولُ الْمُؤَذِّنُ. [تحفة ١٥٨٥٣]

٧٢٠ ـ **حَدَّثَنَا** أَبُو بَكْرِ بْنُ أَبِي شَيْبَةَ وَأَبُو كُرَيْبٍ، قَالَا: حَدَّثَنَا زَيْدُ بْنُ الْحُبَابِ، عَنْ مَالِكِ بْنِ أَنَسٍ، عَنِ الزُّهْرِيِّ، عَنْ عَطَاءِ بْنِ يَزِيدَ اللَّيْثِيِّ عَنْ أَبِي سَعِيدٍ الْخُدْرِيِّ قَالَ: قَالَ رَسُولُ اللهِ ﷺ: إِذَا سَمِعْتُمُ النِّدَاءَ فَقُولُوا كَمَا يَقُولُ الْمُؤَذِّنُ. [خ: ٦١١، م: ٣٨٣، تحفة ٤١٥٠]

٧٢١ ـ **حَدَّثَنَا** مُحَمَّدُ بْنُ رُمْحٍ الْمِصْرِيُّ، أَنْبَأَنَا اللَّيْثُ بْنُ سَعْدٍ، عَنِ الْحَكَمِ بْنِ عَبْدِاللهِ بْنِ قَيْسٍ، عَنْ عَامِرِ بْنِ سَعْدِ بْنِ أَبِي وَقَّاصٍ عَنْ سَعْدِ بْنِ أَبِي وَقَّاصٍ، عَنْ رَسُولِ اللهِ ﷺ أَنَّهُ قَالَ: مَنْ قَالَ حِينَ يَسْمَعُ الْمُؤَذِّنَ: وَأَنَا أَشْهَدُ أَنْ لَا إِلَهَ إِلَّا اللهُ وَحْدَهُ لَا شَرِيكَ لَهُ، وَأَشْهَدُ أَنَّ مُحَمَّدًا عَبْدُهُ وَرَسُولُهُ، رَضِيتُ بِاللهِ رَبًّا، وَبِالإِسْلَامِ دِينًا، وَبِمُحَمَّدٍ نَبِيًّا، غَفَرَ اللهُ لَهُ ذَنْبَهُ[٢]. [م: ٣٨٦، تحفة ٣٨٧٧]

٧٢٢ ـ **حَدَّثَنَا** مُحَمَّدُ بْنُ يَحْيَى وَالْعَبَّاسُ بْنُ الْوَلِيدِ الدِّمَشْقِيُّ وَمُحَمَّدُ بْنُ أَبِي الْحُسَيْنِ قَالُوا: حَدَّثَنَا عَلِيُّ بْنُ عَيَّاشٍ الأَلْهَانِيُّ، حَدَّثَنَا شُعَيْبُ بْنُ أَبِي حَمْزَةَ، عَنْ مُحَمَّدِ بْنِ الْمُنْكَدِرِ عَنْ جَابِرِ بْنِ عَبْدِاللهِ قَالَ: قَالَ رَسُولُ اللهِ ﷺ: مَنْ قَالَ حِينَ يَسْمَعُ النِّدَاءَ: اللهُمَّ رَبَّ هَذِهِ الدَّعْوَةِ التَّامَّةِ، وَالصَّلَاةِ الْقَائِمَةِ، آتِ مُحَمَّدًا الْوَسِيلَةَ وَالْفَضِيلَةَ، وَابْعَثْهُ مَقَامًا مَحْمُودًا الَّذِي وَعَدْتَهُ، إِلَّا حَلَّتْ لَهُ الشَّفَاعَةُ يَوْمَ الْقِيَامَةِ. [خ: ٦١٤، تحفة ٣٠٤٦]

٥ ـ [بَابُ][٣] فَضْلِ الأَذَانِ وَثَوَابِ الْمُؤَذِّنِينَ

٧٢٣ ـ **حَدَّثَنَا** مُحَمَّدُ بْنُ الصَّبَّاحِ، حَدَّثَنَا سُفْيَانُ بْنُ عُيَيْنَةَ، عَنْ عَبْدِاللهِ بْنِ عَبْدِالرَّحْمَنِ بْنِ أَبِي صَعْصَعَةَ، عَنْ أَبِيهِ وَكَانَ أَبُوهُ فِي حِجْرِ أَبِي سَعِيدٍ [الْخُدْرِيِّ][٤] قَالَ:

قَالَ لِي أَبُو سَعِيدٍ: إِذَا كُنْتَ فِي الْبَوَادِي فَارْفَعْ صَوْتَكَ بِالأَذَانِ، فَإِنِّي سَمِعْتُ رَسُولَ اللهِ ﷺ يَقُولُ: لَا يَسْمَعُهُ جِنٌّ وَلَا إِنْسٌ، وَلَا شَجَرٌ وَلَا حَجَرٌ، إِلَّا شَهِدَ لَهُ. [خ: ٦٠٩، تحفة ٤١٠٥]

٧٢٤ ـ **حَدَّثَنَا** أَبُو بَكْرِ بْنُ أَبِي شَيْبَةَ، حَدَّثَنَا شَبَابَةُ، حَدَّثَنَا شُعْبَةُ، عَنْ مُوسَى بْنِ أَبِي عُثْمَانَ، عَنْ أَبِي يَحْيَى عَنْ أَبِي هُرَيْرَةَ قَالَ: سَمِعْتُ مِنْ فِي رَسُولِ اللهِ ﷺ يَقُولُ: الْمُؤَذِّنُ يُغْفَرُ لَهُ مَدَّ[٥] صَوْتِهِ، وَيَسْتَغْفِرُ لَهُ كُلُّ رَطْبٍ وَيَابِسٍ، وَشَاهِدُ الصَّلَاةِ يُكْتَبُ لَهُ خَمْسٌ وَعِشْرُونَ حَسَنَةً، وَيُكَفَّرُ عَنْهُ مَا بَيْنَهُمَا. [ن: ٦٤٥، د: ٥١٥، تحفة ١٥٤٦٦]

٧٢٥ ـ **حَدَّثَنَا** مُحَمَّدُ بْنُ بَشَّارٍ وَإِسْحَاقُ بْنُ مَنْصُورٍ، قَالَا: حَدَّثَنَا أَبُو عَامِرٍ، حَدَّثَنَا سُفْيَانُ، عَنْ طَلْحَةَ بْنِ يَحْيَى، عَنْ عِيسَى بْنِ طَلْحَةَ قَالَ: سَمِعْتُ مُعَاوِيَةَ بْنَ أَبِي سُفْيَانَ قَالَ: قَالَ رَسُولُ اللهِ ﷺ: الْمُؤَذِّنُونَ أَطْوَلُ النَّاسِ أَعْنَاقًا يَوْمَ الْقِيَامَةِ. [م: ٣٨٧، تحفة ١١٤٣٥]

٧٢٦ ـ **حَدَّثَنَا** عُثْمَانُ بْنُ أَبِي شَيْبَةَ، حَدَّثَنَا حُسَيْنُ بْنُ عِيسَى أَخُو سُلَيْمٍ الْقَارِئِ، عَنِ الْحَكَمِ بْنِ أَبَانَ، عَنْ عِكْرِمَةَ عَنِ ابْنِ عَبَّاسٍ قَالَ: قَالَ رَسُولُ اللهِ ﷺ: لِيُؤَذِّنْ لَكُمْ خِيَارُكُمْ، وَلْيَؤُمَّكُمْ قُرَّاؤُكُمْ. [د: ٥٩٠، تحفة ٦٠٣٩]

٧٢٧ ـ **حَدَّثَنَا** أَبُو كُرَيْبٍ، حَدَّثَنَا مُخْتَارُ بْنُ غَسَّانَ، حَدَّثَنَا حَفْصُ بْنُ عُمَرَ الأَزْرَقُ الْبُرْجُمِيُّ، عَنْ جَابِرٍ،

---

(١) في التيمورية: «مليح».
(٢) في المحمودية: «غفر له ذنبه».
(٣) زيادة من مراد وباريس.
(٤) زيادة من المحمودية.
(٥) في المطبوع: «مدى».

عَنْ عِكْرِمَةَ، عَنِ ابْنِ عَبَّاسٍ ع وحَدَّثَنَا رَوْحُ بْنُ الْفَرَجِ، حَدَّثَنَا عَلِيُّ بْنُ الْحَسَنِ بْنِ شَقِيقٍ، حَدَّثَنَا أَبُو حَمْزَةَ، عَنْ جَابِرٍ، عَنْ عِكْرِمَةَ عَنِ ابْنِ عَبَّاسٍ قَالَ: قَالَ رَسُولُ اللهِ ﷺ: مَنْ أَذَّنَ مُحْتَسِبًا سَبْعَ سِنِينَ، كُتِبَ لَهُ بَرَاءَةٌ(١) مِنَ النَّارِ. [ت: ٢٠٦، تحفة ٦٠١٧]

٧٢٨ ـ حَدَّثَنَا مُحَمَّدُ بْنُ يَحْيَى وَالْحَسَنُ بْنُ عَلِيٍّ الْخَلَّالُ، قَالَا: حَدَّثَنَا عَبْدُاللهِ بْنُ صَالِحٍ، حَدَّثَنَا يَحْيَى بْنُ أَيُّوبَ، عَنِ ابْنِ جُرَيْجٍ، عَنْ نَافِعٍ عَنِ ابْنِ عُمَرَ أَنَّ رَسُولَ اللهِ ﷺ قَالَ: مَنْ أَذَّنَ ثِنْتَيْ عَشْرَةَ سَنَةً، وَجَبَتْ لَهُ الْجَنَّةُ، وَكُتِبَ لَهُ بِتَأْذِينِهِ فِي كُلِّ يَوْمٍ سِتُّونَ حَسَنَةً، وَلِكُلِّ إِقَامَةٍ ثَلَاثُونَ حَسَنَةً. [تحفة ٧٧٨٨]

٦ ـ بَابُ إِفْرَادِ الإِقَامَةِ

٧٢٩ ـ حَدَّثَنَا عَبْدُاللهِ بْنُ الْجَرَّاحِ، حَدَّثَنَا الْمُعْتَمِرُ بْنُ سُلَيْمَانَ، عَنْ خَالِدٍ الْحَذَّاءِ، عَنْ أَبِي قِلَابَةَ عَنْ أَنَسِ بْنِ مَالِكٍ قَالَ: الْتَمَسُوا شَيْئًا يُؤْذِنُونَ بِهِ عَلَمًا(٢) لِلصَّلَاةِ، فَأُمِرَ بِلَالٌ أَنْ يَشْفَعَ الأَذَانَ وَيُوتِرَ الإِقَامَةَ. [خ: ٦٠٣، م: ٣٧٨، تحفة ٩٤٣]

٧٣٠ ـ حَدَّثَنَا نَصْرُ بْنُ عَلِيٍّ الْجَهْضَمِيُّ، حَدَّثَنَا عُمَرُ بْنُ عَلِيٍّ، عَنْ خَالِدٍ الْحَذَّاءِ، عَنْ أَبِي قِلَابَةَ عَنْ أَنَسٍ قَالَ: أُمِرَ بِلَالٌ أَنْ يَشْفَعَ الأَذَانَ وَيُوتِرَ الإِقَامَةَ. [خ: ٦٠٣، م: ٣٧٨، تحفة ٩٤٣]

٧٣١ ـ حَدَّثَنَا هِشَامُ بْنُ عَمَّارٍ، حَدَّثَنَا عَبْدُالرَّحْمَنِ بْنُ سَعْدِ بن(٣) عَمَّارِ بْنِ سَعْدٍ مُؤَذِّنِ رَسُولِ اللهِ ﷺ، حَدَّثَنِي أَبِي، عَنْ أَبِيهِ عَنْ جَدِّهِ أَنَّ أَذَانَ بِلَالٍ كَانَ مَثْنَى مَثْنَى، وَإِقَامَتَهُ مُفْرَدَةٌ. [تحفة ٣٨٢٦]

٧٣٢ ـ حَدَّثَنَا أَبُو بَدْرٍ عَبَّادُ بْنُ الْوَلِيدِ، قَالَ: حَدَّثَنِي مُعَمَّرُ بْنُ مُحَمَّدِ بْنِ عُبَيْدِاللهِ بْنِ أَبِي رَافِعٍ مَوْلَى النَّبِيِّ ﷺ، قَالَ: حَدَّثَنِي أَبِي مُحَمَّدُ بْنُ عُبَيْدِاللهِ، عَنْ أَبِيهِ عُبَيْدِاللهِ عَنْ أَبِي رَافِعٍ قَالَ: رَأَيْتُ بِلَالًا يُؤَذِّنُ بَيْنَ يَدَيْ رَسُولِ اللهِ ﷺ مَثْنَى مَثْنَى، وَيُقِيمُ وَاحِدَةً. [تحفة ١٢٠٢٤]

٧ ـ بَابُ إِذَا أُذِّنَ وَأَنْتَ فِي الْمَسْجِدِ فَلَا تَخْرُجْ

٧٣٣ ـ حَدَّثَنَا أَبُو بَكْرِ بْنُ أَبِي شَيْبَةَ، حَدَّثَنَا أَبُو الأَحْوَصِ، عَنْ إِبْرَاهِيمَ بْنِ مُهَاجِرٍ، عَنْ أَبِي الشَّعْثَاءِ قَالَ: كُنَّا قُعُودًا فِي الْمَسْجِدِ مَعَ أَبِي هُرَيْرَةَ، فَأَذَّنَ الْمُؤَذِّنُ، فَقَامَ رَجُلٌ مِنَ الْمَسْجِدِ يَمْشِي، فَأَتْبَعَهُ أَبُو هُرَيْرَةَ بَصَرَهُ حَتَّى خَرَجَ مِنَ الْمَسْجِدِ، فَقَالَ أَبُو هُرَيْرَةَ: أَمَّا هَذَا فَقَدْ عَصَى أَبَا الْقَاسِمِ ﷺ. [م: ٦٥٥، تحفة ١٣٤٧٧]

٧٣٤ ـ حَدَّثَنَا حَرْمَلَةُ بْنُ يَحْيَى، حَدَّثَنَا ابْنُ وَهْبٍ(٤) قَالَ: أَنْبَأَنَا عَبْدُالْجَبَّارِ بْنُ عُمَرَ، عَنِ ابْنِ أَبِي فَرْوَةَ، عَنْ مُحَمَّدِ بْنِ يُوسُفَ مَوْلَى عُثْمَانَ بْنِ عَفَّانَ، عَنْ أَبِيهِ(٥) عَنْ عُثْمَانَ بْنِ عَفَّانَ قَالَ: قَالَ رَسُولُ اللهِ ﷺ: مَنْ أَدْرَكَهُ الأَذَانُ فِي الْمَسْجِدِ، ثُمَّ خَرَجَ لَمْ يَخْرُجْ لِحَاجَةٍ، وَهُوَ لَا يُرِيدُ الرَّجْعَةَ، فَهُوَ مُنَافِقٌ. [تحفة ٩٨٤١]

---

(١) في المطبوع: «كتب الله».
(٢) أي: علامة.
(٣) في المطبوع: «حدثنا».
(٤) في المطبوع: «عبدالله بن وهب».
(٥) سقط من النسخ الخطية قوله «عن أبيه» وجاء في هامش التيمورية: «سقط عن أبيه» قلت: وهو ثابت في تحفة الأشراف.

٤ ـ أبواب[١] الْمَسَاجِدِ وَالْجَمَاعَاتِ

١ ـ [بَابُ][٢] وَمَنْ بَنَى لِلَّهِ ﷻ مَسْجِدًا

٧٣٥ ـ **حَدَّثَنَا** أَبُو بَكْرِ بْنُ أَبِي شَيْبَةَ قَالَ: حَدَّثَنَا يُونُسُ بْنُ مُحَمَّدٍ قَالَ: حَدَّثَنَا لَيْثٌ[٣] بْنُ سَعْدٍ ع وحَدَّثَنَا أَبُو بَكْرِ بْنُ أَبِي شَيْبَةَ قَالَ: حَدَّثَنَا دَاوُدُ بْنُ عَبْدِاللهِ الْجَعْفَرِيُّ، حَدَّثَنَا[٤] عَبْدُالْعَزِيزِ بْنُ مُحَمَّدٍ جَمِيعًا، عَنْ يَزِيدَ بْنِ عَبْدِاللهِ بْنِ أُسَامَةَ بْنِ الْهَادِ، عَنِ الْوَلِيدِ بْنِ أَبِي الْوَلِيدِ، عَنْ عُثْمَانَ بْنِ عَبْدِاللهِ بْنِ سُرَاقَةَ الْعَدَوِيِّ عَنْ عُمَرَ بْنِ الْخَطَّابِ قَالَ: سَمِعْتُ رَسُولَ اللهِ ﷺ يَقُولُ: مَنْ بَنَى مَسْجِدًا يُذْكَرُ فِيهِ اسْمُ اللهِ، بَنَى اللهُ لَهُ بَيْتًا فِي الْجَنَّةِ. [تحفة ١٠٦٠٤]

٧٣٦ ـ **حَدَّثَنَا** مُحَمَّدُ بْنُ بَشَّارٍ، حَدَّثَنَا أَبُو بَكْرٍ الْحَنَفِيُّ، حَدَّثَنَا عَبْدُالْحَمِيدِ بْنُ جَعْفَرٍ، عَنْ أَبِيهِ، عَنْ مَحْمُودِ بْنِ لَبِيدٍ عَنْ عُثْمَانَ بْنِ عَفَّانَ قَالَ: سَمِعْتُ رَسُولَ اللهِ ﷺ يَقُولُ: مَنْ بَنَى لِلَّهِ مَسْجِدًا، بَنَى اللهُ لَهُ مِثْلَهُ فِي الْجَنَّةِ. [خ: ٤٥٠، م: ٥٣٣، تحفة ٩٨٣٧]

٧٣٧ ـ [٥] **حَدَّثَنَا** الْعَبَّاسُ بْنُ عُثْمَانَ الدِّمَشْقِيُّ، حَدَّثَنَا الْوَلِيدُ بْنُ مُسْلِمٍ، عَنِ ابْنِ لَهِيعَةَ قَالَ: حَدَّثَنِي أَبُو الأَسْوَدِ، عَنْ عُرْوَةَ عَنْ عَلِيِّ بْنِ أَبِي طَالِبٍ قَالَ: قَالَ رَسُولُ اللهِ ﷺ: مَنْ بَنَى مَسْجِدًا مِنْ مَالِهِ [للهِ][٦] بَنَى اللهُ لَهُ بَيْتًا فِي الْجَنَّةِ. [تحفة ١٠٢٤٢]

٧٣٨ ـ **حَدَّثَنَا** يُونُسُ بْنُ عَبْدِالأَعْلَى، حَدَّثَنَا عَبْدُاللهِ بْنُ وَهْبٍ، عَنْ إِبْرَاهِيمَ بْنِ نَشِيطٍ، عَنْ عَبْدِاللهِ بْنِ عَبْدِالرَّحْمَنِ بْنِ أَبِي حُسَيْنٍ النَّوْفَلِيِّ، عَنْ عَطَاءِ بْنِ أَبِي رَبَاحٍ عَنْ جَابِرِ بْنِ عَبْدِاللهِ أَنَّ رَسُولَ اللهِ ﷺ قَالَ: مَنْ بَنَى مَسْجِدًا [لِلَّهِ][٧] كَمَفْحَصِ قَطَاةٍ[٨] أَوْ أَصْغَرَ بَنَى اللهُ لَهُ بَيْتًا فِي الْجَنَّةِ. [تحفة ٢٤٢١]

٢ ـ بَابُ تَشْيِيدِ الْمَسَاجِدِ

٧٣٩ ـ **حَدَّثَنَا** عَبْدُاللهِ بْنُ مُعَاوِيَةَ الْجُمَحِيُّ، حَدَّثَنَا حَمَّادُ بْنُ سَلَمَةَ، عَنْ أَيُّوبَ، عَنْ أَبِي قِلَابَةَ عَنْ أَنَسِ بْنِ مَالِكٍ قَالَ: قَالَ رَسُولُ اللهِ ﷺ: لَا تَقُومُ السَّاعَةُ حَتَّى يَتَبَاهَى النَّاسُ فِي الْمَسَاجِدِ. [ن: ٦٨٩، د: ٤٤٩، تحفة ٩٥١]

٧٤٠ ـ **حَدَّثَنَا** جُبَارَةُ بْنُ الْمُغَلِّسِ، حَدَّثَنَا عَبْدُالْكَرِيمِ بْنُ عَبْدِالرَّحْمَنِ الْبَجَلِيُّ، عَنْ لَيْثٍ، عَنْ عِكْرِمَةَ عَنِ ابْنِ عَبَّاسٍ قَالَ: قَالَ رَسُولُ اللهِ ﷺ: أَرَاكُمْ سَتُشْرِفُونَ مَسَاجِدَكُمْ بَعْدِي كَمَا شَرَّفَتِ الْيَهُودُ كَنَائِسَهَا، وَكَمَا شَرَّفَتِ النَّصَارَى بِيَعَهَا. [د: ٤٤٨، تحفة ٦٢٠٨]

٧٤١ ـ **حَدَّثَنَا** جُبَارَةُ بْنُ الْمُغَلِّسِ، حَدَّثَنَا عَبْدُالْكَرِيمِ بْنُ عَبْدِالرَّحْمَنِ، عَنْ أَبِي إِسْحَاقَ، عَنْ عَمْرِو بْنِ مَيْمُونٍ عَنْ عُمَرَ بْنِ الْخَطَّابِ قَالَ: قَالَ رَسُولُ اللهِ ﷺ: مَا سَاءَ عَمَلُ قَوْمٍ قَطُّ إِلَّا زَخْرَفُوا مَسَاجِدَهُمْ. [تحفة ١٠٦٢٠]

---

(١) في المطبوع: «كتاب».
(٢) زيادة من المطبوع ليست في الأصول.
(٣) في التيمورية: «الليث».
(٤) في باريس: «عن».
(٥) وقد صح الحديث دون قوله: «من ماله».
(٦) زيادة من مراد وباريس، وفي المحمودية: «من بنى لله مسجداً».
(٧) زيادة من مراد وباريس.
(٨) الموضع الذي تضع بيضها فيه.

٣ ـ بَابُ أَيْنَ يَجُوزُ بِنَاءُ الْمَسَاجِدِ

٧٤٢ ـ حَدَّثَنَا عَلِيُّ بْنُ مُحَمَّدٍ، حَدَّثَنَا وَكِيعٌ، عَنْ حَمَّادِ بْنِ سَلَمَةَ، عَنْ أَبِي التَّيَّاحِ الضُّبَعِيِّ عَنْ أَنَسِ بْنِ مَالِكٍ قَالَ: كَانَ مَوْضِعُ مَسْجِدِ النَّبِيِّ ﷺ لِبَنِي النَّجَّارِ، وَكَانَ فِيهِ نَخْلٌ وَمَقَابِرُ لِلْمُشْرِكِينَ، فَقَالَ لَهُمُ النَّبِيُّ ﷺ: ثَامِنُونِي بِهِ، قَالُوا: لَا نَأْخُذُ لَهُ ثَمَنًا أَبَدًا. قَالَ: فَكَانَ النَّبِيُّ ﷺ يَبْنِيهِ وَهُمْ يُنَاوِلُونَهُ، وَالنَّبِيُّ ﷺ يَقُولُ:

أَلَا إِنَّ الْعَيْشَ عَيْشُ الآخِرَهْ ... فَاغْفِرْ لِلأَنْصَارِ وَالْمُهَاجِرَهْ

قَالَ: وَكَانَ النَّبِيُّ ﷺ يُصَلِّي قَبْلَ أَنْ يُبْنَى الْمَسْجِدُ حَيْثُ أَدْرَكَتْهُ الصَّلَاةُ. [خ: ٢٣٤، م: ٥٢٤، تحفة ١٦٩١]

٧٤٣ ـ حَدَّثَنَا مُحَمَّدُ بْنُ يَحْيَى، حَدَّثَنَا أَبُو هَمَّامٍ الدَّلَّالُ، حَدَّثَنَا سَعِيدُ بْنُ السَّائِبِ، عَنْ مُحَمَّدِ بْنِ عَبْدِاللهِ بْنِ عِيَاضٍ عَنْ عُثْمَانَ بْنِ أَبِي الْعَاصِ أَنَّ رَسُولَ اللهِ ﷺ أَمَرَهُ أَنْ يَجْعَلَ مَسْجِدَ الطَّائِفِ حَيْثُ كَانَ طَاغِيَتُهُمْ. [د: ٤٥٠، تحفة ٩٧٦٩]

٧٤٤ ـ حَدَّثَنَا مُحَمَّدُ بْنُ يَحْيَى، حَدَّثَنَا عَمْرُو بْنُ عُثْمَانَ، حَدَّثَنَا مُوسَى بْنُ أَعْيَنَ قَالَ: حَدَّثَنَا مُحَمَّدُ بْنُ إِسْحَاقَ، عَنْ نَافِعٍ عَنِ ابْنِ عُمَرَ وَسُئِلَ عَنِ الْحِيطَانِ تُلْقَى فِيهَا الْعَذِرَاتُ، فَقَالَ: إِذَا سُقِيَتْ مِرَارًا فَصَلُّوا فِيهَا. يَرْفَعُهُ إِلَى النَّبِيِّ ﷺ. [تحفة ٨٤١٩]

٤ ـ بَابُ الْمَوَاضِعِ الَّتِي تُكْرَهُ فِيهَا الصَّلَاةُ

٧٤٥ ـ حَدَّثَنَا مُحَمَّدُ بْنُ يَحْيَى، حَدَّثَنَا يَزِيدُ بْنُ هَارُونَ قَالَ: حَدَّثَنَا سُفْيَانُ، عَنْ عَمْرِو بْنِ يَحْيَى، عَنْ أَبِيهِ، وَحَمَّادُ بْنُ سَلَمَةَ، عَنْ عَمْرِو بْنِ يَحْيَى، عَنْ أَبِيهِ عَنْ أَبِي سَعِيدٍ الْخُدْرِيِّ قَالَ: قَالَ رَسُولُ اللهِ ﷺ: الأَرْضُ كُلُّهَا مَسْجِدٌ، إِلَّا الْمَقْبَرَةَ وَالْحَمَّامَ. [د: ٤٩٢، ت: ٣١٧، تحفة ٤٤٠٦]

٧٤٦ ـ حَدَّثَنَا مُحَمَّدُ بْنُ إِبْرَاهِيمَ الدِّمَشْقِيُّ، حَدَّثَنَا عَبْدُاللهِ بْنُ يَزِيدَ، عَنْ يَحْيَى بْنِ أَيُّوبَ، عَنْ زَيْدِ بْنِ جَبِيرَةَ، عَنْ دَاوُدَ بْنِ الْحُصَيْنِ، عَنْ نَافِعٍ عَنِ ابْنِ عُمَرَ قَالَ: نَهَى رَسُولُ اللهِ ﷺ أَنْ يُصَلَّى فِي سَبْعِ مَوَاطِنَ: فِي الْمَزْبَلَةِ، وَالْمَجْزَرَةِ، وَالْمَقْبَرَةِ، وَقَارِعَةِ الطَّرِيقِ، وَالْحَمَّامِ، وَمَعَاطِنِ الإِبِلِ، وَفَوْقَ الْكَعْبَةِ. [ت: ٣٤٦، تحفة ٧٦٦٠]

٧٤٧ ـ حَدَّثَنَا عَلِيُّ بْنُ دَاوُدَ وَمُحَمَّدُ بْنُ أَبِي الْحُسَيْنِ، قَالَا: حَدَّثَنَا أَبُو صَالِحٍ، حَدَّثَنِي اللَّيْثُ قَالَ: حَدَّثَنِي نَافِعٌ(١)، عَنِ ابْنِ عُمَرَ عَنْ عُمَرَ بْنِ الْخَطَّابِ أَنَّ رَسُولَ اللهِ ﷺ قَالَ: سَبْعُ مَوَاطِنَ لَا تَجُوزُ فِيهَا الصَّلَاةُ: ظَاهِرُ بَيْتِ اللهِ، وَالْمَقْبَرَةُ، وَالْمَزْبَلَةُ، وَالْمَجْزَرَةُ، وَالْحَمَّامُ، وَعَطَنُ الإِبِلِ، وَمَحَجَّةُ الطَّرِيقِ. [ت: ٣٤٦، تحفة ١٠٥٧١]

٥ ـ بَابُ مَا يُكْرَهُ فِي الْمَسَاجِدِ

٧٤٨ ـ (٢) حَدَّثَنَا يَحْيَى بْنُ عُثْمَانَ بْنِ سَعِيدِ بْنِ كَثِيرِ بْنِ دِينَارٍ الْحِمْصِيُّ، حَدَّثَنَا مُحَمَّدُ بْنُ حِمْيَرَ، حَدَّثَنَا زَيْدُ بْنُ جَبِيرَةَ الأَنْصَارِيُّ، عَنْ دَاوُدَ بْنِ الْحُصَيْنِ، عَنْ نَافِعٍ عَنِ ابْنِ عُمَرَ، عَنْ رَسُولِ اللهِ ﷺ قَالَ: خِصَالٌ

---

(١) كذا في أصولي الخطية والصواب أن بينهما عبدالله بن عمر العمري، قال ابن حجر في التلخيص: «ووقع في بعض النسخ بسقوط عبدالله بن عمر بين الليث ونافع، فصار ظاهره الصحة».

(٢) قال شيخنا: وصحت منه الخصلة الأولى.

لَا تَنْبَغِي[١] فِي الْمَسْجِدِ: **لَا يُتَّخَذُ طَرِيقًا**، وَلَا يُشْهَرُ فِيهِ سِلَاحٌ، وَلَا يُنْبَضُ[٢] فِيهِ بِقَوْسٍ، وَلَا يُنْثَرُ فِيهِ نَبْلٌ، وَلَا يُمَرُّ فِيهِ بِلَحْمٍ نَيْءٍ، وَلَا يُضْرَبُ فِيهِ حَدٌّ، وَلَا يُقَصُّ فِيهِ مِنْ أَحَدٍ، وَلَا يُتَّخَذُ سُوقًا. [تحفة ٧٦٦١]

٧٤٩ ـ حَدَّثَنَا عَبْدُاللهِ بْنُ سَعِيدٍ الْكِنْدِيُّ، حَدَّثَنَا أَبُو خَالِدٍ الأَحْمَرُ، عَنِ ابْنِ عَجْلَانَ، عَنْ عَمْرِو بْنِ شُعَيْبٍ، عَنْ أَبِيهِ عَنْ جَدِّهِ قَالَ: نَهَى رَسُولُ اللهِ ﷺ عَنِ الْبَيْعِ وَالِابْتِيَاعِ، وَعَنْ تَنَاشُدِ الأَشْعَارِ فِي الْمَسَاجِدِ.

[ن: ٧١٥، د: ١٠٧٩، ت: ٣٢٢، تحفة ٨٧٩٦]

٧٥٠ ـ حَدَّثَنَا أَحْمَدُ بْنُ يُوسُفَ السُّلَمِيُّ، حَدَّثَنَا مُسْلِمُ بْنُ إِبْرَاهِيمَ، حَدَّثَنَا الْحَارِثُ بْنُ نَبْهَانَ، حَدَّثَنَا عُتْبَةُ بْنُ يَقْظَانَ، عَنْ أَبِي سَعِيدٍ، عَنْ مَكْحُولٍ عَنْ وَاثِلَةَ بْنِ الأَسْقَعِ أَنَّ النَّبِيَّ ﷺ قَالَ: جَنِّبُوا مَسَاجِدَنَا[٣] صِبْيَانَكُمْ، وَمَجَانِينَكُمْ، وَشِرَاءَكُمْ[٤]، وَبَيْعَكُمْ، وَخُصُومَاتِكُمْ، وَرَفْعَ أَصْوَاتِكُمْ، وَإِقَامَةَ حُدُودِكُمْ، وَسَلَّ سُيُوفِكُمْ، وَاتَّخِذُوا عَلَى أَبْوَابِهَا الْمَطَاهِرَ[٥]، وَجَمِّرُوهَا[٦] فِي الْجُمَعِ. [تحفة ١١٧٥١]

٦ ـ بَابُ النَّوْمِ فِي الْمَسْجِدِ

٧٥١ ـ حَدَّثَنَا إِسْحَاقُ بْنُ مَنْصُورٍ، حَدَّثَنَا عَبْدُاللهِ بْنُ نُمَيْرٍ، أَنْبَأَنَا عُبَيْدُاللهِ بْنُ عُمَرَ، عَنْ نَافِعٍ عَنِ ابْنِ عُمَرَ قَالَ: كُنَّا نَنَامُ فِي الْمَسْجِدِ عَلَى عَهْدِ رَسُولِ اللهِ ﷺ. [خ: ٤٤٠، م: ٢٤٧٩، تحفة ٨٠١٢]

٧٥٢ ـ [حَدَّثَنَا أَبُو بَكْرِ بْنُ أَبِي شَيْبَةَ، حَدَّثَنَا الْحَسَنُ بْنُ مُوسَى، حَدَّثَنَا شَيْبَانُ بْنُ عَبْدِالرَّحْمَنِ، عَنْ يَحْيَى بْنِ أَبِي كَثِيرٍ، عَنْ أَبِي سَلَمَةَ بْنِ عَبْدِالرَّحْمَنِ أَنَّ يَعِيشَ بْنَ قَيْسِ بْنِ طِخْفَةَ حَدَّثَهُ عَنْ أَبِيهِ وَكَانَ مِنْ أَصْحَابِ الصُّفَّةِ قَالَ: قَالَ لَنَا رَسُولُ اللهِ ﷺ: انْطَلِقُوا، فَانْطَلَقْنَا إِلَى بَيْتِ عَائِشَةَ، وَأَكَلْنَا وَشَرِبْنَا، فَقَالَ رَسُولُ اللهِ ﷺ [لَنَا][٧]: إِنْ شِئْتُمْ نِمْتُمْ هَاهُنَا، وَإِنْ شِئْتُمُ انْطَلَقْتُمْ إِلَى الْمَسْجِدِ، قَالَ: فَقُلْنَا: بَلْ نَنْطَلِقُ إِلَى الْمَسْجِدِ][٨]. [د: ٥٠٤٠، تحفة ٤٩٩١]

٧ ـ بَابُ أَيِّ مَسْجِدٍ وُضِعَ أَوَّلُ

٧٥٣ ـ حَدَّثَنَا عَلِيُّ بْنُ مَيْمُونٍ الرَّقِّيُّ، حَدَّثَنَا مُحَمَّدُ بْنُ عُبَيْدٍ ع وحَدَّثَنَا عَلِيُّ بْنُ مُحَمَّدٍ، حَدَّثَنَا أَبُو مُعَاوِيَةَ، عَنِ الأَعْمَشِ، عَنْ إِبْرَاهِيمَ التَّيْمِيِّ، عَنْ أَبِيهِ عَنْ أَبِي ذَرٍّ [الْغِفَارِيِّ][٩] قَالَ: قُلْتُ: يَا رَسُولَ اللهِ أَيُّ مَسْجِدٍ وُضِعَ أَوَّلُ؟ قَالَ: الْمَسْجِدُ الْحَرَامُ. قَالَ: قُلْتُ: ثُمَّ أَيٌّ؟ قَالَ: ثُمَّ الْمَسْجِدُ الأَقْصَى. قُلْتُ: كَمْ بَيْنَهُمَا؟ قَالَ: أَرْبَعُونَ عَامًا، ثُمَّ الأَرْضُ لَكَ مُصَلًّى، فَصَلِّ حَيْثُ مَا أَدْرَكَتْكَ الصَّلَاةُ. [خ: ٣٣٦٦، م: ٥٢٠، تحفة ١١٩٩٤]

٨ ـ بَابُ الْمَسَاجِدِ فِي الدُّورِ

٧٥٤ ـ حَدَّثَنَا أَبُو مَرْوَانَ مُحَمَّدُ بْنُ عُثْمَانَ الْعُثْمَانِيُّ، حَدَّثَنَا إِبْرَاهِيمُ بْنُ سَعْدٍ، عَنِ ابْنِ شِهَابٍ عَنْ مَحْمُودِ بْنِ الرَّبِيعِ الأَنْصَارِيِّ ـ وَكَانَ قَدْ عَقَلَ مَجَّةً مَجَّهَا رَسُولُ اللهِ ﷺ مِنْ دَلْوٍ فِي بِئْرٍ لَهُمْ ـ عَنْ عِتْبَانَ بْنِ

---

(١) في نسخة كما في حاشية السندي: «لا ينبغي».

(٢) قال السندي: «هَكَذَا فِي بَعْض الْأُصُول الْمُعْتَمَدَة بِنُونٍ ثُمَّ مُوَحَّدَة ثُمَّ ضَاد مُعْجَمَة مِنْ أَنْبَضْتُ الْقَوْس وَأَنْبَضْتُ بِالْوَتَرِ إِذَا شَدَدْتَهُ ثُمَّ أَرْسَلْتَهُ، وَفِي بَعْض النُّسَخ وَلَا يُقْبَض مِنَ الْقَبْض بِالْقَافِ مَوْضِع النُّون».

(٣) في هامش المحمودية: «مساجدكم» وهي الأشهر.

(٤) في المطبوع: «شراركم».

(٥) المكان الذي يتوضأ فيه.

(٦) أي: بخروها.

(٧) زيادة من هامش مراد.

(٨) هذا الحديث زيادة من نسخة مراد وباريس وهو ثابت في تحفة الأشراف.

(٩) زيادة من مراد وباريس.

مَالِكٍ السَّالِمِيِّ وَكَانَ إِمَامَ قَوْمِهِ بَنِي سَالِمٍ، وَكَانَ شَهِدَ بَدْرًا مَعَ رَسُولِ اللهِ ﷺ، قَالَ: جِئْتُ رَسُولَ اللهِ ﷺ فَقُلْتُ: يَا رَسُولَ اللهِ ﷺ إِنِّي قَدْ أَنْكَرْتُ مِنْ بَصَرِي، وَإِنَّ السَّيْلَ يَأْتِي فَيَحُولُ بَيْنِي وَبَيْنَ مَسْجِدِ قَوْمِي، وَيَشُقُّ عَلَيَّ اجْتِيَازُهُ، فَإِنْ رَأَيْتَ أَنْ تَأْتِيَنِي فَتُصَلِّيَ فِي بَيْتِي مَكَانًا أَتَّخِذُهُ مُصَلًّى، فَافْعَلْ، قَالَ: أَفْعَلُ، فَغَدَا عَلَيَّ رَسُولُ اللهِ ﷺ وَأَبُو بَكْرٍ بَعْدَمَا اشْتَدَّ النَّهَارُ، وَاسْتَأْذَنَ، فَأَذِنْتُ لَهُ، وَلَمْ يَجْلِسْ حَتَّى قَالَ: أَيْنَ تُحِبُّ أَنْ أُصَلِّيَ لَكَ مِنْ بَيْتِكَ؟ فَأَشَرْتُ لَهُ إِلَى الْمَكَانِ الَّذِي أُحِبُّ أَنْ أُصَلِّيَ فِيهِ، فَقَامَ رَسُولُ اللهِ ﷺ وَصَفَفْنَا خَلْفَهُ، فَصَلَّى بِنَا رَكْعَتَيْنِ، ثُمَّ احْتَبَسْتُهُ عَلَى خَزِيرَةٍ تُصْنَعُ لَهُمْ. [خ: ٤٢٥، م: ٣٣، تحفة ١١٢٣٥]

٧٥٥ ـ حَدَّثَنَا يَحْيَى بْنُ الْفَضْلِ الْمُقْرِئ[1]، حَدَّثَنَا أَبُو عَامِرٍ، حَدَّثَنَا حَمَّادُ بْنُ سَلَمَةَ، عَنْ عَاصِمٍ، عَنْ أَبِي صَالِحٍ عَنْ أَبِي هُرَيْرَةَ أَنَّ رَجُلًا مِنَ الأَنْصَارِ أَرْسَلَ إِلَى رَسُولِ اللهِ ﷺ أَنْ تَعَالَ فَخُطَّ لِي مَسْجِدًا فِي دَارِي أُصَلِّي فِيهِ، وَذَلِكَ بَعْدَمَا عَمِيَ فَجَاءَ فَفَعَلَ. [تحفة ١٢٨١٤]

٧٥٦ ـ حَدَّثَنَا يَحْيَى بْنُ حَكِيمٍ، حَدَّثَنَا ابْنُ أَبِي عَدِيٍّ، عَنِ ابْنِ عَوْنٍ، عَنْ أَنَسِ بْنِ سِيرِينَ، عَنْ عَبْدِالْحَمِيدِ بْنِ الْمُنْذِرِ بْنِ الْجَارُودِ عَنْ أَنَسِ بْنِ مَالِكٍ قَالَ: صَنَعَ بَعْضُ عُمُومَتِي لِلنَّبِيِّ ﷺ طَعَامًا، فَقَالَ لِلنَّبِيِّ ﷺ: إِنِّي أُحِبُّ أَنْ تَأْكُلَ فِي بَيْتِي وَتُصَلِّيَ فِيهِ. قَالَ: فَأَتَاهُ، وَفِي الْبَيْتِ فَحْلٌ مِنْ هَذِهِ الْفُحُولِ، فَأَمَرَ بِنَاحِيَةٍ مِنْهُ، فَكُنِسَ وَرُشَّ، فَصَلَّى وَصَلَّيْنَا مَعَهُ.

قَالَ أَبُو عَبْد اللهِ ابْنُ مَاجَه: الْفَحْلُ هُوَ الْحَصِيرُ الَّذِي قَدِ اسْوَدَّ. [خ: ٦٧٠بنحوه، تحفة ٩٨١]

٩ ـ بَابُ تَطْهِيرِ الْمَسَاجِدِ وَتَطْيِيبِهَا

٧٥٧ ـ حَدَّثَنَا هِشَامُ بْنُ عَمَّارٍ، حَدَّثَنَا عَبْدُالرَّحْمَنِ بْنُ سُلَيْمَانَ بْنِ أَبِي الْجَوْنِ، حَدَّثَنَا مُحَمَّدُ بْنُ صَالِحٍ الْمَدَنِيُّ، حَدَّثَنَا مُسْلِمُ بْنُ أَبِي مَرْيَمَ عَنْ أَبِي سَعِيدٍ الْخُدْرِيِّ قَالَ: قَالَ رَسُولُ اللهِ ﷺ: مَنْ أَخْرَجَ أَذًى مِنَ الْمَسْجِدِ بَنَى اللهُ لَهُ بَيْتًا فِي الْجَنَّةِ. [تحفة ٤٣٠٠]

٧٥٨ ـ حَدَّثَنَا عَبْدُالرَّحْمَنِ بْنُ بِشْرِ بْنِ الْحَكَمِ وَأَحْمَدُ بْنُ الأَزْهَرِ، قَالَا: حَدَّثَنَا مَالِكُ بْنُ سُعَيْرٍ، أَنْبَأَنَا هِشَامُ بْنُ عُرْوَةَ، عَنْ أَبِيهِ عَنْ عَائِشَةَ أَنَّ رَسُولَ اللهِ ﷺ أَمَرَ بِالْمَسَاجِدِ أَنْ تُبْنَى فِي الدُّورِ، وَأَنْ تُطَهَّرَ وَتُطَيَّبَ. [د: ٤٥٥، ت: ٥٩٤، تحفة ١٧١٨٠]

٧٥٩ ـ حَدَّثَنَا رِزْقُ اللهِ بْنُ مُوسَى، حَدَّثَنَا يَعْقُوبُ بْنُ إِسْحَاقَ الْحَضْرَمِيُّ، حَدَّثَنَا زَائِدَةُ بْنُ قُدَامَةَ، عَنْ هِشَامِ بْنِ عُرْوَةَ، عَنْ أَبِيهِ عَنْ عَائِشَةَ قَالَتْ: أَمَرَ رَسُولُ اللهِ ﷺ أَنْ تُتَّخَذَ الْمَسَاجِدُ فِي الدُّورِ، وَأَنْ تُطَهَّرَ وَتُطَيَّبَ. [د: ٤٥٥، ت: ٥٩٤، تحفة ١٦٨٩١]

٧٦٠ ـ حَدَّثَنَا أَحْمَدُ بْنُ سِنَانٍ، حَدَّثَنَا أَبُو مُعَاوِيَةَ، عَنْ خَالِدِ بْنِ إِلْيَاسَ[2]، عَنْ يَحْيَى بْنِ عَبْدِالرَّحْمَنِ بْنِ حَاطِبٍ عَنْ أَبِي سَعِيدٍ الْخُدْرِيِّ قَالَ: أَوَّلُ مَنْ أَسْرَجَ فِي الْمَسَاجِدِ تَمِيمٌ الدَّارِيُّ. [تحفة ٤٤٠١]

١٠ ـ بَابُ كَرَاهِيَةِ النُّخَاعَةِ[3] فِي الْمَسْجِدِ

٧٦١ ـ حَدَّثَنَا مُحَمَّدُ بْنُ عُثْمَانَ الْعُثْمَانِيُّ أَبُو مَرْوَانَ، حَدَّثَنَا إِبْرَاهِيمُ بْنُ سَعْدٍ، عَنِ[4] ابْنِ شِهَابٍ، عَنْ حُمَيْدِ بْنِ عَبْدِالرَّحْمَنِ بْنِ عَوْفٍ عَنْ أَبِي هُرَيْرَةَ وَأَبِي سَعِيدٍ الْخُدْرِيِّ أَنَّهُمَا أَخْبَرَاهُ أَنَّ رَسُولَ اللهِ ﷺ رَأَى

---

(١) في المطبوع: «الخِرَقيُّ» وهو الموافق لما في كتب الرجال.

(٢) في مراد وباريس: «إياس» وفي كتب التراجم إلياس ويقال: إياس.

(٣) في المطبوع: «النخامة».

(٤) في المحمودية: «حدثنا».

نُخَامَةً فِي جِدَارِ الْمَسْجِدِ، فَتَنَاوَلَ حَصَاةً فَحَكَّهَا، ثُمَّ قَالَ: إِذَا تَنَخَّمَ أَحَدُكُمْ فَلَا يَتَنَخَّمَنَّ قِبَلَ وَجْهِهِ وَلَا عَنْ يَمِينِهِ وَلْيَبْزُقْ عَنْ شِمَالِهِ أَوْ تَحْتَ قَدَمِهِ الْيُسْرَى. [خ: ٤٠٩، م: ٥٤٨، تحفة ١٢٢٨١]

٧٦٢ ـ حَدَّثَنَا مُحَمَّدُ بْنُ طَرِيفٍ، حَدَّثَنَا عَائِذُ بْنُ حَبِيبٍ، عَنْ حُمَيْدٍ عَنْ أَنَسٍ[١] أَنَّ النَّبِيَّ ﷺ رَأَى نُخَامَةً فِي قِبْلَةِ الْمَسْجِدِ، فَغَضِبَ حَتَّى احْمَرَّ وَجْهُهُ، فَجَاءَتْهُ امْرَأَةٌ مِنَ الأَنْصَارِ فَحَكَّتْهَا، وَجَعَلَتْ مَكَانَهَا خَلُوقًا[٢]، فَقَالَ رَسُولُ اللهِ ﷺ: مَا أَحْسَنَ هَذَا. [خ: ٢٤١، م: ٤٩٣، تحفة ٦٩٨]

٧٦٣ ـ حَدَّثَنَا مُحَمَّدُ بْنُ رُمْحٍ الْمِصْرِيُّ، أَنْبَأَنَا اللَّيْثُ بْنُ سَعْدٍ، عَنْ نَافِعٍ عَنْ عَبْدِاللهِ بْنِ عُمَرَ قَالَ: رَأَى رَسُولُ اللهِ ﷺ نُخَامَةً فِي قِبْلَةِ الْمَسْجِدِ، وَهُوَ يُصَلِّي بَيْنَ يَدَيِ النَّاسِ، فَحَتَّهَا، ثُمَّ قَالَ حِينَ انْصَرَفَ مِنَ الصَّلَاةِ: إِنَّ أَحَدَكُمْ إِذَا كَانَ فِي الصَّلَاةِ فَإِنَّ اللهَ قِبَلَ وَجْهِهِ فَلَا يَتَنَخَّمَنَّ أَحَدٌ[٣] قِبَلَ وَجْهِهِ فِي الصَّلَاةِ. [خ: ٤٠٦، م: ٥٤٧، تحفة ٨٢٧١]

٧٦٤ ـ حَدَّثَنَا عَلِيُّ بْنُ مُحَمَّدٍ، حَدَّثَنَا وَكِيعٌ، عَنْ هِشَامِ بْنِ عُرْوَةَ، عَنْ أَبِيهِ عَنْ عَائِشَةَ أَنَّ النَّبِيَّ ﷺ حَكَّ بُزَاقًا فِي قِبْلَةِ الْمَسْجِدِ. [خ: ٤٠٧، م: ٥٤٩، تحفة ١٧٢٨٧]

١١ ـ بَابُ النَّهْيِ عَنْ إِنْشَادِ الضَّوَالِّ فِي الْمَسجد[٤]

٧٦٥ ـ حَدَّثَنَا عَلِيُّ بْنُ مُحَمَّدٍ، حَدَّثَنَا وَكِيعٌ، عَنْ أَبِي سِنَانٍ سَعِيدِ بْنِ سِنَانٍ، عَنْ عَلْقَمَةَ بْنِ مَرْثَدٍ، عَنْ سُلَيْمَانَ بْنِ بُرَيْدَةَ عَنْ أَبِيهِ قَالَ: صَلَّى رَسُولُ اللهِ ﷺ، فَقَالَ رَجُلٌ: مَنْ دَعَا إِلَى الْجَمَلِ الأَحْمَرِ؟ فَقَالَ النَّبِيُّ ﷺ: لَا وَجَدْتَهُ، إِنَّمَا بُنِيَتِ الْمَسَاجِدُ لِمَا بُنِيَتْ لَهُ. [م: ٥٦٩، تحفة ١٩٣٦]

٧٦٦ ـ حَدَّثَنَا مُحَمَّدُ بْنُ رُمْحٍ، أَنْبَأَنَا عَبْدُاللهِ بْنُ لَهِيعَةَ ح وحَدَّثَنَا أَبُو كُرَيْبٍ، حَدَّثَنَا حَاتِمُ بْنُ إِسْمَاعِيلَ جَمِيعًا، عَنِ ابْنِ عَجْلَانَ، عَنْ عَمْرِو بْنِ شُعَيْبٍ، عَنْ أَبِيهِ عَنْ جَدِّهِ أَنَّ رَسُولَ اللهِ ﷺ نَهَى عَنْ إِنْشَادِ الضَّالَّةِ فِي الْمَسْجِدِ. [د: ١٠٧٦، ت: ٣٢٢، تحفة ٨٧٩٦]

٧٦٧ ـ حَدَّثَنَا يَعْقُوبُ بْنُ حُمَيْدِ بْنِ كَاسِبٍ، حَدَّثَنَا عَبْدُاللهِ بْنُ وَهْبٍ، أَخْبَرَنِي حَيْوَةُ بْنُ شُرَيْحٍ، عَنْ مُحَمَّدِ بْنِ عَبْدِالرَّحْمَنِ الأَسَدِيِّ أَبِي الأَسْوَدِ، عَنْ أَبِي عَبْدِاللهِ مَوْلَى شَدَّادِ بْنِ الْهَادِ أَنَّهُ سَمِعَ أَبَا هُرَيْرَةَ يَقُولُ: سَمِعْتُ رَسُولَ اللهِ ﷺ يَقُولُ: مَنْ سَمِعَ رَجُلًا يَنْشُدُ ضَالَّةً فِي الْمَسْجِدِ فَلْيَقُلْ: لَا رَدَّ اللهُ عَلَيْكَ؛ فَإِنَّ الْمَسَاجِدَ لَمْ تُبْنَ لِهَذَا. [م: ٥٦٨، تحفة ١٥٤٤٦]

١٢ ـ بَابُ الصَّلَاةِ فِي أَعْطَانِ الإِبِلِ [وَفِي مُرَاحِ الْغَنَمِ][٥]

٧٦٨ ـ حَدَّثَنَا أَبُو بَكْرِ بْنُ أَبِي شَيْبَةَ، حَدَّثَنَا يَزِيدُ بْنُ هَارُونَ ح وحَدَّثَنَا أَبُو بِشْرٍ بَكْرُ بْنُ خَلَفٍ، حَدَّثَنَا يَزِيدُ بْنُ زُرَيْعٍ، قَالَا: حَدَّثَنَا هِشَامُ بْنُ حَسَّانَ، عَنْ مُحَمَّدِ بْنِ سِيرِينَ عَنْ أَبِي هُرَيْرَةَ قَالَ: قَالَ رَسُولُ اللهِ ﷺ: إِنْ لَمْ تَجِدُوا إِلَّا مَرَابِضَ الْغَنَمِ وَأَعْطَانَ الإِبِلِ؛ فَصَلُّوا فِي مَرَابِضِ الْغَنَمِ، وَلَا تُصَلُّوا فِي أَعْطَانِ الإِبِلِ. [ت: ٣٤٨، تحفة ١٤٥٥٩]

٧٦٩ ـ حَدَّثَنَا أَبُو بَكْرِ بْنُ أَبِي شَيْبَةَ، حَدَّثَنَا هُشَيْمٌ، عَنْ يُونُسَ، عَنِ الْحَسَنِ عَنْ عَبْدِاللهِ بْنِ مُغَفَّلٍ الْمُزَنِيِّ

---

(١) في المطبوع: «أنس بن مالك».
(٢) طيباً.
(٣) في الأزهرية: «أحدكم».
(٤) في المطبوع: «الماجد».
(٥) زيادة من المحمودية.

قَالَ: قَالَ النَّبِيُّ ﷺ: صَلُّوا فِي مَرَابِضِ الْغَنَمِ، وَلَا تُصَلُّوا فِي أَعْطَانِ الإِبِلِ؛ فَإِنَّهَا خُلِقَتْ مِنَ الشَّيَاطِينِ.

[ن: ٧٣٥، تحفة ٩٦٥١]

٧٧٠ ـ **حَدَّثَنَا** أَبُو بَكْرِ بْنُ أَبِي شَيْبَةَ، حَدَّثَنَا زَيْدُ بْنُ الْحُبَابِ، حَدَّثَنَا عَبْدُالْمَلِكِ بْنُ الرَّبِيعِ بْنِ سَبْرَةَ بْنِ مَعْبَدٍ الْجُهَنِيُّ، أَخْبَرَنِي أَبِي عَنْ أَبِيهِ أَنَّ رَسُولَ اللهِ ﷺ قَالَ: لَا يُصَلَّى فِي أَعْطَانِ الإِبِلِ، وَيُصَلَّى فِي مُرَاحِ الْغَنَمِ. [تحفة ٣٨١٣]

١٣ ـ [بَابُ][1] الدُّعَاءِ عِنْدَ دُخُولِ الْمَسْجِدِ

٧٧١ ـ [2] **حَدَّثَنَا** أَبُو بَكْرِ بْنُ أَبِي شَيْبَةَ، حَدَّثَنَا إِسْمَاعِيلُ بْنُ إِبْرَاهِيمَ وَأَبُو مُعَاوِيَةَ، عَنْ لَيْثٍ، عَنْ عَبْدِاللهِ بْنِ الْحَسَنِ، عَنْ أُمِّهِ عَنْ فَاطِمَةَ بِنْتِ رَسُولِ اللهِ ﷺ قَالَتْ: كَانَ رَسُولُ اللهِ ﷺ إِذَا دَخَلَ الْمَسْجِدَ يَقُولُ: بِسْمِ اللهِ، وَالسَّلَامُ عَلَى رَسُولِ اللهِ، اللهُمَّ اغْفِرْ لِي ذُنُوبِي، وَافْتَحْ لِي أَبْوَابَ رَحْمَتِكَ. وَإِذَا خَرَجَ قَالَ: بِسْمِ اللهِ، وَالسَّلَامُ عَلَى رَسُولِ اللهِ، اللهُمَّ اغْفِرْ لِي ذُنُوبِي، وَافْتَحْ لِي أَبْوَابَ فَضْلِكَ. [ت: ٣١٤، تحفة ١٨٠٤١]

٧٧٢ ـ **حَدَّثَنَا** عَمْرُو بْنُ عُثْمَانَ بْنِ سَعِيدِ بْنِ كَثِيرِ بْنِ دِينَارٍ الْحِمْصِيُّ وَعَبْدُالْوَهَّابِ بْنُ الضَّحَّاكِ، قَالَا: حَدَّثَنَا إِسْمَاعِيلُ بْنُ عَيَّاشٍ، عَنْ عُمَارَةَ بْنِ غَزِيَّةَ، عَنْ رَبِيعَةَ بْنِ أَبِي عَبْدِالرَّحْمَنِ، عَنْ عَبْدِالْمَلِكِ بْنِ سَعِيدِ بْنِ سُوَيْدٍ الأَنْصَارِيِّ عَنْ أَبِي حُمَيْدٍ السَّاعِدِيِّ قَالَ: قَالَ رَسُولُ اللهِ ﷺ: إِذَا دَخَلَ أَحَدُكُمُ الْمَسْجِدَ فَلْيُسَلِّمْ[3] ثُمَّ لِيَقُلِ: اللهُمَّ افْتَحْ لِي أَبْوَابَ رَحْمَتِكَ. وَإِذَا خَرَجَ فَلْيَقُلِ: اللهُمَّ إِنِّي أَسْأَلُكَ مِنْ فَضْلِكَ. [مسلم[4]: ٧١٣، تحفة ١١٨٩٣]

٧٧٣ ـ **حَدَّثَنَا** مُحَمَّدُ بْنُ بَشَّارٍ، حَدَّثَنَا أَبُو بَكْرٍ الْحَنَفِيُّ، حَدَّثَنَا الضَّحَّاكُ بْنُ عُثْمَانَ، حَدَّثَنِي سَعِيدٌ الْمَقْبُرِيُّ عَنْ أَبِي هُرَيْرَةَ أَنَّ رَسُولَ اللهِ ﷺ قَالَ: إِذَا دَخَلَ أَحَدُكُمُ الْمَسْجِدَ فَلْيُسَلِّمْ عَلَى النَّبِيِّ ﷺ، وَلْيَقُلِ: اللهُمَّ افْتَحْ لِي أَبْوَابَ رَحْمَتِكَ. وَإِذَا خَرَجَ فَلْيُسَلِّمْ عَلَى النَّبِيِّ ﷺ، وَلْيَقُلِ: اللهُمَّ اعْصِمْنِي مِنَ الشَّيْطَانِ الرَّجِيمِ. [تحفة ١٢٩٦٢]

١٤ ـ بَابُ الْمَشْيِ إِلَى الصَّلَاةِ

٧٧٤ ـ **حَدَّثَنَا** أَبُو بَكْرِ بْنُ أَبِي شَيْبَةَ، حَدَّثَنَا أَبُو مُعَاوِيَةَ، عَنِ الأَعْمَشِ، عَنْ أَبِي صَالِحٍ عَنْ أَبِي هُرَيْرَةَ قَالَ: قَالَ رَسُولُ اللهِ ﷺ: إِذَا تَوَضَّأَ أَحَدُكُمْ فَأَحْسَنَ الْوُضُوءَ، ثُمَّ أَتَى الْمَسْجِدَ لَا يَنْهَزُهُ[5] إِلَّا الصَّلَاةُ لَا يُرِيدُ

---

(١) زيادة من مراد وباريس.

(٢) وذهب بعض الإخوة ممن جمع تراجعات شيخنا رَحِمَهُ اللهُ إلى أن شيخنا تراجع عن تصحيح البسملة وجملة المغفرة في هذا الحديث وطلب تصويب حكم شيخنا الواقع في طبعة الأخ مشهور لسنن ابن ماجه والعكس هو الصحيح فقد كان شيخنا رَحِمَهُ اللهُ يضعف لفظة البسملة في الحديث ثم حسنها في الطبعة الجديدة من الكلم الطيب (رقم ٦٤) كما أنه رَحِمَهُ اللهُ كان يضعف لفظة المغفرة ثم صححها لشواهد لها والذي أوقع الأخ المذكور في هذا الوهم وقوفه على التضعيف في الثمر المستطاب وهداية الرواة وهما قد طبعا بعد صحيح سنن ابن ماجه وهذا خطأ فكون الكتابين المذكورين قد طبعا متأخراً لا يعني أن الحكم الذي فيهما هو المتأخر وبيان هذا أن الثمر المستطاب طبع بعد موت شيخنا والأحكام التي فيه هي أقدم أحكام شيخنا بل غَيَّرَ كثيراً منها يعرف هذا المقربون من الشيخ وكذا هداية الرواة فقد طبع بعد موت شيخنا ودون مراجعته وليست الأحكام التي فيه هي آخر أحكام شيخنا بل ثمة أحكام فيه تراجع شيخنا عنها إذ أحكام هداية الرواة أخذت من التعليق الثاني لشيخنا على المشكاة وهذا التعليق ليس هو آخر أحكام شيخنا بل غَيَّرَ فيه وبدل وعذراً على هذا الاستطراد الذي دفعني إليه تنبيه الإخوة إلى ضرورة الانتباه فيما ينقلون من تراجعات شيخنا.

(٣) في المطبوع: «عَلَى النَّبِيِّ ﷺ».

(٤) وليس عنده جملة التسليم.

(٥) لا يخرجه.

إِلَّا الصَّلَاةَ لَمْ يَخْطُ خَطْوَةً إِلَّا رَفَعَهُ اللهُ بِهَا دَرَجَةً، وَحَطَّ عَنْهُ بِهَا خَطِيئَةً، حَتَّى يَدْخُلَ الْمَسْجِدَ، فَإِذَا دَخَلَ الْمَسْجِدَ كَانَ فِي صَلَاةٍ مَا كَانَتِ الصَّلَاةُ تَحْبِسُهُ. [خ: ١٧٦، تحفة ١٢٥٥٢ أ]

٧٧٥ ـ حَدَّثَنَا أَبُو مَرْوَانَ الْعُثْمَانِيُّ مُحَمَّدُ بْنُ عُثْمَانَ، حَدَّثَنَا إِبْرَاهِيمُ بْنُ سَعْدٍ، عَنِ ابْنِ شِهَابٍ، عَنْ سَعِيدِ بْنِ الْمُسَيَّبِ وَأَبِي سَلَمَةَ عَنْ أَبِي هُرَيْرَةَ قَالَ: قَالَ رَسُولُ اللهِ ﷺ: إِذَا أُقِيمَتِ الصَّلَاةُ فَلَا تَأْتُوهَا وَأَنْتُمْ تَسْعَوْنَ، وَأْتُوهَا تَمْشُونَ، وَعَلَيْكُمُ السَّكِينَةُ، فَمَا أَدْرَكْتُمْ فَصَلُّوا، وَمَا فَاتَكُمْ فَأَتِمُّوا. [خ: ٦٣٦، م: ٦٠٢، تحفة ١٣١٠٣]

٧٧٦ ـ حَدَّثَنَا أَبُو بَكْرِ بْنُ أَبِي شَيْبَةَ، حَدَّثَنَا يَحْيَى بْنُ أَبِي بُكَيْرٍ، حَدَّثَنَا زُهَيْرُ بْنُ مُحَمَّدٍ، عَنْ عَبْدِاللهِ بْنِ مُحَمَّدِ بْنِ عَقِيلٍ، عَنْ سَعِيدِ بْنِ الْمُسَيَّبِ عَنْ أَبِي سَعِيدٍ الْخُدْرِيِّ أَنَّهُ سَمِعَ رَسُولَ اللهِ ﷺ يَقُولُ: أَلَا أَدُلُّكُمْ عَلَى مَا يُكَفِّرُ اللهُ بِهِ الْخَطَايَا، وَيَزِيدُ بِهِ فِي الْحَسَنَاتِ؟ قَالُوا: بَلَى يَا رَسُولَ اللهِ، قَالَ: إِسْبَاغُ الْوُضُوءِ عِنْدَ الْمَكَارِهِ، وَكَثْرَةُ الْخُطَى إِلَى الْمَسَاجِدِ، وَانْتِظَارُ الصَّلَاةِ بَعْدَ الصَّلَاةِ. [تحفة ٤٠٤٦]

٧٧٧ ـ حَدَّثَنَا مُحَمَّدُ بْنُ بَشَّارٍ، حَدَّثَنَا مُحَمَّدُ بْنُ جَعْفَرٍ، حَدَّثَنَا شُعْبَةُ، عَنْ إِبْرَاهِيمَ الْهَجَرِيِّ، عَنْ أَبِي الْأَحْوَصِ عَنْ عَبْدِاللهِ قَالَ: مَنْ سَرَّهُ أَنْ يَلْقَى اللهَ ﷻ غَدًا مُسْلِمًا فَلْيُحَافِظْ عَلَى [هَؤُلَاءِ][1] الصَّلَوَاتِ الْخَمْسِ، حَيْثُ يُنَادَى بِهِنَّ، فَإِنَّهُنَّ مِنْ سُنَنِ الْهُدَى، وَإِنَّ اللهَ شَرَعَ لِنَبِيِّكُمْ ﷺ سُنَنَ الْهُدَى، وَلَعَمْرِي لَوْ أَنَّ كُلَّكُمْ صَلَّى فِي بَيْتِهِ لَتَرَكْتُمْ سُنَّةَ نَبِيِّكُمْ، وَلَوْ تَرَكْتُمْ سُنَّةَ نَبِيِّكُمْ لَضَلَلْتُمْ، وَلَقَدْ رَأَيْتُنَا وَمَا يَتَخَلَّفُ عَنْهَا إِلَّا مُنَافِقٌ مَعْلُومُ النِّفَاقِ، وَلَقَدْ رَأَيْتُ الرَّجُلَ يُهَادَى بَيْنَ الرَّجُلَيْنِ حَتَّى يُدْخَلَ فِي الصَّفِّ، وَمَا مِنْ رَجُلٍ يَتَطَهَّرُ فَيُحْسِنُ الطُّهُورَ، فَيَعْمِدُ إِلَى الْمَسْجِدِ فَيُصَلِّي فِيهِ، فَمَا يَخْطُو خَطْوَةً إِلَّا رَفَعَ اللهُ[2] لَهُ بِهَا دَرَجَةً، وَحَطَّ عَنْهُ بِهَا خَطِيئَةً. [م: ٦٥٤، تحفة ٩٤٩٥]

٧٧٨ ـ حَدَّثَنَا مُحَمَّدُ بْنُ سَعِيدِ بْنِ يَزِيدَ بْنِ إِبْرَاهِيمَ التُّسْتَرِيُّ، حَدَّثَنَا الْفَضْلُ بْنُ الْمُوَفَّقِ أَبُو الْجَهْمِ، حَدَّثَنَا فُضَيْلُ بْنُ مَرْزُوقٍ، عَنْ عَطِيَّةَ عَنْ أَبِي سَعِيدٍ الْخُدْرِيِّ قَالَ: قَالَ رَسُولُ اللهِ ﷺ: مَنْ خَرَجَ مِنْ بَيْتِهِ إِلَى الصَّلَاةِ فَقَالَ: اللهُمَّ إِنِّي أَسْأَلُكَ بِحَقِّ السَّائِلِينَ عَلَيْكَ، وَأَسْأَلُكَ بِحَقِّ مَمْشَايَ هَذَا؛ فَإِنِّي لَمْ أَخْرُجْ أَشَرًا وَلَا بَطَرًا وَلَا رِيَاءً وَلَا سُمْعَةً، وَخَرَجْتُ اتِّقَاءَ سُخْطِكَ، وَابْتِغَاءَ مَرْضَاتِكَ، فَأَسْأَلُكَ أَنْ تُعِيذَنِي مِنَ النَّارِ، وَأَنْ تَغْفِرَ لِي ذُنُوبِي، إِنَّهُ لَا يَغْفِرُ الذُّنُوبَ إِلَّا أَنْتَ، أَقْبَلَ اللهُ عَلَيْهِ بِوَجْهِهِ، وَاسْتَغْفَرَ لَهُ سَبْعُونَ أَلْفَ مَلَكٍ. [تحفة ٤٢٣٢]

٧٧٩ ـ حَدَّثَنَا رَاشِدُ بْنُ سَعِيدِ بْنِ رَاشِدٍ الرَّمْلِيُّ، حَدَّثَنَا الْوَلِيدُ بْنُ مُسْلِمٍ، عَنْ أَبِي رَافِعٍ إِسْمَاعِيلَ بْنِ رَافِعٍ، عَنْ سُمَيٍّ مَوْلَى أَبِي بَكْرٍ، عَنْ أَبِي صَالِحٍ عَنْ أَبِي هُرَيْرَةَ قَالَ: قَالَ رَسُولُ اللهِ ﷺ: الْمَشَّاؤُونَ إِلَى الْمَسَاجِدِ فِي الظُّلَمِ أُولَئِكَ الْخَوَّاضُونَ فِي رَحْمَةِ اللهِ. [تحفة ١٢٥٥٥]

٧٨٠ ـ حَدَّثَنَا إِبْرَاهِيمُ بْنُ مُحَمَّدٍ الْحَلَبِيُّ، حَدَّثَنَا يَحْيَى بْنُ الْحَارِثِ الشِّيرَازِيُّ، حَدَّثَنَا زُهَيْرُ بْنُ مُحَمَّدٍ التَّمِيمِيُّ، عَنْ أَبِي حَازِمٍ عَنْ سَهْلِ بْنِ سَعْدٍ السَّاعِدِيِّ قَالَ: قَالَ رَسُولُ اللهِ ﷺ: لِيَبْشِرِ الْمَشَّاؤُونَ فِي الظُّلَمِ إِلَى الْمَسَاجِدِ بِنُورٍ تَامٍّ يَوْمَ الْقِيَامَةِ. [تحفة ٤٦٧٦]

---

(١) زيادة من مراد وباريس.

(٢) في التيمورية: «إلا رفعه الله».

٧٨١ ـ **حَدَّثَنَا** مَجْزَأَةُ بْنُ سُفْيَانَ بْنِ أَسِيدٍ مَوْلَى ثَابِتٍ الْبُنَانِيِّ، حَدَّثَنَا سُلَيْمَانُ بْنُ دَاوُدَ الصَّائِغُ(١)، عَنْ ثَابِتٍ الْبُنَانِيِّ عَنْ أَنَسِ بْنِ مَالِكٍ قَالَ: قَالَ رَسُولُ اللهِ ﷺ: بَشِّرِ الْمَشَّائِينَ فِي الظُّلَمِ إِلَى الْمَسَاجِدِ بِالنُّورِ التَّامِّ يَوْمَ الْقِيَامَةِ. [تحفة ٤٠١]

١٥ ـ بَابُ الأَبْعَدُ فَالأَبْعَدُ مِنَ الْمَسْجِدِ أَعْظَمُ أَجْرًا

٧٨٢ ـ **حَدَّثَنَا** أَبُو بَكْرِ بْنُ أَبِي شَيْبَةَ، حَدَّثَنَا وَكِيعٌ، عَنِ ابْنِ أَبِي ذِئْبٍ، عَنْ عَبْدِالرَّحْمَنِ بْنِ مِهْرَانَ، عَنْ عَبْدِالرَّحْمَنِ بْنِ سَعْدٍ عَنْ أَبِي هُرَيْرَةَ قَالَ: قَالَ رَسُولُ اللهِ ﷺ: الأَبْعَدُ فَالأَبْعَدُ مِنَ الْمَسْجِدِ أَعْظَمُ أَجْرًا. [د: ٥٥٦، تحفة ١٣٥٩٧]

٧٨٣ ـ **حَدَّثَنَا** أَحْمَدُ بْنُ عَبْدَةَ، حَدَّثَنَا عَبَّادُ بْنُ عَبَّادٍ الْمُهَلَّبِيُّ، حَدَّثَنَا عَاصِمٌ الأَحْوَلُ، عَنْ أَبِي عُثْمَانَ النَّهْدِيِّ عَنْ أُبَيِّ بْنِ كَعْبٍ قَالَ: كَانَ رَجُلٌ مِنَ الأَنْصَارِ بَيْتُهُ أَقْصَى بَيْتٍ بِالْمَدِينَةِ، وَكَانَ لَا تُخْطِئُهُ الصَّلَاةُ مَعَ رَسُولِ اللهِ ﷺ، قَالَ: فَتَوَجَّعْتُ لَهُ، فَقُلْتُ: يَا فُلَانُ! لَوْ أَنَّكَ اشْتَرَيْتَ حِمَارًا يَقِيكَ الرَّمَضَ(٢)، وَيَرْفَعُكَ مِنَ الْوَقَعِ، وَيَقِيكَ هَوَامَّ الأَرْضِ، فَقَالَ: وَاللهِ مَا أُحِبُّ أَنَّ بَيْتِي بِطُنُبِ بَيْتِ مُحَمَّدٍ ﷺ، قَالَ: فَحَمَلْتُ بِهِ حِمْلًا حَتَّى أَتَيْتُ(٣) النَّبِيَّ ﷺ فَذَكَرْتُ ذَلِكَ لَهُ، فَدَعَاهُ فَسَأَلَهُ، فَذَكَرَ لَهُ مِثْلَ ذَلِكَ، وَذَكَرَ أَنَّهُ يَرْجُو فِي أَثَرِهِ، فَقَالَ رَسُولُ اللهِ ﷺ: إِنَّ لَكَ مَا احْتَسَبْتَ. [م: ٦٦٣، تحفة ٦٤]

٧٨٤ ـ **حَدَّثَنَا** أَبُو مُوسَى مُحَمَّدُ بْنُ الْمُثَنَّى، حَدَّثَنَا خَالِدُ بْنُ الْحَارِثِ، حَدَّثَنَا حُمَيْدٌ عَنْ أَنَسِ بْنِ مَالِكٍ قَالَ: أَرَادَتْ بَنُو سَلِمَةَ أَنْ يَتَحَوَّلُوا مِنْ دِيَارِهِمْ إِلَى قُرْبِ الْمَسْجِدِ، فَكَرِهَ النَّبِيُّ ﷺ أَنْ يُعْرُوا الْمَدِينَةَ، فَقَالَ: يَا بَنِي سَلِمَةَ! أَلَا تَحْتَسِبُونَ آثَارَكُمْ. فَأَقَامُوا. [خ: ٦٥٥، تحفة ٦٥٤]

٧٨٥ ـ **حَدَّثَنَا** عَلِيُّ بْنُ مُحَمَّدٍ، حَدَّثَنَا وَكِيعٌ، حَدَّثَنَا إِسْرَائِيلُ، عَنْ سِمَاكٍ، عَنْ عِكْرِمَةَ عَنِ ابْنِ عَبَّاسٍ قَالَ: كَانَتِ الأَنْصَارُ بَعِيدَةً مَنَازِلُهُمْ مِنَ الْمَسْجِدِ، فَأَرَادُوا أَنْ يَقْتَرِبُوا(٤) فَنَزَلَتْ: ﴿وَنَكْتُبُ مَا قَدَّمُوا۟ وَءَاثَـٰرَهُمْ﴾ [يس: ١٢] قَالَ: فَثَبَتُوا. [تحفة ٦١٢٧]

١٦ ـ بَابُ فَضْلِ الصَّلَاةِ فِي جَمَاعَةٍ

٧٨٦ ـ **حَدَّثَنَا** أَبُو بَكْرِ بْنُ أَبِي شَيْبَةَ، حَدَّثَنَا أَبُو مُعَاوِيَةَ، عَنِ الأَعْمَشِ، عَنْ أَبِي صَالِحٍ عَنْ أَبِي هُرَيْرَةَ قَالَ: قَالَ رَسُولُ اللهِ ﷺ: صَلَاةُ الرَّجُلِ فِي جَمَاعَةٍ، تَزِيدُ عَلَى صَلَاتِهِ فِي بَيْتِهِ وَصَلَاتِهِ فِي سُوقِهِ، بِضْعًا وَعِشْرِينَ دَرَجَةً. [خ: ٤٧٧، م: ٦٤٩، تحفة ١٢٥٠٢]

٧٨٧ ـ **حَدَّثَنَا** أَبُو مَرْوَانَ مُحَمَّدُ بْنُ عُثْمَانَ الْعُثْمَانِيُّ، حَدَّثَنَا إِبْرَاهِيمُ بْنُ سَعْدٍ، عَنِ ابْنِ شِهَابٍ، عَنْ سَعِيدِ بْنِ الْمُسَيَّبِ عَنْ أَبِي هُرَيْرَةَ أَنَّ رَسُولَ اللهِ ﷺ قَالَ: فَضْلُ الْجَمَاعَةِ عَلَى صَلَاةِ أَحَدِكُمْ وَحْدَهُ خَمْسٌ وَعِشْرُونَ جُزْءًا. [خ: ٤٧٧، م: ٦٤٩، تحفة ١٣١١٢]

٧٨٨ ـ **حَدَّثَنَا** أَبُو كُرَيْبٍ، حَدَّثَنَا أَبُو مُعَاوِيَةَ، عَنْ هِلَالِ بْنِ مَيْمُونٍ، عَنْ عَطَاءِ بْنِ يَزِيدَ عَنْ أَبِي سَعِيدٍ

---

(١) في المحمودية: «الطائفي الصائغ» قال المزي في حاشية على تهذيب الكمال: «وقع في بعض النسخ المتأخرة من كتاب ابن ماجه: الطائفي، وفي الأصول القديمة منه: الصائغ، وهو الصواب».

(٢) في نسخة السندي: «الرمضاء».

(٣) في المطبوع: «بيت».

(٤) في مراد: «يقربوا».

الْخُدْرِيِّ قَالَ: قَالَ رَسُولُ اللهِ ﷺ: صَلَاةُ الرَّجُلِ فِي جَمَاعَةٍ تَزِيدُ عَلَى صَلَاتِهِ فِي بَيْتِهِ خَمْسًا وَعِشْرِينَ دَرَجَةً. [خ: ٦٤٦، تحفة ٤١٥٧]

٧٨٩ ـ **حَدَّثَنَا** عَبْدُالرَّحْمَنِ بْنُ عُمَرَ رُسْتَه، حَدَّثَنَا يَحْيَى بْنُ سَعِيدٍ، حَدَّثَنَا عُبَيْدُاللهِ بْنُ عُمَرَ، عَنْ نَافِعٍ عَنِ ابْنِ عُمَرَ قَالَ: قَالَ رَسُولُ اللهِ ﷺ: صَلَاةُ الرَّجُلِ فِي جَمَاعَةٍ تَفْضُلُ عَلَى صَلَاةِ الرَّجُلِ وَحْدَهُ بِسَبْعٍ وَعِشْرِينَ دَرَجَةً. [خ: ٦٤٥، م: ٦٥٠، تحفة ٨١٨٤]

٧٩٠ ـ **حَدَّثَنَا** مُحَمَّدُ بْنُ مَعْمَرٍ، حَدَّثَنَا أَبُو بَكْرٍ الْحَنَفِيُّ، حَدَّثَنَا يُونُسُ بْنُ أَبِي إِسْحَاقَ، عَنْ أَبِيهِ، عَنْ عَبْدِاللهِ بْنِ أَبِي بَصِيرٍ، عَنْ أَبِيهِ عَنْ أُبَيِّ بْنِ كَعْبٍ قَالَ: قَالَ رَسُولُ اللهِ ﷺ: صَلَاةُ الرَّجُلِ فِي جَمَاعَةٍ تَزِيدُ عَلَى صَلَاةِ الرَّجُلِ وَحْدَهُ أَرْبَعًا وَعِشْرِينَ أَوْ خَمْسًا وَعِشْرِينَ دَرَجَةً. [تحفة ٣٦]

١٧ ـ بَابُ التَّغْلِيظِ فِي التَّخَلُّفِ عَنِ الْجَمَاعَةِ

٧٩١ ـ **حَدَّثَنَا** أَبُو بَكْرِ بْنُ أَبِي شَيْبَةَ، حَدَّثَنَا أَبُو مُعَاوِيَةَ، عَنِ الأَعْمَشِ، عَنْ أَبِي صَالِحٍ عَنْ أَبِي هُرَيْرَةَ قَالَ: قَالَ رَسُولُ اللهِ ﷺ: لَقَدْ هَمَمْتُ أَنْ آمُرَ بِالصَّلَاةِ فَتُقَامَ، ثُمَّ آمُرَ رَجُلًا فَيُصَلِّيَ[1] بِالنَّاسِ، ثُمَّ أَنْطَلِقَ بِرِجَالٍ مَعَهُمْ حُزَمٌ مِنْ حَطَبٍ إِلَى قَوْمٍ لَا يَشْهَدُونَ الصَّلَاةَ، فَأُحَرِّقَ عَلَيْهِمْ بُيُوتَهُمْ بِالنَّارِ. [خ: ٦٤٤، م: ٦٥١، تحفة ١٢٥٢٧]

٧٩٢ ـ **حَدَّثَنَا** أَبُو بَكْرِ بْنُ أَبِي شَيْبَةَ، حَدَّثَنَا أَبُو أُسَامَةَ، عَنْ زَائِدَةَ، عَنْ عَاصِمٍ، عَنْ أَبِي رَزِينٍ عَنِ ابْنِ أُمِّ مَكْتُومٍ قَالَ: قُلْتُ لِلنَّبِيِّ ﷺ: إِنِّي كَبِيرٌ ضَرِيرٌ، شَاسِعُ الدَّارِ، وَلَيْسَ لِي قَائِدٌ يُلَاوِمُنِي[2]، فَهَلْ تَجِدُ لِي مِنْ رُخْصَةٍ؟ قَالَ: هَلْ تَسْمَعُ النِّدَاءَ؟ قُلْتُ: نَعَمْ. قَالَ: مَا أَجِدُ لَكَ رُخْصَةً. [ن: ٨٥١، د: ٥٥٢، تحفة ١٠٧٨٨]

٧٩٣ ـ **حَدَّثَنَا** عَبْدُالْحَمِيدِ بْنُ بَيَانٍ الْوَاسِطِيُّ، أَنْبَأَنَا هُشَيْمٌ، عَنْ شُعْبَةَ، عَنْ عَدِيِّ بْنِ ثَابِتٍ، عَنْ سَعِيدِ بْنِ جُبَيْرٍ عَنِ ابْنِ عَبَّاسٍ، عَنِ النَّبِيِّ ﷺ قَالَ: مَنْ سَمِعَ النِّدَاءَ فَلَمْ يَأْتِهِ، فَلَا صَلَاةَ لَهُ إِلَّا مِنْ عُذْرٍ. [د: ٥٥١، تحفة ٥٥٦٠]

٧٩٤ ـ **حَدَّثَنَا** عَلِيُّ بْنُ مُحَمَّدٍ، حَدَّثَنَا أَبُو أُسَامَةَ، عَنْ هِشَامٍ الدَّسْتُوَائِيِّ، عَنْ يَحْيَى بْنِ أَبِي كَثِيرٍ، عَنِ الْحَكَمِ بْنِ مِينَاءَ قَالَ: أَخْبَرَنِي ابْنُ عَبَّاسٍ وَابْنُ عُمَرَ أَنَّهُمَا سَمِعَا النَّبِيَّ ﷺ يَقُولُ عَلَى أَعْوَادِهِ: لَيَنْتَهِيَنَّ أَقْوَامٌ عَنْ وَدْعِهِمُ الْجَمَاعَاتِ[3] أَوْ لَيَخْتِمَنَّ اللهُ عَلَى قُلُوبِهِمْ، ثُمَّ لَيَكُونُنَّ مِنَ الْغَافِلِينَ. [تحفة ٥٤١٣]

٧٩٥ ـ **حَدَّثَنَا** عُثْمَانُ بْنُ إِسْمَاعِيلَ الْهُذَلِيُّ الدِّمَشْقِيُّ، حَدَّثَنَا الْوَلِيدُ بْنُ مُسْلِمٍ، عَنِ ابْنِ أَبِي ذِئْبٍ، عَنِ الزِّبْرِقَانِ بْنِ عَمْرٍو الضَّمْرِيِّ عَنْ أُسَامَةَ بْنِ زَيْدٍ قَالَ: قَالَ رَسُولُ اللهِ ﷺ: لَيَنْتَهِيَنَّ رِجَالٌ عَنْ تَرْكِ الْجَمَاعَةِ، أَوْ لَأُحَرِّقَنَّ بُيُوتَهُمْ. [تحفة ٩٠]

١٨ ـ بَابُ صَلَاةِ الْعِشَاءِ وَالْفَجْرِ فِي جَمَاعَةٍ

٧٩٦ ـ **حَدَّثَنَا** عَبْدُالرَّحْمَنِ بْنُ إِبْرَاهِيمَ الدِّمَشْقِيُّ، حَدَّثَنَا الْوَلِيدُ بْنُ مُسْلِمٍ، حَدَّثَنَا الأَوْزَاعِيُّ، حَدَّثَنَا

---

(١) في التيمورية: «يصلي».

(٢) قال الخطابي: «هكذا يروى في الحديث والصواب لا يلائمني أي: لا يوافقني ولا يساعدني، فأما الملاومة فإنها مفاعلة من اللوم وليس هذا موضعه».

(٣) كذا في الأصول والمحفوظ: «الجمعات» كما في صحيح مسلم (٨٦٥) وغيره.

يَحْيَى بْنُ أَبِي كَثِيرٍ، حَدَّثَنِي مُحَمَّدُ بْنُ إِبْرَاهِيمَ التَّيْمِيُّ، حَدَّثَنِي عِيسَى بْنُ طَلْحَةَ حَدَّثَتْنِي عَائِشَةُ قَالَتْ: قَالَ رَسُولُ اللهِ ﷺ: لَوْ يَعْلَمُ النَّاسُ مَا فِي صَلَاةِ الْعِشَاءِ وَصَلَاةِ الْفَجْرِ؛ لأَتَوْهُمَا وَلَوْ حَبْوًا. [تحفة ١٧٤٢٨]

٧٩٧ ـ حَدَّثَنَا أَبُو بَكْرِ بْنُ أَبِي شَيْبَةَ، أَنْبَأَنَا أَبُو مُعَاوِيَةَ، عَنِ الأَعْمَشِ، عَنْ أَبِي صَالِحٍ عَنْ أَبِي هُرَيْرَةَ قَالَ: قَالَ رَسُولُ اللهِ ﷺ: إِنَّ أَثْقَلَ الصَّلَاةِ عَلَى الْمُنَافِقِينَ صَلَاةُ الْعِشَاءِ وَصَلَاةُ الْفَجْرِ، وَلَوْ يَعْلَمُونَ مَا فِيهِمَا لأَتَوْهُمَا وَلَوْ حَبْوًا. [خ: ٦٥٧، م: ٦٥١، تحفة ١٢٥٢١]

٧٩٨ ـ (١)حَدَّثَنَا عُثْمَانُ بْنُ أَبِي شَيْبَةَ، حَدَّثَنَا إِسْمَاعِيلُ بْنُ عَيَّاشٍ، عَنْ عُمَارَةَ بْنِ غَزِيَّةَ، عَنْ أَنَسِ بْنِ مَالِكٍ عَنْ عُمَرَ بْنِ الْخَطَّابِ، عَنِ النَّبِيِّ ﷺ أَنَّهُ كَانَ يَقُولُ: مَنْ صَلَّى فِي مَسْجِدِ جَمَاعَةً أَرْبَعِينَ لَيْلَةً، لَا تَفُوتُهُ الرَّكْعَةُ الأُولَى مِنْ صَلَاةِ الْعِشَاءِ؛ كَتَبَ اللهُ لَهُ بِهَا عِتْقًا مِنَ النَّارِ. [تحفة ١٠٤١٥]

١٩ ـ بَابُ لُزُومِ الْمَسَاجِدِ وَانْتِظَارِ الصَّلَاةِ

٧٩٩ ـ حَدَّثَنَا أَبُو بَكْرِ بْنُ أَبِي شَيْبَةَ، حَدَّثَنَا أَبُو مُعَاوِيَةَ، عَنِ الأَعْمَشِ، عَنْ أَبِي صَالِحٍ عَنْ أَبِي هُرَيْرَةَ قَالَ: قَالَ رَسُولُ اللهِ ﷺ: إِنَّ أَحَدَكُمْ إِذَا دَخَلَ الْمَسْجِدَ كَانَ فِي صَلَاةٍ مَا كَانَتِ الصَّلَاةُ تَحْبِسُهُ، وَالْمَلَائِكَةُ يُصَلُّونَ عَلَى أَحَدِكُمْ مَا دَامَ فِي مَجْلِسِهِ الَّذِي صَلَّى فِيهِ، يَقُولُونَ: اللهُمَّ اغْفِرْ لَهُ، اللهُمَّ ارْحَمْهُ، اللهُمَّ تُبْ عَلَيْهِ، مَا لَمْ يُحْدِثْ فِيهِ، مَا لَمْ يُؤْذِ فِيهِ. [ن: ١٤٣٠، د: ١٠٤٦، ت: ٣٣٠، تحفة ١٢٥٤٨]

٨٠٠ ـ حَدَّثَنَا أَبُو بَكْرِ بْنُ أَبِي شَيْبَةَ، حَدَّثَنَا شَبَابَةُ، حَدَّثَنَا ابْنُ أَبِي ذِئْبٍ، عَنِ الْمَقْبُرِيِّ، عَنْ سَعِيدِ بْنِ يَسَارٍ عَنْ أَبِي هُرَيْرَةَ، عَنِ النَّبِيِّ ﷺ قَالَ: مَا تَوَطَّنَ رَجُلٌ مُسْلِمٌ الْمَسَاجِدَ لِلصَّلَاةِ وَالذِّكْرِ، إِلَّا تَبَشْبَشَ اللهُ إِلَيْهِ(٢) كَمَا يَتَبَشْبَشُ أَهْلُ الْغَائِبِ بِغَائِبِهِمْ إِذَا قَدِمَ عَلَيْهِمْ. [تحفة ١٣٣٨٩]

٨٠١ ـ حَدَّثَنَا أَحْمَدُ بْنُ سَعِيدٍ الدَّارِمِيُّ، حَدَّثَنَا النَّضْرُ بْنُ شُمَيْلٍ، حَدَّثَنَا حَمَّادٌ، عَنْ ثَابِتٍ، عَنْ أَبِي أَيُّوبَ عَنْ عَبْدِاللهِ بْنِ عَمْرٍو قَالَ: صَلَّيْنَا مَعَ رَسُولِ اللهِ ﷺ الْمَغْرِبَ، فَرَجَعَ مَنْ رَجَعَ، وَعَقَّبَ مَنْ عَقَّبَ، فَجَاءَ رَسُولُ اللهِ ﷺ مُسْرِعًا، قَدْ حَفَزَهُ النَّفَسُ، قَدْ حَسَرَ عَنْ رُكْبَتَيْهِ، فَقَالَ: أَبْشِرُوا هَذَا رَبُّكُمْ قَدْ فَتَحَ بَاباً مِنْ أَبْوَابِ السَّمَاءِ، يُبَاهِي بِكُمُ الْمَلَائِكَةَ، يَقُولُ: انْظُرُوا إِلَى عِبَادِي قَدْ قَضَوْا فَرِيضَةً، وَهُمْ يَنْتَظِرُونَ أُخْرَى. [تحفة ٨٩٤٧]

٨٠٢ ـ حَدَّثَنَا أَبُو كُرَيْبٍ، حَدَّثَنَا رِشْدِينُ بْنُ سَعْدٍ، عَنْ عَمْرِو بْنِ الْحَارِثِ، عَنْ دَرَّاجٍ، عَنْ أَبِي الْهَيْثَمِ عَنْ أَبِي سَعِيدٍ، عَنْ رَسُولِ اللهِ ﷺ قَالَ: إِذَا رَأَيْتُمُ الرَّجُلَ يَعْتَادُ الْمَسَاجِدَ، فَاشْهَدُوا لَهُ بِالإِيمَانِ، قَالَ اللهُ تَعَالَى: ﴿إِنَّمَا يَعْمُرُ مَسَٰجِدَ ٱللَّهِ مَنْ ءَامَنَ بِٱللَّهِ﴾ [التوبة: ١٨] الآيَةَ. [ت: ٢٦١٧، تحفة ٤٠٥٠ ب]

---

(١) قال شيخنا: حَسَنٌ دون قوله: لا تفوته الركعة الأولى من صلاة العشاء.

(٢) في مراد وباريس: «له».

٥ ـ أبواب إِقَامَةِ الصَّلَاةِ[١] وَالسُّنَّةِ فِيهَا

١ ـ [بَابُ][٢] افْتِتَاحِ الصَّلَاةِ

٨٠٣ ـ حَدَّثَنَا عَلِيُّ بْنُ مُحَمَّدٍ الطَّنَافِسِيُّ، حَدَّثَنَا أَبُو أُسَامَةَ، حَدَّثَنِي عَبْدُالْحَمِيدِ بْنُ جَعْفَرٍ، حَدَّثَنَا مُحَمَّدُ بْنُ عَمْرِو بْنِ عَطَاءٍ قَالَ: سَمِعْتُ أَبَا حُمَيْدٍ السَّاعِدِيَّ يَقُولُ: كَانَ رَسُولُ اللهِ ﷺ إِذَا قَامَ إِلَى الصَّلَاةِ اسْتَقْبَلَ الْقِبْلَةَ، وَرَفَعَ يَدَيْهِ وَقَالَ: اللهُ أَكْبَرُ. [خ: ٨٢٨، تحفة ١١٨٩٧]

٨٠٤ ـ حَدَّثَنَا أَبُو بَكْرِ بْنُ أَبِي شَيْبَةَ، حَدَّثَنَا زَيْدُ بْنُ الْحُبَابِ، حَدَّثَنِي جَعْفَرُ بْنُ سُلَيْمَانَ الضُّبَعِيُّ، حَدَّثَنِي عَلِيُّ بْنُ عَلِيٍّ الرِّفَاعِيُّ، عَنْ أَبِي الْمُتَوَكِّلِ عَنْ أَبِي سَعِيدٍ الْخُدْرِيِّ قَالَ: كَانَ رَسُولُ اللهِ ﷺ يَسْتَفْتِحُ صَلَاتَهُ يَقُولُ: سُبْحَانَكَ اللهُمَّ وَبِحَمْدِكَ، تَبَارَكَ اسْمُكَ، وَتَعَالَى جَدُّكَ وَلَا إِلَهَ غَيْرُكَ. [ن: ٨٩٩، د: ٧٧٥، ت: ٢٤٢، تحفة ٤٢٥٢]

٨٠٥ ـ حَدَّثَنَا أَبُو بَكْرِ بْنُ أَبِي شَيْبَةَ وَعَلِيُّ بْنُ مُحَمَّدٍ، قَالَا: حَدَّثَنَا مُحَمَّدُ بْنُ فُضَيْلٍ، عَنْ عُمَارَةَ بْنِ الْقَعْقَاعِ، عَنْ أَبِي زُرْعَةَ عَنْ أَبِي هُرَيْرَةَ قَالَ: كَانَ رَسُولُ اللهِ ﷺ إِذَا كَبَّرَ سَكَتَ بَيْنَ التَّكْبِيرِ وَالْقِرَاءَةِ، قَالَ: فَقُلْتُ: بِأَبِي أَنْتَ وَأُمِّي، أَرَأَيْتَ سُكُوتَكَ بَيْنَ التَّكْبِيرِ وَالْقِرَاءَةِ، فَأَخْبِرْنِي مَا تَقُولُ، قَالَ: أَقُولُ: اللهُمَّ بَاعِدْ بَيْنِي وَبَيْنَ خَطَايَايَ كَمَا بَاعَدْتَ بَيْنَ الْمَشْرِقِ وَالْمَغْرِبِ، اللهُمَّ نَقِّنِي مِنْ خَطَايَايَ كَالثَّوْبِ الأَبْيَضِ مِنَ الدَّنَسِ، اللهُمَّ اغْسِلْنِي مِنْ خَطَايَايَ بِالْمَاءِ وَالثَّلْجِ وَالْبَرَدِ. [خ: ٧٤٤، م: ٥٩٨، تحفة ١٤٨٩٦]

٨٠٦ ـ حَدَّثَنَا عَلِيُّ بْنُ مُحَمَّدٍ وَعَبْدُاللهِ بْنُ عِمْرَانَ، قَالَا: حَدَّثَنَا أَبُو مُعَاوِيَةَ، حَدَّثَنَا حَارِثَةُ بْنُ أَبِي الرِّجَالِ، عَنْ عَمْرَةَ عَنْ عَائِشَةَ أَنَّ النَّبِيَّ ﷺ كَانَ إِذَا افْتَتَحَ الصَّلَاةَ قَالَ: سُبْحَانَكَ اللهُمَّ وَبِحَمْدِكَ، تَبَارَكَ اسْمُكَ وَتَعَالَى جَدُّكَ، وَلَا إِلَهَ غَيْرُكَ. [د: ٧٧٦، ت: ٢٤٣، تحفة ١٧٨٨٥]

٢ ـ بَابُ الِاسْتِعَاذَةِ فِي الصَّلَاةِ

٨٠٧ ـ [٣] حَدَّثَنَا مُحَمَّدُ بْنُ بَشَّارٍ، حَدَّثَنَا مُحَمَّدُ بْنُ جَعْفَرٍ، حَدَّثَنَا شُعْبَةُ، عَنْ عَمْرِو بْنِ مُرَّةَ، عَنْ عَاصِمٍ الْعَنَزِيِّ، عَنِ ابْنِ جُبَيْرِ بْنِ مُطْعِمٍ عَنْ أَبِيهِ قَالَ: رَأَيْتُ رَسُولَ اللهِ ﷺ حِينَ دَخَلَ فِي الصَّلَاةِ، قَالَ: اللهُ أَكْبَرُ كَبِيرًا، اللهُ أَكْبَرُ كَبِيرًا ثَلَاثًا، الْحَمْدُ لِلَّهِ كَثِيرًا، [الْحَمْدُ لِلَّهِ كَثِيرًا][٤] ثَلَاثًا، سُبْحَانَ اللهِ بُكْرَةً وَأَصِيلًا ثَلَاثَ مَرَّاتٍ، اللهُمَّ إِنِّي أَعُوذُ بِكَ مِنَ الشَّيْطَانِ الرَّجِيمِ مِنْ هَمْزِهِ وَنَفْخِهِ وَنَفْثِهِ.

قَالَ عَمْرٌو: هَمْزُهُ الْمُوتَةُ[٥]، وَنَفْثُهُ الشِّعْرُ، وَنَفْخُهُ الْكِبْرُ. [د: ٧٦٤، تحفة ٣١٩٩]

٨٠٨ ـ حَدَّثَنَا عَلِيُّ بْنُ الْمُنْذِرِ، حَدَّثَنَا ابْنُ فُضَيْلٍ، حَدَّثَنَا عَطَاءُ بْنُ السَّائِبِ، عَنْ أَبِي عَبْدِالرَّحْمَنِ السُّلَمِيِّ عَنِ ابْنِ مَسْعُودٍ، عَنِ النَّبِيِّ ﷺ قَالَ: اللهُمَّ إِنِّي أَعُوذُ بِكَ مِنَ الشَّيْطَانِ الرَّجِيمِ، وَهَمْزِهِ وَنَفْخِهِ وَنَفْثِهِ.

قَالَ: هَمْزُهُ الْمُوتَةُ، وَنَفْثُهُ الشِّعْرُ، وَنَفْخُهُ الْكِبْرُ. [تحفة ٩٣٣٢]

---

(١) في مراد وباريس: «الصلوات».
(٢) زيادة من مراد وباريس.
(٣) وقد صح أن رجلًا من الصحابة استفتح بها فقال رسول الله ﷺ: «عجبت لها فتحت لها أبواب السماء» رواه مسلم لكن ليس فيه الاستعاذة.
(٤) زيادة من باريس.
(٥) نوع من الجنون.

٣ ـ بَابُ وَضْعِ الْيَمِينِ عَلَى الشِّمَالِ فِي الصَّلَاةِ

٨٠٩ ـ حَدَّثَنَا عُثْمَانُ بْنُ أَبِي شَيْبَةَ، حَدَّثَنَا أَبُو الأَحْوَصِ، عَنْ سِمَاكِ بْنِ حَرْبٍ، عَنْ قَبِيصَةَ بْنِ هُلْبٍ عَنْ أَبِيهِ قَالَ: كَانَ النَّبِيُّ ﷺ يَؤُمُّنَا، فَيَأْخُذُ شِمَالَهُ بِيَمِينِهِ. [ت: ٢٥٢، تحفة ١١٧٣٥]

٨١٠ ـ حَدَّثَنَا عَلِيُّ بْنُ مُحَمَّدٍ، حَدَّثَنَا عَبْدُاللهِ بْنُ إِدْرِيسَ ح وحَدَّثَنَا بِشْرُ بْنُ مُعَاذٍ الضَّرِيرُ، حَدَّثَنَا بِشْرُ بْنُ الْمُفَضَّلِ، قَالَا: حَدَّثَنَا عَاصِمُ بْنُ كُلَيْبٍ، عَنْ أَبِيهِ عَنْ وَائِلِ بْنِ حُجْرٍ قَالَ: رَأَيْتُ النَّبِيَّ ﷺ يُصَلِّي فَأَخَذَ شِمَالَهُ بِيَمِينِهِ. [م: ٤٠١، تحفة ١١٧٨٧]

٨١١ ـ حَدَّثَنَا أَبُو إِسْحَاقَ الْهَرَوِيُّ إِبْرَاهِيمُ بْنُ عَبْدِاللهِ بْنِ حَاتِمٍ، أَنْبَأَنَا هُشَيْمٌ، أَنْبَأَنَا الْحَجَّاجُ بْنُ أَبِي زَيْنَبَ السُّلَمِيُّ، عَنْ أَبِي عُثْمَانَ النَّهْدِيِّ عَنْ عَبْدِاللهِ بْنِ مَسْعُودٍ قَالَ: مَرَّ بِيَ النَّبِيُّ ﷺ وَأَنَا وَاضِعٌ يَدِي الْيُسْرَى عَلَى الْيُمْنَى، فَأَخَذَ بِيَدِي الْيُمْنَى فَوَضَعَهَا عَلَى الْيُسْرَى. [ن: ٨٨٨، د: ٧٥٥، تحفة ٩٣٧٨]

٤ ـ بَابُ افْتِتَاحِ الْقِرَاءَةِ

٨١٢ ـ حَدَّثَنَا أَبُو بَكْرِ بْنُ أَبِي شَيْبَةَ، حَدَّثَنَا يَزِيدُ بْنُ هَارُونَ، عَنْ حُسَيْنٍ الْمُعَلِّمِ، عَنْ بُدَيْلِ بْنِ مَيْسَرَةَ، عَنْ أَبِي الْجَوْزَاءِ عَنْ عَائِشَةَ قَالَتْ: كَانَ رَسُولُ اللهِ ﷺ يَفْتَتِحُ الْقِرَاءَةَ بِـ ﴿الْحَمْدُ لِلَّهِ رَبِّ الْعَالَمِينَ ۝٢﴾ [الفاتحة: ٢]. [م: ٤٩٨، تحفة ١٦٠٤٠]

٨١٣ ـ حَدَّثَنَا مُحَمَّدُ بْنُ الصَّبَّاحِ، أَنْبَأَنَا سُفْيَانُ، عَنْ أَيُّوبَ، عَنْ قَتَادَةَ، عَنْ أَنَسِ بْنِ مَالِكٍ ح وحَدَّثَنَا جُبَارَةُ بْنُ الْمُغَلِّسِ، حَدَّثَنَا أَبُو عَوَانَةَ، عَنْ قَتَادَةَ عَنْ أَنَسِ بْنِ مَالِكٍ قَالَ: كَانَ رَسُولُ اللهِ ﷺ وَأَبُو بَكْرٍ وَعُمَرُ يَفْتَتِحُونَ الْقِرَاءَةَ بِـ ﴿الْحَمْدُ لِلَّهِ رَبِّ الْعَالَمِينَ ۝٢﴾ [الفاتحة: ٢]. [خ: ٧٤٣، م: ٣٩٩، تحفة ١١٤٢]

٨١٤ ـ حَدَّثَنَا نَصْرُ بْنُ عَلِيٍّ الْجَهْضَمِيُّ وَبَكْرُ بْنُ خَلَفٍ وَعُقْبَةُ بْنُ مُكْرَمٍ قَالُوا: حَدَّثَنَا صَفْوَانُ بْنُ عِيسَى، حَدَّثَنَا بِشْرُ بْنُ رَافِعٍ، عَنْ أَبِي عَبْدِاللهِ ابْنِ عَمِّ أَبِي هُرَيْرَةَ عَنْ أَبِي هُرَيْرَةَ أَنَّ النَّبِيَّ ﷺ كَانَ يَفْتَتِحُ الْقِرَاءَةَ بـ ﴿الْحَمْدُ لِلَّهِ رَبِّ الْعَالَمِينَ ۝٢﴾ [الفاتحة: ٢]. [تحفة ١٥٤٤٥]

٨١٥ ـ (١) حَدَّثَنَا أَبُو بَكْرِ بْنُ أَبِي شَيْبَةَ، حَدَّثَنَا إِسْمَاعِيلُ ابْنُ عُلَيَّةَ، عَنِ الْجُرَيْرِيِّ، عَنْ قَيْسِ بْنِ عَبَايَةَ قَالَ: حَدَّثَنِي ابْنُ عَبْدِاللهِ بْنِ الْمُغَفَّلِ عَنْ أَبِيهِ قَالَ: وَقَلَّمَا رَأَيْتُ رَجُلًا أَشَدَّ عَلَيْهِ فِي الإِسْلَامِ حَدَثًا مِنْهُ، فَسَمِعَنِي وَأَنَا أَقْرَأُ: بِسْمِ اللهِ الرَّحْمَنِ الرَّحِيمِ، فَقَالَ: أَيْ بُنَيَّ إِيَّاكَ وَالْحَدَثَ، فَإِنِّي صَلَّيْتُ مَعَ رَسُولِ اللهِ ﷺ وَمَعَ أَبِي بَكْرٍ وَمَعَ عُمَرَ وَمَعَ عُثْمَانَ فَلَمْ أَسْمَعْ رَجُلًا مِنْهُمْ يَقُولُهُ، فَإِذَا قَرَأْتَ فَقُلِ: ﴿الْحَمْدُ لِلَّهِ رَبِّ الْعَالَمِينَ ۝٢﴾ [الفاتحة: ٢]. [ن: ٩٠٨، ت: ٢٤٤، تحفة ٩٦٦٧]

٥ ـ بَابُ الْقِرَاءَةِ فِي صَلَاةِ الْفَجْرِ

٨١٦ ـ حَدَّثَنَا أَبُو بَكْرِ بْنُ أَبِي شَيْبَةَ، حَدَّثَنَا شَرِيكٌ وَسُفْيَانُ بْنُ عُيَيْنَةَ، عَنْ زِيَادِ بْنِ عِلَاقَةَ عَنْ قُطْبَةَ بْنِ مَالِكٍ سَمِعَ النَّبِيَّ ﷺ يَقْرَأُ فِي الصُّبْحِ: ﴿وَالنَّخْلَ بَاسِقَاتٍ لَّهَا طَلْعٌ نَّضِيدٌ ۝١٠﴾ [ق: ١٠]. [م: ٤٥٧، تحفة ١١٠٨٧]

---

(١) قلت: الحديث ضعفه شيخنا رَحِمَهُ اللهُ في ضعيف ابن ماجه ولم أقف على وجه تضعيف شيخنا له إلا أن بعض المحدثين قديماً وحديثاً قد أعله بجهالة ابن عبدالله بن مغفل وهذه العلة ردها جماعة من الحفاظ وذلك أن ابن عبدالله بن مغفل روى عنه ثلاثة من الثقات قال ابن رجب: «فخرج بذلك عن الجهالة عند كثير من أهل الحديث».
قلت: والحديث ليس بمستنكر ومتنه معروف فالصواب أنه حديث حسن إن لم يكن لذاته فلا أقل من أن يكون حسناً لغيره وانظر نصب الراية للزيلعي.

٨١٧ ـ حَدَّثَنَا مُحَمَّدُ بْنُ عَبْدِاللهِ بْنِ نُمَيْرٍ، حَدَّثَنَا أَبِي، حَدَّثَنَا إِسْمَاعِيلُ بْنُ أَبِي خَالِدٍ، عَنْ أَصْبَغَ مَوْلَى عَمْرِو بْنِ حُرَيْثٍ عَنْ عَمْرِو بْنِ حُرَيْثٍ قَالَ: صَلَّيْتُ(١) مَعَ النَّبِيِّ ﷺ فَكَانَ يَقْرَأُ فِي الْفَجْرِ، كَأَنِّي(٢) أَسْمَعُ قِرَاءَتَهُ: ﴿فَلَآ أُقْسِمُ بِٱلْخُنَّسِ ۝١٥ ٱلْجَوَارِ ٱلْكُنَّسِ ۝١٦﴾ [التكوير: ١٥، ١٦]. [م: ٤٥٦، تحفة ١٠٧١٥]

٨١٨ ـ حَدَّثَنَا مُحَمَّدُ بْنُ الصَّبَّاحِ، حَدَّثَنَا عَبَّادُ بْنُ الْعَوَّامِ، عَنْ عَوْفٍ، عَنْ أَبِي الْمِنْهَالِ، عَنْ أَبِي بَرْزَةَ ح وحَدَّثَنَا سُوَيْدٌ، حَدَّثَنَا مُعْتَمِرُ بْنُ سُلَيْمَانَ، عَنْ أَبِيهِ قَالَ: حَدَّثَنِي أَبُو الْمِنْهَالِ عَنْ أَبِي بَرْزَةَ أَنَّ رَسُولَ اللهِ ﷺ كَانَ يَقْرَأُ فِي الْفَجْرِ مَا بَيْنَ السِّتِّينَ إِلَى الْمِئَةِ. [خ: ٥٤١، م: ٤٦١، تحفة ١١٦٠٧]

٨١٩ ـ حَدَّثَنَا أَبُو بِشْرٍ بَكْرُ بْنُ خَلَفٍ، حَدَّثَنَا ابْنُ أَبِي عَدِيٍّ، عَنْ حَجَّاجٍ الصَّوَّافِ، عَنْ يَحْيَى بْنِ أَبِي كَثِيرٍ، عَنْ عَبْدِاللهِ بْنِ أَبِي قَتَادَةَ وَعَنْ أَبِي سَلَمَةَ عَنْ أَبِي قَتَادَةَ قَالَ: كَانَ رَسُولُ اللهِ ﷺ يُصَلِّي بِنَا، فَيُطِيلُ فِي الرَّكْعَةِ الأُولَى [مِنَ الظُّهْرِ](٣) وَيُقْصِرُ فِي الثَّانِيَةِ، وَكَذَلِكَ فِي الصُّبْحِ. [خ: ٧٥٩، م: ٤٥١، تحفة ١٢١١٦]

٨٢٠ ـ حَدَّثَنَا هِشَامُ بْنُ عَمَّارٍ، حَدَّثَنَا سُفْيَانُ بْنُ عُيَيْنَةَ، عَنِ ابْنِ جُرَيْجٍ، عَنِ ابْنِ أَبِي مُلَيْكَةَ عَنْ عَبْدِاللهِ بْنِ السَّائِبِ قَالَ: قَرَأَ النَّبِيُّ ﷺ فِي صَلَاةِ الصُّبْحِ بِالْمُؤْمِنِينَ(٤)، فَلَمَّا أَتَى عَلَى ذِكْرِ عِيسَى أَصَابَتْهُ شَرْقَةٌ فَرَكَعَ يَعْنِي: سَعْلَةً. [م: ٤٥٥، تحفة ٥٣١٣]

٦ ـ بَابُ الْقِرَاءَةِ فِي صَلَاةِ الْفَجْرِ(٥) يَوْمَ الْجُمُعَةِ

٨٢١ ـ حَدَّثَنَا أَبُو بَكْرِ بْنُ خَلَّادٍ الْبَاهِلِيُّ، حَدَّثَنَا وَكِيعٌ وَعَبْدُالرَّحْمَنِ بْنُ مَهْدِيٍّ، قَالَا: حَدَّثَنَا سُفْيَانُ، عَنْ مُخَوَّلٍ، عَنْ مُسْلِمٍ الْبَطِينِ، عَنْ سَعِيدِ بْنِ جُبَيْرٍ عَنِ ابْنِ عَبَّاسٍ قَالَ: كَانَ رَسُولُ اللهِ ﷺ يَقْرَأُ فِي صَلَاةِ الصُّبْحِ يَوْمَ الْجُمُعَةِ: ﴿الٓمٓ ۝١ تَنزِيلُ﴾ السَّجْدَةَ وَ﴿هَلْ أَتَىٰ عَلَى ٱلْإِنسَٰنِ﴾. [م: ٨٧٩، تحفة ٥٦١٣]

٨٢٢ ـ حَدَّثَنَا أَزْهَرُ بْنُ مَرْوَانَ، حَدَّثَنَا الْحَارِثُ بْنُ نَبْهَانَ، حَدَّثَنَا عَاصِمُ بْنُ بَهْدَلَةَ، عَنْ مُصْعَبِ بْنِ سَعْدٍ عَنْ أَبِيهِ قَالَ: كَانَ رَسُولُ اللهِ ﷺ يَقْرَأُ فِي صَلَاةِ الْفَجْرِ يَوْمَ الْجُمُعَةِ: ﴿الٓمٓ ۝١ تَنزِيلُ﴾ وَ﴿هَلْ أَتَىٰ عَلَى ٱلْإِنسَٰنِ﴾. [تحفة ٣٩٤٥]

٨٢٣ ـ حَدَّثَنَا حَرْمَلَةُ بْنُ يَحْيَى، حَدَّثَنَا عَبْدُاللهِ بْنُ وَهْبٍ، أَخْبَرَنِي إِبْرَاهِيمُ بْنُ سَعْدٍ، عَنْ أَبِيهِ، عَنِ الأَعْرَجِ عَنْ أَبِي هُرَيْرَةَ أَنَّ رَسُولَ اللهِ ﷺ كَانَ يَقْرَأُ فِي صَلَاةِ الصُّبْحِ(٦) يَوْمَ الْجُمُعَةِ: ﴿الٓمٓ ۝١ تَنزِيلُ﴾ وَ﴿هَلْ أَتَىٰ عَلَى ٱلْإِنسَٰنِ﴾. [خ: ٨٩١، م: ٨٨٠، تحفة ١٣٦٤٧]

٨٢٤ ـ حَدَّثَنَا إِسْحَاقُ بْنُ مَنْصُورٍ، أَنْبَأَنَا إِسْحَاقُ بْنُ سُلَيْمَانَ، أَنْبَأَنَا عَمْرُو بْنُ أَبِي قَيْسٍ، عَنْ أَبِي فَرْوَةَ، عَنْ أَبِي الأَحْوَصِ عَنْ عَبْدِاللهِ بْنِ مَسْعُودٍ أَنَّ رَسُولَ اللهِ ﷺ كَانَ يَقْرَأُ فِي صَلَاةِ الصُّبْحِ(٧) يَوْمَ الْجُمُعَةِ: ﴿الٓمٓ ۝١ تَنزِيلُ﴾ وَ﴿هَلْ أَتَىٰ عَلَى ٱلْإِنسَٰنِ﴾.

قَالَ إِسْحَاقُ بْنُ سُلَيْمَانَ: هَكَذَا حَدَّثَنَا عَمْرٌو، عَنْ عَبْدِاللهِ لَا أَشُكُّ فِيهِ. [تحفة ٩٥٠١]

٧ ـ بَابُ الْقِرَاءَةِ فِي الظُّهْرِ وَالْعَصْرِ

٨٢٥ ـ حَدَّثَنَا أَبُو بَكْرِ بْنُ أَبِي شَيْبَةَ، حَدَّثَنَا زَيْدُ بْنُ الْحُبَابِ، حَدَّثَنَا مُعَاوِيَةُ بْنُ صَالِحٍ، حَدَّثَنَا رَبِيعَةُ بْنُ

---

(١) في التيمورية: «صلينا».
(٢) في التيمورية: «فكأني».
(٣) زيادة من المحمودية.
(٤) في المطبوع: «بالمؤمنون» والمراد سورة المؤمنون.
(٥) في باريس: «الصبح» وكتب في الهامش: وفي نسخة: صلاة الفجر.
(٦) في التيمورية: «الفجر».
(٧) في التيمورية: «الفجر».

يَزِيدَ، عَنْ قَزَعَةَ قَالَ: سَأَلْتُ أَبَا سَعِيدٍ الْخُدْرِيَّ عَنْ صَلَاةِ رَسُولِ اللهِ ﷺ، فَقَالَ: لَيْسَ لَكَ فِي ذَلِكَ خَيْرٌ، قُلْتُ: بَيِّنْ رَحِمَكَ اللهُ، قَالَ: كَانَتِ الصَّلَاةُ تُقَامُ لِرَسُولِ اللهِ ﷺ الظُّهْرَ، فَيَخْرُجُ أَحَدُنَا إِلَى الْبَقِيعِ، فَيَقْضِي حَاجَتَهُ، وَيَجِيءُ فَيَتَوَضَّأُ، فَيَجِدُ رَسُولَ اللهِ ﷺ فِي الرَّكْعَةِ الأُولَى مِنَ الظُّهْرِ. [م: ٤٥٤، تحفة ٤٢٨٢]

٨٢٦ ـ حَدَّثَنَا عَلِيُّ بْنُ مُحَمَّدٍ، حَدَّثَنَا وَكِيعٌ، حَدَّثَنَا الأَعْمَشُ، عَنْ عُمَارَةَ بْنِ عُمَيْرٍ، عَنْ أَبِي مَعْمَرٍ قَالَ: قُلْنَا[1] لِخَبَّابٍ: بِأَيِّ شَيْءٍ كُنْتُمْ تَعْرِفُونَ قِرَاءَةَ رَسُولِ اللهِ ﷺ فِي الظُّهْرِ وَالْعَصْرِ؟ قَالَ: بِاضْطِرَابِ لِحْيَتِهِ. [خ: ٧٤٦، تحفة ٣٥١٧]

٨٢٧ ـ حَدَّثَنَا مُحَمَّدُ بْنُ بَشَّارٍ، حَدَّثَنَا أَبُو بَكْرٍ الْحَنَفِيُّ، حَدَّثَنَا الضَّحَّاكُ بْنُ عُثْمَانَ، حَدَّثَنِي بُكَيْرُ بْنُ عَبْدِاللهِ بْنِ الأَشَجِّ، عَنْ سُلَيْمَانَ بْنِ يَسَارٍ عَنْ أَبِي هُرَيْرَةَ قَالَ: مَا رَأَيْتُ أَحَدًا أَشْبَهَ صَلَاةً بِرَسُولِ اللهِ ﷺ مِنْ فُلَانٍ، قَالَ: وَكَانَ يُطِيلُ الأُولَيَيْنِ مِنَ الظُّهْرِ، وَيُخَفِّفُ الأُخْرَيَيْنِ، وَيُخَفِّفُ الْعَصْرَ. [ن: ٩٨٢، تحفة ١٣٤٨٤]

٨٢٨ ـ [2] حَدَّثَنَا يَحْيَى بْنُ حَكِيمٍ، حَدَّثَنَا أَبُو دَاوُدَ [الطَّيَالِسِيُّ][3]، حَدَّثَنَا الْمَسْعُودِيُّ، حَدَّثَنَا زَيْدٌ الْعَمِّيُّ، عَنْ أَبِي نَضْرَةَ عَنْ أَبِي سَعِيدٍ الْخُدْرِيِّ قَالَ: اجْتَمَعَ ثَلَاثُونَ [بَدْرِيًّا][4] مِنْ أَصْحَابِ رَسُولِ اللهِ ﷺ، فَقَالُوا: تَعَالَوْا حَتَّى نَقِيسَ قِرَاءَةَ رَسُولِ اللهِ ﷺ فِيمَا لَمْ يَجْهَرْ فِيهِ مِنَ الصَّلَاةِ، فَمَا اخْتَلَفَ مِنْهُمْ رَجُلَانِ، فَقَاسُوا قِرَاءَتَهُ فِي الرَّكْعَةِ الأُولَى مِنَ الظُّهْرِ بِقَدْرِ ثَلَاثِينَ آيَةً، وَفِي الرَّكْعَةِ الأُخْرَى قَدْرَ النِّصْفِ مِنْ ذَلِكَ، وَقَاسُوا ذَلِكَ فِي صَلَاةِ الْعَصْرِ عَلَى قَدْرِ النِّصْفِ مِنَ الرَّكْعَتَيْنِ الأُخْرَيَيْنِ مِنَ الظُّهْرِ. [تحفة ٤٣٢٤]

٨ ـ [بَابُ][5] الْجَهْرِ بِالآيَةِ أَحْيَانًا فِي صَلَاةِ الظُّهْرِ وَالْعَصْرِ

٨٢٩ ـ حَدَّثَنَا بِشْرُ بْنُ هِلَالٍ الصَّوَّافُ، حَدَّثَنَا يَزِيدُ بْنُ زُرَيْعٍ، حَدَّثَنَا هِشَامٌ الدَّسْتُوَائِيُّ، عَنْ يَحْيَى بْنِ أَبِي كَثِيرٍ، عَنْ عَبْدِاللهِ بْنِ أَبِي قَتَادَةَ عَنْ أَبِيهِ قَالَ: كَانَ رَسُولُ اللهِ ﷺ يَقْرَأُ بِنَا فِي الرَّكْعَتَيْنِ الأُولَيَيْنِ مِنْ صَلَاةِ الظُّهْرِ، وَيُسْمِعُنَا الآيَةَ أَحْيَانًا. [خ: ٧٥٩، م: ٤٥١، تحفة ١٢١٠٨]

٨٣٠ ـ [6] حَدَّثَنَا عُقْبَةُ بْنُ مُكْرَمٍ، حَدَّثَنَا سَلْمُ بْنُ قُتَيْبَةَ، عَنْ هَاشِمِ بْنِ الْبَرِيدِ، عَنْ أَبِي إِسْحَاقَ عَنِ الْبَرَاءِ بْنِ عَازِبٍ قَالَ: كَانَ رَسُولُ اللهِ ﷺ يُصَلِّي بِنَا الظُّهْرَ، فَنَسْمَعُ مِنْهُ الآيَةَ بَعْدَ الآيَاتِ، مِنْ سُورَةِ لُقْمَانَ وَالذَّارِيَاتِ. [ن: ٩٧١، تحفة ١٨٩١]

٩ ـ بَابُ الْقِرَاءَةِ فِي صَلَاةِ الْمَغْرِبِ

٨٣١ ـ حَدَّثَنَا أَبُو بَكْرِ بْنُ أَبِي شَيْبَةَ [وَهِشَامُ بْنُ عَمَّارٍ، قَالَا][7]: حَدَّثَنَا سُفْيَانُ بْنُ عُيَيْنَةَ، عَنِ الزُّهْرِيِّ، عَنْ عُبَيْدِاللهِ بْنِ عَبْدِاللهِ عَنِ ابْنِ عَبَّاسٍ، عَنْ أُمِّهِ ـ قَالَ أَبُو بَكْرِ بْنُ أَبِي شَيْبَةَ: هِيَ لُبَابَةُ ـ أَنَّهَا سَمِعَتْ رَسُولَ اللهِ ﷺ يَقْرَأُ فِي الْمَغْرِبِ بِالْمُرْسَلَاتِ عُرْفًا. [خ: ٧٦٣، م: ٤٦٢، تحفة ١٨٠٥٢]

٨٣٢ ـ حَدَّثَنَا مُحَمَّدُ بْنُ الصَّبَّاحِ، أَنْبَأَنَا سُفْيَانُ، عَنِ الزُّهْرِيِّ، عَنْ مُحَمَّدِ بْنِ جُبَيْرِ بْنِ مُطْعِمٍ عَنْ أَبِيهِ قَالَ: سَمِعْتُ النَّبِيَّ ﷺ يَقْرَأُ فِي الْمَغْرِبِ بِالطُّورِ.

---

(١) في مراد وباريس: «قلت».
(٢) قال شيخنا: لكن المرفوع منه له طريق آخر عند مسلم (٤٥٢) دون لفظة القياس.
(٣) زيادة من مراد وباريس.
(٤) زيادة من مراد وباريس.
(٥) زيادة من مراد وباريس.
(٦) قلت: وتحسينه محتمل لذا حسنه الإمام النووي والحافظ ابن حجر والشيخ مقبل الوادعي.
(٧) زيادة من مراد وباريس.

قَالَ جُبَيْرٌ فِي غَيْرِ هَذَا الْحَدِيثِ: فَلَمَّا سَمِعْتُهُ يَقْرَأُ: ﴿أَمْ خُلِقُوا مِنْ غَيْرِ شَيْءٍ أَمْ هُمُ الْخَالِقُونَ ﴿٣٥﴾﴾ [الطُور: ٣٥] إِلَى قَوْلِهِ ﴿فَلْيَأْتِ مُسْتَمِعُهُمْ بِسُلْطَانٍ مُبِينٍ﴾ [الطُور: ٣٨] كَادَ قَلْبِي يَطِيرُ. [خ: ٧٦٥، م: ٤٦٣، تحفة ٣١٨٩]

٨٣٣ ـ (١)حَدَّثَنَا أَحْمَدُ بْنُ بُدَيْلٍ، حَدَّثَنَا حَفْصُ بْنُ غِيَاثٍ، حَدَّثَنَا عُبَيْدُاللهِ، عَنْ نَافِعٍ عَنِ ابْنِ عُمَرَ قَالَ: كَانَ النَّبِيُّ ﷺ يَقْرَأُ فِي الْمَغْرِبِ: ﴿قُلْ يَا أَيُّهَا الْكَافِرُونَ ﴿١﴾﴾ [الكافرون: ١]، وَ﴿قُلْ هُوَ اللَّهُ أَحَدٌ ﴿١﴾﴾ [الإخلاص: ١]. [تحفة ٧٨٢٢]

١٠ ـ بَابُ الْقِرَاءَةِ فِي صَلَاةِ الْعِشَاءِ

٨٣٤ ـ حَدَّثَنَا مُحَمَّدُ بْنُ الصَّبَّاحِ، أَنْبَأَنَا سُفْيَانُ بْنُ عُيَيْنَةَ ح وحَدَّثَنَا عَبْدُاللهِ بْنُ عَامِرِ بْنِ زُرَارَةَ، حَدَّثَنَا يَحْيَى بْنُ زَكَرِيَّا بْنِ أَبِي زَائِدَةَ جَمِيعًا، عَنْ يَحْيَى بْنِ سَعِيدٍ، عَنْ عَدِيِّ بْنِ ثَابِتٍ عَنِ الْبَرَاءِ بْنِ عَازِبٍ أَنَّهُ صَلَّى مَعَ النَّبِيِّ ﷺ الْعِشَاءَ الآخِرَةَ، قَالَ: فَسَمِعْتُهُ يَقْرَأُ بِالتِّينِ وَالزَّيْتُونِ. [خ: ٧٦٧، م: ٤٦٤، تحفة ١٧٩١]

٨٣٥ ـ حَدَّثَنَا مُحَمَّدُ بْنُ الصَّبَّاحِ، أَنْبَأَنَا سُفْيَانُ ح وحَدَّثَنَا عَبْدُاللهِ بْنُ عَامِرِ بْنِ زُرَارَةَ، حَدَّثَنَا ابْنُ أَبِي زَائِدَةَ جَمِيعًا، عَنْ مِسْعَرٍ، عَنْ عَدِيِّ بْنِ ثَابِتٍ، عَنِ الْبَرَاءِ مِثْلَهُ، قَالَ: فَمَا سَمِعْتُ إِنْسَانًا أَحْسَنَ صَوْتًا أَوْ قِرَاءَةً مِنْهُ. [خ: ٧٦٧، م: ٤٦٤، تحفة ١٧٩١]

٨٣٦ ـ حَدَّثَنَا مُحَمَّدُ بْنُ رُمْحٍ، أَنْبَأَنَا اللَّيْثُ بْنُ سَعْدٍ، عَنْ أَبِي الزُّبَيْرِ عَنْ جَابِرٍ أَنَّ مُعَاذَ بْنَ جَبَلٍ صَلَّى بِأَصْحَابِهِ الْعِشَاءَ فَطَوَّلَ عَلَيْهِمْ، فَقَالَ لَهُ النَّبِيُّ ﷺ: اقْرَأْ بِالشَّمْسِ وَضُحَاهَا، وَسَبِّحِ اسْمَ رَبِّكَ الأَعْلَى، وَاللَّيْلِ إِذَا يَغْشَى، وَاقْرَأْ بِاسْمِ رَبِّكَ. [خ: ٧٠٠، م: ٤٦٥، تحفة ٢٩١٢]

١١ ـ بَابُ الْقِرَاءَةِ خَلْفَ الإِمَامِ

٨٣٧ ـ حَدَّثَنَا هِشَامُ بْنُ عَمَّارٍ وَسَهْلُ بْنُ أَبِي سَهْلٍ وَإِسْحَاقُ بْنُ إِسْمَاعِيلَ قَالُوا: حَدَّثَنَا سُفْيَانُ بْنُ عُيَيْنَةَ، عَنِ الزُّهْرِيِّ، عَنْ مَحْمُودِ بْنِ الرَّبِيعِ عَنْ عُبَادَةَ بْنِ الصَّامِتِ أَنَّ النَّبِيَّ ﷺ قَالَ: لَا صَلَاةَ لِمَنْ لَمْ يَقْرَأْ فِيهَا بِفَاتِحَةِ الْكِتَابِ. [خ: ٧٥٦، م: ٣٩٤، تحفة ٥١١٠]

٨٣٨ ـ حَدَّثَنَا أَبُو بَكْرِ بْنُ أَبِي شَيْبَةَ، حَدَّثَنَا إِسْمَاعِيلُ ابْنُ عُلَيَّةَ، عَنِ ابْنِ جُرَيْجٍ، عَنِ الْعَلَاءِ بْنِ عَبْدِالرَّحْمَنِ بْنِ يَعْقُوبَ أَنَّ أَبَا السَّائِبِ أَخْبَرَهُ أَنَّهُ سَمِعَ أَبَا هُرَيْرَةَ يَقُولُ: قَالَ رَسُولُ اللهِ ﷺ: مَنْ صَلَّى صَلَاةً لَمْ يَقْرَأْ فِيهَا بِأُمِّ الْقُرْآنِ، فَهِيَ خِدَاجٌ غَيْرُ تَمَامٍ. فَقُلْتُ: يَا أَبَا هُرَيْرَةَ! فَإِنِّي أَكُونُ أَحْيَانًا وَرَاءَ الإِمَامِ؟ فَغَمَزَ ذِرَاعِي وَقَالَ: يَا فَارِسِيُّ! اقْرَأْ بِهَا فِي نَفْسِكَ. [م: ٣٩٥، تحفة ١٤٩٣٥]

٨٣٩ ـ حَدَّثَنَا أَبُو كُرَيْبٍ، حَدَّثَنَا مُحَمَّدُ بْنُ الْفُضَيْلِ ح وحَدَّثَنَا سُوَيْدُ بْنُ سَعِيدٍ، حَدَّثَنَا عَلِيُّ بْنُ مُسْهِرٍ جَمِيعًا، عَنْ أَبِي سُفْيَانَ السَّعْدِيِّ، عَنْ أَبِي نَضْرَةَ عَنْ أَبِي سَعِيدٍ قَالَ: قَالَ رَسُولُ اللهِ ﷺ: لَا صَلَاةَ لِمَنْ لَمْ يَقْرَأْ فِي كُلِّ رَكْعَةٍ الْحَمْدَ(٢) وَسُورَةً فِي فَرِيضَةٍ أَوْ غَيْرِهَا. [د: ٨١٨، تحفة ٤٣٥٩]

٨٤٠ ـ حَدَّثَنَا الْفَضْلُ بْنُ يَعْقُوبَ الْجَزَرِيُّ، حَدَّثَنَا عَبْدُالأَعْلَى، عَنْ مُحَمَّدِ بْنِ إِسْحَاقَ، عَنْ يَحْيَى بْنِ عَبَّادِ بْنِ عَبْدِاللهِ بْنِ الزُّبَيْرِ، عَنْ أَبِيهِ عَنْ عَائِشَةَ قَالَتْ: سَمِعْتُ رَسُولَ اللهِ ﷺ يَقُولُ: كُلُّ صَلَاةٍ لَا يُقْرَأُ فِيهَا بِأُمِّ الْكِتَابِ فَهِيَ خِدَاجٌ. [تحفة ١٦١٨١]

---

(١) قال شيخنا: والمحفوظ أنه كان يقرأ بهما في سنة المغرب.

(٢) في المطبوع: «بالحمد لله».

٨٤١ ـ **حَدَّثَنَا** الْوَلِيدُ بْنُ عَمْرِو بْنِ سُكَيْنٍ[١]، حَدَّثَنَا يُوسُفُ بْنُ يَعْقُوبَ السَّلْعِيُّ[٢]، حَدَّثَنَا حُسَيْنٌ الْمُعَلِّمُ، عَنْ عَمْرِو بْنِ شُعَيْبٍ، عَنْ أَبِيهِ عَنْ جَدِّهِ أَنَّ رَسُولَ اللهِ ﷺ قَالَ: كُلُّ صَلَاةٍ لَا يُقْرَأُ فِيهَا بِفَاتِحَةِ الْكِتَابِ فَهِيَ خِدَاجٌ، فَهِيَ خِدَاجٌ. [تحفة ٨٦٩٤]

٨٤٢ ـ [٣] **حَدَّثَنَا** عَلِيُّ بْنُ مُحَمَّدٍ، حَدَّثَنَا إِسْحَاقُ بْنُ سُلَيْمَانَ، حَدَّثَنَا مُعَاوِيَةُ بْنُ يَحْيَى، عَنْ يُونُسَ بْنِ مَيْسَرَةَ، عَنْ أَبِي إِدْرِيسَ الْخَوْلَانِيِّ عَنْ أَبِي الدَّرْدَاءِ قَالَ: سَأَلَهُ رَجُلٌ فَقَالَ: أَقْرَأُ وَالإِمَامُ يَقْرَأُ؟ فَقَالَ: سَأَلَ رَجُلٌ النَّبِيَّ ﷺ: أَفِي كُلِّ صَلَاةٍ قِرَاءَةٌ؟ فَقَالَ رَسُولُ اللهِ ﷺ: نَعَمْ. فَقَالَ رَجُلٌ مِنَ الْقَوْمِ: وَجَبَ هَذَا. [ن: ٩٢٣، تحفة ١٠٩٤٤]

٨٤٣ ـ **حَدَّثَنَا** مُحَمَّدُ بْنُ يَحْيَى، حَدَّثَنَا سَعِيدُ بْنُ عَامِرٍ، حَدَّثَنَا شُعْبَةُ، عَنْ مِسْعَرٍ، عَنْ يَزِيدَ الْفَقِيرِ عَنْ جَابِرِ بْنِ عَبْدِاللهِ قَالَ: كُنَّا نَقْرَأُ فِي الظُّهْرِ وَالْعَصْرِ خَلْفَ الإِمَامِ فِي الرَّكْعَتَيْنِ الأُولَيَيْنِ بِفَاتِحَةِ الْكِتَابِ وَسُورَةٍ، وَفِي الأُخْرَيَيْنِ بِفَاتِحَةِ الْكِتَابِ. [تحفة ٣١٤٤]

١٢ ـ بَابٌ [فِي][٤] سَكْتَتَي الإِمَامِ

٨٤٤ ـ **حَدَّثَنَا** جَمِيلُ بْنُ الْحَسَنِ بْنِ جَمِيلٍ الْعَتَكِيُّ، حَدَّثَنَا عَبْدُالأَعْلَى، حَدَّثَنَا سَعِيدٌ، عَنْ قَتَادَةَ، عَنِ الْحَسَنِ عَنْ سَمُرَةَ بْنِ جُنْدَبٍ قَالَ: سَكْتَتَانِ حَفِظْتُهُمَا عَنْ رَسُولِ اللهِ ﷺ، فَأَنْكَرَ ذَلِكَ عِمْرَانُ بْنُ الْحُصَيْنِ، فَكَتَبْنَا إِلَى أُبَيِّ بْنِ كَعْبٍ بِالْمَدِينَةِ، فَكَتَبَ أَنَّ سَمُرَةَ قَدْ حَفِظَ.

قَالَ سَعِيدٌ: فَقُلْنَا لِقَتَادَةَ: مَا هَاتَانِ السَّكْتَتَانِ؟ قَالَ: إِذَا دَخَلَ فِي صَلَاتِهِ، وَإِذَا فَرَغَ مِنَ الْقِرَاءَةِ، ثُمَّ قَالَ بَعْدُ: وَإِذَا قَرَأَ ﴿غَيْرِ الْمَغْضُوبِ عَلَيْهِمْ وَلَا الضَّالِّينَ﴾ [الفاتحة: ٧] قَالَ: وَكَانَ يُعْجِبُهُمْ إِذَا فَرَغَ مِنَ الْقِرَاءَةِ أَنْ يَسْكُتَ حَتَّى يَتَرَادَّ إِلَيْهِ نَفَسُهُ. [د: ٧٧٧، ت: ٢٥١، تحفة ٤٥٨٩]

٨٤٥ ـ **حَدَّثَنَا** مُحَمَّدُ بْنُ خَالِدِ بْنِ خِدَاشٍ وَعَلِيُّ بْنُ الْحُسَيْنِ بْنِ إِشْكَابَ، قَالَا: حَدَّثَنَا إِسْمَاعِيلُ ابْنُ عُلَيَّةَ، عَنْ يُونُسَ، عَنِ الْحَسَنِ قَالَ: قَالَ سَمُرَةُ: حَفِظْتُ سَكْتَتَيْنِ فِي الصَّلَاةِ، سَكْتَةً قَبْلَ الْقِرَاءَةِ، وَسَكْتَةً عِنْدَ الرُّكُوعِ، فَأَنْكَرَ ذَلِكَ عَلَيْهِ عِمْرَانُ بْنُ الْحُصَيْنِ، فَكَتَبُوا إِلَى الْمَدِينَةِ إِلَى أُبَيِّ بْنِ كَعْبٍ، فَصَدَّقَ سَمُرَةَ. [د: ٧٧٧، ت: ٢٥١، تحفة ٤٦٠٩]

١٣ ـ بَابُ إِذَا قَرَأَ الإِمَامُ فَأَنْصِتُوا

٨٤٦ ـ **حَدَّثَنَا** أَبُو بَكْرِ بْنُ أَبِي شَيْبَةَ، حَدَّثَنَا أَبُو خَالِدٍ الأَحْمَرُ، عَنِ ابْنِ عَجْلَانَ، عَنْ زَيْدِ بْنِ أَسْلَمَ، عَنْ أَبِي صَالِحٍ عَنْ أَبِي هُرَيْرَةَ قَالَ: قَالَ رَسُولُ اللهِ ﷺ: إِنَّمَا جُعِلَ الإِمَامُ لِيُؤْتَمَّ بِهِ، فَإِذَا كَبَّرَ فَكَبِّرُوا، وَإِذَا قَرَأَ فَأَنْصِتُوا، وَإِذَا قَالَ: ﴿غَيْرِ الْمَغْضُوبِ عَلَيْهِمْ وَلَا الضَّالِّينَ﴾ [الفاتحة: ٧] فَقُولُوا: آمِينَ، وَإِذَا رَكَعَ فَارْكَعُوا، وَإِذَا قَالَ: سَمِعَ اللهُ لِمَنْ حَمِدَهُ، فَقُولُوا: اللهُمَّ رَبَّنَا وَلَكَ الْحَمْدُ، وَإِذَا سَجَدَ فَاسْجُدُوا، وَإِذَا صَلَّى جَالِسًا فَصَلُّوا جُلُوسًا [أَجْمَعِينَ][٥]. [خ: ٧٣٤، م: ٤١٤، تحفة ١٢٣١٧]

---

(١) في المطبوع: «السكين».
(٢) بفتح السين وسكون اللام قال في تاج العروس: «قال ابنُ رَسلان: وأكثرُهم يُخطِئونَ ويقولون بكسْر السِّينِ المُهملَةِ».
(٣) قال شيخنا في ضعيف ابن ماجه: «ضعيف الإسناد» وهذا حق بالنسبة لإسناد ابن ماجه لكن رواه النسائي من طريق أخرى لذا قال شيخنا في صحيح سنن النسائي: «صحيح الإسناد».
(٤) زيادة من مراد وباريس.
(٥) زيادة من المحمودية.

٨٤٧ ـ حَدَّثَنَا يُوسُفُ بْنُ مُوسَى الْقَطَّانُ، حَدَّثَنَا جَرِيرٌ، عَنْ سُلَيْمَانَ التَّيْمِيِّ، عَنْ قَتَادَةَ، عَنْ أَبِي غَلَّابٍ، عَنْ حِطَّانَ بْنِ عَبْدِاللهِ الرَّقَاشِيِّ عَنْ أَبِي مُوسَى الأَشْعَرِيِّ قَالَ: قَالَ رَسُولُ اللهِ ﷺ: إِذَا قَرَأَ الإِمَامُ فَأَنْصِتُوا، فَإِذَا كَانَ عِنْدَ الْقَعْدَةِ فَلْيَكُنْ أَوَّلَ ذِكْرِ أَحَدِكُمُ التَّشَهُّدُ. [م: ٤٠٤، تحفة ٨٩٨٧]

٨٤٨ ـ حَدَّثَنَا أَبُو بَكْرِ بْنُ أَبِي شَيْبَةَ وَهِشَامُ بْنُ عَمَّارٍ، قَالَا: حَدَّثَنَا سُفْيَانُ بْنُ عُيَيْنَةَ، عَنِ الزُّهْرِيِّ، عَنِ ابْنِ أُكَيْمَةَ قَالَ: سَمِعْتُ أَبَا هُرَيْرَةَ يَقُولُ: صَلَّى النَّبِيُّ ﷺ بِأَصْحَابِهِ صَلَاةً، نَظُنُّ أَنَّهَا الصُّبْحُ، فَقَالَ: هَلْ قَرَأَ مِنْكُمْ مِنْ أَحَدٍ؟ قَالَ رَجُلٌ: أَنَا، قَالَ: إِنِّي أَقُولُ مَا لِي أُنَازَعُ الْقُرْآنَ! [ن: ٩١٩، د: ٨٢٦، ت: ٣١٢، تحفة ١٤٢٦٤]

٨٤٩ ـ حَدَّثَنَا جَمِيلُ بْنُ الْحَسَنِ، حَدَّثَنَا عَبْدُالأَعْلَى، حَدَّثَنَا مَعْمَرٌ، عَنِ الزُّهْرِيِّ، عَنِ ابْنِ أُكَيْمَةَ عَنْ أَبِي هُرَيْرَةَ قَالَ: صَلَّى بِنَا رَسُولُ اللهِ ﷺ، فَذَكَرَ نَحْوَهُ، وَزَادَ فِيهِ: قَالَ: فَسَكَتُوا بَعْدُ فِيمَا جَهَرَ فِيهِ الإِمَامُ. [تحفة ١٤٢٦٤]

٨٥٠ ـ حَدَّثَنَا عَلِيُّ بْنُ مُحَمَّدٍ، حَدَّثَنَا عُبَيْدُاللهِ بْنُ مُوسَى، عَنِ الْحَسَنِ بْنِ صَالِحٍ عَنْ جَابِرٍ، عَنْ أَبِي الزُّبَيْرِ، عَنْ جَابِرٍ قَالَ: قَالَ رَسُولُ اللهِ ﷺ مَنْ كَانَ لَهُ إِمَامٌ فَإِنَّ قِرَاءَةَ[1] الإِمَامِ لَهُ قِرَاءَةٌ. [تحفة ٢٦٧٥]

١٤ ـ بَابُ الْجَهْرِ بِآمِينَ

٨٥١ ـ حَدَّثَنَا أَبُو بَكْرِ بْنُ أَبِي شَيْبَةَ وَهِشَامُ بْنُ عَمَّارٍ، قَالَا: حَدَّثَنَا سُفْيَانُ بْنُ عُيَيْنَةَ، عَنِ الزُّهْرِيِّ، عَنْ سَعِيدِ بْنِ الْمُسَيَّبِ عَنْ أَبِي هُرَيْرَةَ أَنَّ رَسُولَ اللهِ ﷺ قَالَ: إِذَا أَمَّنَ الْقَارِئُ فَأَمِّنُوا، فَإِنَّ الْمَلَائِكَةَ تُؤَمِّنُ، فَمَنْ وَافَقَ تَأْمِينُهُ تَأْمِينَ الْمَلَائِكَةِ غُفِرَ لَهُ مَا تَقَدَّمَ مِنْ ذَنْبِهِ[2]. [خ: ٧٨٠، م: ٤١٠، تحفة ١٣١٣٦]

٨٥٢ ـ حَدَّثَنَا بَكْرُ بْنُ خَلَفٍ وَجَمِيلُ بْنُ الْحَسَنِ، قَالَا: حَدَّثَنَا عَبْدُالأَعْلَى، حَدَّثَنَا مَعْمَرٌ ح وحَدَّثَنَا أَحْمَدُ بْنُ عَمْرِو بْنِ السَّرْحِ الْمِصْرِيُّ وَهَاشِمُ بْنُ الْقَاسِمِ الْحَرَّانِيُّ، قَالَا: حَدَّثَنَا عَبْدُاللهِ بْنُ وَهْبٍ، عَنْ يُونُسَ جَمِيعًا، عَنِ الزُّهْرِيِّ، عَنْ سَعِيدِ بْنِ الْمُسَيَّبِ وَأَبِي سَلَمَةَ بْنِ عَبْدِالرَّحْمَنِ عَنْ أَبِي هُرَيْرَةَ قَالَ: قَالَ رَسُولُ اللهِ ﷺ: إِذَا أَمَّنَ الْقَارِئُ فَأَمِّنُوا، فَمَنْ وَافَقَ تَأْمِينُهُ تَأْمِينَ الْمَلَائِكَةِ غُفِرَ لَهُ مَا تَقَدَّمَ مِنْ ذَنْبِهِ. [خ: ٧٨٠، م: ٤١٠، تحفة ١٣٢٨٧]

٨٥٣ ـ [3] حَدَّثَنَا مُحَمَّدُ بْنُ بَشَّارٍ، حَدَّثَنَا صَفْوَانُ بْنُ عِيسَى، حَدَّثَنَا بِشْرُ بْنُ رَافِعٍ، عَنْ أَبِي عَبْدِاللهِ ابْنِ عَمِّ أَبِي هُرَيْرَةَ عَنْ أَبِي هُرَيْرَةَ قَالَ: تَرَكَ النَّاسُ التَّأْمِينَ، وَكَانَ رَسُولُ اللهِ ﷺ إِذَا قَالَ: ﴿غَيْرِ الْمَغْضُوبِ عَلَيْهِمْ وَلَا الضَّالِّينَ﴾ [الفاتحة: ٧] قَالَ: آمِينَ حَتَّى يَسْمَعَهَا أَهْلُ الصَّفِّ الأَوَّلِ، فَيَرْتَجُّ بِهَا الْمَسْجِدُ. [ن: ٩٢٥، د: ٩٣٥، ت: ٢٥٠، تحفة ١٥٤٤٤]

٨٥٤ ـ حَدَّثَنَا عُثْمَانُ بْنُ أَبِي شَيْبَةَ، حَدَّثَنَا حُمَيْدُ بْنُ عَبْدِالرَّحْمَنِ، حَدَّثَنَا ابْنُ أَبِي لَيْلَى، عَنْ سَلَمَةَ بْنِ كُهَيْلٍ، عَنْ حُجَيَّةَ بْنِ عَدِيٍّ عَنْ عَلِيٍّ رضي الله عنه قَالَ: سَمِعْتُ رَسُولَ اللهِ ﷺ إِذَا قَرَأَ[4]: ﴿وَلَا الضَّالِّينَ﴾ [الفاتحة: ٧] قَالَ: آمِينَ. [تحفة ١٠٠٦٥]

---

(١) في المحمودية: «فقراءة».

(٢) فائدة: ذكر الحافظ في الفتح أنه وقع في بعض النسخ من ابن ماجه زيادة: «وما تأخر» ولا يصح لأن ابن أبي شيبة روى الحديث في مصنفه ومسنده بدونها.

(٣) قلت: وجهر النبي ﷺ بـ(آمين) ثابت كما فصله شيخنا في الصحيحة برقم (٤٦٤).

(٤) في باريس: «قال».

٨٥٥ ـ حَدَّثَنَا مُحَمَّدُ بْنُ الصَّبَّاحِ وَعَمَّارُ بْنُ خَالِدٍ الْوَاسِطِيُّ، قَالَا: حَدَّثَنَا أَبُو بَكْرِ بْنُ عَيَّاشٍ، عَنْ أَبِي إِسْحَاقَ، عَنْ عَبْدِالْجَبَّارِ بْنِ وَائِلٍ عَنْ أَبِيهِ قَالَ: صَلَّيْتُ مَعَ النَّبِيِّ ﷺ فَلَمَّا قَالَ: ﴿وَلَا ٱلضَّآلِّينَ﴾ [الفاتحة: ٧] قَالَ: آمِينَ فَسَمِعْنَاهَا مِنْهُ[1]. [ن: ٨٧٩، د: ٩٣٢، ت: ٢٤٨، تحفة ١١٧٦٦]

٨٥٦ ـ حَدَّثَنَا إِسْحَاقُ بْنُ مَنْصُورٍ، أَخْبَرَنَا عَبْدُالصَّمَدِ بْنُ عَبْدِالْوَارِثِ، حَدَّثَنَا حَمَّادُ بْنُ سَلَمَةَ، حَدَّثَنَا سُهَيْلُ بْنُ أَبِي صَالِحٍ، عَنْ أَبِيهِ عَنْ عَائِشَةَ، عَنِ النَّبِيِّ ﷺ قَالَ: مَا حَسَدَتْكُمُ الْيَهُودُ عَلَى شَيْءٍ مَا حَسَدَتْكُمْ عَلَى السَّلَامِ وَالتَّأْمِينِ. [تحفة ١٦٠٧٤]

٨٥٧ ـ حَدَّثَنَا الْعَبَّاسُ بْنُ الْوَلِيدِ الْخَلَّالُ الدِّمَشْقِيُّ، حَدَّثَنَا مَرْوَانُ بْنُ مُحَمَّدٍ وَأَبُو مُسْهِرٍ، قَالَا: حَدَّثَنَا خَالِدُ بْنُ يَزِيدَ[2] بْنِ صُبَيْحٍ الْمُرِّيُّ، حَدَّثَنَا طَلْحَةُ بْنُ عَمْرٍو، عَنْ عَطَاءٍ عَنِ ابْنِ عَبَّاسٍ قَالَ: قَالَ رَسُولُ اللهِ ﷺ: مَا حَسَدَتْكُمُ الْيَهُودُ عَلَى شَيْءٍ مَا حَسَدَتْكُمْ عَلَى آمِينَ، فَأَكْثِرُوا مِنْ قَوْلِ آمِينَ. [تحفة ٥٨٩٧]

١٥ ـ بَابُ رَفْعِ الْيَدَيْنِ إِذَا رَكَعَ وَإِذَا رَفَعَ رَأْسَهُ مِنَ الرُّكُوعِ

٨٥٨ ـ حَدَّثَنَا عَلِيُّ بْنُ مُحَمَّدٍ وَهِشَامُ بْنُ عَمَّارٍ وَأَبُو عُمَرَ الضَّرِيرُ قَالُوا: حَدَّثَنَا سُفْيَانُ بْنُ عُيَيْنَةَ، عَنِ الزُّهْرِيِّ، عَنْ سَالِمٍ عَنِ ابْنِ عُمَرَ قَالَ: رَأَيْتُ رَسُولَ اللهِ ﷺ إِذَا افْتَتَحَ الصَّلَاةَ رَفَعَ يَدَيْهِ حَتَّى يُحَاذِيَ بِهِمَا مَنْكِبَيْهِ، وَإِذَا رَكَعَ، وَإِذَا رَفَعَ رَأْسَهُ مِنَ الرُّكُوعِ، وَلَا يَرْفَعُ بَيْنَ السَّجْدَتَيْنِ. [خ: ٧٣٥، م: ٣٩٠، تحفة ٦٨١٦]

٨٥٩ ـ حَدَّثَنَا حُمَيْدُ بْنُ مَسْعَدَةَ، حَدَّثَنَا يَزِيدُ بْنُ زُرَيْعٍ، حَدَّثَنَا هِشَامٌ، عَنْ قَتَادَةَ، عَنْ نَصْرِ بْنِ عَاصِمٍ عَنْ مَالِكِ بْنِ الْحُوَيْرِثِ أَنَّ رَسُولَ اللهِ ﷺ كَانَ إِذَا كَبَّرَ رَفَعَ يَدَيْهِ حَتَّى يَجْعَلَهُمَا قَرِيبًا مِنْ أُذُنَيْهِ، وَإِذَا رَكَعَ صَنَعَ مِثْلَ ذَلِكَ، وَإِذَا رَفَعَ رَأْسَهُ مِنَ الرُّكُوعِ صَنَعَ مِثْلَ ذَلِكَ. [خ: ٧٣٧، م: ٣٩١، تحفة ١١١٨٤]

٨٦٠ ـ حَدَّثَنَا عُثْمَانُ بْنُ أَبِي شَيْبَةَ وَهِشَامُ بْنُ عَمَّارٍ، قَالَا: حَدَّثَنَا إِسْمَاعِيلُ بْنُ عَيَّاشٍ، عَنْ صَالِحِ بْنِ كَيْسَانَ، عَنْ عَبْدِالرَّحْمَنِ الأَعْرَجِ عَنْ أَبِي هُرَيْرَةَ قَالَ: رَأَيْتُ رَسُولَ اللهِ ﷺ يَرْفَعُ يَدَيْهِ فِي الصَّلَاةِ حَذْوَ مَنْكِبَيْهِ؛ حِينَ يَفْتَتِحُ الصَّلَاةَ، وَحِينَ يَرْكَعُ، وَحِينَ يَسْجُدُ. [تحفة ١٣٦٥٥]

٨٦١ ـ حَدَّثَنَا هِشَامُ بْنُ عَمَّارٍ، حَدَّثَنَا رِفْدَةُ بْنُ قُضَاعَةَ الْغَسَّانِيُّ، حَدَّثَنَا الأَوْزَاعِيُّ، عَنْ عَبْدِاللهِ بْنِ عُبَيْدِ بْنِ عُمَيْرٍ، عَنْ أَبِيهِ عَنْ جَدِّهِ عُمَيْرِ بْنِ حَبِيبٍ[3] قَالَ: كَانَ رَسُولُ اللهِ ﷺ يَرْفَعُ يَدَيْهِ مَعَ كُلِّ تَكْبِيرَةٍ فِي الصَّلَاةِ الْمَكْتُوبَةِ. [تحفة ١٠٨٩٦]

٨٦٢ ـ حَدَّثَنَا مُحَمَّدُ بْنُ بَشَّارٍ، حَدَّثَنَا يَحْيَى بْنُ سَعِيدٍ، حَدَّثَنَا عَبْدُالْحَمِيدِ بْنُ جَعْفَرٍ، حَدَّثَنَا مُحَمَّدُ بْنُ عَمْرِو بْنِ عَطَاءٍ عَنْ أَبِي حُمَيْدٍ السَّاعِدِيِّ قَالَ: سَمِعْتُهُ وَهُوَ فِي عَشَرَةٍ مِنْ أَصْحَابِ رَسُولِ اللهِ ﷺ أَحَدُهُمْ أَبُو قَتَادَةَ بْنُ رِبْعِيٍّ قَالَ: أَنَا أَعْلَمُكُمْ بِصَلَاةِ رَسُولِ اللهِ ﷺ، كَانَ رَسُولُ اللهِ ﷺ إِذَا قَامَ فِي الصَّلَاةِ اعْتَدَلَ قَائِمًا، وَرَفَعَ يَدَيْهِ حَتَّى يُحَاذِيَ بِهِمَا مَنْكِبَيْهِ، ثُمَّ قَالَ: اللهُ أَكْبَرُ، وَإِذَا أَرَادَ أَنْ يَرْكَعَ رَفَعَ يَدَيْهِ حَتَّى يُحَاذِيَ بِهِمَا مَنْكِبَيْهِ، فَإِذَا قَالَ: سَمِعَ اللهُ لِمَنْ حَمِدَهُ، وَرَفَعَ[4] يَدَيْهِ اعْتَدَلَ، فَإِذَا قَامَ مِنَ السَّجْدَتَيْنِ كَبَّرَ وَرَفَعَ يَدَيْهِ حَتَّى يُحَاذِيَ بِهِمَا مَنْكِبَيْهِ، كَمَا صَنَعَ حِينَ افْتَتَحَ الصَّلَاةَ. [خ: ٨٢٨، تحفة ١١٨٩٧]

---

(١) سقطت من المطبوع وهي في الأصول.

(٢) في الأزهرية: «ابن يزيد بن صالح» وهو خالد بن يزيد بن صالح بن صبيح.

(٣) قال المزي في تهذيب الكمال: «هكذا وقع في هذه الرواية، والصواب: عمير بن قتادة وهو معروف مشهور».

(٤) في مراد وباريس: «رفع».

٨٦٣ ـ **حَدَّثَنَا** مُحَمَّدُ بْنُ بَشَّارٍ قَالَ: حَدَّثَنَا أَبُو عَامِرٍ، حَدَّثَنَا فُلَيْحُ بْنُ سُلَيْمَانَ، حَدَّثَنَا عَبَّاسُ بْنُ سَهْلٍ السَّاعِدِيُّ قَالَ: اجْتَمَعَ أَبُو حُمَيْدٍ السَّاعِدِيُّ وَأَبُو أُسَيْدٍ السَّاعِدِيُّ وَسَهْلُ بْنُ سَعْدٍ وَمُحَمَّدُ بْنُ مَسْلَمَةَ فَذَكَرُوا صَلَاةَ رَسُولِ اللهِ ﷺ، فَقَالَ أَبُو حُمَيْدٍ: أَنَا أَعْلَمُكُمْ بِصَلَاةِ رَسُولِ اللهِ ﷺ، إِنَّ رَسُولَ اللهِ ﷺ قَامَ فَكَبَّرَ وَرَفَعَ يَدَيْهِ، ثُمَّ رَفَعَ حِينَ كَبَّرَ لِلرُّكُوعِ، ثُمَّ قَامَ فَرَفَعَ يَدَيْهِ وَاسْتَوَى حَتَّى رَجَعَ كُلُّ عَظْمٍ إِلَى مَوْضِعِهِ. [خ: ٨٢٨، تحفة ١١٨٩٢]

٨٦٤ ـ **حَدَّثَنَا** الْعَبَّاسُ بْنُ عَبْدِالْعَظِيمِ الْعَنْبَرِيُّ، حَدَّثَنَا سُلَيْمَانُ بْنُ دَاوُدَ أَبُو أَيُّوبَ الْهَاشِمِيُّ، حَدَّثَنَا عَبْدُالرَّحْمَنِ بْنُ أَبِي الزِّنَادِ، عَنْ مُوسَى بْنِ عُقْبَةَ، عَنْ عَبْدِاللهِ بْنِ الْفَضْلِ، عَنْ عَبْدِالرَّحْمَنِ الأَعْرَجِ، عَنْ عُبَيْدِاللهِ بْنِ أَبِي رَافِعٍ عَنْ عَلِيِّ بْنِ أَبِي طَالِبٍ قَالَ: كَانَ النَّبِيُّ ﷺ إِذَا قَامَ إِلَى الصَّلَاةِ الْمَكْتُوبَةِ كَبَّرَ وَرَفَعَ يَدَيْهِ حَتَّى يَكُونَا حَذْوَ مَنْكِبَيْهِ، وَإِذَا أَرَادَ أَنْ يَرْكَعَ فَعَلَ مِثْلَ ذَلِكَ، وَإِذَا رَفَعَ رَأْسَهُ مِنَ الرُّكُوعِ فَعَلَ مِثْلَ ذَلِكَ، وَإِذَا قَامَ مِنَ السَّجْدَتَيْنِ فَعَلَ مِثْلَ ذَلِكَ. [م: ٧٧١، تحفة ١٠٢٢٨]

٨٦٥ ـ **حَدَّثَنَا** أَيُّوبُ بْنُ مُحَمَّدٍ الْهَاشِمِيُّ، حَدَّثَنَا عُمَرُ بْنُ رِيَاحٍ، عَنْ عَبْدِاللهِ بْنِ طَاوُسٍ، عَنْ أَبِيهِ عَنِ ابْنِ عَبَّاسٍ أَنَّ رَسُولَ اللهِ ﷺ كَانَ يَرْفَعُ يَدَيْهِ عِنْدَ كُلِّ تَكْبِيرَةٍ. [تحفة ٥٧٢٧]

٨٦٦ ـ **حَدَّثَنَا** مُحَمَّدُ بْنُ بَشَّارٍ، حَدَّثَنَا عَبْدُالْوَهَّابِ، حَدَّثَنَا حُمَيْدٌ عَنْ أَنَسٍ أَنَّ رَسُولَ اللهِ ﷺ كَانَ يَرْفَعُ يَدَيْهِ إِذَا دَخَلَ فِي الصَّلَاةِ، وَإِذَا رَكَعَ. [تحفة ٧٢٣]

٨٦٧ ـ **حَدَّثَنَا** بِشْرُ بْنُ مُعَاذٍ الضَّرِيرُ، حَدَّثَنَا بِشْرُ بْنُ الْمُفَضَّلِ، حَدَّثَنَا عَاصِمُ بْنُ كُلَيْبٍ، عَنْ أَبِيهِ عَنْ وَائِلِ بْنِ حُجْرٍ قَالَ: قُلْتُ: لأَنْظُرَنَّ إِلَى رَسُولِ اللهِ ﷺ كَيْفَ يُصَلِّي، فَقَامَ فَاسْتَقْبَلَ الْقِبْلَةَ فَرَفَعَ يَدَيْهِ حَتَّى حَاذَتَا أُذُنَيْهِ، فَلَمَّا رَكَعَ رَفَعَهُمَا مِثْلَ ذَلِكَ، فَلَمَّا رَفَعَ رَأْسَهُ مِنَ الرُّكُوعِ رَفَعَهُمَا مِثْلَ ذَلِكَ. [م: ٤٠١، تحفة ١١٧٨١]

٨٦٨ ـ **حَدَّثَنَا** مُحَمَّدُ بْنُ يَحْيَى، حَدَّثَنَا أَبُو حُذَيْفَةَ، حَدَّثَنَا إِبْرَاهِيمُ بْنُ طَهْمَانَ، عَنْ أَبِي الزُّبَيْرِ أَنَّ جَابِرَ بْنَ عَبْدِاللهِ كَانَ إِذَا افْتَتَحَ الصَّلَاةَ رَفَعَ يَدَيْهِ، وَإِذَا رَكَعَ، وَإِذَا رَفَعَ رَأْسَهُ مِنَ الرُّكُوعِ فَعَلَ مِثْلَ ذَلِكَ، وَيَقُولُ: رَأَيْتُ رَسُولَ اللهِ ﷺ فَعَلَ مِثْلَ ذَلِكَ. وَرَفَعَ إِبْرَاهِيمُ بْنُ طَهْمَانَ يَدَيْهِ إِلَى أُذُنَيْهِ. [تحفة ٢٦٥٠]

١٦ ـ بَابُ الرُّكُوعِ فِي الصَّلَاةِ

٨٦٩ ـ **حَدَّثَنَا** أَبُو بَكْرِ بْنُ أَبِي شَيْبَةَ، حَدَّثَنَا يَزِيدُ بْنُ هَارُونَ، عَنْ حُسَيْنٍ الْمُعَلِّمِ، عَنْ بُدَيْلٍ، عَنْ أَبِي الْجَوْزَاءِ عَنْ عَائِشَةَ قَالَتْ: كَانَ رَسُولُ اللهِ ﷺ إِذَا رَكَعَ لَمْ يُشْخِصْ رَأْسَهُ وَلَمْ يُصَوِّبْهُ وَلَكِنْ بَيْنَ ذَلِكَ. [م: ٤٩٨، تحفة ١٦٠٤٠]

٨٧٠ ـ **حَدَّثَنَا** عَلِيُّ بْنُ مُحَمَّدٍ وَعَمْرُو بْنُ عَبْدِاللهِ، قَالَا: حَدَّثَنَا وَكِيعٌ، عَنِ الأَعْمَشِ، عَنْ عُمَارَةَ، عَنْ أَبِي مَعْمَرٍ عَنْ أَبِي مَسْعُودٍ قَالَ: قَالَ رَسُولُ اللهِ ﷺ: لَا تُجْزِئُ صَلَاةٌ لَا يُقِيمُ الرَّجُلُ فِيهَا صُلْبَهُ فِي الرُّكُوعِ وَالسُّجُودِ. [ن: ١٠٢٧، د: ٨٥٥، ت: ٢٦٥، تحفة ٩٩٩٥]

٨٧١ ـ **حَدَّثَنَا** أَبُو بَكْرِ بْنُ أَبِي شَيْبَةَ، حَدَّثَنَا مُلَازِمُ بْنُ عَمْرٍو، عَنْ عَبْدِاللهِ بْنِ بَدْرٍ، أَخْبَرَنِي عَبْدُالرَّحْمَنِ بْنُ عَلِيِّ بْنِ شَيْبَانَ عَنْ أَبِيهِ عَلِيِّ بْنِ شَيْبَانَ ـ وَكَانَ مِنَ الْوَفْدِ ـ قَالَ: خَرَجْنَا حَتَّى قَدِمْنَا عَلَى رَسُولِ اللهِ ﷺ، فَبَايَعْنَاهُ وَصَلَّيْنَا خَلْفَهُ، فَلَمَحَ بِمُؤْخِرِ عَيْنِهِ رَجُلًا لَا يُقِيمُ صَلَاتَهُ ـ يَعْنِي صُلْبَهُ ـ فِي الرُّكُوعِ وَالسُّجُودِ، فَلَمَّا قَضَى النَّبِيُّ ﷺ الصَّلَاةَ قَالَ: يَا مَعْشَرَ الْمُسْلِمِينَ! لَا صَلَاةَ لِمَنْ لَا يُقِيمُ صُلْبَهُ فِي الرُّكُوعِ وَالسُّجُودِ. [تحفة ١٠٠٢٠ غ]

٨٧٢ ـ **حَدَّثَنَا** إِبْرَاهِيمُ بْنُ مُحَمَّدِ بْنِ يُوسُفَ الْفِرْيَابِيُّ، حَدَّثَنَا عَبْدُاللهِ بْنُ عُثْمَانَ بْنِ عَطَاءٍ، حَدَّثَنَا طَلْحَةُ بْنُ زَيْدٍ، عَنْ رَاشِدٍ قَالَ: سَمِعْتُ وَابِصَةَ بْنَ مَعْبَدٍ يَقُولُ: رَأَيْتُ رَسُولَ اللهِ ﷺ يُصَلِّي، فَكَانَ إِذَا رَكَعَ سَوَّى ظَهْرَهُ، حَتَّى لَوْ صُبَّ عَلَيْهِ الْمَاءُ لَاسْتَقَرَّ. [تحفة ١١٧٣٩]

١٧ ـ بَابُ وَضْعِ الْيَدَيْنِ عَلَى الرُّكْبَتَيْنِ

٨٧٣ ـ **حَدَّثَنَا** مُحَمَّدُ بْنُ عَبْدِاللهِ بْنِ نُمَيْرٍ قَالَ: حَدَّثَنَا مُحَمَّدُ بْنُ بِشْرٍ، حَدَّثَنَا إِسْمَاعِيلُ بْنُ أَبِي خَالِدٍ، عَنِ الزُّبَيْرِ بْنِ عَدِيٍّ عَنْ مُصْعَبِ بْنِ سَعْدٍ قَالَ: رَكَعْتُ إِلَى جَنْبِ أَبِي فَطَبَّقْتُ[1]، فَضَرَبَ يَدِي وَقَالَ: قَدْ كُنَّا نَفْعَلُ هَذَا، ثُمَّ أُمِرْنَا أَنْ نَرْفَعَ إِلَى الرُّكَبِ. [خ: ٧٩٠، م: ٥٣٥، تحفة ٣٩٢٩]

٨٧٤ ـ **حَدَّثَنَا** أَبُو بَكْرِ بْنُ أَبِي شَيْبَةَ، حَدَّثَنَا عَبْدَةُ بْنُ سُلَيْمَانَ، عَنْ حَارِثَةَ بْنِ أَبِي الرِّجَالِ، عَنْ عَمْرَةَ عَنْ عَائِشَةَ قَالَتْ: كَانَ رَسُولُ اللهِ ﷺ يَرْكَعُ فَيَضَعُ يَدَيْهِ عَلَى رُكْبَتَيْهِ، وَيُجَافِي بِعَضُدَيْهِ. [تحفة ١٧٨٨٨]

١٨ ـ بَابُ مَا يَقُولُ إِذَا رَفَعَ رَأْسَهُ مِنَ الرُّكُوعِ

٨٧٥ ـ **حَدَّثَنَا** أَبُو مَرْوَانَ مُحَمَّدُ بْنُ عُثْمَانَ الْعُثْمَانِيُّ وَيَعْقُوبُ بْنُ حُمَيْدِ بْنِ كَاسِبٍ، قَالَا: حَدَّثَنَا إِبْرَاهِيمُ بْنُ سَعْدٍ، عَنِ ابْنِ شِهَابٍ، عَنْ سَعِيدِ بْنِ الْمُسَيَّبِ وَأَبِي سَلَمَةَ بْنِ عَبْدِالرَّحْمَنِ عَنْ أَبِي هُرَيْرَةَ أَنَّ رَسُولَ اللهِ ﷺ كَانَ إِذَا قَالَ: سَمِعَ اللهُ لِمَنْ حَمِدَهُ قَالَ: رَبَّنَا وَلَكَ الْحَمْدُ. [خ: ٧٩٦، م: ٤٠٩، تحفة ١٣١١٠]

٨٧٦ ـ **حَدَّثَنَا** هِشَامُ بْنُ عَمَّارٍ، حَدَّثَنَا سُفْيَانُ، عَنِ الزُّهْرِيِّ عَنْ أَنَسِ بْنِ مَالِكٍ أَنَّ رَسُولَ اللهِ ﷺ قَالَ: إِذَا قَالَ الإِمَامُ: سَمِعَ اللهُ لِمَنْ حَمِدَهُ فَقُولُوا: رَبَّنَا وَلَكَ الْحَمْدُ. [خ: ٦٨٩، م: ٤١١، تحفة ١٤٩٢]

٨٧٧ ـ **حَدَّثَنَا** أَبُو بَكْرِ بْنُ أَبِي شَيْبَةَ، حَدَّثَنَا يَحْيَى بْنُ أَبِي بُكَيْرٍ، حَدَّثَنَا زُهَيْرُ بْنُ مُحَمَّدٍ، عَنْ عَبْدِاللهِ بْنِ مُحَمَّدِ بْنِ عَقِيلٍ، عَنْ سَعِيدِ بْنِ الْمُسَيَّبِ عَنْ أَبِي سَعِيدٍ الْخُدْرِيِّ أَنَّهُ سَمِعَ رَسُولَ اللهِ ﷺ يَقُولُ: إِذَا قَالَ الإِمَامُ: سَمِعَ اللهُ لِمَنْ حَمِدَهُ، فَقُولُوا: اللهُمَّ رَبَّنَا وَلَكَ الْحَمْدُ. [م: ٤٧٧، تحفة ٤٠٤٧]

٨٧٨ ـ **حَدَّثَنَا** مُحَمَّدُ بْنُ عَبْدِاللهِ بْنِ نُمَيْرٍ، حَدَّثَنَا وَكِيعٌ، حَدَّثَنَا الأَعْمَشُ، عَنْ عُبَيْدِبْنِ الْحَسَنِ عَنِ ابْنِ أَبِي أَوْفَى قَالَ: كَانَ النَّبِيُّ ﷺ إِذَا رَفَعَ رَأْسَهُ مِنَ الرُّكُوعِ قَالَ: سَمِعَ اللهُ لِمَنْ حَمِدَهُ، اللهُمَّ رَبَّنَا وَلَكَ الْحَمْدُ مِلْءَ السَّمَوَاتِ، وَمِلْءَ الأَرْضِ، وَمِلْءَ مَا شِئْتَ مِنْ شَيْءٍ بَعْدُ. [م: ٤٧٦، تحفة ٥١٧٣]

٨٧٩ ـ **حَدَّثَنَا** إِسْمَاعِيلُ بْنُ مُوسَى السُّدِّيُّ، حَدَّثَنَا شَرِيكٌ، عَنْ أَبِي عُمَرَ قَالَ: سَمِعْتُ أَبَا جُحَيْفَةَ يَقُولُ: ذُكِرَتِ الْجُدُودُ عِنْدَ رَسُولِ اللهِ ﷺ وَهُوَ فِي الصَّلَاةِ، فَقَالَ رَجُلٌ: جَدُّ فُلَانٍ فِي الْخَيْلِ، وَقَالَ آخَرُ: جَدُّ فُلَانٍ فِي الإِبِلِ، وَقَالَ آخَرُ: جَدُّ فُلَانٍ فِي الْغَنَمِ، وَقَالَ آخَرُ: جَدُّ فُلَانٍ فِي الرَّقِيقِ، فَلَمَّا قَضَى رَسُولُ اللهِ ﷺ صَلَاتَهُ وَرَفَعَ رَأْسَهُ مِنْ آخِرِ الرَّكْعَةِ، قَالَ: اللهُمَّ رَبَّنَا لَكَ الْحَمْدُ مِلْءَ السَّمَوَاتِ[2]، وَمِلْءَ الأَرْضِ، وَمِلْءَ مَا شِئْتَ مِنْ شَيْءٍ بَعْدُ، اللهُمَّ لَا مَانِعَ لِمَا أَعْطَيْتَ، وَلَا مُعْطِيَ لِمَا مَنَعْتَ، وَلَا يَنْفَعُ ذَا الْجَدِّ مِنْكَ الْجَدُّ، وَطَوَّلَ رَسُولُ اللهِ ﷺ صَوْتَهُ بِالْجَدِّ، [أَي][3]: لِيَعْلَمُوا أَنَّهُ لَيْسَ كَمَا يَقُولُونَ. [تحفة ١١٨٢٠]

١٩ ـ بَابُ السُّجُودِ

٨٨٠ ـ **حَدَّثَنَا** هِشَامُ بْنُ عَمَّارٍ، حَدَّثَنَا سُفْيَانُ بْنُ عُيَيْنَةَ، عَنْ عُبَيْدِاللهِ بْنِ عَبْدِاللهِ بْنِ الأَصَمِّ، عَنْ عَمِّهِ

---

(١) وهو أن يجمع بين أصابع يديه ويجعلهما بين ركبتيه.
(٢) في التيمورية: «السماء».
(٣) زيادة من هامش مراد وباريس ووضع عليها الناسخ علامة التصحيح.

يَزِيدَ بْنِ الأَصَمِّ عَنْ مَيْمُونَةَ أَنَّ النَّبِيَّ ﷺ كَانَ إِذَا سَجَدَ جَافَى يَدَيْهِ، فَلَوْ أَنَّ بَهْمَةً أَرَادَتْ أَنْ تَمُرَّ بَيْنَ يَدَيْهِ لَمَرَّتْ. [م: ٤٩٦، تحفة ١٨٠٨٣]

٨٨١ ـ حَدَّثَنَا أَبُو بَكْرِ بْنُ أَبِي شَيْبَةَ، حَدَّثَنَا وَكِيعٌ، عَنْ دَاوُدَ بْنِ قَيْسٍ، عَنْ عَبْدِاللهِ بْنِ عُبَيْدِاللهِ[١] بْنِ أَقْرَمَ الْخُزَاعِيِّ. عَنْ أَبِيهِ قَالَ: كُنْتُ مَعَ أَبِي بِالْقَاعِ مِنْ نَمِرَةَ[٢]، فَمَرَّ بِنَا رَكْبٌ فَأَنَاخُوا بِنَاحِيَةِ الطَّرِيقِ، فَقَالَ لِي أَبِي: كُنْ فِي بَهْمِكَ حَتَّى آتِيَ هَؤُلَاءِ الْقَوْمَ فَأُسَائِلَهُمْ، قَالَ: فَخَرَجَ قَالَ: وَجِئْتُ ـ يَعْنِي دَنَوْتُ ـ، فَإِذَا رَسُولُ اللهِ ﷺ، فَحَضَرَتِ الصَّلَاةُ فَصَلَّيْتُ مَعَهُمْ، فَكُنْتُ أَنْظُرُ إِلَى عُفْرَتَيْ إِبْطَيْ رَسُولِ اللهِ ﷺ كُلَّمَا سَجَدَ.

قَالَ[٣] أَبُو بَكْرِ بْنُ أَبِي شَيْبَةَ: يَقُولُ النَّاسُ: عُبَيْدُاللهِ بْنُ عَبْدِاللهِ[٤]. [ت: ٢٧٤، تحفة ٥١٤٢]

٨٨١ (م) ـ حَدَّثَنَا مُحَمَّدُ بْنُ بَشَّارٍ، حَدَّثَنَا عَبْدُالرَّحْمَنِ بْنُ مَهْدِيٍّ وَصَفْوَانُ بْنُ عِيسَى وَأَبُو دَاوُدَ قَالُوا: حَدَّثَنَا دَاوُدُ بْنُ قَيْسٍ، عَنْ عُبَيْدِاللهِ بْنِ عَبْدِاللهِ بْنِ أَقْرَمَ، عَنْ أَبِيهِ، عَنِ النَّبِيِّ ﷺ نَحْوَهُ. [تحفة ٥١٤٢]

٨٨٢ ـ حَدَّثَنَا الْحَسَنُ بْنُ عَلِيٍّ الْخَلَّالُ، حَدَّثَنَا يَزِيدُ بْنُ هَارُونَ، أَنْبَأَنَا شَرِيكٌ، عَنْ عَاصِمِ بْنِ كُلَيْبٍ، عَنْ أَبِيهِ عَنْ وَائِلِ بْنِ حُجْرٍ قَالَ: رَأَيْتُ النَّبِيَّ ﷺ إِذَا سَجَدَ وَضَعَ رُكْبَتَيْهِ قَبْلَ يَدَيْهِ، وَإِذَا قَامَ مِنَ السُّجُودِ رَفَعَ يَدَيْهِ قَبْلَ رُكْبَتَيْهِ. [ن: ١٠٨٩، د: ٨٣٨، ت: ٢٦٨، تحفة ١١٧٨٠]

٨٨٣ ـ حَدَّثَنَا بِشْرُ بْنُ مُعَاذٍ الضَّرِيرُ، حَدَّثَنَا أَبُو عَوَانَةَ وَحَمَّادُ بْنُ زَيْدٍ، عَنْ عَمْرِو بْنِ دِينَارٍ، عَنْ طَاوُسٍ عَنِ ابْنِ عَبَّاسٍ، عَنِ النَّبِيِّ ﷺ قَالَ: أُمِرْتُ أَنْ أَسْجُدَ عَلَى سَبْعَةِ أَعْظُمٍ. [خ: ٨٠٩، م: ٤٩٠، تحفة ٥٧٣٤]

٨٨٤ ـ حَدَّثَنَا هِشَامُ بْنُ عَمَّارٍ، حَدَّثَنَا سُفْيَانُ، عَنِ ابْنِ طَاوُسٍ، عَنْ أَبِيهِ عَنِ ابْنِ عَبَّاسٍ قَالَ: قَالَ رَسُولُ اللهِ ﷺ: أُمِرْتُ أَنْ أَسْجُدَ عَلَى سَبْعٍ، وَلَا أَكُفَّ شَعَرًا، وَلَا ثَوْبًا.

قَالَ ابْنُ طَاوُسٍ: فَكَانَ أَبِي يَقُولُ: الْيَدَيْنِ، وَالرُّكْبَتَيْنِ، وَالْقَدَمَيْنِ، وَكَانَ يَعُدُّ الْجَبْهَةَ وَالأَنْفَ وَاحِدًا. [خ: ٨٠٩، م: ٤٩٠، تحفة ٥٧٠٨]

٨٨٥ ـ حَدَّثَنَا يَعْقُوبُ بْنُ حُمَيْدِ بْنِ كَاسِبٍ، حَدَّثَنَا عَبْدُالْعَزِيزِ بْنُ أَبِي حَازِمٍ، عَنْ يَزِيدَ بْنِ الْهَادِ، عَنْ مُحَمَّدِ بْنِ إِبْرَاهِيمَ التَّيْمِيِّ، عَنْ عَامِرِ بْنِ سَعْدٍ عَنِ الْعَبَّاسِ بْنِ عَبْدِ الْمُطَّلِبِ أَنَّهُ سَمِعَ النَّبِيَّ ﷺ يَقُولُ: إِذَا سَجَدَ الْعَبْدُ سَجَدَ مَعَهُ سَبْعَةُ آرَابٍ:[٥] وَجْهُهُ، وَكَفَّاهُ، وَرُكْبَتَاهُ، وَقَدَمَاهُ. [م: ٤٩١، تحفة ٥١٢٦]

٨٨٦ ـ حَدَّثَنَا أَبُو بَكْرِ بْنُ أَبِي شَيْبَةَ، حَدَّثَنَا وَكِيعٌ، حَدَّثَنَا عَبَّادُ بْنُ رَاشِدٍ، عَنِ الْحَسَنِ حَدَّثَنَا أَحْمَرُ صَاحِبُ رَسُولِ اللهِ ﷺ قَالَ: إِنْ كُنَّا لَنَأْوِي لِرَسُولِ اللهِ ﷺ مِمَّا يُجَافِي بِيَدَيْهِ عَنْ جَنْبَيْهِ إِذَا سَجَدَ[٦]. [د: ٩٠٠، تحفة ٨٠]

٢٠ ـ بَابُ التَّسْبِيحِ فِي الرُّكُوعِ وَالسُّجُودِ

٨٨٧ ـ[٧] حَدَّثَنَا عَمْرُو بْنُ رَافِعٍ الْبَجَلِيُّ، حَدَّثَنَا عَبْدُاللهِ بْنُ الْمُبَارَكِ، عَنْ مُوسَى بْنِ أَيُّوبَ الْغَافِقِيِّ

---

(١) في التيمورية: «عبدالله».
(٢) مكان قرب عرفة.
(٣) في المطبوع والأزهرية: «قَالَ ابْنُ مَاجَه: النَّاسُ يَقُولُونَ: عُبَيْدُاللهِ بْنُ عَبْدِاللهِ و».
(٤) وهو الصواب والموافق لكتب الرجال.
(٥) أعضاء.
(٦) آخر الجزء الثالث من الأصل المخطوط.
(٧) أعله شيخنا بجهالة إياس قلت: ويحتمل إسناده التحسين لأن إياس بن عامر قال ابن حبان عنه: من ثقات المصريين وقال العجلي لا بأس به وذكره الفسوي في المعرفة في ثقات المصريين.

قَالَ: سَمِعْتُ عَمِّي إِيَاسَ بْنَ عَامِرٍ يَقُولُ: سَمِعْتُ عُقْبَةَ بْنَ عَامِرٍ الْجُهَنِيَّ يَقُولُ: لَمَّا نَزَلَتْ ﴿فَسَبِّحْ بِٱسْمِ رَبِّكَ ٱلْعَظِيمِ ﴿٧٤﴾﴾ [الواقعة: ٧٤] قَالَ لَنَا رَسُولُ اللهِ ﷺ: اجْعَلُوهَا فِي رُكُوعِكُمْ، فَلَمَّا نَزَلَتْ ﴿سَبِّحِ ٱسْمَ رَبِّكَ ٱلْأَعْلَى ﴿١﴾﴾ [الأعلى: ١] قَالَ لَنَا رَسُولُ اللهِ ﷺ: اجْعَلُوهَا فِي سُجُودِكُمْ. [د: ٨٦٩، تحفة ٩٩٠٩]

٨٨٨ ـ **حَدَّثَنَا** مُحَمَّدُ بْنُ رُمْحٍ الْمِصْرِيُّ، أَنْبَأَنَا ابْنُ لَهِيعَةَ، عَنْ عُبَيْدِاللهِ بْنِ أَبِي جَعْفَرٍ، عَنْ أَبِي الأَزْهَرِ عَنْ حُذَيْفَةَ بْنِ الْيَمَانِ أَنَّهُ سَمِعَ رَسُولَ اللهِ ﷺ يَقُولُ إِذَا رَكَعَ: سُبْحَانَ رَبِّيَ الْعَظِيمِ ثَلَاثَ مَرَّاتٍ، وَإِذَا سَجَدَ قَالَ: سُبْحَانَ رَبِّيَ الأَعْلَى ثَلَاثَ مَرَّاتٍ. [تحفة ٣٣٩١]

٨٨٩ ـ **حَدَّثَنَا** مُحَمَّدُ بْنُ الصَّبَّاحِ، حَدَّثَنَا جَرِيرٌ، عَنْ مَنْصُورٍ، عَنْ أَبِي الضُّحَى، عَنْ مَسْرُوقٍ عَنْ عَائِشَةَ قَالَتْ: كَانَ رَسُولُ اللهِ ﷺ يُكْثِرُ أَنْ يَقُولَ فِي رُكُوعِهِ [وَسُجُودِهِ][1] سُبْحَانَكَ اللهُمَّ وَبِحَمْدِكَ، اللهُمَّ اغْفِرْ لِي. يَتَأَوَّلُ الْقُرْآنَ. [خ: ٧٩٤، م: ٤٨٤، تحفة ١٧٦٣٥]

٨٩٠ ـ **حَدَّثَنَا** أَبُو بَكْرِ بْنُ خَلَّادٍ الْبَاهِلِيُّ، حَدَّثَنَا وَكِيعٌ، عَنِ ابْنِ أَبِي ذِئْبٍ، عَنْ إِسْحَاقَ بْنِ يَزِيدَ الْهُذَلِيِّ، عَنْ عَوْنِ بْنِ عَبْدِاللهِ بْنِ عُتْبَةَ عَنِ ابْنِ مَسْعُودٍ قَالَ: قَالَ رَسُولُ اللهِ ﷺ: إِذَا رَكَعَ أَحَدُكُمْ فَلْيَقُلْ فِي رُكُوعِهِ: سُبْحَانَ رَبِّيَ الْعَظِيمِ ثَلَاثًا، فَإِذَا فَعَلَ ذَلِكَ فَقَدْ تَمَّ رُكُوعُهُ، وَإِذَا سَجَدَ أَحَدُكُمْ فَلْيَقُلْ فِي سُجُودِهِ: سُبْحَانَ رَبِّيَ الأَعْلَى [ثَلَاثًا][2]، فَإِذَا فَعَلَ ذَلِكَ فَقَدْ تَمَّ سُجُودُهُ، وَذَلِكَ أَدْنَاهُ. [د: ٨٨٦، ت: ٢٦١، تحفة ٩٥٣٠]

٢١ ـ بَابُ الِاعْتِدَالِ فِي السُّجُودِ

٨٩١ ـ **حَدَّثَنَا** عَلِيُّ بْنُ مُحَمَّدٍ، حَدَّثَنَا وَكِيعٌ، عَنِ الأَعْمَشِ، عَنْ أَبِي سُفْيَانَ عَنْ جَابِرٍ قَالَ: قَالَ رَسُولُ اللهِ ﷺ: إِذَا سَجَدَ أَحَدُكُمْ فَلْيَعْتَدِلْ وَلَا يَفْتَرِشْ ذِرَاعَيْهِ افْتِرَاشَ الْكَلْبِ. [ت: ٢٧٥، تحفة ٢٣١١]

٨٩٢ ـ **حَدَّثَنَا** نَصْرُ بْنُ عَلِيٍّ الْجَهْضَمِيُّ، حَدَّثَنَا عَبْدُالأَعْلَى، حَدَّثَنَا سَعِيدٌ، عَنْ قَتَادَةَ عَنْ أَنَسِ بْنِ مَالِكٍ أَنَّ النَّبِيَّ ﷺ قَالَ: اعْتَدِلُوا فِي السُّجُودِ، وَلَا يَبْسُطْ أَحَدُكُمْ وَهُوَ بَاسِطٌ ذِرَاعَيْهِ كَالْكَلْبِ. [خ: ٥٣٢، م: ٤٩٣، تحفة ١١٩٧]

٢٢ ـ بَابُ الْجُلُوسِ بَيْنَ السَّجْدَتَيْنِ

٨٩٣ ـ **حَدَّثَنَا** أَبُو بَكْرِ بْنُ أَبِي شَيْبَةَ، حَدَّثَنَا يَزِيدُ بْنُ هَارُونَ، عَنْ حُسَيْنٍ الْمُعَلِّمِ، عَنْ بُدَيْلٍ، عَنْ أَبِي الْجَوْزَاءِ عَنْ عَائِشَةَ قَالَتْ: كَانَ النَّبِيُّ ﷺ إِذَا رَفَعَ رَأْسَهُ مِنَ الرُّكُوعِ لَمْ يَسْجُدْ حَتَّى يَسْتَوِيَ قَائِمًا، وَإِذَا سَجَدَ فَرَفَعَ رَأْسَهُ لَمْ يَسْجُدْ حَتَّى يَسْتَوِيَ جَالِسًا، وَكَانَ يَفْتَرِشُ رِجْلَهُ الْيُسْرَى. [م: ٤٩٨، تحفة ١٦٠٤٠]

٨٩٤ ـ **حَدَّثَنَا** عَلِيُّ بْنُ مُحَمَّدٍ، حَدَّثَنَا عُبَيْدُاللهِ بْنُ مُوسَى، عَنْ إِسْرَائِيلَ، عَنْ أَبِي إِسْحَاقَ، عَنِ الْحَارِثِ عَنْ عَلِيٍّ قَالَ: قَالَ لِي رَسُولُ اللهِ ﷺ: لَا تُقْعِ بَيْنَ السَّجْدَتَيْنِ. [ت: ٢٨٢، تحفة ١٠٠٤١]

٨٩٥ ـ **حَدَّثَنَا** مُحَمَّدُ بْنُ ثَوَابٍ، حَدَّثَنَا أَبُو نُعَيْمٍ النَّخَعِيُّ، عَنْ أَبِي مَالِكٍ، عَنْ عَاصِمِ بْنِ كُلَيْبٍ، عَنْ أَبِيهِ، عَنْ أَبِي مُوسَى وَأَبِي إِسْحَاقَ، عَنِ الْحَارِثِ عَنْ عَلِيٍّ رضي الله عنه قَالَ: قَالَ رَسُولُ اللهِ ﷺ: يَا عَلِيُّ لَا تُقْعِ إِقْعَاءَ الْكَلْبِ. [ت: ٢٨٢، تحفة ٩٠٢٨]

٨٩٦ ـ **حَدَّثَنَا** الْحَسَنُ بْنُ مُحَمَّدِ بْنِ الصَّبَّاحِ، حَدَّثَنَا يَزِيدُ بْنُ هَارُونَ، أَنْبَأَنَا الْعَلَاءُ أَبُو مُحَمَّدٍ قَالَ:

---

(١) زيادة من المحمودية.

(٢) زيادة من مراد.

سَمِعْتُ أَنَسَ بْنَ مَالِكٍ يَقُولُ: قَالَ لِيَ النَّبِيُّ ﷺ: إِذَا رَفَعْتَ رَأْسَكَ مِنَ السُّجُودِ فَلَا تُقْعِ كَمَا يُقْعِي الْكَلْبُ، ضَعْ أَلْيَتَيْكَ بَيْنَ قَدَمَيْكَ، وَأَلْزِقْ ظَاهِرَ قَدَمَيْكَ بِالأَرْضِ. [تحفة ١١٢١]

٢٣ ـ بَابُ مَا يَقُولُ بَيْنَ السَّجْدَتَيْنِ

٨٩٧ ـ حَدَّثَنَا عَلِيُّ بْنُ مُحَمَّدٍ، حَدَّثَنَا حَفْصُ بْنُ غِيَاثٍ، حَدَّثَنَا الْعَلَاءُ بْنُ الْمُسَيَّبِ، عَنْ عَمْرِو بْنِ مُرَّةَ، عَنْ طَلْحَةَ بْنِ يَزِيدَ، عَنْ حُذَيْفَةَ ح وحَدَّثَنَا عَلِيُّ بْنُ مُحَمَّدٍ، حَدَّثَنَا حَفْصُ بْنُ غِيَاثٍ، عَنِ الأَعْمَشِ، عَنْ سَعْدِ بْنِ عُبَيْدَةَ، عَنِ الْمُسْتَوْرِدِ بْنِ الأَحْنَفِ، عَنْ صِلَةَ بْنِ زُفَرَ عَنْ حُذَيْفَةَ أَنَّ النَّبِيَّ ﷺ كَانَ يَقُولُ بَيْنَ السَّجْدَتَيْنِ: رَبِّ اغْفِرْ لِي، رَبِّ اغْفِرْ لِي. [د: ٨٧٤، تحفة ٣٣٥٨]

٨٩٨ ـ حَدَّثَنَا أَبُو كُرَيْبٍ مُحَمَّدُ بْنُ الْعَلَاءِ، حَدَّثَنَا إِسْمَاعِيلُ بْنُ صَبِيحٍ، عَنْ كَامِلٍ أَبِي الْعَلَاءِ قَالَ: سَمِعْتُ حَبِيبَ بْنَ أَبِي ثَابِتٍ يُحَدِّثُ عَنْ سَعِيدِ بْنِ جُبَيْرٍ عَنِ ابْنِ عَبَّاسٍ قَالَ: كَانَ رَسُولُ اللهِ ﷺ يَقُولُ بَيْنَ السَّجْدَتَيْنِ فِي صَلَاةِ اللَّيْلِ: رَبِّ اغْفِرْ لِي، وَارْحَمْنِي، وَاجْبُرْنِي، وَارْزُقْنِي، وَارْفَعْنِي. [د: ٨٥٠، ت: ٢٨٤، تحفة ٥٤٧٥]

٢٤ ـ بَابُ مَا جَاءَ فِي التَّشَهُّدِ

٨٩٩ ـ حَدَّثَنَا مُحَمَّدُ بْنُ عَبْدِاللهِ بْنِ نُمَيْرٍ، حَدَّثَنَا أَبِي، حَدَّثَنَا الأَعْمَشُ، عَنْ شَقِيقِ بْنِ سَلَمَةَ، عَنْ عَبْدِاللهِ بْنِ مَسْعُودٍ ح وحَدَّثَنَا أَبُو بَكْرِ بْنُ خَلَّادٍ الْبَاهِلِيُّ، حَدَّثَنَا يَحْيَى بْنُ سَعِيدٍ، حَدَّثَنَا الأَعْمَشُ، عَنْ شَقِيقٍ عَنْ عَبْدِاللهِ بْنِ مَسْعُودٍ قَالَ: كُنَّا إِذَا صَلَّيْنَا مَعَ النَّبِيِّ ﷺ قُلْنَا: السَّلَامُ عَلَى اللهِ قَبْلَ عِبَادِهِ، السَّلَامُ عَلَى جِبْرَائِيلَ وَمِيكَائِيلَ، وَعَلَى فُلَانٍ وَفُلَانٍ ـ يَعْنُونَ الْمَلَائِكَةَ ـ، فَسَمِعَنَا رَسُولُ اللهِ ﷺ فَقَالَ: [لَا تَقُولُوا السَّلَامُ عَلَى اللهِ][1] فَإِنَّ اللهَ هُوَ السَّلَامُ، فَإِذَا جَلَسْتُمْ فَقُولُوا: التَّحِيَّاتُ لِلَّهِ وَالصَّلَوَاتُ وَالطَّيِّبَاتُ، السَّلَامُ عَلَيْكَ أَيُّهَا النَّبِيُّ وَرَحْمَةُ اللهِ وَبَرَكَاتُهُ، السَّلَامُ عَلَيْنَا وَعَلَى عِبَادِ اللهِ الصَّالِحِينَ، فَإِنَّهُ إِذَا قَالَ ذَلِكَ أَصَابَتْ كُلَّ عَبْدٍ صَالِحٍ فِي السَّمَاءِ وَالأَرْضِ، أَشْهَدُ أَنْ لَا إِلَهَ إِلَّا اللهُ وَأَشْهَدُ أَنَّ مُحَمَّدًا عَبْدُهُ وَرَسُولُهُ. [خ: ٨٣١، م: ٤٠٢، تحفة ٩٢٤٥]

٨٩٩ (م١) ـ حَدَّثَنَا مُحَمَّدُ بْنُ يَحْيَى، حَدَّثَنَا عَبْدُالرَّزَّاقِ، أَنْبَأَنَا الثَّوْرِيُّ، عَنْ مَنْصُورٍ وَالأَعْمَشِ وَحُصَيْنٍ وَأَبِي هَاشِمٍ، وَحَمَّادٍ، عَنْ أَبِي وَائِلٍ وَعَنْ أَبِي إِسْحَاقَ، عَنِ الأَسْوَدِ وَأَبِي الأَحْوَصِ، عَنْ عَبْدِاللهِ بْنِ مَسْعُودٍ، عَنِ النَّبِيِّ ﷺ نَحْوَهُ. [تحفة ٩٢٩٦]

٨٩٩ (م٢) ـ حَدَّثَنَا مُحَمَّدُ بْنُ مَعْمَرٍ، حَدَّثَنَا قَبِيصَةُ، أَنْبَأَنَا سُفْيَانُ، عَنِ الأَعْمَشِ وَمَنْصُورٍ وَحُصَيْنٍ، عَنْ أَبِي وَائِلٍ، عَنْ عَبْدِاللهِ[2] ح قَالَ: وحَدَّثَنَا سُفْيَانُ، عَنْ أَبِي إِسْحَاقَ، عَنْ أَبِي عُبَيْدَةَ وَالأَسْوَدِ وَأَبِي الأَحْوَصِ، عَنْ عَبْدِاللهِ بْنِ مَسْعُودٍ أَنَّ النَّبِيَّ ﷺ كَانَ يُعَلِّمُهُمُ التَّشَهُّدَ. فَذَكَرَ نَحْوَهُ. [ن: ١١٦٢، د: ٩٦٨، ت: ٢٨٩، تحفة ٩٦٢٦]

٩٠٠ ـ حَدَّثَنَا مُحَمَّدُ بْنُ رُمْحٍ، أَنْبَأَنَا اللَّيْثُ بْنُ سَعْدٍ، عَنْ أَبِي الزُّبَيْرِ، عَنْ سَعِيدِ بْنِ جُبَيْرٍ وَطَاوُسٍ عَنِ ابْنِ عَبَّاسٍ قَالَ: كَانَ رَسُولُ اللهِ ﷺ يُعَلِّمُنَا التَّشَهُّدَ كَمَا يُعَلِّمُنَا السُّورَةَ مِنَ الْقُرْآنِ، فَكَانَ يَقُولُ: التَّحِيَّاتُ الْمُبَارَكَاتُ الصَّلَوَاتُ الطَّيِّبَاتُ للهِ، السَّلَامُ عَلَيْكَ أَيُّهَا النَّبِيُّ وَرَحْمَةُ اللهِ وَبَرَكَاتُهُ، السَّلَامُ عَلَيْنَا وَعَلَى عِبَادِ اللهِ الصَّالِحِينَ، أَشْهَدُ أَنْ لَا إِلَهَ إِلَّا اللهُ، وَأَشْهَدُ أَنَّ مُحَمَّدًا عَبْدُهُ وَرَسُولُهُ. [م: ٤٠٣، تحفة ٥٦٠٧]

٩٠١ ـ حَدَّثَنَا جَمِيلُ بْنُ الْحَسَنِ، حَدَّثَنَا عَبْدُالأَعْلَى، حَدَّثَنَا سَعِيدٌ، عَنْ قَتَادَةَ ح وحَدَّثَنَا عَبْدُالرَّحْمَنِ بْنُ

---

(١) زيادة من المحمودية.

(٢) في المطبوع: «ابن مسعود».

عُمَرَ، حَدَّثَنَا ابْنُ أَبِي عَدِيٍّ، حَدَّثَنَا سَعِيدُ بْنُ أَبِي عَرُوبَةَ وَهِشَامُ بْنُ أَبِي عَبْدِاللهِ، عَنْ قَتَادَةَ ـ وَهَذَا حَدِيثُ عَبْدِالرَّحْمَنِ ـ، عَنْ يُونُسَ بْنِ جُبَيْرٍ، عَنْ حِطَّانَ بْنِ عَبْدِاللهِ عَنْ أَبِي مُوسَى الأَشْعَرِيِّ أَنَّ رَسُولَ اللهِ ﷺ خَطَبَنَا وَبَيَّنَ لَنَا سُنَّتَنَا، وَعَلَّمَنَا صَلَاتَنَا، فَقَالَ: إِذَا صَلَّيْتُمْ فَكَانَ عِنْدَ الْقَعْدَةِ فَلْيَكُنْ مِنْ أَوَّلِ قَوْلِ أَحَدِكُمْ: التَّحِيَّاتُ الطَّيِّبَاتُ الصَّلَوَاتُ للهِ، السَّلَامُ عَلَيْكَ أَيُّهَا النَّبِيُّ وَرَحْمَةُ اللهِ وَبَرَكَاتُهُ، السَّلَامُ عَلَيْنَا وَعَلَى عِبَادِ اللهِ الصَّالِحِينَ، أَشْهَدُ أَنْ لَا إِلَهَ إِلَّا اللهُ، وَأَشْهَدُ أَنَّ مُحَمَّدًا عَبْدُهُ وَرَسُولُهُ، سَبْعُ كَلِمَاتٍ هُنَّ تَحِيَّةُ الصَّلَاةِ.

[م: ٤٠٤، تحفة ٨٩٨٧]

٩٠٢ ـ [(١)] حَدَّثَنَا مُحَمَّدُ بْنُ زِيَادٍ، حَدَّثَنَا الْمُعْتَمِرُ بْنُ سُلَيْمَانَ ح وحَدَّثَنَا يَحْيَى بْنُ حَكِيمٍ، حَدَّثَنَا مُحَمَّدُ بْنُ بَكْرٍ، قَالَا: حَدَّثَنَا أَيْمَنُ بْنُ نَابِلٍ، حَدَّثَنَا أَبُو الزُّبَيْرِ عَنْ جَابِرِ بْنِ عَبْدِاللهِ قَالَ: كَانَ رَسُولُ اللهِ ﷺ يُعَلِّمُنَا التَّشَهُّدَ كَمَا يُعَلِّمُنَا السُّورَةَ مِنَ الْقُرْآنِ: بِاسْمِ اللهِ وَبِاللهِ، التَّحِيَّاتُ للهِ وَالصَّلَوَاتُ وَالطَّيِّبَاتُ[(٢)]، السَّلَامُ عَلَيْكَ أَيُّهَا النَّبِيُّ وَرَحْمَةُ اللهِ وَبَرَكَاتُهُ، السَّلَامُ عَلَيْنَا وَعَلَى عِبَادِ اللهِ الصَّالِحِينَ، أَشْهَدُ أَنْ لَا إِلَهَ إِلَّا اللهُ، وَأَشْهَدُ أَنَّ مُحَمَّدًا عَبْدُهُ وَرَسُولُهُ، أَسْأَلُ اللهَ الْجَنَّةَ، وَأَعُوذُ بِاللهِ مِنَ النَّارِ. [ن: ١١٧٥، تحفة ٢٦٦٥]

٢٥ ـ بَابُ الصَّلَاةِ عَلَى النَّبِيِّ ﷺ

٩٠٣ ـ حَدَّثَنَا أَبُو بَكْرِ بْنُ أَبِي شَيْبَةَ، حَدَّثَنَا خَالِدُ بْنُ مَخْلَدٍ ح وَحَدَّثَنَا مُحَمَّدُ بْنُ الْمُثَنَّى، حَدَّثَنَا أَبُو عَامِرٍ قَالَا: أَنْبَأَنَا عَبْدُاللهِ بْنُ جَعْفَرٍ، عَنْ يَزِيدَ بْنِ الْهَادِ، عَنْ عَبْدِاللهِ بْنِ خَبَّابٍ عَنْ أَبِي سَعِيدٍ الْخُدْرِيِّ قَالَ: قُلْنَا: يَا رَسُولَ اللهِ! هَذَا السَّلَامُ عَلَيْكَ قَدْ عَرَفْنَاهُ، فَكَيْفَ الصَّلَاةُ؟ قَالَ: قُولُوا: اللهُمَّ صَلِّ عَلَى مُحَمَّدٍ عَبْدِكَ وَرَسُولِكَ، كَمَا صَلَّيْتَ عَلَى إِبْرَاهِيمَ، وَبَارِكْ عَلَى مُحَمَّدٍ وَعَلَى آلِ مُحَمَّدٍ، كَمَا بَارَكْتَ عَلَى إِبْرَاهِيمَ.

[خ: ٤٧٩٨، تحفة ٤٠٩٣]

٩٠٤ ـ حَدَّثَنَا عَلِيُّ بْنُ مُحَمَّدٍ، حَدَّثَنَا وَكِيعٌ، حَدَّثَنَا شُعْبَةُ ح وحَدَّثَنَا مُحَمَّدُ بْنُ بَشَّارٍ، حَدَّثَنَا عَبْدُالرَّحْمَنِ بْنُ مَهْدِيٍّ وَمُحَمَّدُ بْنُ جَعْفَرٍ، قَالَا: حَدَّثَنَا شُعْبَةُ، عَنِ الْحَكَمِ قَالَ: سَمِعْتُ ابْنَ أَبِي لَيْلَى قَالَ: لَقِيَنِي كَعْبُ بْنُ عُجْرَةَ فَقَالَ: أَلَا أُهْدِي لَكَ هَدِيَّةً؟ خَرَجَ عَلَيْنَا رَسُولُ اللهِ ﷺ فَقُلْنَا: قَدْ عَرَفْنَا السَّلَامَ عَلَيْكَ، فَكَيْفَ الصَّلَاةُ عَلَيْكَ؟ قَالَ: قُولُوا: اللهُمَّ صَلِّ عَلَى مُحَمَّدٍ وَعَلَى آلِ مُحَمَّدٍ، كَمَا صَلَّيْتَ عَلَى إِبْرَاهِيمَ إِنَّكَ حَمِيدٌ مَجِيدٌ، اللهُمَّ بَارِكْ عَلَى مُحَمَّدٍ وَعَلَى آلِ مُحَمَّدٍ، كَمَا بَارَكْتَ عَلَى إِبْرَاهِيمَ إِنَّكَ حَمِيدٌ مَجِيدٌ.

[خ: ٣٣٧٠، م: ٤٠٦، تحفة ١١١١٣]

٩٠٥ ـ حَدَّثَنَا عَمَّارُ بْنُ طَالُوتَ، حَدَّثَنَا عَبْدُالْمَلِكِ بْنُ عَبْدِالْعَزِيزِ الْمَاجِشُونُ، حَدَّثَنَا مَالِكُ بْنُ أَنَسٍ، عَنْ عَبْدِاللهِ بْنِ أَبِي بَكْرِ بْنِ مُحَمَّدِ بْنِ عَمْرِو بْنِ حَزْمٍ، عَنْ أَبِيهِ، عَنْ عَمْرِو بْنِ سُلَيْمٍ الزُّرَقِيِّ عَنْ أَبِي حُمَيْدٍ السَّاعِدِيِّ أَنَّهُمْ قَالُوا: يَا رَسُولَ اللهِ أُمِرْنَا بِالصَّلَاةِ عَلَيْكَ، فَكَيْفَ نُصَلِّي عَلَيْكَ؟ فَقَالَ: قُولُوا: اللهُمَّ صَلِّ عَلَى مُحَمَّدٍ وَأَزْوَاجِهِ وَذُرِّيَّتِهِ، كَمَا صَلَّيْتَ عَلَى إِبْرَاهِيمَ، وَبَارِكْ عَلَى مُحَمَّدٍ وَأَزْوَاجِهِ وَذُرِّيَّتِهِ، كَمَا بَارَكْتَ عَلَى آلِ إِبْرَاهِيمَ فِي الْعَالَمِينَ إِنَّكَ حَمِيدٌ مَجِيدٌ. [خ: ٣٣٦٨، م: ٤٠٧، تحفة ١١٨٩٦]

٩٠٦ ـ حَدَّثَنَا الْحُسَيْنُ بْنُ بَيَانٍ، حَدَّثَنَا زِيَادُ بْنُ عَبْدِاللهِ، حَدَّثَنَا الْمَسْعُودِيُّ، عَنْ عَوْنِ بْنِ عَبْدِاللهِ، عَنْ

---

(١) قلت: ليست علته عنعنة أبي الزبير كما توهم بعضهم وإنما علته أن أيمن أخطأ فيه وقد ضعف الحديث جماعة من الحفاظ على رأسهم البخاري.

(٢) في الأزهرية: «الله».

أَبِي فَاخِتَةَ، عَنِ الأَسْوَدِ بْنِ يَزِيدَ عَنْ عَبْدِاللهِ بْنِ مَسْعُودٍ قَالَ: إِذَا صَلَّيْتُمْ عَلَى رَسُولِ اللهِ ﷺ فَأَحْسِنُوا الصَّلَاةَ عَلَيْهِ، فَإِنَّكُمْ لَا تَدْرُونَ لَعَلَّ ذَلِكَ يُعْرَضُ عَلَيْهِ، قَالَ: فَقَالُوا لَهُ: فَعَلِّمْنَا، قَالَ: قُولُوا: اللهُمَّ اجْعَلْ صَلَوَاتِكَ[1] وَرَحْمَتَكَ وَبَرَكَاتِكَ عَلَى سَيِّدِ الْمُرْسَلِينَ[2]، وَإِمَامِ الْمُتَّقِينَ، وَخَاتَمِ النَّبِيِّينَ، مُحَمَّدٍ عَبْدِكَ وَرَسُولِكَ، إِمَامِ الْخَيْرِ، وَقَائِدِ الْخَيْرِ، وَرَسُولِ الرَّحْمَةِ، اللهُمَّ ابْعَثْهُ مَقَامًا مَحْمُودًا يَغْبِطُهُ بِهِ الأَوَّلُونَ وَالآخِرُونَ، اللهُمَّ صَلِّ عَلَى مُحَمَّدٍ وَعَلَى آلِ مُحَمَّدٍ، كَمَا صَلَّيْتَ عَلَى إِبْرَاهِيمَ وَ[عَلَى][3] آلِ إِبْرَاهِيمَ إِنَّكَ حَمِيدٌ مَجِيدٌ، اللهُمَّ بَارِكْ عَلَى مُحَمَّدٍ وَعَلَى آلِ مُحَمَّدٍ، كَمَا بَارَكْتَ عَلَى إِبْرَاهِيمَ [وَعَلَى][4] آلِ إِبْرَاهِيمَ إِنَّكَ حَمِيدٌ مَجِيدٌ. [تحفة ٩١٦٨]

٩٠٧ ـ حَدَّثَنَا بَكْرُ بْنُ خَلَفٍ أَبُو بِشْرٍ، حَدَّثَنَا خَالِدُ بْنُ الْحَارِثِ، عَنْ شُعْبَةَ، عَنْ عَاصِمِ بْنِ عُبَيْدِاللهِ قَالَ: سَمِعْتُ عَبْدَاللهِ بْنَ عَامِرِ بْنِ رَبِيعَةَ عَنْ أَبِيهِ، عَنِ النَّبِيِّ ﷺ قَالَ: مَا مِنْ مُسْلِمٍ يُصَلِّي عَلَيَّ إِلَّا صَلَّتْ عَلَيْهِ الْمَلَائِكَةُ مَا صَلَّى عَلَيَّ، فَلْيُقِلَّ الْعَبْدُ مِنْ ذَلِكَ أَوْ لِيُكْثِرْ. [تحفة ٥٠٣٩]

٩٠٨ ـ حَدَّثَنَا جُبَارَةُ بْنُ الْمُغَلِّسِ، حَدَّثَنَا حَمَّادُ بْنُ زَيْدٍ، عَنْ عَمْرِو بْنِ دِينَارٍ، عَنْ جَابِرِ بْنِ زَيْدٍ عَنِ ابْنِ عَبَّاسٍ قَالَ: قَالَ رَسُولُ اللهِ ﷺ: مَنْ نَسِيَ الصَّلَاةَ عَلَيَّ، خَطِئَ طَرِيقَ الْجَنَّةِ. [تحفة ٥٣٩١]

٢٦ ـ [بَابُ][5] مَا يُقَالُ بَعْدَ[6] التَّشَهُّدِ وَالصَّلَاةِ عَلَى النَّبِيِّ ﷺ

٩٠٩ ـ حَدَّثَنَا عَبْدُالرَّحْمَنِ بْنُ إِبْرَاهِيمَ الدِّمَشْقِيُّ، حَدَّثَنَا الْوَلِيدُ بْنُ مُسْلِمٍ، حَدَّثَنَا الأَوْزَاعِيُّ، حَدَّثَنِي[7] حَسَّانُ بْنُ عَطِيَّةَ، حَدَّثَنِي مُحَمَّدُ بْنُ أَبِي عَائِشَةَ قَالَ: سَمِعْتُ أَبَا هُرَيْرَةَ يَقُولُ: قَالَ رَسُولُ اللهِ ﷺ: إِذَا فَرَغَ أَحَدُكُمْ مِنَ التَّشَهُّدِ الأَخِيرِ فَلْيَتَعَوَّذْ [بِاللهِ][8] مِنْ أَرْبَعٍ: مِنْ عَذَابِ جَهَنَّمَ، وَمِنْ عَذَابِ الْقَبْرِ، وَمِنْ فِتْنَةِ الْمَحْيَا وَالْمَمَاتِ، وَمِنْ فِتْنَةِ الْمَسِيحِ الدَّجَّالِ. [خ: ١٣٧٧، م: ٥٨٨، تحفة ١٤٥٨٧]

٩١٠ ـ حَدَّثَنَا يُوسُفُ بْنُ مُوسَى الْقَطَّانُ، حَدَّثَنَا جَرِيرٌ، عَنِ الأَعْمَشِ، عَنْ أَبِي صَالِحٍ عَنْ أَبِي هُرَيْرَةَ قَالَ: قَالَ رَسُولُ اللهِ ﷺ لِرَجُلٍ: مَا تَقُولُ فِي الصَّلَاةِ؟ قَالَ: أَتَشَهَّدُ ثُمَّ أَسْأَلُ اللهَ الْجَنَّةَ وَأَعُوذُ بِهِ مِنَ النَّارِ، أَمَا وَاللهِ مَا أُحْسِنُ دَنْدَنَتَكَ وَلَا دَنْدَنَةَ مُعَاذٍ، فَقَالَ: حَوْلَهَا[9] نُدَنْدِنُ. [د: ٧٩٢، تحفة ١٢٣٦٣]

٢٧ ـ بَابُ الإِشَارَةِ فِي التَّشَهُّدِ

٩١١ ـ حَدَّثَنَا أَبُو بَكْرِ بْنُ أَبِي شَيْبَةَ، حَدَّثَنَا وَكِيعٌ، عَنْ عِصَامِ بْنِ قُدَامَةَ، عَنْ مَالِكِ بْنِ نُمَيْرٍ الْخُزَاعِيِّ عَنْ أَبِيهِ قَالَ: رَأَيْتُ النَّبِيَّ ﷺ وَاضِعًا يَدَهُ الْيُمْنَى عَلَى فَخِذِهِ الْيُمْنَى فِي الصَّلَاةِ، وَيُشِيرُ بِإِصْبَعِهِ. [ن: ١٢٧١، د: ٩٩١، تحفة ١١٧١٠]

٩١٢ ـ حَدَّثَنَا عَلِيُّ بْنُ مُحَمَّدٍ، حَدَّثَنَا عَبْدُاللهِ بْنُ إِدْرِيسَ، عَنْ عَاصِمِ بْنِ كُلَيْبٍ، عَنْ أَبِيهِ عَنْ وَائِلِ بْنِ حُجْرٍ قَالَ: رَأَيْتُ النَّبِيَّ ﷺ قَدْ حَلَّقَ بِالإِبْهَامِ[10] وَالْوُسْطَى وَرَفَعَ الَّتِي تَلِيهِمَا يَدْعُو بِهَا فِي التَّشَهُّدِ. [ن: ١١٥٩، د: ٩٥٧، تحفة ١١٧٨٦]

---

(١) في باريس: «صلاتك».
(٢) في التيمورية: «سيد المسلمين».
(٣) زيادة من مراد وباريس.
(٤) زيادة من مراد وباريس.
(٥) زيادة من مراد وباريس.
(٦) في المطبوع: «في».
(٧) في التيمورية: «عن».
(٨) زيادة من مراد وباريس.
(٩) في هامش التيمورية: «نسخة: حولهما».
(١٠) في المحمودية: «الإبهام».

٩١٣ ـ **حَدَّثَنَا** مُحَمَّدُ بْنُ يَحْيَى وَالْحَسَنُ بْنُ عَلِيٍّ وَإِسْحَاقُ بْنُ مَنْصُورٍ قَالُوا: حَدَّثَنَا عَبْدُالرَّزَّاقِ، حَدَّثَنَا مَعْمَرٌ، عَنْ عُبَيْدِاللهِ، عَنْ نَافِعٍ عَنِ ابْنِ عُمَرَ أَنَّ النَّبِيَّ ﷺ كَانَ إِذَا جَلَسَ فِي الصَّلَاةِ وَضَعَ يَدَيْهِ عَلَى رُكْبَتَيْهِ وَرَفَعَ إِصْبَعَهُ الْيُمْنَى الَّتِي تَلِي الإِبْهَامَ، فَيَدْعُو بِهَا، وَالْيُسْرَى عَلَى رُكْبَتِهِ بَاسِطَهَا عَلَيْهَا. [م: ٥٨٠، تحفة ٨١٢٨]

٢٨ ـ بَابُ التَّسْلِيمِ

٩١٤ ـ **حَدَّثَنَا** مُحَمَّدُ بْنُ عَبْدِاللهِ بْنِ نُمَيْرٍ، حَدَّثَنَا عُمَرُ بْنُ عُبَيْدٍ، عَنْ أَبِي إِسْحَاقَ، عَنْ أَبِي الأَحْوَصِ عَنْ عَبْدِاللهِ أَنَّ رَسُولَ اللهِ ﷺ كَانَ يُسَلِّمُ عَنْ يَمِينِهِ وَعَنْ شِمَالِهِ حَتَّى يُرَى بَيَاضُ خَدِّهِ؛ السَّلَامُ عَلَيْكُمْ وَرَحْمَةُ اللهِ [وَبَرَكَاتُهُ][(١)]. [د: ٩٩٦، ت: ٢٩٥، تحفة ٩٥٠٤]

٩١٥ ـ **حَدَّثَنَا** مَحْمُودُ بْنُ غَيْلَانَ، حَدَّثَنَا بِشْرُ بْنُ السَّرِيِّ، عَنْ مُصْعَبِ بْنِ ثَابِتِ بْنِ عَبْدِاللهِ بْنِ الزُّبَيْرِ، عَنْ إِسْمَاعِيلَ بْنِ مُحَمَّدِ بْنِ سَعْدِ بْنِ أَبِي وَقَّاصٍ، عَنْ عَامِرِ بْنِ سَعْدٍ عَنْ أَبِيهِ أَنَّ رَسُولَ اللهِ ﷺ كَانَ يُسَلِّمُ عَنْ يَمِينِهِ وَعَنْ يَسَارِهِ. [م: ٥٨٢، تحفة ٣٨٦٦]

٩١٦ ـ **حَدَّثَنَا** عَلِيُّ بْنُ مُحَمَّدٍ، حَدَّثَنَا يَحْيَى بْنُ آدَمَ، حَدَّثَنَا أَبُو بَكْرِ بْنُ عَيَّاشٍ، عَنْ أَبِي إِسْحَاقَ، عَنْ صِلَةَ بْنِ زُفَرَ عَنْ عَمَّارِ بْنِ يَاسِرٍ[(٢)] قَالَ: كَانَ رَسُولُ اللهِ ﷺ يُسَلِّمُ عَنْ يَمِينِهِ وَعَنْ يَسَارِهِ حَتَّى يُرَى بَيَاضُ خَدِّهِ، السَّلَامُ عَلَيْكُمْ وَرَحْمَةُ اللهِ، السَّلَامُ عَلَيْكُمْ وَرَحْمَةُ اللهِ. [تحفة ١٠٣٥٥]

٩١٧ ـ [(٣)] **حَدَّثَنَا** عَبْدُاللهِ بْنُ عَامِرِ بْنِ زُرَارَةَ، حَدَّثَنَا أَبُو بَكْرِ بْنُ عَيَّاشٍ، عَنْ أَبِي إِسْحَاقَ، عَنْ بُرَيْدِ بْنِ أَبِي مَرْيَمَ عَنْ أَبِي مُوسَى قَالَ: صَلَّى بِنَا عَلِيٌّ يَوْمَ الْجَمَلِ صَلَاةً ذَكَّرَنَا صَلَاةَ رَسُولِ اللهِ ﷺ، فَإِمَّا أَنْ نَكُونَ نَسِينَاهَا، وَإِمَّا أَنْ نَكُونَ تَرَكْنَاهَا، يُسَلِّمُ عَلَى يَمِينِهِ وَعَلَى شِمَالِهِ. [تحفة ٨٩٨٢]

٢٩ ـ بَابُ مَنْ يُسَلِّمُ[(٤)] تَسْلِيمَةً وَاحِدَةً

٩١٨ ـ **حَدَّثَنَا** أَبُو مُصْعَبٍ الْمَدِينِيُّ أَحْمَدُ بْنُ أَبِي بَكْرٍ، حَدَّثَنَا عَبْدُالْمُهَيْمِنِ بْنُ عَبَّاسِ بْنِ سَهْلِ بْنِ سَعْدٍ السَّاعِدِيُّ، عَنْ أَبِيهِ عَنْ جَدِّهِ أَنَّ رَسُولَ اللهِ ﷺ سَلَّمَ تَسْلِيمَةً وَاحِدَةً تِلْقَاءَ وَجْهِهِ. [تحفة ٤٧٩٨]

٩١٩ ـ **حَدَّثَنَا** هِشَامُ بْنُ عَمَّارٍ، حَدَّثَنَا عَبْدُالْمَلِكِ بْنُ مُحَمَّدٍ الصَّنْعَانِيُّ، حَدَّثَنَا زُهَيْرُ بْنُ مُحَمَّدٍ، عَنْ هِشَامِ بْنِ عُرْوَةَ، عَنْ أَبِيهِ عَنْ عَائِشَةَ أَنَّ رَسُولَ اللهِ ﷺ كَانَ يُسَلِّمُ تَسْلِيمَةً وَاحِدَةً تِلْقَاءَ وَجْهِهِ. [ت: ٢٩٦، تحفة ١٦٨٩٥]

٩٢٠ ـ **حَدَّثَنَا** مُحَمَّدُ بْنُ الْحَارِثِ الْمِصْرِيُّ، حَدَّثَنَا يَحْيَى بْنُ رَاشِدٍ، عَنْ يَزِيدَ مَوْلَى سَلَمَةَ عَنْ سَلَمَةَ بْنِ الأَكْوَعِ قَالَ: رَأَيْتُ رَسُولَ اللهِ ﷺ صَلَّى فَسَلَّمَ مَرَّةً وَاحِدَةً[(٥)]. [تحفة ٤٥٥٣]

٣٠ ـ بَابُ رَدِّ السَّلَامِ عَلَى الإِمَامِ

٩٢١ ـ **حَدَّثَنَا** هِشَامُ بْنُ عَمَّارٍ، حَدَّثَنَا إِسْمَاعِيلُ بْنُ عَيَّاشٍ، حَدَّثَنَا أَبُو بَكْرٍ الْهُذَلِيُّ، عَنْ قَتَادَةَ، عَنِ الْحَسَنِ عَنْ سَمُرَةَ بْنِ جُنْدُبٍ أَنَّ النَّبِيَّ ﷺ قَالَ: إِذَا سَلَّمَ الإِمَامُ فَرُدُّوا عَلَيْهِ. [د: ١٠٠١، تحفة ٤٥٩٧]

---

(١) زيادة من باريس ووردت في مراد إلا أن الناسخ ضرب عليها بخط، وقد نفى وجودها في ابن ماجه ابن أرسلان وتعقبه الصنعاني بأنه وجدها في نسخة صحيحة مقروءة من ابن ماجه.

(٢) كذا في الأصول التي وقفت عليها ووقع في بعضها كما أفاده غير واحد من الحفاظ: «عن حذيفة» وقال صاحب التنقيح: «ويوجد في بعض النسخ عوض حذيفة عمار بن ياسر وهو وهم» وتعقبه الزيلعي في نصب الراية بأن الدارقطني رواه عن عمار.

(٣) قالَ شيخنا: وأما السلام يميناً ويساراً فصحيحٌ بِما قَبلَه

(٤) في باريس: «من سلم».

(٥) لم يذكره المزي في التحفة واستدركه المحقق والحديث ذكره البوصيري في زوائد ابن ماجه (٣٤٠).

٩٢٢ ـ حَدَّثَنَا عَبْدَةُ بْنُ عَبْدِاللهِ، حَدَّثَنَا عَلِيُّ(١) بْنُ الْقَاسِمِ، أَنْبَأَنَا هَمَّامٌ، عَنْ قَتَادَةَ، عَنِ الْحَسَنِ عَنْ سَمُرَةَ بْنِ جُنْدَبٍ قَالَ: أَمَرَنَا رَسُولُ اللهِ ﷺ أَنْ نُسَلِّمَ عَلَى أَئِمَّتِنَا، وَأَنْ يُسَلِّمَ بَعْضُنَا عَلَى بَعْضٍ. [د: ١٠٠١، تحفة ٤٥٩٧]

٣١ ـ بَابُ لَا يَخُصُّ الإِمَامُ نَفْسَهُ بِالدُّعَاءِ

٩٢٣ ـ حَدَّثَنَا مُحَمَّدُ بْنُ الْمُصَفَّى الْحِمْصِيُّ، حَدَّثَنَا بَقِيَّةُ بْنُ الْوَلِيدِ، عَنْ حَبِيبِ بْنِ صَالِحٍ، عَنْ يَزِيدَ بْنِ شُرَيْحٍ، عَنْ أَبِي حَيٍّ الْمُؤَذِّنِ عَنْ ثَوْبَانَ قَالَ: قَالَ رَسُولُ اللهِ ﷺ: لَا يَؤُمُّ عَبْدٌ فَيَخُصَّ نَفْسَهُ بِدَعْوَةٍ دُونَهُمْ، فَإِنْ فَعَلَ فَقَدْ خَانَهُمْ. [د: ٩٠، ت: ٣٥٧، تحفة ٢٠٨٩]

٣٢ ـ بَابُ مَا يُقَالُ بَعْدَ التَّسْلِيمِ

٩٢٤ ـ حَدَّثَنَا أَبُو بَكْرِ بْنُ أَبِي شَيْبَةَ، حَدَّثَنَا أَبُو مُعَاوِيَةَ ح وحَدَّثَنَا مُحَمَّدُ بْنُ عَبْدِالْمَلِكِ بْنِ أَبِي الشَّوَارِبِ، حَدَّثَنَا عَبْدُالْوَاحِدِ بْنُ زِيَادٍ قَالَ: حَدَّثَنَا عَاصِمٌ الأَحْوَلُ، عَنْ عَبْدِاللهِ بْنِ الْحَارِثِ عَنْ عَائِشَةَ قَالَتْ: كَانَ رَسُولُ اللهِ ﷺ إِذَا سَلَّمَ لَمْ يَقْعُدْ إِلَّا مِقْدَارَ مَا يَقُولُ: اللهُمَّ أَنْتَ السَّلَامُ، وَمِنْكَ السَّلَامُ، تَبَارَكْتَ يَا ذَا الْجَلَالِ وَالإِكْرَامِ. [م: ٥٩٢، تحفة ١٦١٨٧]

٩٢٥ ـ حَدَّثَنَا أَبُو بَكْرِ بْنُ أَبِي شَيْبَةَ، حَدَّثَنَا شَبَابَةُ، حَدَّثَنَا شُعْبَةُ، عَنْ مُوسَى بْنِ أَبِي عَائِشَةَ، عَنْ مَوْلًى لأُمِّ سَلَمَةَ عَنْ أُمِّ سَلَمَةَ أَنَّ النَّبِيَّ ﷺ كَانَ يَقُولُ إِذَا صَلَّى الصُّبْحَ حِينَ يُسَلِّمُ: اللهُمَّ إِنِّي أَسْأَلُكَ عِلْمًا نَافِعًا، وَرِزْقًا طَيِّبًا، وَعَمَلًا مُتَقَبَّلًا. [تحفة ١٨٢٥٠]

٩٢٦ ـ حَدَّثَنَا أَبُو كُرَيْبٍ، حَدَّثَنَا إِسْمَاعِيلُ ابْنُ عُلَيَّةَ وَمُحَمَّدُ بْنُ فُضَيْلٍ وَأَبُو يَحْيَى التَّيْمِيُّ وَابْنُ(٢) الأَجْلَحِ، عَنْ عَطَاءِ بْنِ السَّائِبِ، عَنْ أَبِيهِ عَنْ عَبْدِاللهِ بْنِ عَمْرٍو قَالَ: قَالَ رَسُولُ اللهِ ﷺ: خَصْلَتَانِ لَا يُحْصِيهِمَا رَجُلٌ مُسْلِمٌ إِلَّا دَخَلَ الْجَنَّةَ، وَهُمَا يَسِيرٌ، وَمَنْ يَعْمَلُ بِهِمَا قَلِيلٌ، يُسَبِّحُ اللهَ فِي دُبُرِ كُلِّ صَلَاةٍ عَشْرًا، وَيُكَبِّرُ عَشْرًا، وَيَحْمَدُ(٣) عَشْرًا، فَرَأَيْتُ رَسُولَ اللهِ ﷺ يَعْقِدُهَا بِيَدِهِ، فَذَلِكَ خَمْسُونَ وَمِئَةٌ بِاللِّسَانِ، وَأَلْفٌ وَخَمْسُ مِئَةٍ فِي الْمِيزَانِ، وَإِذَا أَوَى إِلَى فِرَاشِهِ سَبَّحَ وَحَمِدَ وَكَبَّرَ مِئَةً، فَتِلْكَ مِئَةٌ بِاللِّسَانِ، وَأَلْفٌ فِي الْمِيزَانِ، فَأَيُّكُمْ يَعْمَلُ فِي الْيَوْمِ أَلْفَيْنِ وَخَمْسَ مِئَةِ سَيِّئَةٍ، قَالُوا: وَكَيْفَ لَا يُحْصِيهِمَا(٤) قَالَ: يَأْتِي أَحَدَكُمُ الشَّيْطَانُ وَهُوَ فِي الصَّلَاةِ فَيَقُولُ: اذْكُرْ كَذَا وَكَذَا، حَتَّى يَنْفَكَّ الْعَبْدُ لَا يَعْقِلُ، وَيَأْتِيهِ وَهُوَ فِي مَضْجَعِهِ فَلَا يَزَالُ يُنَوِّمُهُ حَتَّى يَنَامَ. [ت: ٣٤١٠، تحفة ٨٦٣٨]

٩٢٧ ـ حَدَّثَنَا الْحُسَيْنُ بْنُ الْحَسَنِ الْمَرْوَزِيُّ، حَدَّثَنَا سُفْيَانُ بْنُ عُيَيْنَةَ، عَنْ بِشْرِ بْنِ عَاصِمٍ، عَنْ أَبِيهِ عَنْ أَبِي ذَرٍّ قَالَ: قِيلَ لِلنَّبِيِّ ﷺ ـ وَرُبَّمَا قَالَ سُفْيَانُ قُلْتُ ـ: يَا رَسُولَ اللهِ! ذَهَبَ أَهْلُ الأَمْوَالِ وَالدُّثُورِ(٥) بِالأَجْرِ، يَقُولُونَ كَمَا نَقُولُ، وَيُنْفِقُونَ وَلَا نُنْفِقُ! قَالَ [لِي](٦): أَلَا أُخْبِرُكُمْ بِأَمْرٍ إِذَا فَعَلْتُمُوهُ أَدْرَكْتُمْ مَنْ قَبْلَكُمْ، وَفُتُّمْ مَنْ بَعْدَكُمْ، تَحْمَدُونَ اللهَ فِي دُبُرِ كُلِّ صَلَاةٍ وَتُسَبِّحُونَ(٧) وَتُكَبِّرُونَ ثَلَاثًا وَثَلَاثِينَ وَثَلَاثًا وَثَلَاثِينَ وَأَرْبَعًا وَثَلَاثِينَ. قَالَ سُفْيَانُ: لَا أَدْرِي أَيَّتُهُنَّ أَرْبَعٌ. [تحفة ١١٩٣٤]

---

(١) في باريس: «عبدالأعلى» وهو الصواب قال المزي في تحفة الأشراف: «كذا وقع عنده والصواب عبدالأعلى بن القاسم».
(٢) في باريس: «وأبو الأجلح» وهو تصحيف.
(٣) في التيمورية: «ويحمده».
(٤) في التيمورية وباريس: «لا يحصيها».
(٥) الأموال الكثيرة.
(٦) زيادة من مراد وباريس.
(٧) في مراد وباريس والتيمورية: «وتسبحوه وتكبروه» وجاء في هامش التيمورية: «صوابه: وتسبحون وتكبرون» وفي المحمودية: «وتسبحونه وتكبرونه».

٩٢٨ ـ حَدَّثَنَا هِشَامُ بْنُ عَمَّارٍ، حَدَّثَنَا عَبْدُالْحَمِيدِ بْنُ حَبِيبٍ، حَدَّثَنَا الأَوْزَاعِيُّ ح [وحَدَّثَنَا عَبْدُالرَّحْمَنِ بْنُ إِبْرَاهِيمَ الدِّمَشْقِيُّ، حَدَّثَنَا الْوَلِيدُ بْنُ مُسْلِمٍ، حَدَّثَنَا الأَوْزَاعِيُّ،][(١)] حَدَّثَنِي شَدَّادٌ أَبُو عَمَّارٍ، حَدَّثَنِي أَبُو أَسْمَاءَ الرَّحَبِيُّ حَدَّثَنِي ثَوْبَانُ أَنَّ رَسُولَ اللهِ ﷺ كَانَ إِذَا انْصَرَفَ مِنْ صَلَاتِهِ اسْتَغْفَرَ ثَلَاثَ مَرَّاتٍ، ثُمَّ يَقُولُ: اللهُمَّ أَنْتَ السَّلَامُ، وَمِنْكَ السَّلَامُ، تَبَارَكْتَ يَا ذَا الْجَلَالِ وَالإِكْرَامِ. [م: ٥٩١، تحفة ٢٠٩٩]

٣٣ ـ بَابُ الِانْصِرَافِ مِنَ الصَّلَاةِ

٩٢٩ ـ حَدَّثَنَا عُثْمَانُ بْنُ أَبِي شَيْبَةَ، حَدَّثَنَا أَبُو الأَحْوَصِ، عَنْ سِمَاكٍ، عَنْ قَبِيصَةَ بْنِ هُلْبٍ عَنْ أَبِيهِ قَالَ: أَمَّنَا النَّبِيُّ ﷺ فَكَانَ يَنْصَرِفُ عَنْ جَانِبَيْهِ جَمِيعًا. [د: ١٠٤١، ت: ٣٠١، تحفة ١١٧٣٣]

٩٣٠ ـ حَدَّثَنَا عَلِيُّ بْنُ مُحَمَّدٍ، حَدَّثَنَا وَكِيعٌ ح وحَدَّثَنَا أَبُو بَكْرِ بْنُ خَلَّادٍ، حَدَّثَنَا يَحْيَى بْنُ سَعِيدٍ، قَالَا: حَدَّثَنَا الأَعْمَشُ، عَنْ عُمَارَةَ، عَنِ الأَسْوَدِ قَالَ: قَالَ عَبْدُاللهِ: لَا يَجْعَلَنَّ أَحَدُكُمْ لِلشَّيْطَانِ فِي نَفْسِهِ جُزْءًا، يَرَى أَنَّ حَقًّا لِلَّهِ[(٢)] عَلَيْهِ أَنْ لَا يَنْصَرِفَ إِلَّا عَنْ يَمِينِهِ، قَدْ رَأَيْتُ رَسُولَ اللهِ ﷺ أَكْثَرُ انْصِرَافِهِ عَنْ يَسَارِهِ. [خ: ٨٥٢، م: ٧٠٧، تحفة ٩١٧٧]

٩٣١ ـ حَدَّثَنَا بِشْرُ بْنُ هِلَالٍ الصَّوَّافُ، حَدَّثَنَا يَزِيدُ بْنُ زُرَيْعٍ، عَنْ حُسَيْنٍ الْمُعَلِّمِ، عَنْ عَمْرِو بْنِ شُعَيْبٍ، عَنْ أَبِيهِ عَنْ جَدِّهِ قَالَ: رَأَيْتُ رَسُولَ اللهِ ﷺ يَنْفَتِلُ عَنْ يَمِينِهِ وَعَنْ يَسَارِهِ فِي الصَّلَاةِ. [تحفة ٨٦٩٥]

٩٣٢ ـ حَدَّثَنَا أَبُو بَكْرِ بْنُ أَبِي شَيْبَةَ، حَدَّثَنَا أَحْمَدُ بْنُ عَبْدِالْمَلِكِ بْنِ وَاقِدٍ، حَدَّثَنَا إِبْرَاهِيمُ بْنُ سَعْدٍ، عَنِ ابْنِ شِهَابٍ، عَنْ هِنْدٍ بِنْتِ الْحَارِثِ عَنْ أُمِّ سَلَمَةَ قَالَتْ: كَانَ رَسُولُ اللهِ ﷺ إِذَا سَلَّمَ قَامَ النِّسَاءُ حِينَ يَقْضِي تَسْلِيمَهُ[(٣)]، ثُمَّ يَلْبَثُ فِي مَكَانِهِ يَسِيرًا قَبْلَ أَنْ يَقُومَ. [خ: ٨٣٧، تحفة ١٨٢٨٩]

٣٤ ـ بَابُ إِذَا حَضَرَتِ الصَّلَاةُ وَوُضِعَ الْعَشَاءُ

٩٣٣ ـ حَدَّثَنَا هِشَامُ بْنُ عَمَّارٍ، حَدَّثَنَا سُفْيَانُ بْنُ عُيَيْنَةَ، عَنِ الزُّهْرِيِّ عَنْ أَنَسِ بْنِ مَالِكٍ أَنَّ رَسُولَ اللهِ ﷺ قَالَ: إِذَا وُضِعَ الْعَشَاءُ، وَأُقِيمَتِ الصَّلَاةُ فَابْدَؤوا بِالْعَشَاءِ. [خ: ٦٧٢، م: ٥٥٧، تحفة ١٤٨٦]

٩٣٤ ـ حَدَّثَنَا أَزْهَرُ بْنُ مَرْوَانَ، حَدَّثَنَا عَبْدُالْوَارِثِ، حَدَّثَنَا أَيُّوبُ، عَنْ نَافِعٍ عَنِ ابْنِ عُمَرَ قَالَ: قَالَ رَسُولُ اللهِ ﷺ: إِذَا وُضِعَ الْعَشَاءُ، وَأُقِيمَتِ الصَّلَاةُ، فَابْدَؤوا بِالْعَشَاءِ.

قَالَ: فَتَعَشَّى ابْنُ عُمَرَ لَيْلَةً وَهُوَ يَسْمَعُ الإِقَامَةَ. [خ: ٦٧٣، م: ٥٥٩، تحفة ٧٥٢٤]

٩٣٥ ـ حَدَّثَنَا سَهْلُ بْنُ أَبِي سَهْلٍ، حَدَّثَنَا سُفْيَانُ بْنُ عُيَيْنَةَ ح وحَدَّثَنَا عَلِيُّ بْنُ مُحَمَّدٍ، حَدَّثَنَا وَكِيعٌ [جَمِيعًا][(٤)]، عَنْ هِشَامِ بْنِ عُرْوَةَ، عَنْ أَبِيهِ عَنْ عَائِشَةَ أَنَّ رَسُولَ اللهِ ﷺ قَالَ: إِذَا حَضَرَ الْعَشَاءُ، وَأُقِيمَتِ الصَّلَاةُ، فَابْدَؤوا بِالْعَشَاءِ. [خ: ٦٧١، م: ٥٥٨، تحفة ١٦٩٤٠]

٣٥ ـ بَابُ الْجَمَاعَةِ فِي اللَّيْلَةِ الْمَطِيرَةِ

٩٣٦ ـ حَدَّثَنَا أَبُو بَكْرِ بْنُ أَبِي شَيْبَةَ، حَدَّثَنَا إِسْمَاعِيلُ بْنُ إِبْرَاهِيمَ، عَنْ خَالِدٍ الْحَذَّاءِ، [عَنْ أَبِي قِلَابَةَ][(٥)]

---

(١) زيادة من هامش المحمودية.

(٢) وضع في باريس فوقها علامة إشارة إلى أنها في نسخة دون أخرى.

(٣) قال السندي: «وفي بعض النسخ حتى يقضي تسليمه وهو بعيد».

(٤) زيادة من مراد وباريس.

(٥) زيادة من تحفة الأشراف ومصنف ابن أبي شيبة، ورواه ابن أبي شيبة من حديث هشيم وفيه خالد الحذاء عن أبي المليح.

عَنْ أَبِي الْمَلِيحِ قَالَ: خَرَجْتُ فِي لَيْلَةٍ مَطِيرَةٍ، فَلَمَّا رَجَعْتُ اسْتَفْتَحْتُ، فَقَالَ أَبِي: مَنْ هَذَا؟ قَالَ: أَبُو الْمَلِيحِ، قَالَ: لَقَدْ رَأَيْتُنَا مَعَ رَسُولِ اللهِ ﷺ يَوْمَ الْحُدَيْبِيَةِ وَأَصَابَتْنَا سَمَاءٌ لَمْ تَبُلَّ أَسَافِلَ نِعَالِنَا، فَنَادَى مُنَادِي رَسُولِ اللهِ ﷺ: صَلُّوا فِي رِحَالِكُمْ. [ن: ٨٥٤، د: ١٠٥٧، تحفة ١٣٣]

٩٣٧ ـ حَدَّثَنَا مُحَمَّدُ بْنُ الصَّبَّاحِ، حَدَّثَنَا سُفْيَانُ بْنُ عُيَيْنَةَ، عَنْ أَيُّوبَ، عَنْ نَافِعٍ عَنِ ابْنِ عُمَرَ قَالَ: كَانَ رَسُولُ اللهِ ﷺ يُنَادِي مُنَادِيهِ فِي اللَّيْلَةِ الْمَطِيرَةِ، أَوِ اللَّيْلَةِ الْبَارِدَةِ ذَاتِ الرِّيحِ: صَلُّوا فِي رِحَالِكُمْ. [خ: ٦٣٢، م: ٦٩٧، تحفة ٧٥٥٠]

٩٣٨ ـ حَدَّثَنَا عَبْدُالرَّحْمَنِ بْنُ عَبْدِالْوَهَّابِ، حَدَّثَنَا الضَّحَّاكُ بْنُ مَخْلَدٍ، عَنْ عَبَّادِ بْنِ مَنْصُورٍ قَالَ: سَمِعْتُ عَطَاءً يُحَدِّثُ عَنِ ابْنِ عَبَّاسٍ، عَنِ النَّبِيِّ ﷺ أَنَّهُ قَالَ فِي يَوْمِ جُمُعَةٍ مَطِيرَةٍ[1]: صَلُّوا فِي رِحَالِكُمْ. [تحفة ٥٨٩٨]

٩٣٩ ـ حَدَّثَنَا أَحْمَدُ بْنُ عَبْدَةَ، حَدَّثَنَا عَبَّادُ بْنُ عَبَّادٍ الْمُهَلَّبِيُّ، حَدَّثَنَا عَاصِمٌ الأَحْوَلُ، عَنْ عَبْدِاللهِ بْنِ الْحَارِثِ بْنِ نَوْفَلٍ أَنَّ ابْنَ عَبَّاسٍ أَمَرَ الْمُؤَذِّنَ أَنْ يُؤَذِّنَ يَوْمَ الْجُمُعَةِ، وَذَلِكَ[2] يَوْمٌ مَطِيرٌ، فَقَالَ: اللهُ أَكْبَرُ اللهُ أَكْبَرُ، أَشْهَدُ أَنْ لَا إِلَهَ إِلَّا اللهُ، أَشْهَدُ أَنَّ مُحَمَّدًا رَسُولُ اللهِ، ثُمَّ قَالَ لَهُ: نَادِ فِي النَّاسِ فَلْيُصَلُّوا فِي بُيُوتِهِمْ. فَقَالَ لَهُ النَّاسُ: مَا هَذَا الَّذِي صَنَعْتَ؟ قَالَ: قَدْ فَعَلَ هَذَا مَنْ هُوَ خَيْرٌ مِنِّي، تَأْمُرُنِي أَنْ أُخْرِجَ[3] النَّاسَ مِنْ بُيُوتِهِمْ فَيَأْتُونِي يَدُوسُونَ الطِّينَ إِلَى رُكَبِهِمْ. [خ: ٦١٦، م: ٦٩٩، تحفة ٥٧٨٣]

٣٦ ـ بَابُ مَا يَسْتُرُ الْمُصَلِّي

٩٤٠ ـ حَدَّثَنَا مُحَمَّدُ بْنُ عَبْدِاللهِ بْنِ نُمَيْرٍ، حَدَّثَنَا عُمَرُ بْنُ عُبَيْدٍ، عَنْ سِمَاكِ بْنِ حَرْبٍ، عَنْ مُوسَى بْنِ طَلْحَةَ عَنْ أَبِيهِ قَالَ: كُنَّا نُصَلِّي وَالدَّوَابُّ تَمُرُّ بَيْنَ أَيْدِينَا، فَذُكِرَ ذَلِكَ لِرَسُولِ اللهِ ﷺ، فَقَالَ: مِثْلُ مُؤْخِرَةِ الرَّحْلِ تَكُونُ بَيْنَ يَدَيْ أَحَدِكُمْ، فَلَا يَضُرُّهُ مَنْ مَرَّ بَيْنَ يَدَيْهِ. [م: ٤٩٩، تحفة ٥٠١١]

٩٤١ ـ حَدَّثَنَا مُحَمَّدُ بْنُ الصَّبَّاحِ، أَنْبَأَنَا عَبْدُاللهِ بْنُ رَجَاءٍ الْمَكِّيُّ، عَنْ عُبَيْدِاللهِ، عَنْ نَافِعٍ عَنِ ابْنِ عُمَرَ قَالَ: كَانَ النَّبِيُّ ﷺ تُخْرَجُ لَهُ حَرْبَةٌ فِي السَّفَرِ، فَيَنْصِبُهَا فَيُصَلِّي إِلَيْهَا. [خ: ٤٩٤، م: ٥٠١، تحفة ٧٩٢٩]

٩٤٢ ـ حَدَّثَنَا أَبُو بَكْرِ بْنُ أَبِي شَيْبَةَ، حَدَّثَنَا مُحَمَّدُ بْنُ بِشْرٍ، عَنْ عُبَيْدِاللهِ بْنِ عُمَرَ، قَالَ: حَدَّثَنِي سَعِيدُ بْنُ أَبِي سَعِيدٍ، عَنْ أَبِي سَلَمَةَ بْنِ عَبْدِالرَّحْمَنِ عَنْ عَائِشَةَ قَالَتْ: كَانَ لِرَسُولِ اللهِ ﷺ حَصِيرٌ يُبْسَطُ بِالنَّهَارِ، وَيَحْتَجِرُهُ[4] بِاللَّيْلِ يُصَلِّي إِلَيْهِ. [خ: ٧٢٩، م: ٧٨٢، تحفة ١٧٧٢٠]

٩٤٣ ـ حَدَّثَنَا بَكْرُ بْنُ خَلَفٍ أَبُو بِشْرٍ، حَدَّثَنَا حُمَيْدُ بْنُ الأَسْوَدِ، حَدَّثَنَا إِسْمَاعِيلُ بْنُ أُمَيَّةَ ح وحَدَّثَنَا عَمَّارُ بْنُ خَالِدٍ، حَدَّثَنَا سُفْيَانُ بْنُ عُيَيْنَةَ، عَنْ إِسْمَاعِيلَ بْنِ أُمَيَّةَ، عَنْ أَبِي عَمْرِو بْنِ مُحَمَّدِ بْنِ عَمْرِو بْنِ حُرَيْثٍ، عَنْ جَدِّهِ حُرَيْثِ بْنِ سُلَيْمٍ عَنْ أَبِي هُرَيْرَةَ، عَنِ النَّبِيِّ ﷺ قَالَ: إِذَا صَلَّى أَحَدُكُمْ فَلْيَجْعَلْ تِلْقَاءَ وَجْهِهِ شَيْئًا، فَإِنْ لَمْ يَجِدْ فَلْيَنْصِبْ عَصًا، فَإِنْ لَمْ يَجِدْ فَلْيَخُطَّ خَطًّا، ثُمَّ لَا يَضُرُّهُ مَا مَرَّ بَيْنَ يَدَيْهِ. [د: ٦٨٩، تحفة ١٢٢٤٠]

٣٧ ـ بَابُ الْمُرُورِ بَيْنَ يَدَيِ الْمُصَلِّي

٩٤٤ ـ حَدَّثَنَا هِشَامُ بْنُ عَمَّارٍ، حَدَّثَنَا سُفْيَانُ بْنُ عُيَيْنَةَ، عَنْ سَالِمٍ أَبِي النَّضْرِ، عَنْ بُسْرِ بْنِ سَعِيدٍ قَالَ:

---

(١) في مراد: «يوم مطير» وفي باريس: «يوم مطر».
(٢) في التيمورية: «وذاك».
(٣) في مراد: «أُخرِجَ الناس فيأتون».
(٤) يتخذه كالحجرة.

أَرْسَلُونِي إِلَى زَيْدِ بْنِ خَالِدٍ أَسْأَلُهُ عَنِ الْمُرُورِ بَيْنَ يَدَيِ الْمُصَلِّي، فَأَخْبَرَنِي عَنِ النَّبِيِّ ﷺ قَالَ: لأَنْ يَقُومَ أَرْبَعِينَ، خَيْرٌ لَهُ مِنْ أَنْ يَمُرَّ بَيْنَ يَدَيْهِ.

قَالَ سُفْيَانُ: فَلَا أَدْرِي أَرْبَعِينَ سَنَةً أَوْ شَهْرًا أَوْ صَبَاحًا أَوْ سَاعَةً. [ن: ٧٥٦، د: ٧٠١، ت: ٣٣٦، تحفة ٣٧٤٩]

٩٤٥ ـ حَدَّثَنَا عَلِيُّ بْنُ مُحَمَّدٍ، حَدَّثَنَا وَكِيعٌ، حَدَّثَنَا سُفْيَانُ، عَنْ سَالِمٍ أَبِي النَّضْرِ، عَنْ بُسْرِ بْنِ سَعِيدٍ أَنَّ زَيْدَ بْنَ خَالِدٍ أَرْسَلَ إِلَى أَبِي جُهَيْمٍ الأَنْصَارِيِّ يَسْأَلُهُ: مَا سَمِعْتَ مِنْ رَسُولِ اللهِ ﷺ فِي الرَّجُلِ يَمُرُّ بَيْنَ يَدَيِ الرَّجُلِ وَهُوَ يُصَلِّي؟ فَقَالَ: سَمِعْتُ النَّبِيَّ ﷺ يَقُولُ: لَوْ يَعْلَمُ أَحَدُكُمْ مَا لَهُ أَنْ يَمُرَّ بَيْنَ يَدَيْ أَخِيهِ وَهُوَ يُصَلِّي كَانَ لأَنْ يَقِفَ أَرْبَعِينَ ـ قَالَ: لَا أَدْرِي أَرْبَعِينَ عَامًا أَوْ أَرْبَعِينَ شَهْرًا أَوْ أَرْبَعِينَ يَوْمًا ـ خَيْرٌ لَهُ مِنْ ذَلِكَ. [خ: ٥١٠، م: ٥٠٧، تحفة ١١٨٨٤]

٩٤٦ ـ حَدَّثَنَا أَبُو بَكْرِ بْنُ أَبِي شَيْبَةَ، حَدَّثَنَا وَكِيعٌ، عَنْ عُبَيْدِاللهِ بْنِ عَبْدِالرَّحْمَنِ بْنِ مَوْهَبٍ(١)، عَنْ عَمِّهِ عَنْ أَبِي هُرَيْرَةَ قَالَ: قَالَ النَّبِيُّ ﷺ: لَوْ يَعْلَمُ أَحَدُكُمْ مَا لَهُ فِي أَنْ يَمُرَّ بَيْنَ يَدَيْ أَخِيهِ مُعْتَرِضًا فِي الصَّلَاةِ، كَانَ لأَنْ يُقِيمَ مِئَةَ عَامٍ خَيْرٌ لَهُ مِنَ الْخَطْوَةِ الَّتِي خَطَاهَا. [تحفة ١٥٤٨٩]

٣٨ ـ بَابُ مَا يَقْطَعُ الصَّلَاةَ

٩٤٧ ـ حَدَّثَنَا هِشَامُ بْنُ عَمَّارٍ، حَدَّثَنَا سُفْيَانُ، عَنِ الزُّهْرِيِّ، عَنْ عُبَيْدِاللهِ بْنِ عَبْدِاللهِ عَنِ ابْنِ عَبَّاسٍ قَالَ: كَانَ النَّبِيُّ ﷺ يُصَلِّي بِعَرَفَةَ، فَجِئْتُ أَنَا وَالْفَضْلُ عَلَى أَتَانٍ(٢)، فَمَرَرْنَا عَلَى بَعْضِ الصَّفِّ، فَنَزَلْنَا عَنْهَا وَتَرَكْنَاهَا، ثُمَّ دَخَلْنَا فِي الصَّفِّ. [خ: ٧٦، م: ٥٠٤، تحفة ٥٨٣٤]

٩٤٨ ـ حَدَّثَنَا أَبُو بَكْرِ بْنُ أَبِي شَيْبَةَ، حَدَّثَنَا وَكِيعٌ، عَنْ أُسَامَةَ بْنِ زَيْدٍ، عَنْ مُحَمَّدِ بْنِ قَيْسٍ ـ هُوَ قَاصُّ عُمَرَ بْنِ عَبْدِالْعَزِيزِ ـ عَنْ أَبِيهِ(٣) عَنْ أُمِّ سَلَمَةَ قَالَتْ: كَانَ النَّبِيُّ ﷺ يُصَلِّي فِي حُجْرَةِ أُمِّ سَلَمَةَ، فَمَرَّ بَيْنَ يَدَيْهِ عَبْدُاللهِ أَوْ عُمَرُ بْنُ أَبِي سَلَمَةَ، فَقَالَ بِيَدِهِ [هَكَذَا](٤) فَرَجَعَ، فَمَرَّتْ زَيْنَبُ بِنْتُ أُمِّ سَلَمَةَ، فَقَالَ بِيَدِهِ هَكَذَا فَمَضَتْ، فَلَمَّا صَلَّى رَسُولُ اللهِ ﷺ قَالَ: هُنَّ أَغْلَبُ. [تحفة ١٨٢٩٣]

٩٤٩ ـ حَدَّثَنَا أَبُو بَكْرِ بْنُ خَلَّادٍ الْبَاهِلِيُّ، حَدَّثَنَا يَحْيَى بْنُ سَعِيدٍ، حَدَّثَنَا شُعْبَةُ، حَدَّثَنَا قَتَادَةُ، حَدَّثَنَا جَابِرُ بْنُ زَيْدٍ عَنِ ابْنِ عَبَّاسٍ، عَنِ النَّبِيِّ ﷺ قَالَ: يَقْطَعُ الصَّلَاةَ الْكَلْبُ الأَسْوَدُ، وَالْمَرْأَةُ الْحَائِضُ. [ن: ٧٥١، د: ٧٠٣، تحفة ٥٣٧٩]

٩٥٠ ـ حَدَّثَنَا زَيْدُ بْنُ أَخْزَمَ أَبُو طَالِبٍ، حَدَّثَنَا مُعَاذُ بْنُ هِشَامٍ، حَدَّثَنَا أَبِي، عَنْ قَتَادَةَ، عَنْ زُرَارَةَ بْنِ أَوْفَى، عَنْ سَعْدِ بْنِ هِشَامٍ عَنْ أَبِي هُرَيْرَةَ، عَنِ(٥) النَّبِيِّ ﷺ قَالَ: يَقْطَعُ الصَّلَاةَ الْمَرْأَةُ وَالْكَلْبُ وَالْحِمَارُ. [م: ٥١١، تحفة ١٢٩٣٤]

٩٥١ ـ حَدَّثَنَا جَمِيلُ بْنُ الْحَسَنِ، حَدَّثَنَا عَبْدُالأَعْلَى، حَدَّثَنَا سَعِيدٌ، عَنْ قَتَادَةَ، عَنِ الْحَسَنِ عَنْ عَبْدِاللهِ بْنِ مُغَفَّلٍ، عَنِ النَّبِيِّ ﷺ قَالَ: يَقْطَعُ الصَّلَاةَ الْمَرْأَةُ وَالْكَلْبُ وَالْحِمَارُ. [تحفة ٩٦٥٤]

٩٥٢ ـ حَدَّثَنَا مُحَمَّدُ بْنُ بَشَّارٍ، حَدَّثَنَا مُحَمَّدُ بْنُ جَعْفَرٍ، حَدَّثَنَا شُعْبَةُ، عَنْ حُمَيْدِ بْنِ هِلَالٍ، عَنْ

---

(١) قال النووي: «هو بفتح الهاء والميم».
(٢) أنثى الحمار.
(٣) كذا في الأصول التي وقفت عليها وقال البوصيري: «وقع في بعض النسخ عن أمه بدل عن أبيه واعتمد المزي ذلك، وأخرج الحديث في ترجمة أم محمد بن قيس عن أم سلمة ولم يسمها، وأبوه أيضاً لا يعرف والله أعلم».
(٤) زيادة من المحمودية.
(٥) في التيمورية: «أن».

عَبْدِاللهِ بْنِ الصَّامِتِ عَنْ أَبِي ذَرٍّ، عَنِ النَّبِيِّ ﷺ قَالَ: يَقْطَعُ الصَّلَاةَ إِذَا لَمْ يَكُنْ بَيْنَ يَدَيِ الرَّجُلِ مِثْلُ مُؤْخِرَةِ الرَّحْلِ: الْمَرْأَةُ وَالْحِمَارُ وَالْكَلْبُ الأَسْوَدُ. قَالَ: قُلْتُ: مَا بَالُ الأَسْوَدِ مِنَ الأَحْمَرِ؟ قَالَ: سَأَلْتُ رَسُولَ اللهِ ﷺ كَمَا سَأَلْتَنِي، فَقَالَ: الْكَلْبُ الأَسْوَدُ شَيْطَانٌ. [م: ٥١٠، تحفة ١١٩٣٩]

٣٩ ـ بَابُ ادْرَأْ مَا اسْتَطَعْتَ

٩٥٣ ـ حَدَّثَنَا أَحْمَدُ بْنُ عَبْدَةَ، أَنْبَأَنَا حَمَّادُ بْنُ زَيْدٍ، حَدَّثَنَا يَحْيَى أَبُو الْمُعَلَّى، عَنِ الْحَسَنِ الْعُرَنِيِّ قَالَ: ذُكِرَ عِنْدَ ابْنِ عَبَّاسٍ مَا يَقْطَعُ الصَّلَاةَ، فَذَكَرُوا الْكَلْبَ وَالْحِمَارَ وَالْمَرْأَةَ، فَقَالَ: مَا تَقُولُونَ فِي الْجَدْيِ؟ إِنَّ رَسُولَ اللهِ ﷺ كَانَ يُصَلِّي يَوْمًا فَذَهَبَ جَدْيٌ يَمُرُّ بَيْنَ يَدَيْهِ فَبَادَرَهُ رَسُولُ اللهِ ﷺ الْقِبْلَةَ. [د: ٧٠٩ نحوه، تحفة ٥٣٩٨]

٩٥٤ ـ حَدَّثَنَا أَبُو كُرَيْبٍ، حَدَّثَنَا أَبُو خَالِدٍ الأَحْمَرُ، عَنِ ابْنِ عَجْلَانَ، عَنْ زَيْدِ بْنِ أَسْلَمَ، عَنْ عَبْدِالرَّحْمَنِ بْنِ أَبِي سَعِيدٍ عَنْ أَبِيهِ قَالَ: قَالَ رَسُولُ اللهِ ﷺ إِذَا صَلَّى أَحَدُكُمْ فَلْيُصَلِّ إِلَى سُتْرَةٍ، وَلْيَدْنُ مِنْهَا، وَلَا يَدَعْ أَحَدًا يَمُرُّ بَيْنَ يَدَيْهِ، فَإِنْ جَاءَ أَحَدٌ يَمُرُّ فَلْيُقَاتِلْهُ؛ فَإِنَّهُ شَيْطَانٌ. [خ: ٥٠٩، م: ٥٠٥، تحفة ٤١١٧]

٩٥٥ ـ حَدَّثَنَا هَارُونُ بْنُ عَبْدِاللهِ الْحَمَّالُ وَالْحَسَنُ بْنُ دَاوُدَ الْمُنْكَدِرِيُّ، قَالَا: حَدَّثَنَا ابْنُ أَبِي فُدَيْكٍ، عَنِ الضَّحَّاكِ بْنِ عُثْمَانَ، عَنْ صَدَقَةَ بْنِ يَسَارٍ عَنْ عَبْدِاللهِ بْنِ عُمَرَ أَنَّ رَسُولَ اللهِ ﷺ قَالَ: إِذَا كَانَ أَحَدُكُمْ يُصَلِّي فَلَا يَدَعْ أَحَدًا يَمُرُّ بَيْنَ يَدَيْهِ، فَإِنْ أَبَى فَلْيُقَاتِلْهُ؛ فَإِنَّ مَعَهُ الْقَرِينَ(١).

وَقَالَ الْمُنْكَدِرِيُّ: فَإِنَّ مَعَهُ الْعُزَّى. [تحفة ٧٠٩٥]

٤٠ ـ بَابُ مَنْ صَلَّى وَبَيْنَهُ وَبَيْنَ الْقِبْلَةِ شَيْءٌ

٩٥٦ ـ حَدَّثَنَا أَبُو بَكْرِ بْنُ أَبِي شَيْبَةَ، حَدَّثَنَا سُفْيَانُ، عَنِ الزُّهْرِيِّ، عَنْ عُرْوَةَ عَنْ عَائِشَةَ أَنَّ النَّبِيَّ ﷺ كَانَ يُصَلِّي مِنَ اللَّيْلِ وَأَنَا مُعْتَرِضَةٌ بَيْنَهُ وَبَيْنَ الْقِبْلَةِ، كَاعْتِرَاضِ الْجِنَازَةِ. [خ: ٣٨٣، م: ٥١٢، تحفة ١٦٤٤٨]

٩٥٧ ـ حَدَّثَنَا بَكْرُ بْنُ خَلَفٍ وَسُوَيْدُ بْنُ سَعِيدٍ، قَالَا: حَدَّثَنَا يَزِيدُ بْنُ زُرَيْعٍ، حَدَّثَنَا خَالِدٌ الْحَذَّاءُ، عَنْ أَبِي قِلَابَةَ، عَنْ زَيْنَبَ بِنْتِ أَبِي سَلَمَةَ عَنْ أُمِّهَا قَالَتْ: كَانَ فِرَاشُهَا بِحِيَالِ مَسْجِدِ رَسُولِ اللهِ ﷺ. [د: ٤١٤٨، تحفة ١٨٢٧٨]

٩٥٨ ـ حَدَّثَنَا أَبُو بَكْرِ بْنُ أَبِي شَيْبَةَ، حَدَّثَنَا عَبَّادُ بْنُ الْعَوَّامِ، عَنِ الشَّيْبَانِيِّ، عَنْ عَبْدِاللهِ بْنِ شَدَّادٍ قَالَ: حَدَّثَتْنِي مَيْمُونَةُ زَوْجُ النَّبِيِّ ﷺ قَالَتْ: كَانَ النَّبِيُّ ﷺ يُصَلِّي وَأَنَا بِحِذَائِهِ، وَرُبَّمَا أَصَابَنِي ثَوْبُهُ إِذَا سَجَدَ. [خ: ٣٣٣، م: ٥١٣، تحفة ١٨٠٦٠]

٩٥٩ ـ حَدَّثَنَا مُحَمَّدُ بْنُ إِسْمَاعِيلَ بْنِ سَمُرَةَ، حَدَّثَنَا زَيْدُ بْنُ الْحُبَابِ، حَدَّثَنِي أَبُو الْمِقْدَامِ، عَنْ مُحَمَّدِ بْنِ كَعْبٍ عَنِ ابْنِ عَبَّاسٍ قَالَ: نَهَى رَسُولُ اللهِ ﷺ أَنْ يُصَلَّى خَلْفَ الْمُتَحَدِّثِ وَالنَّائِمِ. [د: ٦٩٤، تحفة ٦٤٤٨]

٤١ ـ بَابُ النَّهْيِ أَنْ يَسْبِقَ الإِمَامُ بِالرُّكُوعِ وَالسُّجُودِ

٩٦٠ ـ حَدَّثَنَا أَبُو بَكْرِ بْنُ أَبِي شَيْبَةَ، حَدَّثَنَا مُحَمَّدُ بْنُ عُبَيْدٍ، عَنِ الأَعْمَشِ، عَنْ أَبِي صَالِحٍ عَنْ أَبِي هُرَيْرَةَ قَالَ: كَانَ النَّبِيُّ ﷺ يُعَلِّمُنَا أَنْ لَا نُبَادِرَ الإِمَامَ بِالرُّكُوعِ وَالسُّجُودِ، وَإِذَا كَبَّرَ فَكَبِّرُوا، وَإِذَا سَجَدَ فَاسْجُدُوا. [م: ٤١٥، تحفة ١٢٤٤٧]

---

(١) الحديث في مسلم (٥٠٦) دون زيادة المنكدري.

٩٦١ ـ **حَدَّثَنَا** حُمَيْدُ بْنُ مَسْعَدَةَ وَسُوَيْدُ بْنُ سَعِيدٍ، قَالَا: حَدَّثَنَا حَمَّادُ بْنُ زَيْدٍ، حَدَّثَنَا مُحَمَّدُ بْنُ زِيَادٍ عَنْ أَبِي هُرَيْرَةَ قَالَ: قَالَ أَبُو الْقَاسِمِ ﷺ[1]: أَلَا يَخْشَى الَّذِي يَرْفَعُ رَأْسَهُ قَبْلَ الإِمَامِ أَنْ يُحَوِّلَ اللهُ رَأْسَهُ رَأْسَ حِمَارٍ. [خ: ٦٩١، م: ٤٢٧، تحفة ١٤٣٦٢]

٩٦٢ ـ **حَدَّثَنَا** مُحَمَّدُ بْنُ عَبْدِاللهِ بْنِ نُمَيْرٍ، حَدَّثَنَا أَبُو بَدْرٍ شُجَاعُ بْنُ الْوَلِيدِ، عَنْ زِيَادِ بْنِ خَيْثَمَةَ، عَنْ أَبِي إِسْحَاقَ، عَنْ دَارِمٍ، عَنْ سَعِيدِ بْنِ أَبِي بُرْدَةَ، [عَنْ أَبِي بُرْدَةَ][2] عَنْ أَبِي مُوسَى قَالَ: قَالَ رَسُولُ اللهِ ﷺ: إِنِّي قَدْ بَدَّنْتُ فَإِذَا رَكَعْتُ فَارْكَعُوا، وَإِذَا رَفَعْتُ فَارْفَعُوا، وَإِذَا سَجَدْتُ فَاسْجُدُوا، وَلَا أُلْفِيَنَّ رَجُلًا يَسْبِقُنِي إِلَى الرُّكُوعِ وَلَا إِلَى السُّجُودِ. [تحفة ٨٩٩٤]

٩٦٣ ـ **حَدَّثَنَا** هِشَامُ بْنُ عَمَّارٍ، حَدَّثَنَا سُفْيَانُ، عَنِ ابْنِ عَجْلَانَ ح وحَدَّثَنَا أَبُو بِشْرٍ بَكْرُ بْنُ خَلَفٍ، حَدَّثَنَا يَحْيَى بْنُ سَعِيدٍ، عَنِ ابْنِ عَجْلَانَ، عَنْ مُحَمَّدِ بْنِ يَحْيَى بْنِ حَبَّانَ، عَنِ ابْنِ مُحَيْرِيزٍ عَنْ مُعَاوِيَةَ بْنِ أَبِي سُفْيَانَ قَالَ: قَالَ رَسُولُ اللهِ ﷺ: لَا تُبَادِرُونِي بِالرُّكُوعِ وَلَا بِالسُّجُودِ، فَمَهْمَا أَسْبِقْكُمْ بِهِ إِذَا رَكَعْتُ تُدْرِكُونِي بِهِ إِذَا رَفَعْتُ، وَمَهْمَا أَسْبِقْكُمْ بِهِ إِذَا سَجَدْتُ تُدْرِكُونِي بِهِ إِذَا رَفَعْتُ، إِنِّي قَدْ بَدَّنْتُ. [د: ٦١٩، تحفة ١١٤٢٦]

٤٢ ـ بَابُ مَا يُكْرَهُ فِي الصَّلَاةِ

٩٦٤ ـ **حَدَّثَنَا** عَبْدُالرَّحْمَنِ بْنُ إِبْرَاهِيمَ الدِّمَشْقِيُّ، حَدَّثَنَا ابْنُ أَبِي فُدَيْكٍ، حَدَّثَنِي هَارُونُ بْنُ [هَارُونَ بْنِ][3]عَبْدِاللهِ بْنِ الْهُدَيْرِ التَّيْمِيُّ، عَنِ الأَعْرَجِ عَنْ أَبِي هُرَيْرَةَ أَنَّ رَسُولَ اللهِ ﷺ قَالَ: إِنَّ مِنَ الْجَفَاءِ أَنْ يُكْثِرَ الرَّجُلُ مَسْحَ جَبْهَتِهِ، قَبْلَ الْفَرَاغِ مِنْ صَلَاتِهِ. [تحفة ١٣٩٧١]

٩٦٥ ـ **حَدَّثَنَا** يَحْيَى بْنُ حَكِيمٍ، حَدَّثَنَا أَبُو قُتَيْبَةَ، حَدَّثَنَا يُونُسُ بْنُ أَبِي إِسْحَاقَ وَإِسْرَائِيلُ بْنُ يُونُسَ، عَنْ أَبِي إِسْحَاقَ، عَنِ الْحَارِثِ عَنْ عَلِيٍّ رَضِيَ اللهُ عَنْهُ أَنَّ رَسُولَ اللهِ ﷺ قَالَ: لَا تُفَقِّعْ أَصَابِعَكَ وَأَنْتَ فِي الصَّلَاةِ. [تحفة ١٠٠٥٣]

٩٦٦ ـ **حَدَّثَنَا** أَبُو سَعِيدٍ سُفْيَانُ بْنُ زِيَادٍ الْمُؤَدِّبُ، حَدَّثَنَا مُحَمَّدُ بْنُ رَاشِدٍ، عَنِ الْحَسَنِ بْنِ ذَكْوَانَ، عَنْ عَطَاءٍ عَنْ أَبِي هُرَيْرَةَ قَالَ: نَهَى رَسُولُ اللهِ ﷺ أَنْ يُغَطِّيَ الرَّجُلُ فَاهُ فِي الصَّلَاةِ. [د: ٦٤٣، تحفة ١٤١٧٣]

٩٦٧ ـ **حَدَّثَنَا** عَلْقَمَةُ بْنُ عَمْرٍو الدَّارِمِيُّ، حَدَّثَنَا أَبُو بَكْرِ بْنُ عَيَّاشٍ، عَنْ مُحَمَّدِ بْنِ عَجْلَانَ، عَنْ سَعِيدٍ[4] الْمَقْبُرِيِّ عَنْ كَعْبِ بْنِ عُجْرَةَ أَنَّ رَسُولَ اللهِ ﷺ رَأَى رَجُلًا قَدْ شَبَّكَ أَصَابِعَهُ فِي الصَّلَاةِ، فَفَرَّجَ رَسُولُ اللهِ ﷺ بَيْنَ أَصَابِعِهِ. [د: ٥٦٢، ت: ٣٨٦، تحفة ١١١٢١]

٩٦٨ ـ [5] **حَدَّثَنَا** مُحَمَّدُ بْنُ الصَّبَّاحِ، أَنْبَأَنَا حَفْصُ بْنُ غِيَاثٍ، عَنْ عَبْدِاللهِ بْنِ سَعِيدٍ الْمَقْبُرِيِّ، عَنْ أَبِيهِ عَنْ أَبِي هُرَيْرَةَ أَنَّ رَسُولَ اللهِ ﷺ قَالَ: إِذَا تَثَاءَبَ أَحَدُكُمْ فَلْيَضَعْ يَدَهُ عَلَى فِيهِ، **وَلَا يَعْوِي**، فَإِنَّ الشَّيْطَانَ يَضْحَكُ مِنْهُ[6]. [تحفة ١٢٩٦٨]

٩٦٩ ـ **حَدَّثَنَا** أَبُو بَكْرِ بْنُ أَبِي شَيْبَةَ، حَدَّثَنَا الْفَضْلُ بْنُ دُكَيْنٍ، عَنْ شَرِيكٍ، عَنْ أَبِي الْيَقْظَانِ، عَنْ

---

(١) في مراد وباريس: «قال رسول الله ﷺ».

(٢) زيادة من الأزهرية وتحفة الأشراف قال المزي في التحفة: «ذكره أبو القاسم في ترجمة سعيد بن أبي بردة، عن جده أبي موسى على ما وقع في بعض النسخ المتأخرة وهو وهم. والصواب عن أبيه، عن أبي موسى كما وقع في الأصول العتيقة والله أعلم».

(٣) زيادة من مراد وباريس.

(٤) وقع في مراد وباريس: «عن أبي سعيد المقبري» والمثبت من التيمورية وهو الصواب لأنه سعيد بن أبي سعيد المقبري.

(٥) ورواه البخاري (٣٢٨٩) بنحوه دون لفظة: «ولا يعوي».

(٦) في التيمورية: «في فيه».

عَدِيِّ بْنِ ثَابِتٍ، عَنْ أَبِيهِ عَنْ جَدِّهِ، عَنِ النَّبِيِّ ﷺ قَالَ: الْبُزَاقُ وَالْمُخَاطُ وَالْحَيْضُ وَالنُّعَاسُ فِي الصَّلَاةِ مِنَ الشَّيْطَانِ. [تحفة ٣٥٤٣]

٤٣ ـ بَابُ مَنْ أَمَّ قَوْمًا وَهُمْ لَهُ كَارِهُونَ

٩٧٠ ـ (١) **حَدَّثَنَا** أَبُو كُرَيْبٍ، حَدَّثَنَا عَبْدَةُ بْنُ سُلَيْمَانَ وَجَعْفَرُ بْنُ عَوْنٍ، عَنِ الإِفْرِيقِيِّ، عَنْ عِمْرَانَ عَنْ عَبْدِاللهِ بْنِ عَمْرٍو قَالَ: قَالَ رَسُولُ اللهِ ﷺ: ثَلَاثَةٌ لَا تُقْبَلُ لَهُمْ صَلَاةٌ: الرَّجُلُ يَؤُمُّ الْقَوْمَ وَهُمْ لَهُ كَارِهُونَ، وَالرَّجُلُ لَا يَأْتِي الصَّلَاةَ إِلَّا دِبَارًا، ـ يَعْنِي بَعْدَ مَا يَفُوتُهُ الْوَقْتُ ـ وَمَنِ اعْتَبَدَ مُحَرَّرًا. [د: ٥٩٣، تحفة ٨٩٠٣]

٩٧١ ـ (٢) **حَدَّثَنَا** مُحَمَّدُ بْنُ عُمَرَ بْنِ هَيَّاجٍ، حَدَّثَنَا يَحْيَى بْنُ عَبْدِالرَّحْمَنِ الأَرْحَبِيُّ، حَدَّثَنِي عُبَيْدَةُ بْنُ الأَسْوَدِ، عَنِ الْقَاسِمِ بْنِ الْوَلِيدِ، عَنِ الْمِنْهَالِ بْنِ عَمْرٍو، عَنْ سَعِيدِ بْنِ جُبَيْرٍ عَنِ ابْنِ عَبَّاسٍ، عَنْ رَسُولِ اللهِ ﷺ قَالَ: ثَلَاثَةٌ لَا تَرْتَفِعُ صَلَاتُهُمْ فَوْقَ رُؤُوسِهِمْ شِبْرًا: رَجُلٌ أَمَّ قَوْمًا وَهُمْ لَهُ كَارِهُونَ، وَامْرَأَةٌ بَاتَتْ وَزَوْجُهَا عَلَيْهَا سَاخِطٌ، وَأَخَوَانِ مُتَصَارِمَانِ(٣). [تحفة ٥٦٣٥]

٤٤ ـ بَابُ الاِثْنَانِ جَمَاعَةٌ

٩٧٢ ـ **حَدَّثَنَا** هِشَامُ بْنُ عَمَّارٍ، حَدَّثَنَا الرَّبِيعُ بْنُ بَدْرٍ، عَنْ أَبِيهِ، عَنْ جَدِّهِ عَمْرِو بْنِ جَرَادٍ عَنْ أَبِي مُوسَى الأَشْعَرِيِّ قَالَ: قَالَ رَسُولُ اللهِ ﷺ: اثْنَانِ فَمَا فَوْقَهُمَا جَمَاعَةٌ. [تحفة ٩٠٢١]

٩٧٣ ـ **حَدَّثَنَا** مُحَمَّدُ بْنُ عَبْدِالْمَلِكِ بْنِ أَبِي الشَّوَارِبِ، حَدَّثَنَا عَبْدُالْوَاحِدِ بْنُ زِيَادٍ، حَدَّثَنَا عَاصِمٌ، عَنِ الشَّعْبِيِّ عَنِ ابْنِ عَبَّاسٍ قَالَ: بِتُّ عِنْدَ خَالَتِي مَيْمُونَةَ، فَقَامَ النَّبِيُّ ﷺ يُصَلِّي مِنَ اللَّيْلِ، فَقُمْتُ عَنْ يَسَارِهِ، فَأَخَذَ بِيَدِي فَأَقَامَنِي عَنْ يَمِينِهِ. [خ: ١١٧، م: ٧٦٣، تحفة ٥٧٦٩]

٩٧٤ ـ **حَدَّثَنَا** بَكْرُ بْنُ خَلَفٍ أَبُو بِشْرٍ، حَدَّثَنَا أَبُو بَكْرٍ الْحَنَفِيُّ، حَدَّثَنَا الضَّحَّاكُ بْنُ عُثْمَانَ، حَدَّثَنَا شُرَحْبِيلُ قَالَ: سَمِعْتُ جَابِرَ بْنَ عَبْدِاللهِ يَقُولُ: كَانَ رَسُولُ اللهِ ﷺ يُصَلِّي الْمَغْرِبَ، فَجِئْتُ فَقُمْتُ عَنْ يَسَارِهِ، فَأَقَامَنِي عَنْ يَمِينِهِ. [م: ٧٦٦، تحفة ٢٢٧٩]

٩٧٥ ـ **حَدَّثَنَا** نَصْرُ بْنُ عَلِيٍّ، حَدَّثَنَا أَبِي، حَدَّثَنَا شُعْبَةُ، عَنْ عَبْدِاللهِ بْنِ الْمُخْتَارِ، عَنْ مُوسَى بْنِ أَنَسٍ عَنْ أَنَسٍ قَالَ: صَلَّى رَسُولُ اللهِ ﷺ بِامْرَأَةٍ مِنْ أَهْلِهِ وَبِي، فَأَقَامَنِي عَنْ يَمِينِهِ، وَصَلَّتِ الْمَرْأَةُ خَلْفَنَا(٤). [م: ٦٦٠، تحفة ١٦٠٩]

٤٥ ـ بَابُ مَنْ يُسْتَحَبُّ أَنْ يَلِيَ الإِمَامَ

٩٧٦ ـ **حَدَّثَنَا** مُحَمَّدُ بْنُ الصَّبَّاحِ، أَنْبَأَنَا سُفْيَانُ بْنُ عُيَيْنَةَ، عَنِ الأَعْمَشِ، عَنْ عُمَارَةَ بْنِ عُمَيْرٍ، عَنْ أَبِي مَعْمَرٍ عَنْ أَبِي مَسْعُودٍ الأَنْصَارِيِّ قَالَ: كَانَ رَسُولُ اللهِ ﷺ يَمْسَحُ مَنَاكِبَنَا فِي الصَّلَاةِ وَيَقُولُ: لَا تَخْتَلِفُوا فَتَخْتَلِفَ قُلُوبُكُمْ، لِيَلِيَنِّي(٥) مِنْكُمْ أُولُو الأَحْلَامِ وَالنُّهَى، ثُمَّ الَّذِينَ يَلُونَهُمْ، ثُمَّ الَّذِينَ يَلُونَهُمْ. [م: ٤٣٢، تحفة ٩٩٩٤]

---

(١) قال شيخنا: ضعيف إلّا الجملة الأولى منه فصحيحة.

(٢) ضعيف بهذا اللفظ، وحسنٌ بلفظ "العبد الآبق" مكان "أخوان متصارمان"

(٣) متقاطعان.

(٤) في التيمورية: «خلفنا المرأة».

(٥) في مراد وباريس: «ليلني».

٩٧٧ ـ حَدَّثَنَا نَصْرُ بْنُ عَلِيٍّ الْجَهْضَمِيُّ، حَدَّثَنَا عَبْدُالْوَهَّابِ، حَدَّثَنَا حُمَيْدٌ عَنْ أَنَسٍ قَالَ: كَانَ رَسُولُ اللهِ ﷺ يُحِبُّ أَنْ يَلِيَهُ الْمُهَاجِرُونَ وَالأَنْصَارُ؛ لِيَأْخُذُوا عَنْهُ. [تحفة ٧٢٢]

٩٧٨ ـ حَدَّثَنَا أَبُو كُرَيْبٍ، حَدَّثَنَا ابْنُ أَبِي زَائِدَةَ، عَنْ أَبِي الأَشْهَبِ، عَنْ أَبِي نَضْرَةَ عَنْ أَبِي سَعِيدٍ أَنَّ رَسُولَ اللهِ ﷺ رَأَى فِي أَصْحَابِهِ تَأَخُّرًا، فَقَالَ: تَقَدَّمُوا فَائْتَمُّوا بِي، وَلْيَأْتَمَّ بِكُمْ مَنْ بَعْدَكُمْ، لَا يَزَالُ قَوْمٌ يَتَأَخَّرُونَ حَتَّى يُؤَخِّرَهُمُ اللهُ ﷻ. [م: ٤٣٨، تحفة ٤٣٠٩]

٤٦ ـ بَابُ مَنْ أَحَقُّ بِالإِمَامَةِ

٩٧٩ ـ حَدَّثَنَا بِشْرُ بْنُ هِلَالٍ الصَّوَّافُ، حَدَّثَنَا يَزِيدُ بْنُ زُرَيْعٍ، عَنْ خَالِدٍ الْحَذَّاءِ، عَنْ أَبِي قِلَابَةَ عَنْ مَالِكِ بْنِ الْحُوَيْرِثِ قَالَ: أَتَيْتُ النَّبِيَّ ﷺ أَنَا وَصَاحِبٌ لِي، فَلَمَّا أَرَدْنَا الِانْصِرَافَ قَالَ لَنَا: إِذَا حَضَرَتِ الصَّلَاةُ فَأَذِّنَا، وَأَقِيمَا، وَلْيَؤُمَّكُمَا أَكْبَرُكُمَا. [خ: ٦٢٨، م: ٦٧٤، تحفة ١١١٨٢]

٩٨٠ ـ حَدَّثَنَا مُحَمَّدُ بْنُ بَشَّارٍ، حَدَّثَنَا مُحَمَّدُ بْنُ جَعْفَرٍ، حَدَّثَنَا شُعْبَةُ، عَنْ إِسْمَاعِيلَ بْنِ رَجَاءٍ قَالَ: سَمِعْتُ أَوْسَ بْنَ ضَمْعَجٍ قَالَ: سَمِعْتُ أَبَا مَسْعُودٍ يَقُولُ: قَالَ رَسُولُ اللهِ ﷺ: يَؤُمُّ الْقَوْمَ أَقْرَؤُهُمْ لِكِتَابِ اللهِ، فَإِنْ كَانَتْ قِرَاءَتُهُمْ سَوَاءً، فَلْيَؤُمَّهُمْ أَقْدَمُهُمْ هِجْرَةً، فَإِنْ كَانَتِ الْهِجْرَةُ سَوَاءً، فَلْيَؤُمَّهُمْ أَكْبَرُهُمْ سِنًّا، وَلَا يُؤَمُّ الرَّجُلُ فِي أَهْلِهِ، وَلَا فِي سُلْطَانِهِ، وَلَا يُجْلَسُ عَلَى تَكْرِمَتِهِ فِي بَيْتِهِ إِلَّا بِإِذْنٍ ـ أَوْ بِإِذْنِهِ ـ . [م: ٦٧٣، تحفة ٩٩٧٦]

٤٧ ـ بَابُ مَا يَجِبُ عَلَى الإِمَامِ

٩٨١ ـ حَدَّثَنَا أَبُو بَكْرِ بْنُ أَبِي شَيْبَةَ، حَدَّثَنَا سَعِيدُ بْنُ سُلَيْمَانَ، حَدَّثَنَا عَبْدُالْحَمِيدِ بْنُ سُلَيْمَانَ أَخُو فُلَيْحٍ، حَدَّثَنَا أَبُو حَازِمٍ قَالَ: كَانَ سَهْلُ بْنُ سَعْدٍ السَّاعِدِيُّ يُقَدَّمُ فِتْيَانَ قَوْمِهِ يُصَلُّونَ بِهِمْ، فَقِيلَ [لَهُ][1]: تَفْعَلُ وَلَكَ مِنَ الْقِدَمِ مَا لَكَ! قَالَ: إِنِّي سَمِعْتُ رَسُولَ اللهِ ﷺ يَقُولُ: الإِمَامُ ضَامِنٌ، فَإِنْ أَحْسَنَ فَلَهُ وَلَهُمْ، وَإِنْ أَسَاءَ ـ يَعْنِي ـ فَعَلَيْهِ وَلَا عَلَيْهِمْ. [تحفة ٤٧٠٠]

٩٨٢ ـ حَدَّثَنَا أَبُو بَكْرِ بْنُ أَبِي شَيْبَةَ، حَدَّثَنَا وَكِيعٌ، عَنْ أُمِّ غُرَابٍ، عَنِ امْرَأَةٍ يُقَالُ لَهَا عَقِيلَةُ عَنْ سَلَامَةَ بِنْتِ الْحُرِّ أُخْتِ خَرَشَةَ قَالَتْ: سَمِعْتُ النَّبِيَّ ﷺ يَقُولُ: يَأْتِي عَلَى النَّاسِ زَمَانٌ يَقُومُونَ سَاعَةً لَا يَجِدُونَ إِمَامًا يُصَلِّي بِهِمْ. [د: ٥٨١، تحفة ١٥٨٩٨]

٩٨٣ ـ حَدَّثَنَا مُخْرِزُ بْنُ سَلَمَةَ الْعَدَنِيُّ، حَدَّثَنَا ابْنُ أَبِي حَازِمٍ، عَنْ عَبْدِالرَّحْمَنِ بْنِ حَرْمَلَةَ، عَنْ أَبِي عَلِيٍّ الْهَمْدَانِيِّ أَنَّهُ خَرَجَ فِي سَفِينَةٍ فِيه[2] عُقْبَةُ بْنُ عَامِرٍ الْجُهَنِيُّ، فَحَانَتْ صَلَاةٌ مِنَ الصَّلَوَاتِ، فَأَمَرْنَاهُ أَنْ يَؤُمَّنَا، وَقُلْنَا لَهُ: إِنَّكَ أَحَقُّنَا بِذَلِكَ، أَنْتَ صَاحِبُ رَسُولِ اللهِ ﷺ، [فَأَبَى][3] فَقَالَ: إِنِّي سَمِعْتُ رَسُولَ اللهِ ﷺ يَقُولُ: مَنْ أَمَّ النَّاسَ فَأَصَابَ، فَالصَّلَاةُ لَهُ وَلَهُمْ، وَمَنِ انْتَقَصَ مِنْ ذَلِكَ شَيْئًا فَعَلَيْهِ وَلَا عَلَيْهِمْ. [د: ٥٨٠، تحفة ٩٩١٢]

٤٨ ـ بَابُ مَنْ أَمَّ قَوْمًا فَلْيُخَفِّفْ

٩٨٤ ـ حَدَّثَنَا مُحَمَّدُ بْنُ عَبْدِاللهِ بْنِ نُمَيْرٍ، حَدَّثَنَا أَبِي، حَدَّثَنَا إِسْمَاعِيلُ، عَنْ قَيْسٍ عَنْ أَبِي مَسْعُودٍ قَالَ: أَتَى النَّبِيَّ ﷺ رَجُلٌ فَقَالَ: يَا رَسُولَ اللهِ إِنِّي لَأَتَأَخَّرُ فِي صَلَاةِ الْغَدَاةِ مِنْ أَجْلِ فُلَانٍ؛ لِمَا يُطِيلُ بِنَا فِيهَا!

---

(١) زيادة من مراد وباريس.

(٢) كذا في التيمورية ومراد وباريس والمراد (فيه) أي: السفر وفي نسخة المحمودية: «فيها».

(٣) زيادة من مراد وباريس.

[قَالَ][(١)]: فَمَا رَأَيْتُ رَسُولَ اللهِ ﷺ قَطُّ فِي مَوْعِظَةٍ أَشَدَّ غَضَبًا مِنْهُ يَوْمَئِذٍ، فَقَالَ: يَا أَيُّهَا النَّاسُ إِنَّ مِنْكُمْ مُنَفِّرِينَ، فَأَيُّكُمْ مَا صَلَّى بِالنَّاسِ فَلْيَتَجَوَّزْ، فَإِنَّ فِيهِمُ الضَّعِيفَ وَالْكَبِيرَ وَذَا الْحَاجَةِ. [خ: ٩٠، م: ٤٦٦، تحفة ١٠٠٠٤]

٩٨٥ ـ حَدَّثَنَا أَحْمَدُ بْنُ عَبْدَةَ وَحُمَيْدُ بْنُ مَسْعَدَةَ، قَالَا: حَدَّثَنَا حَمَّادُ بْنُ زَيْدٍ، أَنْبَأَنَا عَبْدُالْعَزِيزِ بْنُ صُهَيْبٍ عَنْ أَنَسِ بْنِ مَالِكٍ قَالَ: كَانَ رَسُولُ اللهِ ﷺ يُوجِزُ وَيُتِمُّ الصَّلَاةَ. [خ: ٧٠٦، م: ٤٦٩، تحفة ١٠١٦]

٩٨٦ ـ حَدَّثَنَا مُحَمَّدُ بْنُ رُمْحٍ، أَنْبَأَنَا اللَّيْثُ بْنُ سَعْدٍ، عَنْ أَبِي الزُّبَيْرِ عَنْ جَابِرٍ قَالَ: صَلَّى مُعَاذُ بْنُ جَبَلٍ الأَنْصَارِيُّ بِأَصْحَابِهِ صَلَاةَ الْعِشَاءِ فَطَوَّلَ عَلَيْهِمْ، فَانْصَرَفَ رَجُلٌ مِنَّا فَصَلَّى، فَأُخْبِرَ مُعَاذٌ عَنْهُ، فَقَالَ: إِنَّهُ مُنَافِقٌ. فَلَمَّا بَلَغَ ذَلِكَ الرَّجُلَ دَخَلَ عَلَى رَسُولِ اللهِ ﷺ فَأَخْبَرَهُ مَا قَالَ لَهُ مُعَاذٌ، فَقَالَ النَّبِيُّ ﷺ: أَتُرِيدُ أَنْ تَكُونَ فَتَّانًا يَا مُعَاذُ؟! إِذَا صَلَّيْتَ بِالنَّاسِ فَاقْرَأْ بِالشَّمْسِ وَضُحَاهَا، وَسَبِّحِ اسْمَ رَبِّكَ الأَعْلَى، وَاللَّيْلِ إِذَا يَغْشَى، وَاقْرَأْ بِاسْمِ رَبِّكَ. [خ: ٧٠٠، م: ٤٦٥، تحفة ٢٩١٢]

٩٨٧ ـ حَدَّثَنَا أَبُو بَكْرِ بْنُ أَبِي شَيْبَةَ، حَدَّثَنَا إِسْمَاعِيلُ ابْنُ عُلَيَّةَ، عَنْ مُحَمَّدِ بْنِ إِسْحَاقَ، عَنْ سَعِيدِ بْنِ أَبِي هِنْدٍ، عَنْ مُطَرِّفِ بْنِ عَبْدِاللهِ بْنِ الشِّخِّيرِ قَالَ: سَمِعْتُ عُثْمَانَ بْنَ أَبِي الْعَاصِ يَقُولُ: كَانَ آخِرَ مَا عَهِدَ إِلَيَّ النَّبِيُّ ﷺ حِينَ أَمَّرَنِي عَلَى الطَّائِفِ قَالَ لِي: يَا عُثْمَانُ! تَجَاوَزْ فِي الصَّلَاةِ، وَاقْدُرِ[(٢)] النَّاسَ بِأَضْعَفِهِمْ، فَإِنَّ فِيهِمُ الْكَبِيرَ[(٣)] وَالسَّقِيمَ وَالْبَعِيدَ وَذَا الْحَاجَةِ. [م: ٤٦٨، تحفة ٩٧٧٠]

٩٨٨ ـ * حَدَّثَنَا عَلِيُّ بْنُ إِسْمَاعِيلَ، حَدَّثَنَا عَمْرُو بْنُ عَلِيٍّ، حَدَّثَنَا يَحْيَى، حَدَّثَنَا شُعْبَةُ، حَدَّثَنَا عَمْرُو بْنُ مُرَّةَ، عَنْ سَعِيدِ بْنِ الْمُسَيَّبِ قَالَ: حَدَّثَ عُثْمَانُ بْنُ أَبِي الْعَاصِ أَنَّ آخِرَ مَا قَالَ لِي رَسُولُ اللهِ ﷺ: إِذَا أَمَمْتَ قَوْمًا فَأَخِفَّ بِهِمْ[(٤)]. [م: ٤٦٨، تحفة ٩٧٦٦]

٤٩ ـ بَابُ الإِمَامِ يُخَفِّفُ الصَّلَاةَ إِذَا حَدَثَ أَمْرٌ

٩٨٩ ـ حَدَّثَنَا نَصْرُ بْنُ عَلِيٍّ الْجَهْضَمِيُّ، حَدَّثَنَا عَبْدُالأَعْلَى، حَدَّثَنَا سَعِيدٌ، عَنْ قَتَادَةَ عَنْ أَنَسِ بْنِ مَالِكٍ قَالَ: قَالَ رَسُولُ اللهِ ﷺ: إِنِّي لأَدْخُلُ فِي الصَّلَاةِ وَأَنَا[(٥)] أُرِيدُ إِطَالَتَهَا فَأَسْمَعُ بُكَاءَ الصَّبِيِّ فَأَتَجَوَّزُ فِي صَلَاتِي؛ مِمَّا أَعْلَمُ لِوَجْدِ أُمِّهِ بِبُكَائِهِ. [خ: ٧٠٦، م: ٤٦٩، ٤٧٠، تحفة ١١٧٨]

٩٩٠ ـ حَدَّثَنَا إِسْمَاعِيلُ بْنُ أَبِي كَرِيمَةَ الْحَرَّانِيُّ، حَدَّثَنَا مُحَمَّدُ بْنُ سَلَمَةَ، عَنْ مُحَمَّدِ بْنِ عَبْدِاللهِ بْنِ عُلَاثَةَ، عَنْ هِشَامِ بْنِ حَسَّانَ، عَنِ الْحَسَنِ عَنْ عُثْمَانَ بْنِ أَبِي الْعَاصِ قَالَ: قَالَ رَسُولُ اللهِ ﷺ: إِنِّي لأَسْمَعُ بُكَاءَ الصَّبِيِّ فَأَتَجَوَّزُ فِي الصَّلَاةِ. [تحفة ٩٧٦٥]

٩٩١ ـ حَدَّثَنَا عَبْدُالرَّحْمَنِ بْنُ إِبْرَاهِيمَ، حَدَّثَنَا عُمَرُ بْنُ عَبْدِالْوَاحِدِ وَبِشْرُ بْنُ بَكْرٍ، عَنِ الأَوْزَاعِيِّ، عَنْ يَحْيَى بْنِ أَبِي كَثِيرٍ، عَنْ عَبْدِاللهِ بْنِ أَبِي قَتَادَةَ عَنْ أَبِيهِ قَالَ: قَالَ رَسُولُ اللهِ ﷺ: إِنِّي لأَقُومُ فِي الصَّلَاةِ وَأَنَا أُرِيدُ أَنْ أُطَوِّلَ فِيهَا، فَأَسْمَعُ بُكَاءَ الصَّبِيِّ، فَأَتَجَوَّزُ كَرَاهِيَةَ أَنْ يَشُقَّ عَلَى أُمِّهِ. [خ: ٧٠٧، تحفة ١٢١١٠]

---

(١) زيادة من مراد وباريس.
(٢) قال السندي: «ضبط بضم الدال وكسرها أي جعل الكل في قدر الأضعف فعامل الكل معاملته».
(٣) في المطبوع: «والصغير» وليست في الأصول.
(٤) هذا الحديث زيادة من مراد وباريس.
(٥) في باريس: «واني».

٥٠ ـ بَابُ إِقَامَةِ الصُّفُوفِ

٩٩٢ ـ حَدَّثَنَا عَلِيُّ بْنُ مُحَمَّدٍ، حَدَّثَنَا وَكِيعٌ، حَدَّثَنَا الأَعْمَشُ، عَنِ الْمُسَيَّبِ بْنِ رَافِعٍ، عَنْ تَمِيمِ بْنِ طَرَفَةَ عَنْ جَابِرِ بْنِ سَمُرَةَ السُّوَائِيِّ قَالَ: قَالَ رَسُولُ اللهِ ﷺ: أَلَا تَصُفُّونَ كَمَا تَصُفُّ الْمَلَائِكَةُ عِنْدَ رَبِّهَا؟ قَالَ: قُلْنَا: وَكَيْفَ تَصُفُّ الْمَلَائِكَةُ عِنْدَ رَبِّهَا؟ قَالَ: يُتِمُّونَ الصُّفُوفَ الأُوَلَ، وَيَتَرَاصُّونَ فِي الصَّفِّ. [م: ٤٣٠، تحفة ٢١٢٧]

٩٩٣ ـ حَدَّثَنَا مُحَمَّدُ بْنُ بَشَّارٍ، حَدَّثَنَا يَحْيَى بْنُ سَعِيدٍ، عَنْ شُعْبَةَ ح وحَدَّثَنَا نَصْرُ بْنُ عَلِيٍّ، حَدَّثَنَا أَبِي وَبِشْرُ بْنُ عُمَرَ، قَالَا: حَدَّثَنَا شُعْبَةُ، عَنْ قَتَادَةَ عَنْ أَنَسِ بْنِ مَالِكٍ قَالَ: قَالَ رَسُولُ اللهِ ﷺ: سَوُّوا صُفُوفَكُمْ، فَإِنَّ تَسْوِيَةَ الصُّفُوفِ[1] مِنْ تَمَامِ الصَّلَاةِ. [خ: ٧١٨، م: ٤٣٣، تحفة ١٢٤٣]

٩٩٤ ـ حَدَّثَنَا مُحَمَّدُ بْنُ بَشَّارٍ، حَدَّثَنَا مُحَمَّدُ بْنُ جَعْفَرٍ، حَدَّثَنَا شُعْبَةُ، حَدَّثَنَا[2] سِمَاكُ بْنُ حَرْبٍ أَنَّهُ سَمِعَ النُّعْمَانَ بْنَ بَشِيرٍ يَقُولُ: كَانَ رَسُولُ اللهِ ﷺ يُسَوِّي الصَّفَّ حَتَّى يَجْعَلَهُ مِثْلَ الرُّمْحِ أَوِ الْقِدْحِ، قَالَ: فَرَأَى صَدْرَ رَجُلٍ نَاتِئًا، فَقَالَ رَسُولُ اللهِ ﷺ: سَوُّوا صُفُوفَكُمْ أَوْ لَيُخَالِفَنَّ اللهُ بَيْنَ وُجُوهِكُمْ. [خ: ٧١٧، م: ٤٣٦، تحفة ١١٦٢٠]

٩٩٥ ـ حَدَّثَنَا هِشَامُ بْنُ عَمَّارٍ، حَدَّثَنَا إِسْمَاعِيلُ بْنُ عَيَّاشٍ، حَدَّثَنَا هِشَامُ بْنُ عُرْوَةَ، عَنْ أَبِيهِ عَنْ عَائِشَةَ قَالَتْ: قَالَ رَسُولُ اللهِ ﷺ: إِنَّ اللهَ وَمَلَائِكَتَهُ يُصَلُّونَ عَلَى الَّذِينَ يَصِلُونَ الصُّفُوفَ، وَمَنْ سَدَّ فُرْجَةً رَفَعَهُ اللهُ بِهَا دَرَجَةً. [تحفة ١٦٧٦٤]

٥١ ـ [بَابُ][3] فَضْلِ الصَّفِّ الْمُقَدَّمِ

٩٩٦ ـ حَدَّثَنَا أَبُو بَكْرِ بْنُ أَبِي شَيْبَةَ، حَدَّثَنَا يَزِيدُ بْنُ هَارُونَ، أَنْبَأَنَا هِشَامٌ الدَّسْتُوَائِيُّ، عَنْ يَحْيَى بْنِ أَبِي كَثِيرٍ، عَنْ مُحَمَّدِ بْنِ إِبْرَاهِيمَ، عَنْ خَالِدِ بْنِ مَعْدَانَ عَنْ عِرْبَاضِ بْنِ سَارِيَةَ أَنَّ رَسُولَ اللهِ ﷺ كَانَ يَسْتَغْفِرُ لِلصَّفِّ الْمُقَدَّمِ ثَلَاثًا، وَلِلثَّانِي مَرَّةً. [ن: ٨١٧، تحفة ٩٨٨٤]

٩٩٧ ـ حَدَّثَنَا مُحَمَّدُ بْنُ بَشَّارٍ، حَدَّثَنَا يَحْيَى بْنُ سَعِيدٍ وَمُحَمَّدُ بْنُ جَعْفَرٍ قَالَا: حَدَّثَنَا شُعْبَةُ قَالَ: سَمِعْتُ طَلْحَةَ بْنَ مُصَرِّفٍ يَقُولُ: سَمِعْتُ عَبْدَالرَّحْمَنِ بْنَ عَوْسَجَةَ يَقُولُ: سَمِعْتُ الْبَرَاءَ بْنَ عَازِبٍ يَقُولُ: سَمِعْتُ رَسُولَ اللهِ ﷺ يَقُولُ: إِنَّ اللهَ وَمَلَائِكَتَهُ يُصَلُّونَ عَلَى الصُّفُوفِ[4] الأُوَلِ. [ن: ٨١١، د: ٦٦٤، تحفة ١٧٨٠]

٩٩٨ ـ حَدَّثَنَا أَبُو نَوْرٍ إِبْرَاهِيمُ بْنُ خَالِدٍ، حَدَّثَنَا أَبُو قَطَنٍ، حَدَّثَنَا شُعْبَةُ، عَنْ قَتَادَةَ، عَنْ خِلَاسٍ، عَنْ أَبِي رَافِعٍ عَنْ أَبِي هُرَيْرَةَ قَالَ: قَالَ رَسُولُ اللهِ ﷺ: لَوْ يَعْلَمُونَ مَا فِي الصَّفِّ الأَوَّلِ لَكَانَتْ قُرْعَةٌ. [خ: ٦١٥، م: ٤٣٩، تحفة ١٤٦٦٣]

٩٩٩ ـ حَدَّثَنَا مُحَمَّدُ بْنُ الْمُصَفَّى الْحِمْصِيُّ، حَدَّثَنَا أَنَسُ بْنُ عِيَاضٍ، حَدَّثَنِي مُحَمَّدُ بْنُ عَمْرِو بْنِ عَلْقَمَةَ، عَنْ إِبْرَاهِيمَ بْنِ عَبْدِالرَّحْمَنِ بْنِ عَوْفٍ عَنْ أَبِيهِ قَالَ: قَالَ رَسُولُ اللهِ ﷺ: إِنَّ اللهَ وَمَلَائِكَتَهُ يُصَلُّونَ عَلَى الصَّفِّ الأَوَّلِ. [تحفة ٩٧١٤]

٥٢ ـ بَابُ صُفُوفِ النِّسَاءِ

١٠٠٠ ـ حَدَّثَنَا أَحْمَدُ بْنُ عَبْدَةَ، حَدَّثَنَا عَبْدُالْعَزِيزِ بْنُ مُحَمَّدٍ، عَنِ الْعَلَاءِ، عَنْ أَبِيهِ، عَنْ أَبِي هُرَيْرَةَ،

---

(١) في التيمورية: «الصف».
(٢) في التيمورية: «عن».
(٣) زيادة من مراد وباريس.
(٤) في باريس: «الصف».

وعَنْ سُهَيْلٍ، عَنْ أَبِيهِ عَنْ أَبِي هُرَيْرَةَ قالَ: قالَ رَسُولُ اللهِ ﷺ: خَيْرُ صُفُوفِ النِّسَاءِ آخِرُهَا، وَشَرُّهَا أَوَّلُهَا، وَخَيْرُ صُفُوفِ الرِّجَالِ أَوَّلُهَا، وَشَرُّهَا آخِرُهَا. [م: ٤٤٠، تحفة ١٤٠٨٣]

١٠٠١ ـ **حَدَّثَنَا** عَلِيُّ بْنُ مُحَمَّدٍ، حَدَّثَنَا وَكِيعٌ، عَنْ سُفْيَانَ، عَنْ عَبْدِاللهِ بْنِ مُحَمَّدِ بْنِ عَقِيلٍ عَنْ جَابِرِ بْنِ عَبْدِاللهِ قالَ: قالَ رَسُولُ اللهِ ﷺ: خَيْرُ صُفُوفِ الرِّجَالِ مُقَدَّمُهَا، وَشَرُّهَا مُؤَخَّرُهَا، وَخَيْرُ صُفُوفِ النِّسَاءِ مُؤَخَّرُهَا، وَشَرُّهَا مُقَدَّمُهَا. [تحفة ٢٣٧١]

٥٣ ـ بَابُ الصَّلَاةِ بَيْنَ السَّوَارِي فِي الصَّفِّ

١٠٠٢ ـ **حَدَّثَنَا** زَيْدُ بْنُ أَخْزَمَ أَبُو طَالِبٍ، حَدَّثَنَا أَبُو دَاوُدَ وَأَبُو قُتَيْبَةَ، قالَا: حَدَّثَنَا هَارُونُ بْنُ مُسْلِمٍ، عَنْ قَتَادَةَ، عَنْ مُعَاوِيَةَ بْنِ قُرَّةَ عَنْ أَبِيهِ قالَ: كُنَّا نُنْهَى أَنْ نَصُفَّ بَيْنَ السَّوَارِي عَلَى عَهْدِ رَسُولِ اللهِ ﷺ وَنُطْرَدُ عَنْهَا طَرْدًا. [تحفة ١١٠٨٥]

٥٤ ـ بَابُ صَلَاةِ الرَّجُلِ خَلْفَ الصَّفِّ وَحْدَهُ

١٠٠٣ ـ **حَدَّثَنَا** أَبُو بَكْرِ بْنُ أَبِي شَيْبَةَ، حَدَّثَنَا مُلَازِمُ بْنُ عَمْرٍو، عَنْ عَبْدِاللهِ بْنِ بَدْرٍ، حَدَّثَنِي عَبْدُالرَّحْمَنِ بْنُ عَلِيِّ بْنِ شَيْبَانَ عَنْ [أَبِيهِ][1] عَلِيِّ بْنِ شَيْبَانَ وَكَانَ مِنَ الْوَفْدِ قالَ: خَرَجْنَا حَتَّى قَدِمْنَا عَلَى النَّبِيِّ ﷺ، فَبَايَعْنَاهُ وَصَلَّيْنَا خَلْفَهُ، ثُمَّ قالَ: صَلَّيْنَا وَرَاءَهُ صَلَاةً أُخْرَى، فَقَضَى الصَّلَاةَ، فَرَأَى رَجُلًا فَرْدًا يُصَلِّي خَلْفَ الصَّفِّ، قالَ: فَوَقَفَ عَلَيْهِ نَبِيُّ اللهِ ﷺ حِينَ انْصَرَفَ قالَ: اسْتَقْبِلْ صَلَاتَكَ، لَا صَلَاةَ لِلَّذِي خَلْفَ الصَّفِّ. [تحفة ١٠٠٢٠]

١٠٠٤ ـ **حَدَّثَنَا** أَبُو بَكْرِ بْنُ أَبِي شَيْبَةَ، **حَدَّثَنَا** عَبْدُاللهِ بْنُ إِدْرِيسَ، عَنْ حُصَيْنٍ، عَنْ هِلَالِ بْنِ يِسَافٍ[2] قالَ: أَخَذَ بِيَدِي زِيَادُ بْنُ أَبِي الْجَعْدِ فَأَوْقَفَنِي عَلَى شَيْخٍ بِالرَّقَّةِ، يُقَالُ لَهُ: وَابِصَةُ بْنُ مَعْبَدٍ، فَقالَ: صَلَّى رَجُلٌ خَلْفَ الصَّفِّ وَحْدَهُ، فَأَمَرَهُ النَّبِيُّ ﷺ أَنْ يُعِيدَ. [د: ٦٨٢، ت: ٢٣٠، تحفة ١١٧٣٨]

٥٥ ـ بَابُ فَضْلِ مَيْمَنَةِ الصَّفِّ

١٠٠٥ ـ **حَدَّثَنَا** عُثْمَانُ بْنُ أَبِي شَيْبَةَ، حَدَّثَنَا مُعَاوِيَةُ بْنُ هِشَامٍ، حَدَّثَنَا سُفْيَانُ، عَنْ أُسَامَةَ بْنِ زَيْدٍ، عَنْ عُثْمَانَ بْنِ عُرْوَةَ، عَنْ عُرْوَةَ عَنْ عَائِشَةَ قالَتْ: قالَ رَسُولُ اللهِ ﷺ: إِنَّ اللهَ وَمَلَائِكَتَهُ يُصَلُّونَ عَلَى مَيَامِنِ الصُّفُوفِ. [د: ٦٧٦، تحفة ١٦٣٦٦]

١٠٠٦ ـ **حَدَّثَنَا** عَلِيُّ بْنُ مُحَمَّدٍ، حَدَّثَنَا وَكِيعٌ، عَنْ مِسْعَرٍ، عَنْ ثَابِتِ بْنِ عُبَيْدٍ، عَنِ ابْنِ الْبَرَاءِ بْنِ عَازِبٍ عَنِ الْبَرَاءِ بْنِ عَازِبٍ قالَ: كُنَّا إِذَا صَلَّيْنَا خَلْفَ رَسُولِ اللهِ ﷺ ـ قالَ مِسْعَرٌ: مِمَّا نُحِبُّ أَوْ مِمَّا أُحِبُّ ـ أَنْ نَقُومَ عَنْ يَمِينِهِ. [م: ٧٠٩، تحفة ١٧٨٩]

١٠٠٧ ـ **حَدَّثَنَا** مُحَمَّدُ بْنُ أَبِي الْحُسَيْنِ أَبُو جَعْفَرٍ، حَدَّثَنَا عَمْرُو بْنُ عُثْمَانَ الْكِلَابِيُّ، حَدَّثَنَا عُبَيْدُاللهِ بْنُ عَمْرٍو الرَّقِّيُّ، عَنْ لَيْثِ بْنِ أَبِي سُلَيْمٍ، عَنْ نَافِعٍ عَنِ ابْنِ عُمَرَ قالَ: قِيلَ لِلنَّبِيِّ ﷺ: إِنَّ مَيْسَرَةَ الْمَسْجِدِ تَعَطَّلَتْ، فَقالَ النَّبِيُّ ﷺ: مَنْ عَمَّرَ مَيْسَرَةَ الْمَسْجِدِ كُتِبَ لَهُ كِفْلَانِ مِنَ الأَجْرِ. [تحفة ٨٣٢٠]

---

(١) زيادة من مراد وباريس.

(٢) بكسر الياء وفتحها.

٥٦ ـ بَابُ الْقِبْلَةِ

١٠٠٨ ـ[(١)] **حَدَّثَنَا** الْعَبَّاسُ بْنُ عُثْمَانَ الدِّمَشْقِيُّ، حَدَّثَنَا الْوَلِيدُ بْنُ مُسْلِمٍ، حَدَّثَنَا مَالِكُ بْنُ أَنَسٍ، عَنْ جَعْفَرِ بْنِ مُحَمَّدٍ، عَنْ أَبِيهِ عَنْ جَابِرٍ أَنَّهُ قَالَ: لَمَّا فَرَغَ رَسُولُ اللهِ ﷺ مِنْ طَوَافِ الْبَيْتِ أَتَى مَقَامَ إِبْرَاهِيمَ، فَقَالَ عُمَرُ: يَا رَسُولَ اللهِ هَذَا مَقَامُ أَبِينَا إِبْرَاهِيمَ الَّذِي قَالَ اللهُ ﷻ: ﴿وَٱتَّخِذُواْ مِن مَّقَامِ إِبْرَٰهِـۧمَ مُصَلًّى﴾ [البَقَرَة: ١٢٥] قَالَ الْوَلِيدُ: فَقُلْتُ لِمَالِكِ بْنِ أَنَسٍ: أَهَكَذَا قَرَأَ وَاتَّخِذُوا؟[(٢)] قَالَ: نَعَمْ. [تحفة ٢٥٩٥]

١٠٠٩ ـ **حَدَّثَنَا** مُحَمَّدُ بْنُ الصَّبَّاحِ، حَدَّثَنَا هُشَيْمٌ، عَنْ حُمَيْدٍ الطَّوِيلِ عَنْ أَنَسِ بْنِ مَالِكٍ قَالَ: قَالَ عُمَرُ: قُلْتُ: يَا رَسُولَ اللهِ لَوِ اتَّخَذْتَ مِنْ مَقَامِ إِبْرَاهِيمَ مُصَلًّى، فَنَزَلَتْ ﴿وَٱتَّخِذُواْ مِن مَّقَامِ إِبْرَٰهِـۧمَ مُصَلًّى﴾ [البَقَرَة: ١٢٥]. [خ: ٤٠٢، م: ٢٣٩٩، تحفة ١٠٤٠٩]

١٠١٠ ـ **حَدَّثَنَا** عَلْقَمَةُ بْنُ عَمْرٍو الدَّارِمِيُّ، حَدَّثَنَا أَبُو بَكْرِ بْنُ عَيَّاشٍ، عَنْ أَبِي إِسْحَاقَ عَنِ الْبَرَاءِ قَالَ: صَلَّيْنَا مَعَ رَسُولِ اللهِ ﷺ نَحْوَ بَيْتِ الْمَقْدِسِ ثَمَانِيَةَ عَشَرَ شَهْرًا، وَصُرِفَتِ الْقِبْلَةُ إِلَى الْكَعْبَةِ بَعْدَ دُخُولِهِ [إِلَى][(٣)] الْمَدِينَةِ بِشَهْرَيْنِ، وَكَانَ رَسُولُ اللهِ ﷺ إِذَا صَلَّى إِلَى بَيْتِ الْمَقْدِسِ أَكْثَرَ تَقَلُّبَ وَجْهِهِ فِي السَّمَاءِ، وَعَلِمَ اللهُ مِنْ قَلْبِ نَبِيِّهِ ﷺ أَنَّهُ يَهْوَى الْكَعْبَةَ، فَصَعِدَ جِبْرِيلُ فَجَعَلَ رَسُولُ اللهِ ﷺ يُتْبِعُهُ بَصَرَهُ وَهُوَ يَصْعَدُ بَيْنَ السَّمَاءِ وَالأَرْضِ يَنْظُرُ مَا يَأْتِيهِ بِهِ، فَأَنْزَلَ اللهُ ﷻ: ﴿قَدْ نَرَىٰ تَقَلُّبَ وَجْهِكَ فِى ٱلسَّمَآءِ ۖ فَلَنُوَلِّيَنَّكَ قِبْلَةً تَرْضَىٰهَا ۚ فَوَلِّ وَجْهَكَ شَطْرَ ٱلْمَسْجِدِ ٱلْحَرَامِ﴾ [البَقَرَة: ١٤٤] فَأَتَانَا آتٍ فَقَالَ: إِنَّ الْقِبْلَةَ قَدْ صُرِفَتْ إِلَى الْكَعْبَةِ، وَقَدْ صَلَّيْنَا رَكْعَتَيْنِ إِلَى بَيْتِ الْمَقْدِسِ وَنَحْنُ رُكُوعٌ فَتَحَوَّلْنَا، فَبَنَيْنَا عَلَى مَا مَضَى مِنْ صَلَاتِنَا، فَقَالَ رَسُولُ اللهِ ﷺ: يَا جِبْرِيلُ كَيْفَ حَالُنَا فِي صَلَاتِنَا إِلَى بَيْتِ الْمَقْدِسِ؟ فَأَنْزَلَ اللهُ ﴿وَمَا كَانَ ٱللَّهُ لِيُضِيعَ إِيمَٰنَكُمْ﴾ [البَقَرَة: ١٤٣]. [تحفة ١٩١٠]

١٠١١ ـ **حَدَّثَنَا** مُحَمَّدُ بْنُ يَحْيَى الأَزْدِيُّ، حَدَّثَنَا هَاشِمُ بْنُ الْقَاسِمِ ع وحَدَّثَنَا مُحَمَّدُ بْنُ يَحْيَى النَّيْسَابُورِيُّ حَدَّثَنَا عَاصِمُ بْنُ عَلِيٍّ، قَالَا: حَدَّثَنَا أَبُو مَعْشَرٍ، عَنْ مُحَمَّدِ بْنِ عَمْرٍو، عَنْ أَبِي سَلَمَةَ عَنْ أَبِي هُرَيْرَةَ قَالَ: قَالَ رَسُولُ اللهِ ﷺ: مَا بَيْنَ الْمَشْرِقِ وَالْمَغْرِبِ قِبْلَةٌ. [ت: ٣٤٢، تحفة ١٥١٢٤]

٥٧ ـ بَابُ مَنْ دَخَلَ الْمَسْجِدَ فَلَا يَجْلِسْ حَتَّى يَرْكَعَ

١٠١٢ ـ **حَدَّثَنَا** إِبْرَاهِيمُ بْنُ الْمُنْذِرِ الْحِزَامِيُّ وَيَعْقُوبُ بْنُ حُمَيْدِ بْنِ كَاسِبٍ، قَالَا: حَدَّثَنَا ابْنُ أَبِي فُدَيْكٍ، عَنْ كَثِيرِ بْنِ زَيْدٍ، عَنِ الْمُطَّلِبِ بْنِ عَبْدِاللهِ عَنْ أَبِي هُرَيْرَةَ أَنَّ رَسُولَ اللهِ ﷺ قَالَ: إِذَا دَخَلَ أَحَدُكُمُ الْمَسْجِدَ فَلَا يَجْلِسْ حَتَّى يَرْكَعَ رَكْعَتَيْنِ. [تحفة ١٤٦١٥]

١٠١٣ ـ **حَدَّثَنَا** الْعَبَّاسُ بْنُ عُثْمَانَ، حَدَّثَنَا الْوَلِيدُ بْنُ مُسْلِمٍ، حَدَّثَنَا مَالِكُ بْنُ أَنَسٍ، عَنْ عَامِرِ بْنِ عَبْدِاللهِ بْنِ الزُّبَيْرِ، عَنْ عَمْرِو بْنِ سُلَيْمٍ الزُّرَقِيِّ عَنْ أَبِي قَتَادَةَ أَنَّ النَّبِيَّ ﷺ قَالَ: إِذَا دَخَلَ أَحَدُكُمُ الْمَسْجِدَ فَلْيُصَلِّ رَكْعَتَيْنِ قَبْلَ أَنْ يَجْلِسَ. [خ: ٤٤٤، م: ٧١٤، تحفة ١٢١٢٣]

---

(١) قال شيخنا: والمعروف الذي بعده، قلت: وأبان الحافظ ابن رجب عن علته في فتح الباري (٣/١٥٢) فقال: «وهذا غريب، وهو يدل على أن هذا القول كان في حجة الوداع، وأن الآية نزلت بعد ذلك، وهو بعيد جداً».

(٢) وسبب سؤاله؛ لأن قراءة أهل المدينة وأهل الشام بفتح الخاء واتَّخذوا.

(٣) زيادة من باريس، ووردت في مراد وضرب عليها الناسخ.

٥٨ ـ بَابُ مَنْ أَكَلَ الثُّومَ فَلَا يَقْرَبَنَّ الْمَسْجِدَ

١٠١٤ ـ حَدَّثَنَا أَبُو بَكْرِ بْنُ أَبِي شَيْبَةَ، حَدَّثَنَا إِسْمَاعِيلُ ابْنُ عُلَيَّةَ، عَنْ سَعِيدِ بْنِ أَبِي عَرُوبَةَ، عَنْ قَتَادَةَ، عَنْ سَالِمِ بْنِ أَبِي الْجَعْدِ الْغَطَفَانِيِّ، عَنْ مَعْدَانَ بْنِ أَبِي طَلْحَةَ الْيَعْمَرِيِّ[1] أَنَّ عُمَرَ بْنَ الْخَطَّابِ قَامَ يَوْمَ الْجُمُعَةِ خَطِيبًا أَوْ خَطَبَ يَوْمَ الْجُمُعَةِ، فَحَمِدَ اللهَ وَأَثْنَى عَلَيْهِ ثُمَّ قَالَ: يَا أَيُّهَا النَّاسُ إِنَّكُمْ تَأْكُلُونَ شَجَرَتَيْنِ لَا أُرَاهُمَا إِلَّا خَبِيثَتَيْنِ هَذَا الثُّومُ وَهَذَا الْبَصَلُ، وَلَقَدْ كُنْتُ أَرَى الرَّجُلَ عَلَى عَهْدِ رَسُولِ اللهِ ﷺ يُوجَدُ رِيحُهُ مِنْهُ فَيُؤْخَذُ بِيَدِهِ حَتَّى يُخْرَجَ إِلَى الْبَقِيعِ، فَمَنْ كَانَ آكِلَهَا [لَا بُدَّ][2] فَلْيُمِتْهَا طَبْخًا. [م: ٥٦٧، تحفة ١٠٦٤٦]

١٠١٥ ـ حَدَّثَنَا أَبُو مَرْوَانَ الْعُثْمَانِيُّ، حَدَّثَنَا إِبْرَاهِيمُ بْنُ سَعْدٍ، عَنِ ابْنِ شِهَابٍ، عَنْ سَعِيدِ بْنِ الْمُسَيَّبِ عَنْ أَبِي هُرَيْرَةَ قَالَ: قَالَ رَسُولُ اللهِ ﷺ مَنْ أَكَلَ مِنْ هَذِهِ الشَّجَرَةِ الثُّومِ فَلَا يُؤْذِينَا بِهَا فِي مَسْجِدِنَا هَذَا. قَالَ إِبْرَاهِيمُ: وَكَانَ أَبِي يَزِيدُ فِيهِ: الْكُرَّاثَ وَالْبَصَلَ، عَنِ[3] النَّبِيِّ ﷺ يَعْنِي أَنَّهُ يَزِيدُ عَلَى حَدِيثِ أَبِي هُرَيْرَةَ فِي الثُّومِ. [م: ٥٦٣، تحفة ١٣١١١]

١٠١٦ ـ حَدَّثَنَا مُحَمَّدُ بْنُ الصَّبَّاحِ، حَدَّثَنَا عَبْدُاللهِ بْنُ رَجَاءٍ الْمَكِّيُّ، عَنْ عُبَيْدِاللهِ بْنِ عُمَرَ، عَنْ نَافِعٍ عَنِ ابْنِ عُمَرَ قَالَ: قَالَ رَسُولُ اللهِ ﷺ: مَنْ أَكَلَ مِنْ هَذِهِ الشَّجَرَةِ شَيْئًا فَلَا يَأْتِيَنَّ الْمَسْجِدَ. [خ: ٨٥٣، م: ٥٦١، تحفة ٧٩٢٨]

٥٩ ـ بَابُ الْمُصَلِّي يُسَلَّمُ عَلَيْهِ كَيْفَ يَرُدُّ

١٠١٧ ـ حَدَّثَنَا عَلِيُّ بْنُ مُحَمَّدٍ الطَّنَافِسِيُّ قَالَ: حَدَّثَنَا سُفْيَانُ بْنُ عُيَيْنَةَ، عَنْ زَيْدِ بْنِ أَسْلَمَ عَنْ عَبْدِاللهِ بْنِ عُمَرَ قَالَ: أَتَى رَسُولُ اللهِ ﷺ مَسْجِدَ قُبَاءٍ يُصَلِّي فِيهِ، فَجَاءَتْ رِجَالٌ مِنَ الأَنْصَارِ يُسَلِّمُونَ عَلَيْهِ، فَسَأَلْتُ صُهَيْبًا وَكَانَ مَعَهُ، كَيْفَ كَانَ رَسُولُ اللهِ ﷺ يَرُدُّ عَلَيْهِمْ؟ قَالَ: كَانَ يُشِيرُ بِيَدِهِ. [ن: ١١٨٦، تحفة ٤٩٦٧]

١٠١٨ ـ حَدَّثَنَا مُحَمَّدُ بْنُ رُمْحٍ الْمِصْرِيُّ، أَنْبَأَنَا اللَّيْثُ بْنُ سَعْدٍ، عَنْ أَبِي الزُّبَيْرِ عَنْ جَابِرٍ قَالَ: بَعَثَنِي النَّبِيُّ ﷺ لِحَاجَةٍ، ثُمَّ أَدْرَكْتُهُ وَهُوَ يُصَلِّي، فَسَلَّمْتُ عَلَيْهِ، فَأَشَارَ إِلَيَّ، فَلَمَّا فَرَغَ دَعَانِي، فَقَالَ: إِنَّكَ سَلَّمْتَ عَلَيَّ آنِفًا وَأَنَا أُصَلِّي. [م: ٥٤٠، تحفة ٢٩١٣]

١٠١٩ ـ حَدَّثَنَا أَحْمَدُ بْنُ سَعِيدٍ الدَّارِمِيُّ، حَدَّثَنَا النَّضْرُ بْنُ شُمَيْلٍ، حَدَّثَنَا يُونُسُ بْنُ أَبِي إِسْحَاقَ، عَنْ أَبِي إِسْحَاقَ، عَنْ أَبِي الأَحْوَصِ عَنْ عَبْدِاللهِ قَالَ: كُنَّا نُسَلِّمُ فِي الصَّلَاةِ، فَقِيلَ لَنَا: إِنَّ فِي الصَّلَاةِ لَشُغْلًا. [خ: ١١٩٩، م: ٥٣٨، تحفة ٩٥٢٥]

٦٠ ـ بَابُ مَنْ صلَّى[4] لِغَيْرِ[5] الْقِبْلَةِ وَهُوَ لَا يَعْلَمُ

١٠٢٠ ـ حَدَّثَنَا يَحْيَى بْنُ حَكِيمٍ، حَدَّثَنَا أَبُو دَاوُدَ، حَدَّثَنَا أَشْعَثُ بْنُ سَعِيدٍ أَبُو الرَّبِيعِ السَّمَّانُ، عَنْ عَاصِمِ بْنِ عُبَيْدِاللهِ، عَنْ عَبْدِاللهِ بْنِ عَامِرِ بْنِ رَبِيعَةَ عَنْ أَبِيهِ قَالَ: كُنَّا مَعَ رَسُولِ اللهِ ﷺ فِي سَفَرٍ، فَتَغَيَّمَتِ السَّمَاءُ وَأَشْكَلَتْ عَلَيْنَا الْقِبْلَةُ، فَصَلَّيْنَا وَأَعْلَمْنَا، فَلَمَّا طَلَعَتِ الشَّمْسُ إِذَا نَحْنُ قَدْ صَلَّيْنَا لِغَيْرِ الْقِبْلَةِ، فَذَكَرْنَا ذَلِكَ لِلنَّبِيِّ ﷺ فَأَنْزَلَ اللهُ ﴿فَأَيْنَمَا تُوَلُّوا فَثَمَّ وَجْهُ اللَّهِ﴾ [البقرة: ١١٥]. [ت: ٣٤٥، تحفة ٥٠٣٥]

---

(١) بفتح الميم وضمها قاله النووي.
(٢) زيادة من مراد وباريس.
(٣) في التيمورية: «على».
(٤) في المطبوع: «يصلي».
(٥) في الأزهرية: «إلى غير».

٦١ ـ بَابُ الْمُصَلِّي يَتَنَخَّمُ

١٠٢١ ـ **حَدَّثَنَا** أَبُو بَكْرِ بْنُ أَبِي شَيْبَةَ، حَدَّثَنَا وَكِيعٌ، عَنْ سُفْيَانَ، عَنْ مَنْصُورٍ، عَنْ رِبْعِيِّ بْنِ حِرَاشٍ عَنْ طَارِقِ بْنِ عَبْدِاللهِ الْمُحَارِبِيِّ قَالَ: قَالَ النَّبِيُّ ﷺ: إِذَا صَلَّيْتَ فَلَا تَبْزُقَنَّ بَيْنَ يَدَيْكَ، وَلَا عَنْ يَمِينِكَ، وَلَكِنِ ابْزُقْ عَنْ يَسَارِكَ أَوْ تَحْتَ قَدَمِكَ. [ن: ٧٢٦، د: ٤٧٨، ت: ٥٧١، تحفة ٤٩٨٧]

١٠٢٢ ـ **حَدَّثَنَا** أَبُو بَكْرِ بْنُ أَبِي شَيْبَةَ، حَدَّثَنَا إِسْمَاعِيلُ ابْنُ عُلَيَّةَ، عَنِ الْقَاسِمِ بْنِ مِهْرَانَ، عَنْ أَبِي رَافِعٍ عَنْ أَبِي هُرَيْرَةَ أَنَّ رَسُولَ اللهِ ﷺ رَأَى نُخَامَةً فِي قِبْلَةِ الْمَسْجِدِ، فَأَقْبَلَ عَلَى النَّاسِ فَقَالَ: مَا بَالُ أَحَدِكُمْ يَقُومُ مُسْتَقْبِلَهُ رَبُّهُ[1] فَيَتَنَخَّعُ أَمَامَهُ، أَيُحِبُّ أَحَدُكُمْ أَنْ يُسْتَقْبَلَ فَيُتَنَخَّعَ فِي وَجْهِهِ، إِذَا بَزَقَ أَحَدُكُمْ فَلْيَبْزُقَنَّ[2] عَنْ شِمَالِهِ، أَوْ لِيَقُلْ هَكَذَا فِي ثَوْبِهِ، ثُمَّ أَرَانِي إِسْمَاعِيلُ يَبْزُقُ فِي ثَوْبِهِ ثُمَّ يَدْلُكُهُ. [خ:٤٠٨، م: ٥٥٠، تحفة ١٤٦٦٩]

١٠٢٣ ـ **حَدَّثَنَا** هَنَّادُ بْنُ السَّرِيِّ وَعَبْدُاللهِ بْنُ عَامِرِ بْنِ زُرَارَةَ، قَالَا: حَدَّثَنَا أَبُو بَكْرِ بْنُ عَيَّاشٍ، عَنْ عَاصِمٍ، عَنْ أَبِي وَائِلٍ عَنْ حُذَيْفَةَ أَنَّهُ رَأَى شَبَثَ بْنَ رِبْعِيٍّ بَزَقَ بَيْنَ يَدَيْهِ، فَقَالَ: يَا شَبَثُ لَا تَبْزُقْ بَيْنَ يَدَيْكَ، فَإِنَّ رَسُولَ اللهِ ﷺ كَانَ يَنْهَى عَنْ ذَلِكَ، وَقَالَ: إِنَّ الرَّجُلَ إِذَا قَامَ يُصَلِّي أَقْبَلَ اللهُ عَلَيْهِ بِوَجْهِهِ حَتَّى يَنْقَلِبَ أَوْ يُحْدِثَ حَدَثَ سُوءٍ. [تحفة ٣٣٤٩]

١٠٢٤ ـ **حَدَّثَنَا** زَيْدُ بْنُ أَخْزَمَ وَعَبْدَةُ بْنُ عَبْدِاللهِ، قَالَا: حَدَّثَنَا عَبْدُالصَّمَدِ، حَدَّثَنَا حَمَّادُ بْنُ سَلَمَةَ، عَنْ ثَابِتٍ عَنْ أَنَسِ بْنِ مَالِكٍ أَنَّ رَسُولَ اللهِ ﷺ بَزَقَ فِي ثَوْبِهِ وَهُوَ فِي الصَّلَاةِ، ثُمَّ دَلَكَهُ. [خ: ٢٤١، تحفة ٣٨٨]

٦٢ ـ بَابُ مَسْحِ الْحَصَى فِي الصَّلَاةِ

١٠٢٥ ـ **حَدَّثَنَا** أَبُو بَكْرِ بْنُ أَبِي شَيْبَةَ، حَدَّثَنَا أَبُو مُعَاوِيَةَ، عَنِ الأَعْمَشِ، عَنْ أَبِي صَالِحٍ عَنْ أَبِي هُرَيْرَةَ قَالَ: قَالَ رَسُولُ اللهِ ﷺ: مَنْ مَسَّ الْحَصَى فَقَدْ لَغَا. [تحفة ١٢٥٤٩]

١٠٢٦ ـ **حَدَّثَنَا** مُحَمَّدُ بْنُ الصَّبَّاحِ وَعَبْدُالرَّحْمَنِ بْنُ إِبْرَاهِيمَ، قَالَا: حَدَّثَنَا الْوَلِيدُ بْنُ مُسْلِمٍ، حَدَّثَنَا الأَوْزَاعِيُّ، حَدَّثَنِي[3] يَحْيَى بْنُ أَبِي كَثِيرٍ، حَدَّثَنِي أَبُو سَلَمَةَ حَدَّثَنِي مُعَيْقِيبٌ قَالَ: قَالَ رَسُولُ اللهِ ﷺ فِي مَسْحِ الْحَصَى فِي الصَّلَاةِ: إِنْ كُنْتَ فَاعِلًا فَمَرَّةً وَاحِدَةً. [خ: ١٢٠٧، م: ٥٤٦، تحفة ١١٤٨٥]

١٠٢٧ ـ **حَدَّثَنَا** هِشَامُ بْنُ عَمَّارٍ وَمُحَمَّدُ بْنُ الصَّبَّاحِ، قَالَا: حَدَّثَنَا سُفْيَانُ بْنُ عُيَيْنَةَ، عَنِ الزُّهْرِيِّ، عَنْ أَبِي الأَحْوَصِ اللَّيْثِيِّ عَنْ أَبِي ذَرٍّ قَالَ: قَالَ رَسُولُ اللهِ ﷺ: إِذَا قَامَ أَحَدُكُمْ إِلَى الصَّلَاةِ فَإِنَّ الرَّحْمَةَ تُوَاجِهُهُ فَلَا يَمْسَحِ الْحَصَى[4]. [د: ٩٤٥، ت: ٣٧٩، تحفة ١١٩٩٧]

٦٣ ـ بَابُ الصَّلَاةِ عَلَى الْخُمْرَةِ

١٠٢٨ ـ **حَدَّثَنَا** أَبُو بَكْرِ بْنُ أَبِي شَيْبَةَ، حَدَّثَنَا عَبَّادُ بْنُ الْعَوَّامِ، عَنِ الشَّيْبَانِيِّ، عَنْ عَبْدِاللهِ بْنِ شَدَّادٍ حَدَّثَتْنِي مَيْمُونَةُ زَوْجُ النَّبِيِّ ﷺ قَالَتْ: كَانَ رَسُولُ اللهِ ﷺ يُصَلِّي عَلَى الْخُمْرَةِ[5]. [خ: ٣٣٣، م: ٥١٣، تحفة ١٨٠٦٠]

١٠٢٩ ـ **حَدَّثَنَا** أَبُو كُرَيْبٍ، حَدَّثَنَا أَبُو مُعَاوِيَةَ، عَنِ الأَعْمَشِ، عَنْ أَبِي سُفْيَانَ، عَنْ جَابِرٍ عَنْ أَبِي سَعِيدٍ قَالَ: صَلَّى رَسُولُ اللهِ ﷺ عَلَى حَصِيرٍ. [م: ٥١٩، تحفة ٣٩٨٢]

---

(١) في المطبوع: «يعني ربه».
(٢) في التيمورية: «فاليزق».
(٣) في التيمورية: «عن».
(٤) في المطبوع: «بالحصى».
(٥) السجادة.

١٠٣٠ ـ حَدَّثَنَا حَرْمَلَةُ بْنُ يَحْيَى، حَدَّثَنَا عَبْدُاللهِ بْنُ وَهْبٍ، حَدَّثَنِي زَمْعَةُ بْنُ صَالِحٍ، عَنْ عَمْرِو بْنِ دِينَارٍ قَالَ: صَلَّى ابْنُ عَبَّاسٍ وَهُوَ بِالْبَصْرَةِ عَلَى بِسَاطِهِ، ثُمَّ حَدَّثَ أَصْحَابَهُ أَنَّ رَسُولَ اللهِ ﷺ كَانَ يُصَلِّي عَلَى بِسَاطِهِ. [ت: ٣٣١، تحفة ٦٣١٠]

٦٤ ـ بَابُ السُّجُودِ عَلَى الثِّيَابِ فِي الْحَرِّ وَالْبَرْدِ

١٠٣١ ـ حَدَّثَنَا أَبُو بَكْرِ بْنُ أَبِي شَيْبَةَ، حَدَّثَنَا عَبْدُالْعَزِيزِ بْنُ مُحَمَّدٍ الدَّرَاوَرْدِيُّ، عَنْ إِسْمَاعِيلَ بْنِ أَبِي حَبِيبَةَ عَنْ عَبْدِاللهِ بْنِ عَبْدِالرَّحْمَنِ قَالَ: جَاءَنَا النَّبِيُّ ﷺ [فَصَلَّى بِنَا][1] فِي مَسْجِدِ بَنِي عَبْدِالأَشْهَلِ، فَرَأَيْتُهُ وَاضِعًا يَدَيْهِ عَلَى ثَوْبِهِ إِذَا سَجَدَ. [تحفة ٦٥٧٨]

١٠٣٢ ـ حَدَّثَنَا جَعْفَرُ بْنُ مُسَافِرٍ، حَدَّثَنَا إِسْمَاعِيلُ بْنُ أَبِي أُوَيْسٍ، أَخْبَرَنِي إِبْرَاهِيمُ بْنُ إِسْمَاعِيلَ الأَشْهَلِيُّ، عَنْ عَبْدِاللهِ بْنِ عَبْدِالرَّحْمَنِ بْنِ ثَابِتِ بْنِ الصَّامِتِ[2]، عَنْ أَبِيهِ عَنْ جَدِّهِ أَنَّ رَسُولَ اللهِ ﷺ صَلَّى فِي بَنِي عَبْدِالأَشْهَلِ وَعَلَيْهِ كِسَاءٌ مُتَلَفِّفٌ بِهِ يَضَعُ يَدَيْهِ عَلَيْهِ يَقِيهِ بَرْدَ الْحَصَى. [تحفة ٢٠٦١]

١٠٣٣ ـ حَدَّثَنَا إِسْحَاقُ بْنُ إِبْرَاهِيمَ بْنِ حَبِيبٍ، حَدَّثَنَا بِشْرُ بْنُ الْمُفَضَّلِ، عَنْ غَالِبٍ الْقَطَّانِ، عَنْ بَكْرِ بْنِ عَبْدِاللهِ عَنْ أَنَسِ بْنِ مَالِكٍ قَالَ: كُنَّا نُصَلِّي مَعَ النَّبِيِّ ﷺ فِي شِدَّةِ الْحَرِّ، فَإِذَا لَمْ يَقْدِرْ أَحَدٌ مِنَّا[3] أَنْ يُمَكِّنَ جَبْهَتَهُ بَسَطَ ثَوْبَهُ فَسَجَدَ عَلَيْهِ. [خ: ٣٨٥، م: ٦٢٠، تحفة ٢٥٠]

٦٥ ـ بَابُ التَّسْبِيحِ لِلرِّجَالِ فِي الصَّلَاةِ وَالتَّصْفِيقِ لِلنِّسَاءِ

١٠٣٤ ـ حَدَّثَنَا أَبُو بَكْرِ بْنُ أَبِي شَيْبَةَ وَهِشَامُ بْنُ عَمَّارٍ، قَالَا: حَدَّثَنَا سُفْيَانُ بْنُ عُيَيْنَةَ، عَنِ الزُّهْرِيِّ، عَنْ أَبِي سَلَمَةَ عَنْ أَبِي هُرَيْرَةَ أَنَّ رَسُولَ اللهِ ﷺ قَالَ: التَّسْبِيحُ لِلرِّجَالِ، وَالتَّصْفِيقُ لِلنِّسَاءِ. [خ: ١٢٠٣، م: ٤٢٢، تحفة ١٥١٤١]

١٠٣٥ ـ حَدَّثَنَا هِشَامُ بْنُ عَمَّارٍ وَسَهْلُ بْنُ أَبِي سَهْلٍ، قَالَا: حَدَّثَنَا سُفْيَانُ بْنُ عُيَيْنَةَ، عَنْ أَبِي حَازِمٍ عَنْ سَهْلِ بْنِ سَعْدٍ السَّاعِدِيِّ أَنَّ رَسُولَ اللهِ ﷺ قَالَ: التَّسْبِيحُ لِلرِّجَالِ، وَالتَّصْفِيقُ لِلنِّسَاءِ. [خ: ٦٨٤، م: ٤٢١، تحفة ٤٦٩٤]

١٠٣٦ ـ حَدَّثَنَا سُوَيْدُ بْنُ سَعِيدٍ، حَدَّثَنَا يَحْيَى بْنُ سُلَيْمٍ، عَنْ إِسْمَاعِيلَ بْنِ أُمَيَّةَ وَعُبَيْدِاللهِ، عَنْ نَافِعٍ أَنَّهُ كَانَ يَقُولُ: قَالَ ابْنُ عُمَرَ: رَخَّصَ رَسُولُ اللهِ ﷺ لِلنِّسَاءِ فِي التَّصْفِيقِ، وَلِلرِّجَالِ فِي التَّسْبِيحِ. [تحفة ٧٥٠٨]

٦٦ ـ بَابُ الصَّلَاةِ فِي النِّعَالِ

١٠٣٧ ـ حَدَّثَنَا أَبُو بَكْرِ بْنُ أَبِي شَيْبَةَ، حَدَّثَنَا غُنْدَرٌ، عَنْ شُعْبَةَ، عَنِ النُّعْمَانِ بْنِ سَالِمٍ، عَنِ ابْنِ أَبِي أَوْسٍ قَالَ: كَانَ جَدِّي أَوْسٌ [أَحْيَانًا][4] يُصَلِّي فَيُشِيرُ إِلَيَّ وَهُوَ فِي الصَّلَاةِ فَأُعْطِيهِ نَعْلَهُ[5] وَيَقُولُ: رَأَيْتُ رَسُولَ اللهِ ﷺ يُصَلِّي فِي نَعْلَيْهِ. [تحفة ١٧٤٢]

١٠٣٨ ـ حَدَّثَنَا بِشْرُ بْنُ هِلَالٍ الصَّوَّافُ، حَدَّثَنَا يَزِيدُ بْنُ زُرَيْعٍ، عَنْ حُسَيْنٍ الْمُعَلِّمِ، عَنْ عَمْرِو بْنِ شُعَيْبٍ، عَنْ أَبِيهِ عَنْ جَدِّهِ قَالَ: رَأَيْتُ رَسُولَ اللهِ ﷺ يُصَلِّي حَافِيًا وَمُنْتَعِلًا. [د: ٦٥٣، تحفة ٨٦٨٦]

---

(١) زيادة من مراد وباريس.
(٢) في التيمورية: «صامت».
(٣) في المطبوع: «أحدنا».
(٤) زيادة من مراد وباريس.
(٥) في المطبوع: «نعليه».

١٠٣٩ ـ حَدَّثَنَا عَلِيُّ بْنُ مُحَمَّدٍ، حَدَّثَنَا يَحْيَى بْنُ آدَمَ، حَدَّثَنَا زُهَيْرٌ، عَنْ أَبِي إِسْحَاقَ، عَنْ عَلْقَمَةَ عَنْ عَبْدِاللهِ قَالَ: لَقَدْ رَأَيْنَا رَسُولَ اللهِ ﷺ يُصَلِّي فِي النَّعْلَيْنِ [وَالْخُفَّيْنِ][1]. [تحفة ٩٤٧٣]

٦٧ ـ بَابُ كَفِّ الشَّعَرِ وَالثَّوْبِ فِي الصَّلَاةِ

١٠٤٠ ـ حَدَّثَنَا بِشْرُ بْنُ مُعَاذٍ الضَّرِيرُ، حَدَّثَنَا حَمَّادُ بْنُ زَيْدٍ وَأَبُو عَوَانَةَ، عَنْ عَمْرِو بْنِ دِينَارٍ، عَنْ طَاوُسٍ عَنِ ابْنِ عَبَّاسٍ قَالَ: قَالَ النَّبِيُّ ﷺ: أُمِرْتُ أَنْ لَا أَكُفَّ شَعَرًا، وَلَا ثَوْبًا. [خ: ٨٠٩، م: ٤٩٠، تحفة ٥٧٣٤]

١٠٤١ ـ حَدَّثَنَا مُحَمَّدُ بْنُ عَبْدِاللهِ بْنِ نُمَيْرٍ، حَدَّثَنَا عَبْدُاللهِ بْنُ إِدْرِيسَ، عَنِ الأَعْمَشِ، عَنْ أَبِي وَائِلٍ عَنْ عَبْدِاللهِ قَالَ: أُمِرْنَا أَلَّا نَكُفَّ شَعَرًا، وَلَا ثَوْبًا، وَلَا نَتَوَضَّأَ مِنْ مَوْطِئٍ[2]. [د: ٢٠٤، تحفة ٩٢٦٨]

١٠٤٢ ـ حَدَّثَنَا بَكْرُ بْنُ خَلَفٍ، حَدَّثَنَا خَالِدُ بْنُ الْحَارِثِ، عَنْ شُعْبَةَ ح وحَدَّثَنَا مُحَمَّدُ بْنُ بَشَّارٍ، حَدَّثَنَا مُحَمَّدُ بْنُ جَعْفَرٍ، حَدَّثَنَا شُعْبَةُ، أَخْبَرَنِي مُخَوَّلُ بْنُ رَاشِدٍ قَالَ: سَمِعْتُ أَبَا سَعْدٍ رَجُلًا مِنْ أَهْلِ الْمَدِينَةِ يَقُولُ: رَأَيْتُ أَبَا رَافِعٍ مَوْلَى رَسُولِ اللهِ ﷺ رَأَى الْحَسَنَ بْنَ عَلِيٍّ وَهُوَ يُصَلِّي وَقَدْ عَقَصَ[3] شَعْرَهُ، فَأَطْلَقَهُ أَوْ نَهَى عَنْهُ، وَقَالَ: نَهَى رَسُولُ اللهِ ﷺ أَنْ يُصَلِّيَ الرَّجُلُ وَهُوَ عَاقِصٌ شَعَرَهُ. [تحفة ١٢٠٢٩]

٦٨ ـ بَابُ الْخُشُوعِ فِي الصَّلَاةِ

١٠٤٣ ـ حَدَّثَنَا عُثْمَانُ بْنُ أَبِي شَيْبَةَ، حَدَّثَنَا طَلْحَةُ بْنُ يَحْيَى، عَنْ يُونُسَ، عَنِ الزُّهْرِيِّ، عَنْ سَالِمٍ عَنِ ابْنِ عُمَرَ قَالَ: قَالَ رَسُولُ اللهِ ﷺ: لَا تَرْفَعُوا أَبْصَارَكُمْ إِلَى السَّمَاءِ أَنْ تُلْتَمَعَ[4] يَعْنِي فِي الصَّلَاةِ. [تحفة ٧٠١٧]

١٠٤٤ ـ حَدَّثَنَا نَصْرُ بْنُ عَلِيٍّ الْجَهْضَمِيُّ، حَدَّثَنَا عَبْدُالأَعْلَى، حَدَّثَنَا سَعِيدٌ، عَنْ قَتَادَةَ عَنْ أَنَسِ بْنِ مَالِكٍ قَالَ: صَلَّى رَسُولُ اللهِ ﷺ يَوْمًا بِأَصْحَابِهِ، فَلَمَّا قَضَى الصَّلَاةَ أَقْبَلَ عَلَى الْقَوْمِ بِوَجْهِهِ، فَقَالَ: مَا بَالُ أَقْوَامٍ يَرْفَعُونَ أَبْصَارَهُمْ إِلَى السَّمَاءِ، حَتَّى اشْتَدَّ قَوْلُهُ فِي ذَلِكَ: لَيَنْتَهُنَّ عَنْ ذَلِكَ أَوْ لَيَخْطَفَنَّ اللهُ أَبْصَارَهُمْ. [خ: ٧٥٠، تحفة ١١٧٣]

١٠٤٥ ـ حَدَّثَنَا مُحَمَّدُ بْنُ بَشَّارٍ، حَدَّثَنَا عَبْدُالرَّحْمَنِ، حَدَّثَنَا سُفْيَانُ، عَنِ الأَعْمَشِ، عَنِ الْمُسَيَّبِ بْنِ رَافِعٍ، عَنْ تَمِيمِ بْنِ طَرَفَةَ عَنْ جَابِرِ بْنِ سَمُرَةَ أَنَّ النَّبِيَّ ﷺ قَالَ: لَيَنْتَهِيَنَّ أَقْوَامٌ يَرْفَعُونَ أَبْصَارَهُمْ إِلَى السَّمَاءِ أَوْ لَا تَرْجِعُ أَبْصَارُهُمْ. [م: ٤٢٨، تحفة ٢١٣٠]

١٠٤٦ ـ[5] حَدَّثَنَا حُمَيْدُ بْنُ مَسْعَدَةَ وَأَبُو بَكْرِ بْنُ خَلَّادٍ، قَالَا: حَدَّثَنَا نُوحُ بْنُ قَيْسٍ، حَدَّثَنَا عَمْرُو بْنُ مَالِكٍ، عَنْ أَبِي الْجَوْزَاءِ عَنِ ابْنِ عَبَّاسٍ قَالَ: كَانَتِ امْرَأَةٌ تُصَلِّي خَلْفَ النَّبِيِّ ﷺ حَسْنَاءُ مِنْ أَحْسَنِ النَّاسِ، فَكَانَ بَعْضُ الْقَوْمِ يَسْتَقْدِمُ فِي الصَّفِّ الأَوَّلِ لِئَلَّا يَرَاهَا، وَيَسْتَأْخِرُ بَعْضُهُمْ حَتَّى يَكُونَ فِي الصَّفِّ الْمُؤَخَّرِ، فَإِذَا رَكَعَ قَالَ هَكَذَا يَنْظُرُ مِنْ تَحْتِ إِبْطِهِ، فَأَنْزَلَ اللهُ ﷻ: ﴿وَلَقَدْ عَلِمْنَا الْمُسْتَقْدِمِينَ مِنكُمْ وَلَقَدْ عَلِمْنَا الْمُسْتَأْخِرِينَ ﴿٢٤﴾﴾ [الحجر: ٢٤] فِي شَأْنِهَا. [ن: ٨٧٠، ت: ٣١٢٢، تحفة ٥٣٦٤]

٦٩ ـ بَابُ الصَّلَاةِ فِي الثَّوْبِ الْوَاحِدِ

١٠٤٧ ـ حَدَّثَنَا أَبُو بَكْرِ بْنُ أَبِي شَيْبَةَ وَهِشَامُ بْنُ عَمَّارٍ، قَالَا: حَدَّثَنَا سُفْيَانُ بْنُ عُيَيْنَةَ، عَنِ الزُّهْرِيِّ، عَنْ

---

(١) زيادة من مراد وباريس.

(٢) بفتح الميم وسكون الواو وكسر الطاء، قال الخطابي: الموطئ ما يوطأ في الطريق من الأذى.

(٣) جمعه وسط رأسه.

(٤) أي: لئلا تختلس وتختطف بسرعة.

(٥) وقد استغربه ابن كثير وأطال شيخنا النفس في الرد عليه في الصحيحة (٢٤٧٢).

سَعِيدِ بْنِ الْمُسَيَّبِ عَنْ أَبِي هُرَيْرَةَ قَالَ: أَتَى رَجُلٌ النَّبِيَّ ﷺ فَقَالَ: يَا رَسُولَ اللهِ أَحَدُنَا يُصَلِّي فِي الثَّوْبِ الْوَاحِدِ، فَقَالَ النَّبِيُّ ﷺ: أَوَكُلُّكُمْ يَجِدُ ثَوْبَيْنِ. [خ: ٣٥٨، م: ٥١٥، تحفة ١٣١٤٥]

١٠٤٨ ـ حَدَّثَنَا أَبُو كُرَيْبٍ، حَدَّثَنَا عُمَرُ بْنُ عُبَيْدٍ، عَنِ الأَعْمَشِ، عَنْ أَبِي سُفْيَانَ، عَنْ جَابِرٍ حَدَّثَنِي أَبُو سَعِيدٍ الْخُدْرِيُّ أَنَّهُ دَخَلَ عَلَى رَسُولِ اللهِ ﷺ وَهُوَ يُصَلِّي فِي ثَوْبٍ وَاحِدٍ مُتَوَشِّحًا بِهِ. [م: ٥١٩، تحفة ٣٩٨٢]

١٠٤٩ ـ حَدَّثَنَا أَبُو بَكْرِ بْنُ أَبِي شَيْبَةَ، حَدَّثَنَا وَكِيعٌ، عَنْ هِشَامِ بْنِ عُرْوَةَ، عَنْ أَبِيهِ عَنْ عُمَرَ بْنِ أَبِي سَلَمَةَ قَالَ: رَأَيْتُ رَسُولَ اللهِ ﷺ يُصَلِّي فِي ثَوْبٍ وَاحِدٍ مُتَوَشِّحًا بِهِ، وَاضِعًا طَرَفَيْهِ عَلَى عَاتِقَيْهِ(١). [خ: ٣٥٤، م: ٥١٧، تحفة ١٠٦٨٤]

١٠٥٠ ـ حَدَّثَنَا أَبُو إِسْحَاقَ الشَّافِعِيُّ إِبْرَاهِيمُ بْنُ مُحَمَّدِ بْنِ الْعَبَّاسِ، حَدَّثَنَا مُحَمَّدُ بْنُ حَنْظَلَةَ بْنِ مُحَمَّدِ بْنِ عَبَّادٍ الْمَخْزُومِيُّ، عَنْ مَعْرُوفِ بْنِ مُشْكَانَ، عَنْ عَبْدِالرَّحْمَنِ بْنِ كَيْسَانَ عَنْ أَبِيهِ قَالَ: رَأَيْتُ رَسُولَ اللهِ ﷺ يُصَلِّي بِالْبِئْرِ الْعُلْيَا فِي ثَوْبٍ. [تحفة ١١١٧٠]

١٠٥١ ـ حَدَّثَنَا أَبُو بَكْرِ بْنُ أَبِي شَيْبَةَ، حَدَّثَنَا مُحَمَّدُ بْنُ بِشْرٍ، حَدَّثَنَا عَمْرُو بْنُ كَثِيرٍ، حَدَّثَنَا ابْنُ كَيْسَانَ عَنْ أَبِيهِ قَالَ: رَأَيْتُ النَّبِيَّ ﷺ يُصَلِّي الظُّهْرَ وَالْعَصْرَ فِي ثَوْبٍ وَاحِدٍ مُتَلَبِّبًا بِهِ(٢). [تحفة ١١١٧٠]

٧٠ ـ بَابُ سُجُودِ الْقُرْآنِ

١٠٥٢ ـ حَدَّثَنَا أَبُو بَكْرِ بْنُ أَبِي شَيْبَةَ، حَدَّثَنَا أَبُو مُعَاوِيَةَ، عَنِ الأَعْمَشِ، عَنْ أَبِي صَالِحٍ عَنْ أَبِي هُرَيْرَةَ قَالَ: قَالَ رَسُولُ اللهِ ﷺ: إِذَا قَرَأَ ابْنُ آدَمَ السَّجْدَةَ فَسَجَدَ اعْتَزَلَ الشَّيْطَانُ يَبْكِي يَقُولُ: يَا وَيْلَهُ أُمِرَ ابْنُ آدَمَ بِالسُّجُودِ فَسَجَدَ فَلَهُ الْجَنَّةُ، وَأُمِرْتُ بِالسُّجُودِ فَأَبَيْتُ فَلِيَ النَّارُ. [م: ٨١، تحفة ١٢٥٢٤]

١٠٥٣ ـ حَدَّثَنَا أَبُو بَكْرِ بْنُ خَلَّادٍ الْبَاهِلِيُّ، حَدَّثَنَا مُحَمَّدُ بْنُ يَزِيدَ بْنِ خُنَيْسٍ، عَنِ الْحَسَنِ بْنِ مُحَمَّدِ بْنِ عُبَيْدِاللهِ بْنِ أَبِي يَزِيدَ قَالَ: قَالَ لِي ابْنُ جُرَيْجٍ: يَا حَسَنُ، أَخْبَرَنِي جَدُّكَ عُبَيْدُاللهِ بْنُ أَبِي يَزِيدَ عَنِ ابْنِ عَبَّاسٍ قَالَ: كُنْتُ عِنْدَ النَّبِيِّ ﷺ فَأَتَاهُ رَجُلٌ فَقَالَ: إِنِّي رَأَيْتُ الْبَارِحَةَ فِيمَا يَرَى النَّائِمُ كَأَنِّي أُصَلِّي إِلَى أَصْلِ شَجَرَةٍ، فَقَرَأْتُ السَّجْدَةَ(٣) فَسَجَدَتِ الشَّجَرَةُ لِسُجُودِي، فَسَمِعْتُهَا تَقُولُ: اللهُمَّ احْطُطْ عَنِّي بِهَا وِزْرًا، وَاكْتُبْ لِي بِهَا أَجْرًا، وَاجْعَلْهَا لِي عِنْدَكَ ذُخْرًا. قَالَ ابْنُ عَبَّاسٍ: فَرَأَيْتُ النَّبِيَّ ﷺ قَرَأَ السَّجْدَةَ فَسَجَدَ، فَسَمِعْتُهُ يَقُولُ فِي سُجُودِهِ مِثْلَ الَّذِي أَخْبَرَهُ الرَّجُلُ عَنْ قَوْلِ الشَّجَرَةِ. [ت: ٥٧٩، تحفة ٥٨٦٧]

١٠٥٤ ـ حَدَّثَنَا عَلِيُّ بْنُ عَمْرٍو الأَنْصَارِيُّ، حَدَّثَنَا يَحْيَى بْنُ سَعِيدٍ الأُمَوِيُّ، عَنِ ابْنِ جُرَيْجٍ، عَنْ مُوسَى بْنِ عُقْبَةَ، عَنْ عَبْدِاللهِ بْنِ الْفَضْلِ، عَنِ الأَعْرَجِ، عَنْ عُبَيْدِاللهِ بْنِ أَبِي رَافِعٍ عَنْ عَلِيٍّ رَضِيَ اللهُ عَنْهُ أَنَّ النَّبِيَّ ﷺ كَانَ إِذَا سَجَدَ قَالَ: اللهُمَّ لَكَ سَجَدْتُ، وَبِكَ آمَنْتُ، وَلَكَ أَسْلَمْتُ، أَنْتَ رَبِّي، سَجَدَ وَجْهِي لِلَّذِي شَقَّ سَمْعَهُ وَبَصَرَهُ، تَبَارَكَ اللهُ أَحْسَنُ الْخَالِقِينَ. [م: ٧٧١، تحفة ١٠٢٢٨]

٧١ ـ [بَابُ](٤) عَدَدِ سُجُودِ الْقُرْآنِ

١٠٥٥ ـ حَدَّثَنَا حَرْمَلَةُ بْنُ يَحْيَى الْمِصْرِيُّ، حَدَّثَنَا عَبْدُاللهِ بْنُ وَهْبٍ، أَخْبَرَنِي عَمْرُو بْنُ الْحَارِثِ، عَنِ

---

(١) في التيمورية: «عاتقه».
(٢) أي: جمعه عليه.
(٣) في المطبوع: «فسجدتُ».
(٤) زيادة من المحمودية.

ابْنِ أَبِي هِلَالٍ، عَنْ عُمَرَ الدِّمَشْقِيِّ، عَنْ أُمِّ الدَّرْدَاءِ قَالَتْ: حَدَّثَنِي أَبُو الدَّرْدَاءِ أَنَّهُ سَجَدَ مَعَ النَّبِيِّ ﷺ إِحْدَى عَشْرَةَ سَجْدَةً مِنْهُنَّ النَّجْمُ. [ت: ٥٦٨، تحفة ١٠٩٩٣]

١٠٥٦ ـ حَدَّثَنَا مُحَمَّدُ بْنُ يَحْيَى، حَدَّثَنَا سُلَيْمَانُ بْنُ عَبْدِالرَّحْمَنِ الدِّمَشْقِيُّ، حَدَّثَنَا عُثْمَانُ بْنُ فَائِدٍ، حَدَّثَنَا عَاصِمُ بْنُ رَجَاءِ بْنِ حَيْوَةَ، عَنِ الْمَهْدِيِّ بْنِ عَبْدِالرَّحْمَنِ بْنِ عُيَيْنَةَ بْنِ خَاطِرٍ قَالَ: حَدَّثَتْنِي عَمَّتِي أُمُّ الدَّرْدَاءِ عَنْ أَبِي الدَّرْدَاءِ قَالَ: سَجَدْتُ مَعَ النَّبِيِّ ﷺ إِحْدَى عَشْرَةَ سَجْدَةً لَيْسَ فِيهَا مِنَ الْمُفَصَّلِ شَيْءٌ: الأَعْرَافُ، وَالرَّعْدُ، وَالنَّحْلُ، وَبَنِي إِسْرَائِيلَ، وَمَرْيَمُ، وَالْحَجُّ، وَسَجْدَةُ الْفُرْقَانِ، وَسُلَيْمَانُ: سُورَةُ النَّمْلِ، وَالسَّجْدَةُ وَ[فِي][1] ص، وَسَجْدَةُ الْحَوَامِيمِ. [ت: ٥٦٨، تحفة ١٠٩٩٧]

١٠٥٧ ـ حَدَّثَنَا مُحَمَّدُ بْنُ يَحْيَى، حَدَّثَنَا ابْنُ أَبِي مَرْيَمَ، عَنْ نَافِعِ بْنِ يَزِيدَ، حَدَّثَنَا الْحَارِثُ بْنُ سَعِيدٍ الْعُتَقِيُّ، عَنْ عَبْدِاللهِ بْنِ مُنَيْنٍ مِنْ بَنِي عَبْدِ كُلَالٍ[2] عَنْ عَمْرِو بْنِ الْعَاصِ أَنَّ رَسُولَ اللهِ ﷺ أَقْرَأَهُ خَمْسَ عَشْرَةَ سَجْدَةً فِي الْقُرْآنِ مِنْهَا ثَلَاثٌ فِي الْمُفَصَّلِ، وَفِي الْحَجِّ سَجْدَتَيْنِ. [د: ١٤٠١، تحفة ١٠٧٣٥]

١٠٥٨ ـ حَدَّثَنَا أَبُو بَكْرِ بْنُ أَبِي شَيْبَةَ، حَدَّثَنَا سُفْيَانُ بْنُ عُيَيْنَةَ، عَنْ أَيُّوبَ بْنِ مُوسَى، عَنْ عَطَاءِ بْنِ مِينَاءَ عَنْ أَبِي هُرَيْرَةَ قَالَ: سَجَدْنَا مَعَ رَسُولِ اللهِ ﷺ فِي إِذَا السَّمَاءُ انْشَقَّتْ وَاقْرَأْ بِاسْمِ رَبِّكَ. [خ: ٧٦٦، م: ٥٧٨، تحفة ١٤٢٠٦]

١٠٥٩ ـ حَدَّثَنَا أَبُو بَكْرِ بْنُ أَبِي شَيْبَةَ، حَدَّثَنَا سُفْيَانُ بْنُ عُيَيْنَةَ، عَنْ يَحْيَى بْنِ سَعِيدٍ، عَنْ أَبِي بَكْرِ بْنِ مُحَمَّدِ بْنِ عَمْرِو بْنِ حَزْمٍ، عَنْ عُمَرَ بْنِ عَبْدِالْعَزِيزِ، عَنْ أَبِي بَكْرِ بْنِ عَبْدِالرَّحْمَنِ بْنِ الْحَارِثِ بْنِ هِشَامٍ عَنْ أَبِي هُرَيْرَةَ أَنَّ النَّبِيَّ ﷺ سَجَدَ فِي إِذَا السَّمَاءُ انْشَقَّتْ.

قَالَ أَبُو بَكْرِ بْنُ أَبِي شَيْبَةَ: هَذَا الْحَدِيثُ مِنْ حَدِيثِ يَحْيَى بْنِ سَعِيدٍ مَا سَمِعْتُ أَحَدًا يَذْكُرُهُ غَيْرَهُ. [خ: ٧٦٦، م: ٥٧٨، تحفة ١٤٨٦٥]

٧٢ ـ بَابُ إِتْمَامِ الصَّلَاةِ

١٠٦٠ ـ حَدَّثَنَا أَبُو بَكْرِ بْنُ أَبِي شَيْبَةَ، حَدَّثَنَا عَبْدُاللهِ بْنُ نُمَيْرٍ، عَنْ عُبَيْدِاللهِ بْنِ عُمَرَ، عَنْ سَعِيدِ بْنِ أَبِي سَعِيدٍ عَنْ أَبِي هُرَيْرَةَ أَنَّ رَجُلًا دَخَلَ الْمَسْجِدَ فَصَلَّى وَرَسُولُ اللهِ ﷺ فِي نَاحِيَةٍ مِنَ الْمَسْجِدِ، فَجَاءَ فَسَلَّمَ، فَقَالَ: وَعَلَيْكَ، فَارْجِعْ فَصَلِّ فَإِنَّكَ لَمْ تُصَلِّ، فَرَجَعَ فَصَلَّى، ثُمَّ جَاءَ فَسَلَّمَ عَلَى النَّبِيِّ ﷺ، فَقَالَ: وَعَلَيْكَ، فَارْجِعْ فَصَلِّ فَإِنَّكَ لَمْ تُصَلِّ بَعْدُ، قَالَ فِي الثَّالِثَةِ: فَعَلِّمْنِي يَا رَسُولَ اللهِ، قَالَ: إِذَا قُمْتَ إِلَى الصَّلَاةِ فَأَسْبِغِ الْوُضُوءَ، ثُمَّ اسْتَقْبِلِ الْقِبْلَةَ وَكَبِّرْ، ثُمَّ اقْرَأْ مَا تَيَسَّرَ مَعَكَ مِنَ الْقُرْآنِ، ثُمَّ ارْكَعْ حَتَّى تَطْمَئِنَّ رَاكِعًا، ثُمَّ ارْفَعْ حَتَّى تَطْمَئِنَّ قَائِمًا، ثُمَّ اسْجُدْ حَتَّى تَطْمَئِنَّ سَاجِدًا، ثُمَّ ارْفَعْ رَأْسَكَ حَتَّى تَسْتَوِيَ قَاعِدًا، ثُمَّ افْعَلْ ذَلِكَ فِي صَلَاتِكَ كُلِّهَا. [خ: ٧٥٧، م: ٣٩٧، تحفة ١٢٩٨٣]

١٠٦١ ـ حَدَّثَنَا مُحَمَّدُ بْنُ بَشَّارٍ، حَدَّثَنَا أَبُو عَاصِمٍ، حَدَّثَنَا عَبْدُالْحَمِيدِ بْنُ جَعْفَرٍ، حَدَّثَنَا مُحَمَّدُ بْنُ عَمْرِو بْنِ عَطَاءٍ قَالَ: سَمِعْتُ أَبَا حُمَيْدٍ السَّاعِدِيَّ فِي عَشَرَةٍ مِنْ أَصْحَابِ رَسُولِ اللهِ ﷺ فِيهِمْ أَبُو قَتَادَةَ، فَقَالَ أَبُو حُمَيْدٍ: أَنَا أَعْلَمُكُمْ بِصَلَاةِ رَسُولِ اللهِ ﷺ، قَالُوا: لِمَ فَوَاللهِ مَا كُنْتَ بِأَكْثَرِنَا لَهُ تَبَعَةً وَلَا أَقْدَمِنَا لَهُ صُحْبَةً،

---

(١) زيادة من مراد وباريس.

(٢) بضم الكاف.

قَالَ: بَلَى، قَالُوا: فَاعْرِضْ، قَالَ: كَانَ رَسُولُ اللهِ ﷺ إِذَا قَامَ إِلَى الصَّلَاةِ كَبَّرَ ثُمَّ رَفَعَ يَدَيْهِ(١) حَتَّى يُحَاذِيَ بِهِمَا مَنْكِبَيْهِ وَيَقِرَّ كُلُّ عُضْوٍ مِنْهُ فِي مَوْضِعِهِ، ثُمَّ يَقْرَأُ، ثُمَّ يُكَبِّرُ وَيَرْفَعُ يَدَيْهِ حَتَّى يُحَاذِيَ بِهِمَا مَنْكِبَيْهِ، ثُمَّ يَرْكَعُ وَيَضَعُ رَاحَتَيْهِ عَلَى رُكْبَتَيْهِ مُعْتَمِدًا؛ لَا يَصُبُّ رَأْسَهُ وَلَا يُقْنِعُ مُعْتَدِلًا، ثُمَّ يَقُولُ: سَمِعَ اللهُ لِمَنْ حَمِدَهُ، وَيَرْفَعُ يَدَيْهِ حَتَّى يُحَاذِيَ بِهِمَا مَنْكِبَيْهِ، حَتَّى يَقِرَّ كُلُّ عَظْمٍ إِلَى مَوْضِعِهِ، ثُمَّ يَهْوِي إِلَى الأَرْضِ وَيُجَافِي [بَيْنَ](٢) يَدَيْهِ عَنْ جَنْبَيْهِ، ثُمَّ يَرْفَعُ رَأْسَهُ، وَيَثْنِي رِجْلَهُ الْيُسْرَى فَيَقْعُدُ عَلَيْهَا وَيَفْتَحُ أَصَابِعَ رِجْلَيْهِ إِذَا سَجَدَ، ثُمَّ يَسْجُدُ، ثُمَّ يُكَبِّرُ وَيَجْلِسُ عَلَى رِجْلِهِ الْيُسْرَى حَتَّى يَرْجِعَ كُلُّ عَظْمٍ مِنْهُ إِلَى مَوْضِعِهِ، ثُمَّ يَقُومُ فَيَصْنَعُ فِي الرَّكْعَةِ الأُخْرَى مِثْلَ ذَلِكَ، ثُمَّ إِذَا قَامَ مِنَ الرَّكْعَتَيْنِ رَفَعَ يَدَيْهِ حَتَّى يُحَاذِيَ بِهِمَا مَنْكِبَيْهِ كَمَا صَنَعَ عِنْدَ افْتِتَاحِ الصَّلَاةِ، ثُمَّ يُصَلِّي بَقِيَّةَ صَلَاتِهِ هَكَذَا، حَتَّى إِذَا كَانَتِ السَّجْدَةُ الَّتِي يَنْقَضِي فِيهَا التَّسْلِيمُ أَخَّرَ إِحْدَى رِجْلَيْهِ وَجَلَسَ عَلَى شِقِّهِ الأَيْسَرِ مُتَوَرِّكًا، فَقَالُوا: صَدَقْتَ هَكَذَا كَانَ يُصَلِّي رَسُولُ اللهِ ﷺ. [خ: ٨٢٨، تحفة ١١٨٩٧]

١٠٦٢ ـ (٣) **حَدَّثَنَا** أَبُو بَكْرِ بْنُ أَبِي شَيْبَةَ، حَدَّثَنَا عَبْدَةُ بْنُ سُلَيْمَانَ، عَنْ حَارِثَةَ بْنِ أَبِي الرِّجَالِ، عَنْ عَمْرَةَ قَالَتْ: سَأَلْتُ عَائِشَةَ: كَيْفَ كَانَتْ صَلَاةُ رَسُولِ اللهِ ﷺ؟ قَالَتْ: كَانَ النَّبِيُّ ﷺ إِذَا تَوَضَّأَ فَوَضَعَ يَدَيْهِ فِي الإِنَاءِ سَمَّى اللهَ وَيُسْبِغُ الْوُضُوءَ، ثُمَّ يَقُومُ مُسْتَقْبِلَ الْقِبْلَةِ، فَيُكَبِّرُ وَيَرْفَعُ يَدَيْهِ حِذَاءَ مَنْكِبَيْهِ، ثُمَّ يَرْكَعُ فَيَضَعُ يَدَيْهِ عَلَى رُكْبَتَيْهِ وَيُجَافِي بِعَضُدَيْهِ، ثُمَّ يَرْفَعُ رَأْسَهُ فَيُقِيمُ صُلْبَهُ، وَيَقُومُ قِيَامًا هُوَ أَطْوَلُ مِنْ قِيَامِكُمْ قَلِيلًا، ثُمَّ يَسْجُدُ فَيَضَعُ يَدَيْهِ(٤) تُجَاهَ الْقِبْلَةِ، وَيُجَافِي بِعَضُدَيْهِ مَا اسْتَطَاعَ فِيمَا رَأَيْتُ، ثُمَّ يَرْفَعُ رَأْسَهُ فَيَجْلِسُ عَلَى قَدَمِهِ الْيُسْرَى وَيَنْصِبُ الْيُمْنَى، وَيَكْرَهُ أَنْ يَسْقُطَ عَلَى شِقِّهِ الأَيْسَرِ. [د: ٧٧٦، تحفة ١٧٨٨٨]

٧٣ ـ بَابُ تَقْصِيرِ الصَّلَاةِ فِي السَّفَرِ

١٠٦٣ ـ **حَدَّثَنَا** أَبُو بَكْرِ بْنُ أَبِي شَيْبَةَ، حَدَّثَنَا شَرِيكٌ، عَنْ زُبَيْدٍ، عَنْ عَبْدِالرَّحْمَنِ بْنِ أَبِي لَيْلَى عَنْ عُمَرَ قَالَ: صَلَاةُ السَّفَرِ رَكْعَتَانِ، وَالْجُمُعَةُ رَكْعَتَانِ، وَالْعِيدُ رَكْعَتَانِ، تَمَامٌ غَيْرُ قَصْرٍ عَلَى لِسَانِ مُحَمَّدٍ ﷺ. [تحفة ١٠٥٩٦]

١٠٦٤ ـ **حَدَّثَنَا** مُحَمَّدُ بْنُ عَبْدِاللهِ بْنِ نُمَيْرٍ، حَدَّثَنَا مُحَمَّدُ بْنُ بِشْرٍ، أَنْبَأَنَا يَزِيدُ بْنُ زِيَادِ بْنِ أَبِي الْجَعْدِ، عَنْ زُبَيْدٍ، عَنْ عَبْدِالرَّحْمَنِ بْنِ أَبِي لَيْلَى، عَنْ كَعْبِ بْنِ عُجْرَةَ عَنْ عُمَرَ قَالَ: صَلَاةُ السَّفَرِ رَكْعَتَانِ، وَصَلَاةُ الْجُمُعَةِ رَكْعَتَانِ، وَالْفِطْرُ وَالأَضْحَى رَكْعَتَانِ، تَمَامٌ غَيْرُ قَصْرٍ عَلَى لِسَانِ مُحَمَّدٍ ﷺ. [تحفة ١٠٦٢٩]

١٠٦٥ ـ **حَدَّثَنَا** أَبُو بَكْرِ بْنُ أَبِي شَيْبَةَ، حَدَّثَنَا عَبْدُاللهِ بْنُ إِدْرِيسَ، عَنِ ابْنِ جُرَيْجٍ، عَنِ ابْنِ أَبِي عَمَّارٍ، عَنْ عَبْدِاللهِ بْنِ بَابَيْهِ، عَنْ يَعْلَى بْنِ أُمَيَّةَ قَالَ: سَأَلْتُ عُمَرَ بْنَ الْخَطَّابِ قُلْتُ: ﴿فَلَيْسَ عَلَيْكُمْ جُنَاحٌ أَن تَقْصُرُوا۟ مِنَ ٱلصَّلَوٰةِ إِنْ خِفْتُمْ أَن يَفْتِنَكُمُ ٱلَّذِينَ كَفَرُوٓا۟﴾ [النساء: ١٠١] وَقَدْ أَمِنَ النَّاسُ؟ فَقَالَ: عَجِبْتُ مِمَّا عَجِبْتَ مِنْهُ، فَسَأَلْتُ رَسُولَ اللهِ ﷺ عَنْ ذَلِكَ، فَقَالَ: صَدَقَةٌ تَصَدَّقَ اللهُ بِهَا عَلَيْكُمْ، فَاقْبَلُوا صَدَقَتَهُ. [م: ٦٨٦، تحفة ١٠٦٥٩]

١٠٦٦ ـ **حَدَّثَنَا** مُحَمَّدُ بْنُ رُمْحٍ، أَنْبَأَنَا اللَّيْثُ بْنُ سَعْدٍ، عَنِ ابْنِ شِهَابٍ، عَنْ عَبْدِاللهِ بْنِ أَبِي بَكْرِ بْنِ عَبْدِالرَّحْمَنِ، عَنْ أُمَيَّةَ بْنِ عَبْدِاللهِ بْنِ خَالِدٍ أَنَّهُ قَالَ لِعَبْدِاللهِ بْنِ عُمَرَ: إِنَّا نَجِدُ صَلَاةَ الْحَضَرِ وَصَلَاةَ الْخَوْفِ

---

(١) في نسخة السندي: «كبر ورفع يديه» ثم قال: «هكذا في بعض النسخ، وفي بعضها ثم رفع يديه، والظاهر أن ثم بمعنى الواو ولعل سببها تصرف الرواة».

(٢) زيادة من مراد وباريس.

(٣) وأكثره ثابت في أحاديث.

(٤) في التيمورية: «يده».

فِي الْقُرْآنِ، وَلَا نَجِدُ صَلَاةَ السَّفَرِ. فَقَالَ لَهُ عَبْدُاللهِ: إِنَّ اللهَ ﷻ بَعَثَ إِلَيْنَا مُحَمَّدًا ﷺ وَلَا نَعْلَمُ شَيْئًا، فَإِنَّمَا نَفْعَلُ كَمَا رَأَيْنَا مُحَمَّدًا ﷺ يَفْعَلُ. [ن: ٤٥٧، تحفة ٦٦٥١]

١٠٦٧ ـ **حَدَّثَنَا** أَحْمَدُ بْنُ عَبْدَةَ، أَنْبَأَنَا حَمَّادُ بْنُ زَيْدٍ، عَنْ بِشْرِ بْنِ حَرْبٍ عَنِ ابْنِ عُمَرَ قَالَ: كَانَ رَسُولُ اللهِ ﷺ إِذَا خَرَجَ مِنْ هَذِهِ الْمَدِينَةِ لَمْ يَزِدْ عَلَى رَكْعَتَيْنِ حَتَّى يَرْجِعَ إِلَيْهَا. [تحفة ٦٦٥٥]

١٠٦٨ ـ **حَدَّثَنَا** مُحَمَّدُ بْنُ عَبْدِالْمَلِكِ بْنِ أَبِي الشَّوَارِبِ وَجُبَارَةُ بْنُ الْمُغَلِّسِ، قَالَا: حَدَّثَنَا أَبُو عَوَانَةَ، عَنْ بُكَيْرِ بْنِ الْأَخْنَسِ، عَنْ مُجَاهِدٍ عَنِ ابْنِ عَبَّاسٍ قَالَ: افْتَرَضَ اللهُ الصَّلَاةَ عَلَى لِسَانِ نَبِيِّكُمْ ﷺ فِي الْحَضَرِ أَرْبَعًا، وَفِي السَّفَرِ رَكْعَتَيْنِ. [م: ٦٨٧، تحفة ٦٣٨٠]

٧٤ ـ بَابُ الْجَمْعِ بَيْنَ الصَّلَاتَيْنِ فِي السَّفَرِ

١٠٦٩ ـ **حَدَّثَنَا** مُخْرِزُ بْنُ سَلَمَةَ الْعَدَنِيُّ، حَدَّثَنَا عَبْدُالْعَزِيزِ بْنُ أَبِي حَازِمٍ، عَنْ إِبْرَاهِيمَ بْنِ إِسْمَاعِيلَ، عَنْ عَبْدِالْكَرِيمِ، عَنْ مُجَاهِدٍ وَسَعِيدِ بْنِ جُبَيْرٍ وَعَطَاءِ بْنِ أَبِي رَبَاحٍ وَطَاوُسٍ أَخْبَرُوهُ، عَنِ ابْنِ عَبَّاسٍ أَنَّهُ أَخْبَرَهُمْ أَنَّ رَسُولَ اللهِ ﷺ كَانَ يَجْمَعُ بَيْنَ الْمَغْرِبِ وَالْعِشَاءِ فِي السَّفَرِ، مِنْ غَيْرِ أَنْ يُعْجِلَهُ شَيْءٌ، وَلَا يَطْلُبُهُ عَدُوٌّ وَلَا يَخَافُ شَيْئًا. [تحفة ٦٤١١]

١٠٧٠ ـ **حَدَّثَنَا** عَلِيُّ بْنُ مُحَمَّدٍ، حَدَّثَنَا وَكِيعٌ، عَنْ سُفْيَانَ، عَنْ أَبِي الزُّبَيْرِ، عَنْ أَبِي الطُّفَيْلِ عَنْ مُعَاذِ بْنِ جَبَلٍ أَنَّ النَّبِيَّ ﷺ جَمَعَ بَيْنَ الظُّهْرِ وَالْعَصْرِ، وَالْمَغْرِبِ وَالْعِشَاءِ، فِي غَزْوَةِ تَبُوكَ فِي السَّفَرِ. [م: ٧٠٦، تحفة ١١٣٢٠]

٧٥ ـ بَابُ التَّطَوُّعِ فِي السَّفَرِ

١٠٧١ ـ **حَدَّثَنَا** أَبُو بَكْرِ بْنُ خَلَّادٍ الْبَاهِلِيُّ، حَدَّثَنَا أَبُو عَامِرٍ، حَدَّثَنَا[1] عِيسَى بْنُ حَفْصِ بْنِ عَاصِمِ بْنِ عُمَرَ بْنِ الْخَطَّابِ، قَالَ: حَدَّثَنِي أَبِي قَالَ: كُنَّا مَعَ ابْنِ عُمَرَ فِي سَفَرٍ، فَصَلَّى بِنَا، ثُمَّ انْصَرَفْنَا مَعَهُ وَانْصَرَفَ، قَالَ: فَالْتَفَتَ فَرَأَى أُنَاسًا يُصَلُّونَ، فَقَالَ: مَا يَصْنَعُ هَؤُلَاءِ؟ قُلْتُ: يُسَبِّحُونَ. قَالَ: لَوْ كُنْتُ مُسَبِّحًا لَأَتْمَمْتُ صَلَاتِي، يَا ابْنَ أَخِي إِنِّي صَحِبْتُ رَسُولَ اللهِ ﷺ فَلَمْ يَزِدْ عَلَى رَكْعَتَيْنِ [فِي السَّفَرِ][2] حَتَّى قَبَضَهُ اللهُ ﷻ، ثُمَّ صَحِبْتُ أَبَا بَكْرٍ فَلَمْ يَزِدْ عَلَى رَكْعَتَيْنِ، ثُمَّ صَحِبْتُ عُمَرَ فَلَمْ يَزِدْ عَلَى رَكْعَتَيْنِ، ثُمَّ صَحِبْتُ عُثْمَانَ فَلَمْ يَزِدْ عَلَى رَكْعَتَيْنِ حَتَّى قَبَضَهُمُ اللهُ ﷻ، وَاللهُ يَقُولُ: ﴿لَقَدْ كَانَ لَكُمْ فِي رَسُولِ اللَّهِ أُسْوَةٌ حَسَنَةٌ﴾ [الأحزاب: ٢١]. [خ: ١٠٨٢، م: ٦٨٩، تحفة ٦٦٩٣]

١٠٧٢ ـ **حَدَّثَنَا** أَبُو بَكْرِ بْنُ خَلَّادٍ، حَدَّثَنَا وَكِيعٌ، حَدَّثَنَا أُسَامَةُ بْنُ زَيْدٍ قَالَ: سَأَلْتُ طَاوُسًا عَنِ السُّبْحَةِ فِي السَّفَرِ وَالْحَسَنُ بْنُ مُسْلِمِ بْنِ يَنَّاقٍ جَالِسٌ عِنْدَهُ فَقَالَ: حَدَّثَنِي طَاوُسٌ أَنَّهُ سَمِعَ ابْنَ عَبَّاسٍ يَقُولُ: فَرَضَ رَسُولُ اللهِ ﷺ صَلَاةَ الْحَضَرِ وَصَلَاةَ السَّفَرِ، فَكُنَّا نُصَلِّي فِي الْحَضَرِ قَبْلَهَا وَبَعْدَهَا، وَكُنَّا نُصَلِّي فِي السَّفَرِ قَبْلَهَا وَبَعْدَهَا. [تحفة ٥٦٩٦]

٧٦ ـ بَابُ كَمْ يَقْصُرُ الصَّلَاةَ الْمُسَافِرُ إِذَا أَقَامَ بِبَلْدَةٍ

١٠٧٣ ـ **حَدَّثَنَا** أَبُو بَكْرِ بْنُ أَبِي شَيْبَةَ، حَدَّثَنَا حَاتِمُ بْنُ إِسْمَاعِيلَ، عَنْ عَبْدِالرَّحْمَنِ بْنِ حُمَيْدٍ الزُّهْرِيِّ قَالَ: سَأَلْتُ السَّائِبَ بْنَ يَزِيدَ: مَاذَا سَمِعْتَ فِي سُكْنَى مَكَّةَ؟ قَالَ: سَمِعْتُ الْعَلَاءَ بْنَ الْحَضْرَمِيِّ يَقُولُ: قَالَ النَّبِيُّ ﷺ: ثَلَاثًا لِلْمُهَاجِرِ بَعْدَ الصَّدَرِ. [خ: ٣٩٣٣، م: ١٣٥٢، تحفة ١١٠٠٨]

---

(١) في مراد وباريس: «عن».

(٢) زيادة من مراد وباريس.

١٠٧٤ ـ حَدَّثَنَا مُحَمَّدُ بْنُ يَحْيَى، حَدَّثَنَا أَبُو عَاصِمٍ وَقَرَأْتُهُ عَلَيْهِ، قَالَ: أَنْبَأَنَا ابْنُ جُرَيْجٍ، أَخْبَرَنِي عَطَاءٌ قَالَ: حَدَّثَنِي جَابِرُ بْنُ عَبْدِاللهِ فِي نَاسٍ(١) مَعِي قَالَ: قَدِمَ النَّبِيُّ ﷺ مَكَّةَ(٢) رَابِعَةَ مَضَتْ مِنْ شَهْرِ ذِي الْحِجَّةِ.

[خ: ٢٥٠٦، تحفة ٢٤٤٨]

١٠٧٥ ـ حَدَّثَنَا مُحَمَّدُ بْنُ عَبْدِالْمَلِكِ بْنِ أَبِي الشَّوَارِبِ، حَدَّثَنَا عَبْدُالْوَاحِدِ بْنُ زِيَادٍ، حَدَّثَنَا عَاصِمٌ الأَحْوَلُ، عَنْ عِكْرِمَةَ عَنِ ابْنِ عَبَّاسٍ قَالَ: أَقَامَ رَسُولُ اللهِ ﷺ تِسْعَةَ عَشَرَ يَوْمًا يُصَلِّي رَكْعَتَيْنِ رَكْعَتَيْنِ، فَنَحْنُ إِذَا أَقَمْنَا تِسْعَةَ عَشَرَ(٣) نُصَلِّي رَكْعَتَيْنِ رَكْعَتَيْنِ، فَإِذَا أَقَمْنَا أَكْثَرَ مِنْ ذَلِكَ صَلَّيْنَا أَرْبَعًا. [خ: ١٠٨٠، تحفة ٦١٣٤]

١٠٧٦ ـ (٤) حَدَّثَنَا أَبُو يُوسُفَ الصَّيْدَلَانِيُّ(٥) مُحَمَّدُ بْنُ أَحْمَدَ الرَّقِّيُّ، حَدَّثَنَا مُحَمَّدُ بْنُ سَلَمَةَ، عَنْ مُحَمَّدِ بْنِ إِسْحَاقَ، عَنِ الزُّهْرِيِّ، عَنْ عُبَيْدِاللهِ بْنِ عَبْدِاللهِ بْنِ عُتْبَةَ عَنِ ابْنِ عَبَّاسٍ أَنَّ رَسُولَ اللهِ ﷺ أَقَامَ بِمَكَّةَ عَامَ الْفَتْحِ خَمْسَ عَشْرَةَ لَيْلَةً يَقْصُرُ الصَّلَاةَ. [د: ١٢٣٠، ت: ٥٤٩، تحفة ٥٨٤٩]

١٠٧٧ ـ حَدَّثَنَا نَصْرُ بْنُ عَلِيٍّ الْجَهْضَمِيُّ، حَدَّثَنَا يَزِيدُ بْنُ زُرَيْعٍ وَعَبْدُالأَعْلَى، قَالَا: حَدَّثَنَا يَحْيَى بْنُ أَبِي إِسْحَاقَ(٦) عَنْ أَنَسٍ قَالَ: خَرَجْنَا مَعَ رَسُولِ اللهِ ﷺ مِنَ الْمَدِينَةِ إِلَى مَكَّةَ فَصَلَّى رَكْعَتَيْنِ رَكْعَتَيْنِ حَتَّى رَجَعْنَا. قُلْتُ: كَمْ أَقَامَ بِمَكَّةَ؟ قَالَ: عَشْرًا. [خ: ١٠٨١، م: ٦٩٣، تحفة ١٦٥٢]

٧٧ ـ بَابُ مَا جَاءَ فِيمَنْ تَرَكَ الصَّلَاةَ

١٠٧٨ ـ حَدَّثَنَا عَلِيُّ بْنُ مُحَمَّدٍ، حَدَّثَنَا وَكِيعٌ، حَدَّثَنَا(٧) سُفْيَانُ، عَنْ أَبِي الزُّبَيْرِ عَنْ جَابِرِ بْنِ عَبْدِاللهِ قَالَ: قَالَ رَسُولُ اللهِ ﷺ: بَيْنَ الْعَبْدِ وَبَيْنَ الْكُفْرِ تَرْكُ الصَّلَاةِ. [م: ٨٢، تحفة ٢٧٤٦]

١٠٧٩ ـ حَدَّثَنَا إِسْمَاعِيلُ بْنُ إِبْرَاهِيمَ الْبَالِسِيُّ، حَدَّثَنَا عَلِيُّ بْنُ الْحَسَنِ بْنِ شَقِيقٍ، حَدَّثَنَا حُسَيْنُ بْنُ وَاقِدٍ، حَدَّثَنَا عَبْدُاللهِ بْنُ بُرَيْدَةَ عَنْ أَبِيهِ قَالَ: قَالَ رَسُولُ اللهِ ﷺ: الْعَهْدُ الَّذِي بَيْنَنَا وَبَيْنَهُمُ الصَّلَاةُ فَمَنْ تَرَكَهَا فَقَدْ كَفَرَ. [ت: ٢٦٢١، تحفة ١٩٦٠]

١٠٨٠ ـ حَدَّثَنَا عَبْدُالرَّحْمَنِ بْنُ إِبْرَاهِيمَ الدِّمَشْقِيُّ، حَدَّثَنَا الْوَلِيدُ بْنُ مُسْلِمٍ، حَدَّثَنَا الأَوْزَاعِيُّ، عَنْ عَمْرِو بْنِ سَعْدٍ، عَنْ يَزِيدَ الرَّقَاشِيِّ عَنْ أَنَسِ بْنِ مَالِكٍ، أَنَّ النَّبِيَّ ﷺ قَالَ: لَيْسَ بَيْنَ الْعَبْدِ وَالشِّرْكِ إِلَّا تَرْكُ الصَّلَاةِ، فَإِذَا تَرَكَهَا فَقَدْ أَشْرَكَ. [تحفة ١٦٨١]

٧٨ ـ بَاب [فِي](٨) فَرْضِ الْجُمُعَةِ

١٠٨١ ـ حَدَّثَنَا مُحَمَّدُ بْنُ عَبْدِاللهِ بْنِ نُمَيْرٍ، حَدَّثَنَا الْوَلِيدُ بْنُ بُكَيْرٍ [أَبُو خَبَّابٍ](٩)، قَالَ: حَدَّثَنِي عَبْدُاللهِ بْنُ مُحَمَّدٍ الْعَدَوِيُّ، عَنْ عَلِيِّ بْنِ زَيْدٍ، عَنْ سَعِيدِ بْنِ الْمُسَيَّبِ عَنْ جَابِرِ بْنِ عَبْدِاللهِ قَالَ: خَطَبَنَا رَسُولُ اللهِ ﷺ فَقَالَ: يَا أَيُّهَا النَّاسُ تُوبُوا إِلَى اللهِ قَبْلَ أَنْ تَمُوتُوا، وَبَادِرُوا بِالأَعْمَالِ الصَّالِحَةِ قَبْلَ أَنْ تُشْغَلُوا، وَصِلُوا الَّذِي بَيْنَكُمْ وَبَيْنَ رَبِّكُمْ بِكَثْرَةِ ذِكْرِكُمْ لَهُ وَكَثْرَةِ الصَّدَقَةِ فِي السِّرِّ وَالْعَلَانِيَةِ تُرْزَقُوا وَتُنْصَرُوا

---

(١) في المطبوع: «أناس».
(٢) في المطبوع: «صبح رابعة».
(٣) في المطبوع: «يوماً».
(٤) قال شيخنا: صحيح بلفظ: «تسعة عشر يوماً».
(٥) في باريس: «ابن الصيدلاني».
(٦) في التيمورية: «يحيى بن رافع عن أبي إسحاق» والصواب ما أثبت كما هو في النسخ الأخرى.
(٧) في التيمورية: «عن».
(٨) زيادة من مراد وباريس.
(٩) زيادة من الأزهرية.

وَتُجْبَرُوا، وَاعْلَمُوا أَنَّ اللهَ قَدِ افْتَرَضَ عَلَيْكُمُ الْجُمُعَةَ، فِي مَقَامِي هَذَا، فِي يَوْمِي هَذَا، فِي شَهْرِي هَذَا، مِنْ عَامِي هَذَا، إِلَى يَوْمِ الْقِيَامَةِ، فَمَنْ تَرَكَهَا فِي حَيَاتِي أَوْ بَعْدِي وَلَهُ إِمَامٌ عَادِلٌ أَوْ جَائِرٌ اسْتِخْفَافًا بِهَا أَوْ جُحُودًا لَهَا[1] فَلَا جَمَعَ اللهُ لَهُ شَمْلَهُ وَلَا بَارَكَ لَهُ فِي أَمْرِهِ، أَلَا وَلَا صَلَاةَ لَهُ، وَلَا زَكَاةَ لَهُ، وَلَا حَجَّ لَهُ، وَلَا صَوْمَ لَهُ، وَلَا بِرَّ لَهُ حَتَّى يَتُوبَ، فَمَنْ تَابَ تَابَ اللهُ عَلَيْهِ، أَلَا لَا تَؤُمَّنَّ امْرَأَةٌ رَجُلًا، وَلَا [يَؤُمَّ][2] أَعْرَابِيٌّ مُهَاجِرًا، وَلَا يَؤُمُّ[3] فَاجِرٌ مُؤْمِنًا، إِلَّا أَنْ يَقْهَرَهُ بِسُلْطَانٍ[4] يَخَافُ سَيْفَهُ وَسَوْطَهُ[5]. [تحفة ٢٢٥٨]

١٠٨٢ ـ حَدَّثَنَا يَحْيَى بْنُ خَلَفٍ أَبُو سَلَمَةَ، حَدَّثَنَا عَبْدُالأَعْلَى، عَنْ مُحَمَّدِ بْنِ إِسْحَاقَ، عَنْ مُحَمَّدِ بْنِ أَبِي أُمَامَةَ بْنِ سَهْلِ بْنِ حُنَيْفٍ، عَنْ أَبِيهِ أَبِي أُمَامَةَ، عَنْ عَبْدِالرَّحْمَنِ بْنِ كَعْبِ بْنِ مَالِكٍ قَالَ: كُنْتُ قَائِدَ أَبِي حِينَ ذَهَبَ بَصَرُهُ، فَكُنْتُ إِذَا خَرَجْتُ بِهِ إِلَى الْجُمُعَةِ فَسَمِعَ الأَذَانَ اسْتَغْفَرَ لأَبِي أُمَامَةَ أَسْعَدَ بْنِ زُرَارَةَ وَدَعَا لَهُ، فَمَكَثْتُ حِينًا أَسْمَعُ ذَلِكَ مِنْهُ، ثُمَّ قُلْتُ فِي نَفْسِي: وَاللهِ إِنَّ ذَا لَعَجْزٌ إِنِّي أَسْمَعُهُ كُلَّمَا سَمِعَ أَذَانَ الْجُمُعَةِ يَسْتَغْفِرُ لأَبِي أُمَامَةَ وَيُصَلِّي عَلَيْهِ وَلَا أَسْأَلُهُ عَنْ ذَلِكَ لِمَ هُوَ، فَخَرَجْتُ بِهِ كَمَا كُنْتُ أَخْرُجُ [بِهِ][6] إِلَى الْجُمُعَةِ، فَلَمَّا سَمِعَ الأَذَانَ اسْتَغْفَرَ كَمَا كَانَ يَفْعَلُ. فَقُلْتُ لَهُ: يَا أَبَتَاهُ أَرَأَيْتَكَ صَلَاتَكَ عَلَى أَسْعَدَ بْنِ زُرَارَةَ كُلَّمَا سَمِعْتَ النِّدَاءَ بِالْجُمُعَةِ لِمَ هُوَ؟ قَالَ: أَيْ بُنَيَّ كَانَ أَوَّلَ مَنْ صَلَّى بِنَا صَلَاةَ الْجُمُعَةِ قَبْلَ مَقْدَمِ رَسُولِ اللهِ ﷺ مِنْ مَكَّةَ، فِي نَقِيعِ الْخَضِمَاتِ[7] فِي هَزْمٍ[8] مِنْ حَرَّةٍ[9] بَنِي بَيَاضَةَ، قُلْتُ: كَمْ كُنْتُمْ يَوْمَئِذٍ؟ قَالَ: أَرْبَعِينَ رَجُلًا. [د: ١٠٦٩، تحفة ١١١٤٩]

١٠٨٣ ـ حَدَّثَنَا عَلِيُّ بْنُ الْمُنْذِرِ، حَدَّثَنَا ابْنُ فُضَيْلٍ، حَدَّثَنَا أَبُو مَالِكٍ الأَشْجَعِيُّ، عَنْ رِبْعِيِّ بْنِ حِرَاشٍ، عَنْ حُذَيْفَةَ وَعَنْ أَبِي حَازِمٍ عَنْ أَبِي هُرَيْرَةَ قَالَ: قَالَ رَسُولُ اللهِ ﷺ: أَضَلَّ اللهُ عَنِ الْجُمُعَةِ مَنْ كَانَ قَبْلَنَا، كَانَ لِلْيَهُودِ يَوْمُ السَّبْتِ، وَالأَحَدُ لِلنَّصَارَى، فَهُمْ لَنَا تَبَعٌ إِلَى يَوْمِ الْقِيَامَةِ، نَحْنُ الآخِرُونَ مِنْ أَهْلِ الدُّنْيَا، وَالأَوَّلُونَ الْمَقْضِيُّ لَهُمْ قَبْلَ الْخَلَائِقِ. [خ: ٢٣٨، م: ٨٥٥، تحفة ١٣٣١١]

٧٩ ـ بَابٌ فِي فَضْلِ الْجُمُعَةِ

١٠٨٤ ـ[10] **حَدَّثَنَا** أَبُو بَكْرِ بْنُ أَبِي شَيْبَةَ، حَدَّثَنَا يَحْيَى بْنُ أَبِي بُكَيْرٍ، حَدَّثَنَا زُهَيْرُ بْنُ مُحَمَّدٍ، عَنْ عَبْدِاللهِ بْنِ مُحَمَّدِ بْنِ عَقِيلٍ، عَنْ عَبْدِالرَّحْمَنِ بْنِ يَزِيدَ الأَنْصَارِيِّ عَنْ أَبِي لُبَابَةَ بْنِ عَبْدِالْمُنْذِرِ قَالَ: قَالَ النَّبِيُّ ﷺ: إِنَّ يَوْمَ الْجُمُعَةِ سَيِّدُ الأَيَّامِ وَأَعْظَمُهَا عِنْدَ اللهِ، وَهُوَ أَعْظَمُ عِنْدَ اللهِ مِنْ يَوْمِ الأَضْحَى وَيَوْمِ الْفِطْرِ، فِيهِ خَمْسُ خِلَالٍ: خَلَقَ اللهُ فِيهِ آدَمَ، وَأَهْبَطَ اللهُ فِيهِ آدَمَ إِلَى الأَرْضِ، وَفِيهِ تَوَفَّى اللهُ آدَمَ، وَفِيهِ سَاعَةٌ لَا يَسْأَلُ اللهَ فِيهَا الْعَبْدُ شَيْئًا إِلَّا أَعْطَاهُ مَا لَمْ يَسْأَلْ حَرَامًا، وَفِيهِ تَقُومُ السَّاعَةُ، مَا مِنْ مَلَكٍ مُقَرَّبٍ وَلَا سَمَاءٍ وَلَا أَرْضٍ وَلَا رِيَاحٍ وَلَا جِبَالٍ وَلَا بَحْرٍ إِلَّا [وَ][11] هُنَّ يُشْفِقْنَ مِنْ يَوْمِ الْجُمُعَةِ. [تحفة ١٢١٥١]

١٠٨٥ ـ حَدَّثَنَا أَبُو بَكْرِ بْنُ أَبِي شَيْبَةَ، حَدَّثَنَا الْحُسَيْنُ بْنُ عَلِيٍّ، عَنْ عَبْدِالرَّحْمَنِ بْنِ يَزِيدَ بْنِ جَابِرٍ، عَنْ

---

(١) في التيمورية: «بها».
(٢) زيادة من مراد وباريس.
(٣) في التيمورية: «ولا يؤمنَّ».
(٤) في الأزهرية: «سلطان».
(٥) في التيمورية: «سوطه وسيفه».
(٦) زيادة من مراد وباريس.
(٧) بفتح الخاء وكسر الضاد وقد تفتح مكان بنواحي المدينة.
(٨) المطمئن من الأرض.
(٩) أرض ذات حجارة سوداء.
(١٠) ضعفه شيخنا في آخر قوليه كما في الضعيفة (٣٧٢٦) وقال: «وقد صح نحوه من حديث أبي هريرة دون تلك الزيادة في آخره».
(١١) زيادة من الأزهرية.

أَبِي الأَشْعَثِ الصَّنْعَانِيِّ عَنْ شَدَّادِ بْنِ أَوْسٍ[1] قالَ: قالَ رَسُولُ اللهِ ﷺ: إِنَّ مِنْ أَفْضَلِ أَيَّامِكُمْ يَوْمَ الْجُمُعَةِ، فِيهِ خُلِقَ آدَمُ، وَفِيهِ النَّفْخَةُ، وَفِيهِ الصَّعْقَةُ، فَأَكْثِرُوا عَلَيَّ مِنَ الصَّلَاةِ فِيهِ؛ فَإِنَّ صَلَاتَكُمْ مَعْرُوضَةٌ عَلَيَّ، فَقَالَ رَجُلٌ: يَا رَسُولَ اللهِ كَيْفَ تُعْرَضُ صَلَاتُنَا عَلَيْكَ وَقَدْ أَرَمْتَ ـ يَعْنِي بَلِيتَ؟ فَقَالَ: إِنَّ اللهَ حَرَّمَ عَلَى الأَرْضِ أَنْ تَأْكُلَ أَجْسَادَ الأَنْبِيَاءِ عَلَيْهِمُ السَّلَامُ. [تحفة ٤٨١٩]

١٠٨٦ ـ **حَدَّثَنَا** مُحْرِزُ بْنُ سَلَمَةَ الْعَدَنِيُّ، حَدَّثَنَا عَبْدُالْعَزِيزِ بْنُ أَبِي حَازِمٍ، عَنِ الْعَلَاءِ، عَنْ أَبِيهِ عَنْ أَبِي هُرَيْرَةَ أَنَّ رَسُولَ اللهِ ﷺ قَالَ: الْجُمُعَةُ إِلَى الْجُمُعَةِ كَفَّارَةُ مَا بَيْنَهُمَا مَا لَمْ تُغْشَ الْكَبَائِرُ. [م: ٢٣٣، تحفة١٤٠٣٨]

٨٠ ـ بَابُ مَا جَاءَ فِي الْغُسْلِ يَوْمَ الْجُمُعَةِ

١٠٨٧ ـ **حَدَّثَنَا** أَبُو بَكْرِ بْنُ أَبِي شَيْبَةَ، حَدَّثَنَا عَبْدُاللهِ بْنُ الْمُبَارَكِ، عَنِ الأَوْزَاعِيِّ، حَدَّثَنَا حَسَّانُ بْنُ عَطِيَّةَ، حَدَّثَنِي أَبُو الأَشْعَثِ حَدَّثَنِي أَوْسُ بْنُ أَوْسٍ الثَّقَفِيُّ قَالَ: سَمِعْتُ النَّبِيَّ ﷺ يَقُولُ: مَنْ غَسَّلَ يَوْمَ الْجُمُعَةِ وَاغْتَسَلَ، وَبَكَّرَ وَابْتَكَرَ، وَمَشَى وَلَمْ يَرْكَبْ، وَدَنَا مِنَ الإِمَامِ فَاسْتَمَعَ وَلَمْ يَلْغُ، كَانَ لَهُ بِكُلِّ خَطْوَةٍ عَمَلُ سَنَةٍ أَجْرُ صِيَامِهَا وَقِيَامِهَا. [ن: ١٣٨١، د: ٣٤٥، ت: ٤٩٦، تحفة ١٧٣٥]

١٠٨٨ ـ **حَدَّثَنَا** مُحَمَّدُ بْنُ عَبْدِاللهِ بْنِ نُمَيْرٍ، حَدَّثَنَا عُمَرُ بْنُ عُبَيْدٍ، عَنْ أَبِي إِسْحَاقَ، عَنْ نَافِعٍ عَنِ ابْنِ عُمَرَ قَالَ: سَمِعْتُ النَّبِيَّ ﷺ يَقُولُ عَلَى الْمِنْبَرِ: مَنْ أَتَى الْجُمُعَةَ فَلْيَغْتَسِلْ. [خ: ٨٧٧، م: ٨٤٤، تحفة ٨٢٤٨]

١٠٨٩ ـ **حَدَّثَنَا** سَهْلُ بْنُ أَبِي سَهْلٍ، حَدَّثَنَا سُفْيَانُ بْنُ عُيَيْنَةَ، عَنْ صَفْوَانَ بْنِ سُلَيْمٍ، عَنْ عَطَاءِ بْنِ يَسَارٍ عَنْ أَبِي سَعِيدٍ الْخُدْرِيِّ أَنَّ رَسُولَ اللهِ ﷺ قَالَ: غُسْلُ يَوْمِ الْجُمُعَةِ وَاجِبٌ عَلَى كُلِّ مُحْتَلِمٍ. [خ: ٨٥٨، م: ٨٤٦، تحفة ٤١٦١]

٨١ ـ بَابُ مَا جَاءَ فِي الرُّخْصَةِ فِي ذَلِكَ

١٠٩٠ ـ **حَدَّثَنَا** أَبُو بَكْرِ بْنُ أَبِي شَيْبَةَ، حَدَّثَنَا أَبُو مُعَاوِيَةَ، عَنِ الأَعْمَشِ، عَنْ أَبِي صَالِحٍ عَنْ أَبِي هُرَيْرَةَ قَالَ: قَالَ رَسُولُ اللهِ ﷺ: مَنْ تَوَضَّأَ فَأَحْسَنَ [الْوُضُوءَ][2] ثُمَّ أَتَى الْجُمُعَةَ فَدَنَا وَأَنْصَتَ وَاسْتَمَعَ، غُفِرَ لَهُ مَا بَيْنَهُ وَبَيْنَ الْجُمُعَةِ الأُخْرَى، وَزِيَادَةُ ثَلَاثَةِ أَيَّامٍ، وَمَنْ مَسَّ الْحَصَى فَقَدْ لَغَا. [م: ٨٥٧، تحفة ١٢٥٠٤]

١٠٩١ ـ **حَدَّثَنَا** نَصْرُ بْنُ عَلِيٍّ الْجَهْضَمِيُّ، حَدَّثَنَا يَزِيدُ بْنُ هَارُونَ، أَنْبَأَنَا إِسْمَاعِيلُ بْنُ مُسْلِمٍ الْمَكِّيُّ، عَنْ يَزِيدَ الرَّقَاشِيِّ عَنْ أَنَسِ بْنِ مَالِكٍ، عَنِ النَّبِيِّ ﷺ قَالَ: مَنْ تَوَضَّأَ يَوْمَ الْجُمُعَةِ فَبِهَا وَنِعْمَتْ، **تُجْزِئُ عَنْهُ الْفَرِيضَةُ**، وَمَنِ اغْتَسَلَ فَالْغُسْلُ أَفْضَلُ. [تحفة ١٦٨٢]

٨٢ ـ بَابُ مَا جَاءَ فِي التَّهْجِيرِ إِلَى الْجُمُعَةِ

١٠٩٢ ـ **حَدَّثَنَا** هِشَامُ بْنُ عَمَّارٍ وَسَهْلُ بْنُ أَبِي سَهْلٍ، قَالَا: حَدَّثَنَا سُفْيَانُ بْنُ عُيَيْنَةَ، عَنِ الزُّهْرِيِّ، عَنْ سَعِيدِ بْنِ الْمُسَيَّبِ عَنْ أَبِي هُرَيْرَةَ أَنَّ رَسُولَ اللهِ ﷺ قَالَ: إِذَا كَانَ يَوْمُ الْجُمُعَةِ كَانَ عَلَى كُلِّ بَابٍ مِنْ أَبْوَابِ الْمَسْجِدِ مَلَائِكَةٌ يَكْتُبُونَ النَّاسَ عَلَى قَدْرِ مَنَازِلِهِمُ الأَوَّلَ فَالأَوَّلَ، فَإِذَا خَرَجَ الإِمَامُ طَوَوُا الصُّحُفَ وَاسْتَمَعُوا الْخُطْبَةَ، فَالْمُهَجِّرُ إِلَى الصَّلَاةِ كَالْمُهْدِي بَدَنَةً، ثُمَّ الَّذِي يَلِيهِ كَمُهْدِي بَقَرَةٍ، ثُمَّ الَّذِي يَلِيهِ كَمُهْدِي كَبْشٍ،

---

(١) قال المزي: «كذا وقع عنده في كتاب الصلاة، وهو وهم، والصواب عن أوس أوس كما رواه في الجنائز».

(٢) زيادة من مراد وباريس.

حَتَّى ذَكَرَ الدَّجَاجَةَ وَالْبَيْضَةَ. زَادَ سَهْلٌ فِي حَدِيثِهِ: فَمَنْ جَاءَ بَعْدَ ذَلِكَ فَإِنَّمَا يَجِيءُ بِحَقٍّ إِلَى الصَّلَاةِ.
[خ: ٨٨١، م: ٨٥٠، تحفة ١٣١٣٨]

١٠٩٣ ـ حَدَّثَنَا أَبُو كُرَيْبٍ، حَدَّثَنَا وَكِيعٌ، عَنْ سَعِيدِ بْنِ بَشِيرٍ، عَنْ قَتَادَةَ، عَنِ الْحَسَنِ عَنْ سَمُرَةَ بْنِ جُنْدَبٍ أَنَّ رَسُولَ اللهِ ﷺ ضَرَبَ مَثَلَ الْجُمُعَةِ ثُمَّ التَّبْكِيرِ كَنَاحِرِ الْبَدَنَةِ، كَنَاحِرِ الْبَقَرَةِ، كَنَاحِرِ الشَّاةِ، حَتَّى ذَكَرَ الدَّجَاجَةَ. [تحفة ٤٦٠٧]

١٠٩٤ ـ [(١)] حَدَّثَنَا كَثِيرُ بْنُ عُبَيْدٍ الْحِمْصِيُّ، حَدَّثَنَا عَبْدُالْمَجِيدِ بْنُ عَبْدِالْعَزِيزِ، عَنْ مَعْمَرٍ، عَنِ الأَعْمَشِ، عَنْ إِبْرَاهِيمَ، عَنْ عَلْقَمَةَ قَالَ: خَرَجْتُ مَعَ عَبْدِاللهِ إِلَى الْجُمُعَةِ، فَوَجَدَ ثَلَاثَةً وَقَدْ سَبَقُوهُ، فَقَالَ: رَابِعُ أَرْبَعَةٍ وَمَا رَابِعُ أَرْبَعَةٍ بِبَعِيدٍ، إِنِّي سَمِعْتُ رَسُولَ اللهِ ﷺ يَقُولُ: إِنَّ النَّاسَ يَجْلِسُونَ مِنَ اللهِ يَوْمَ الْقِيَامَةِ عَلَى قَدْرِ رَوَاحِهِمْ إِلَى الْجُمُعَاتِ[(٢)] الأَوَّلَ وَالثَّانِيَ وَالثَّالِثَ، ثُمَّ قَالَ: رَابِعُ أَرْبَعَةٍ وَمَا رَابِعُ أَرْبَعَةٍ بِبَعِيدٍ. [تحفة ٩٤٣٩]

٨٣ ـ بَابُ مَا جَاءَ فِي الزِّينَةِ يَوْمَ الْجُمُعَةِ

١٠٩٥ ـ [(٣)] حَدَّثَنَا حَرْمَلَةُ بْنُ يَحْيَى، حَدَّثَنَا عَبْدُاللهِ بْنُ وَهْبٍ، أَخْبَرَنِي عَمْرُو بْنُ الْحَارِثِ، عَنْ يَزِيدَ بْنِ أَبِي حَبِيبٍ، عَنْ مُوسَى بْنِ سَعِيدٍ، عَنْ مُحَمَّدِ بْنِ يَحْيَى بْنِ حَبَّانَ عَنْ عَبْدِاللهِ بْنِ سَلَامٍ أَنَّهُ سَمِعَ رَسُولَ اللهِ ﷺ يَقُولُ عَلَى الْمِنْبَرِ فِي يَوْمِ الْجُمُعَةِ[(٤)]: مَا عَلَى أَحَدِكُمْ لَوِ اشْتَرَى ثَوْبَيْنِ لِيَوْمِ الْجُمُعَةِ سِوَى ثَوْبِ[(٥)] مِهْنَتِهِ.
[ن: ١٣٧٤، د: ١٠٧٨، تحفة ٥٣٣٤]

١٠٩٥ (م) ـ حَدَّثَنَا أَبُو بَكْرِ بْنُ أَبِي شَيْبَةَ، حَدَّثَنَا شَيْخٌ لَنَا[(٦)]، عَنْ عَبْدِالْحَمِيدِ بْنِ جَعْفَرٍ، عَنْ مُحَمَّدِ بْنِ يَحْيَى بْنِ حَبَّانَ، عَنْ يُوسُفَ بْنِ عَبْدِاللهِ بْنِ سَلَامٍ، عَنْ أَبِيهِ قَالَ: خَطَبَنَا النَّبِيُّ ﷺ فَذَكَرَ ذَلِكَ. [تحفة ٥٣٣٨]

١٠٩٦ ـ حَدَّثَنَا مُحَمَّدُ بْنُ يَحْيَى، حَدَّثَنَا عَمْرُو بْنُ أَبِي سَلَمَةَ، عَنْ زُهَيْرٍ، عَنْ هِشَامِ بْنِ عُرْوَةَ، عَنْ أَبِيهِ عَنْ عَائِشَةَ أَنَّ النَّبِيَّ ﷺ خَطَبَ النَّاسَ يَوْمَ الْجُمُعَةِ، فَرَأَى عَلَيْهِمْ ثِيَابَ النِّمَارِ، فَقَالَ رَسُولُ اللهِ ﷺ: مَا عَلَى أَحَدِكُمْ إِنْ وَجَدَ سَعَةً أَنْ يَتَّخِذَ ثَوْبَيْنِ لِجُمُعَتِهِ سِوَى ثَوْبَيْ مِهْنَتِهِ. [تحفة ١٦٨٩٦]

١٠٩٧ ـ حَدَّثَنَا سَهْلُ بْنُ أَبِي سَهْلٍ وَحَوْثَرَةُ بْنُ مُحَمَّدٍ، قَالَا: حَدَّثَنَا يَحْيَى بْنُ سَعِيدٍ الْقَطَّانُ، عَنِ ابْنِ عَجْلَانَ، عَنْ سَعِيدٍ الْمَقْبُرِيِّ، عَنْ أَبِيهِ، عَنْ عَبْدِاللهِ بْنِ وَدِيعَةَ عَنْ أَبِي ذَرٍّ، عَنِ النَّبِيِّ ﷺ قَالَ: مَنِ اغْتَسَلَ يَوْمَ الْجُمُعَةِ فَأَحْسَنَ غُسْلَهُ وَتَطَهَّرَ فَأَحْسَنَ طُهُورَهُ، وَلَبِسَ مِنْ أَحْسَنِ ثِيَابِهِ، وَمَسَّ مَا كَتَبَ اللهُ لَهُ مِنْ طِيبِ أَهْلِهِ، ثُمَّ أَتَى الْجُمُعَةَ، وَلَمْ يَلْغُ، وَلَمْ يُفَرِّقْ بَيْنَ اثْنَيْنِ، غُفِرَ لَهُ مَا بَيْنَهُ وَبَيْنَ الْجُمُعَةِ الأُخْرَى. [تحفة ١١٩٥٩]

١٠٩٨ ـ حَدَّثَنَا عَمَّارُ بْنُ خَالِدٍ الْوَاسِطِيُّ، حَدَّثَنَا عَلِيُّ بْنُ غُرَابٍ، عَنْ صَالِحِ بْنِ أَبِي الأَخْضَرِ، عَنِ الزُّهْرِيِّ، عَنْ عُبَيْدِ بْنِ السَّبَّاقِ عَنِ ابْنِ عَبَّاسٍ قَالَ: قَالَ رَسُولُ اللهِ ﷺ: إِنَّ هَذَا يَوْمُ عِيدٍ جَعَلَهُ اللهُ لِلْمُسْلِمِينَ، فَمَنْ جَاءَ إِلَى الْجُمُعَةِ فَلْيَغْتَسِلْ، وَإِنْ كَانَ طِيبٌ فَلْيَمَسَّ مِنْهُ، وَعَلَيْكُمْ بِالسِّوَاكِ. [تحفة ٥٨٧٠]

---

(١) انظر الضعيفة (٢٨١٠) لتقف على وهم من حسنه.
(٢) في التيمورية: «الجمعة».
(٣) قلت: إسناده ضعيف لانقطاعه بين محمد بن يحيى بن حبان وعبدالله بن سلام كما قال الإمام الذهبي وفات ذلك شيخنا الألباني رحمه الله في صحيح أبي داود وغاية المرام، لكن الحديث صحيح يشهد له حديث عائشة الآتي كما قال شيخنا رحمه الله.
(٤) في التيمورية: «فقال».
(٥) في مراد وباريس: «ثوبي».
(٦) في هامش باريس: «هذا الشيخ هو محمد بن عمر الواقدي ذكره ابن عساكر في تعليقه».

٨٤ ـ بَابُ مَا جَاءَ فِي وَقْتِ الْجُمُعَةِ

١٠٩٩ ـ حَدَّثَنَا مُحَمَّدُ بْنُ الصَّبَّاحِ، حَدَّثَنَا عَبْدُالْعَزِيزِ بْنُ أَبِي حَازِمٍ، حَدَّثَنِي أَبِي عَنْ سَهْلِ بْنِ سَعْدٍ قَالَ: مَا كُنَّا نَقِيلُ وَلَا نَتَغَدَّى إِلَّا بَعْدَ الْجُمُعَةِ. [خ: ٩٣٨، م: ٨٥٩، تحفة ٤٧٠٦]

١١٠٠ ـ حَدَّثَنَا مُحَمَّدُ بْنُ بَشَّارٍ، حَدَّثَنَا عَبْدُالرَّحْمَنِ بْنُ مَهْدِيٍّ، قَالَ: حَدَّثَنَا يَعْلَى بْنُ الْحَارِثِ قَالَ: سَمِعْتُ إِيَاسَ بْنَ سَلَمَةَ بْنِ الأَكْوَعِ عَنْ أَبِيهِ قَالَ: كُنَّا نُصَلِّي مَعَ النَّبِيِّ ﷺ الْجُمُعَةَ ثُمَّ نَرْجِعُ فَلَا نَرَى لِلْحِيطَانِ فَيْئًا نَسْتَظِلُّ بِهِ. [خ: ٤١٦٨، م: ٨٦٠، تحفة ٤٥١٢]

١١٠١ ـ حَدَّثَنَا هِشَامُ بْنُ عَمَّارٍ، حَدَّثَنَا عَبْدُالرَّحْمَنِ بْنُ سَعْدِ بْنِ عَمَّارِ بْنِ سَعْدٍ مُؤَذِّنِ النَّبِيِّ ﷺ، قَالَ: حَدَّثَنِي أَبِي، عَنْ أَبِيهِ عَنْ جَدِّهِ أَنَّهُ كَانَ يُؤَذِّنُ يَوْمَ الْجُمُعَةِ عَلَى عَهْدِ رَسُولِ اللهِ ﷺ إِذَا كَانَ الْفَيْءُ مِثْلَ الشِّرَاكِ. [تحفة ٣٨٢٧]

١١٠٢ ـ حَدَّثَنَا أَحْمَدُ بْنُ عَبْدَةَ، حَدَّثَنَا الْمُعْتَمِرُ بْنُ سُلَيْمَانَ، قَالَ: حَدَّثَنَا حُمَيْدٌ عَنْ أَنَسٍ قَالَ: كُنَّا نُجَمِّعُ ثُمَّ نَرْجِعُ فَنَقِيلُ. [خ: ٩٠٥، تحفة ٧٨٠]

٨٥ ـ بَابُ مَا جَاءَ فِي الْخُطْبَةِ يَوْمَ الْجُمُعَةِ

١١٠٣ ـ حَدَّثَنَا مَحْمُودُ بْنُ غَيْلَانَ، قَالَ: حَدَّثَنَا عَبْدُالرَّزَّاقِ، قَالَ: أَنْبَأَنَا مَعْمَرٌ، عَنْ عُبَيْدِاللهِ بْنِ عُمَرَ، عَنْ نَافِعٍ، عَنِ ابْنِ عُمَرَ ح وحَدَّثَنَا يَحْيَى بْنُ خَلَفٍ أَبُو سَلَمَةَ، حَدَّثَنَا بِشْرُ بْنُ الْمُفَضَّلِ، عَنْ عُبَيْدِاللهِ، عَنْ نَافِعٍ عَنِ ابْنِ عُمَرَ أَنَّ النَّبِيَّ ﷺ كَانَ يَخْطُبُ خُطْبَتَيْنِ، يَجْلِسُ بَيْنَهُمَا جَلْسَةً، ـ زَادَ بِشْرٌ: وَهُوَ قَائِمٌ ـ. [خ: ٩٢٠، م: ٨٦١، تحفة ٨١٢٩]

١١٠٤ ـ حَدَّثَنَا هِشَامُ بْنُ عَمَّارٍ، حَدَّثَنَا سُفْيَانُ بْنُ عُيَيْنَةَ، عَنْ مُسَاوِرٍ الْوَرَّاقِ، عَنْ جَعْفَرِ بْنِ عَمْرِو بْنِ حُرَيْثٍ عَنْ أَبِيهِ قَالَ: رَأَيْتُ النَّبِيَّ ﷺ يَخْطُبُ عَلَى الْمِنْبَرِ وَعَلَيْهِ عِمَامَةٌ سَوْدَاءُ. [م: ١٣٥٩، تحفة ١٠٧١٦]

١١٠٥ ـ حَدَّثَنَا مُحَمَّدُ بْنُ بَشَّارٍ وَمُحَمَّدُ بْنُ الْوَلِيدِ، قَالَا: حَدَّثَنَا مُحَمَّدُ بْنُ جَعْفَرٍ، حَدَّثَنَا شُعْبَةُ، عَنْ سِمَاكِ بْنِ حَرْبٍ قَالَ: سَمِعْتُ جَابِرَ بْنَ سَمُرَةَ يَقُولُ: كَانَ رَسُولُ اللهِ ﷺ يَخْطُبُ قَائِمًا، غَيْرَ أَنَّهُ كَانَ يَقْعُدُ قَعْدَةً ثُمَّ يَقُومُ. [م: ٨٦٢ بنحوه، تحفة ٢١٨٤]

١١٠٦ ـ حَدَّثَنَا عَلِيُّ بْنُ مُحَمَّدٍ، حَدَّثَنَا وَكِيعٌ ح وحَدَّثَنَا مُحَمَّدُ بْنُ بَشَّارٍ، حَدَّثَنَا عَبْدُالرَّحْمَنِ بْنُ مَهْدِيٍّ، قَالَا: حَدَّثَنَا سُفْيَانُ، عَنْ سِمَاكٍ عَنْ جَابِرٍ [ابْنِ سَمُرَةَ][1] قَالَ: كَانَ النَّبِيُّ ﷺ يَخْطُبُ قَائِمًا، ثُمَّ يَجْلِسُ، ثُمَّ يَقُومُ، فَيَقْرَأُ آيَاتٍ وَيَذْكُرُ اللهَ، وَكَانَتْ خُطْبَتُهُ قَصْدًا، وَصَلَاتُهُ قَصْدًا. [م: ٨٦٢، ٨٦٦، تحفة ٢١٦٣]

١١٠٧ ـ حَدَّثَنَا هِشَامُ بْنُ عَمَّارٍ، حَدَّثَنَا عَبْدُالرَّحْمَنِ بْنُ سَعْدِ بْنِ عَمَّارِ بْنِ سَعْدٍ، حَدَّثَنِي أَبِي، عَنْ أَبِيهِ عَنْ جَدِّهِ أَنَّ رَسُولَ اللهِ ﷺ كَانَ إِذَا خَطَبَ فِي الْحَرْبِ خَطَبَ عَلَى قَوْسٍ، وَإِذَا خَطَبَ فِي الْجُمُعَةِ خَطَبَ عَلَى عَصًا. [تحفة ٣٨٢٨]

١١٠٨ ـ حَدَّثَنَا أَبُو بَكْرِ بْنُ أَبِي شَيْبَةَ، حَدَّثَنَا ابْنُ أَبِي غَنِيَّةَ، عَنِ الأَعْمَشِ، عَنْ إِبْرَاهِيمَ، عَنْ عَلْقَمَةَ عَنْ عَبْدِاللهِ أَنَّهُ سُئِلَ: أَكَانَ النَّبِيُّ ﷺ يَخْطُبُ قَائِمًا أَوْ قَاعِدًا؟ قَالَ: أَمَا[2] تَقْرَأُ ﴿وَتَرَكُوكَ قَآئِمًا﴾ [الجُمُعَة: ١١][3]. [تحفة ٩٤٣٨]

---

(١) زيادة من مراد وباريس.
(٢) في المطبوع: «أوما».
(٣) في المطبوع وتحفة الأشراف: «قَالَ أَبُو عَبْدالله: غَرِيبٌ لَا يُحَدِّثُ بِهِ إِلَّا ابْنُ أَبِي شَيْبَةَ وَحْدَهُ».

١١٠٩ ـ حَدَّثَنَا مُحَمَّدُ بْنُ يَحْيَى، حَدَّثَنَا عَمْرُو بْنُ خَالِدٍ، قَالَ: حَدَّثَنَا ابْنُ لَهِيعَةَ، عَنْ مُحَمَّدِ بْنِ زَيْدِ بْنِ مُهَاجِرٍ، عَنْ مُحَمَّدِ بْنِ الْمُنْكَدِرِ عَنْ جَابِرِ بْنِ عَبْدِاللهِ أَنَّ النَّبِيَّ ﷺ كَانَ إِذَا صَعِدَ الْمِنْبَرَ سَلَّمَ. [تحفة ٣٠٧٥]

٨٦ ـ بَابُ مَا جَاءَ فِي الِاسْتِمَاعِ لِلْخُطْبَةِ وَالإِنْصَاتِ لَهَا

١١١٠ ـ حَدَّثَنَا أَبُو بَكْرِ بْنُ أَبِي شَيْبَةَ، حَدَّثَنَا شَبَابَةُ بْنُ سَوَّارٍ، عَنِ ابْنِ أَبِي ذِئْبٍ، عَنِ الزُّهْرِيِّ، عَنْ سَعِيدِ بْنِ الْمُسَيَّبِ عَنْ أَبِي هُرَيْرَةَ أَنَّ النَّبِيَّ ﷺ قَالَ: إِذَا قُلْتَ لِصَاحِبِكَ أَنْصِتْ يَوْمَ الْجُمُعَةِ وَالإِمَامُ يَخْطُبُ فَقَدْ لَغَوْتَ. [خ: ٩٣٤، م: ٨٥١، تحفة ١٣٢٥٣]

١١١١ ـ حَدَّثَنَا مُخْرِزُ بْنُ سَلَمَةَ الْعَدَنِيُّ، قَالَ: حَدَّثَنَا عَبْدُالْعَزِيزِ بْنُ مُحَمَّدٍ الدَّرَاوَرْدِيُّ، عَنْ شَرِيكِ بْنِ عَبْدِاللهِ بْنِ أَبِي نَمِرٍ، عَنْ عَطَاءِ بْنِ يَسَارٍ عَنْ أُبَيِّ بْنِ كَعْبٍ أَنَّ رَسُولَ اللهِ ﷺ قَرَأَ يَوْمَ الْجُمُعَةِ تَبَارَكَ وَهُوَ قَائِمٌ، فَذَكَّرَنَا بِأَيَّامِ اللهِ، وَأَبُو الدَّرْدَاءِ أَوْ أَبُو ذَرٍّ يَغْمِزُنِي فَقَالَ: مَتَى أُنْزِلَتْ هَذِهِ السُّورَةُ إِنِّي لَمْ أَسْمَعْهَا إِلَّا الآنَ؟ فَأَشَارَ إِلَيْهِ أَنِ اسْكُتْ، فَلَمَّا انْصَرَفُوا قَالَ: سَأَلْتُكَ مَتَى أُنْزِلَتْ هَذِهِ السُّورَةُ فَلَمْ تُخْبِرْنِي؟! فَقَالَ أُبَيٌّ: لَيْسَ لَكَ مِنْ صَلَاتِكَ الْيَوْمَ إِلَّا مَا لَغَوْتَ، فَذَهَبَ إِلَى رَسُولِ اللهِ ﷺ فَذَكَرَ ذَلِكَ لَهُ(١) وَأَخْبَرَهُ بِالَّذِي قَالَ أُبَيٌّ، فَقَالَ رَسُولُ اللهِ ﷺ: صَدَقَ أُبَيٌّ. [تحفة ٦٨]

٨٧ ـ بَابُ مَا جَاءَ فِيمَنْ دَخَلَ الْمَسْجِدَ وَالإِمَامُ يَخْطُبُ

١١١٢ ـ حَدَّثَنَا هِشَامُ بْنُ عَمَّارٍ، حَدَّثَنَا سُفْيَانُ بْنُ عُيَيْنَةَ، عَنْ عَمْرِو بْنِ دِينَارٍ سَمِعَ جَابِرًا وَأَبُو الزُّبَيْرِ سَمِعَ جَابِرَ بْنَ عَبْدِاللهِ قَالَ: دَخَلَ سُلَيْكٌ الْغَطَفَانِيُّ الْمَسْجِدَ وَالنَّبِيُّ ﷺ يَخْطُبُ، فَقَالَ: أَصَلَّيْتَ؟ قَالَ: لَا. قَالَ: فَصَلِّ رَكْعَتَيْنِ. وَأَمَّا عَمْرٌو فَلَمْ يَذْكُرْ سُلَيْكًا. [خ: ٩٣٠، م: ٨٧٥، تحفة ٢٥٣٢]

١١١٣ ـ حَدَّثَنَا مُحَمَّدُ بْنُ الصَّبَّاحِ، أَنْبَأَنَا سُفْيَانُ بْنُ عُيَيْنَةَ، عَنِ ابْنِ عَجْلَانَ، عَنْ عِيَاضِ بْنِ عَبْدِاللهِ عَنْ أَبِي سَعِيدٍ قَالَ: جَاءَ رَجُلٌ وَالنَّبِيُّ ﷺ يَخْطُبُ فَقَالَ: أَصَلَّيْتَ(٢)؟ قَالَ: لَا. قَالَ: فَصَلِّ رَكْعَتَيْنِ. [ن: ١٤٠٨، ت: ٥١١، تحفة ٤٢٧٢]

١١١٤ ـ حَدَّثَنَا دَاوُدُ بْنُ رُشَيْدٍ، حَدَّثَنَا حَفْصُ بْنُ غِيَاثٍ، عَنِ الأَعْمَشِ، عَنْ أَبِي صَالِحٍ، عَنْ أَبِي هُرَيْرَةَ وَعَنْ أَبِي سُفْيَانَ عَنْ جَابِرٍ قَالَا: جَاءَ سُلَيْكٌ الْغَطَفَانِيُّ وَرَسُولُ اللهِ ﷺ يَخْطُبُ، فَقَالَ لَهُ النَّبِيُّ ﷺ: أَصَلَّيْتَ رَكْعَتَيْنِ قَبْلَ أَنْ تَجِيءَ(٣)؟ قَالَ: لَا. قَالَ: فَصَلِّ رَكْعَتَيْنِ وَتَجَوَّزْ فِيهِمَا. [تحفة ١٢٣٦٨]

٨٨ ـ بَابُ مَا جَاءَ فِي النَّهْيِ عَنْ تَخَطِّي النَّاسِ يَوْمَ الْجُمُعَةِ

١١١٥ ـ حَدَّثَنَا أَبُو كُرَيْبٍ، حَدَّثَنَا عَبْدُالرَّحْمَنِ الْمُحَارِبِيُّ، عَنْ إِسْمَاعِيلَ بْنِ مُسْلِمٍ، عَنِ الْحَسَنِ عَنْ جَابِرِ بْنِ عَبْدِاللهِ أَنَّ رَجُلًا دَخَلَ الْمَسْجِدَ يَوْمَ الْجُمُعَةِ وَرَسُولُ اللهِ ﷺ يَخْطُبُ، فَجَعَلَ يَتَخَطَّى النَّاسَ، فَقَالَ رَسُولُ اللهِ ﷺ: اجْلِسْ فَقَدْ آذَيْتَ وَآنَيْتَ. [تحفة ٢٢٢٦]

١١١٦ ـ حَدَّثَنَا أَبُو كُرَيْبٍ، حَدَّثَنَا رِشْدِينُ بْنُ سَعْدٍ، عَنْ زَبَّانَ بْنِ فَائِدٍ، عَنْ سَهْلِ بْنِ مُعَاذِ بْنِ أَنَسٍ عَنْ أَبِيهِ قَالَ: قَالَ رَسُولُ اللهِ ﷺ: مَنْ تَخَطَّى [رِقَابَ](٤) النَّاسِ يَوْمَ الْجُمُعَةِ اتَّخَذَ جِسْرًا إِلَى جَهَنَّمَ. [ت: ٥١٣، تحفة ١١٢٩٢]

---

(١) في التيمورية: «له ذلك».
(٢) في التيمورية: «صليت».
(٣) هذه اللفظة غلط صحفها بعض رواة ابن ماجه والصواب: «قبل أن تجلس» كما في هامش نسخة مراد وكما نص عليه شيخ الإسلام ابن تيمية وابن القيم والحافظ المزي وأقره ابن حجر.
(٤) زيادة من مراد وباريس.

٨٩ ـ بَابُ مَا جَاءَ فِي الْكَلَامِ بَعْدَ نُزُولِ الإِمَامِ عَنِ الْمِنْبَرِ

١١١٧ ـ **حَدَّثَنَا** مُحَمَّدُ بْنُ بَشَّارٍ، حَدَّثَنَا أَبُو دَاوُدَ، حَدَّثَنَا جَرِيرُ بْنُ حَازِمٍ، عَنْ ثَابِتٍ عَنْ أَنَسِ بْنِ مَالِكٍ أَنَّ النَّبِيَّ ﷺ كَانَ يُكَلَّمُ فِي الْحَاجَةِ إِذَا نَزَلَ، عَنِ الْمِنْبَرِ يَوْمَ الْجُمُعَةِ. [ن: ١٤١٩، د: ١١٢٠، ت: ٥١٧، تحفة ٢٦٠]

٩٠ ـ بَابُ مَا جَاءَ فِي الْقِرَاءَةِ فِي الصَّلَاةِ يَوْمَ الْجُمُعَةِ

١١١٨ ـ **حَدَّثَنَا** أَبُو بَكْرِ بْنُ أَبِي شَيْبَةَ، حَدَّثَنَا حَاتِمُ بْنُ إِسْمَاعِيلَ الْمَدَنِيُّ، عَنْ جَعْفَرِ بْنِ مُحَمَّدٍ، عَنْ أَبِيهِ، عَنْ عُبَيْدِاللهِ بْنِ أَبِي رَافِعٍ قَالَ: اسْتَخْلَفَ مَرْوَانُ أَبَا هُرَيْرَةَ عَلَى الْمَدِينَةِ فَخَرَجَ إِلَى مَكَّةَ. فَصَلَّى بِنَا أَبُو هُرَيْرَةَ يَوْمَ الْجُمُعَةِ، فَقَرَأَ بِسُورَةِ الْجُمُعَةِ فِي السَّجْدَةِ الأُولَى، وَفِي الآخِرَةِ إِذَا جَاءَكَ الْمُنَافِقُونَ، قَالَ عُبَيْدُاللهِ: فَأَدْرَكْتُ أَبَا هُرَيْرَةَ حِينَ انْصَرَفَ، فَقُلْتُ لَهُ: إِنَّكَ قَرَأْتَ بِسُورَتَيْنِ كَانَ عَلِيٌّ يَقْرَأُ بِهِمَا بِالْكُوفَةِ، فَقَالَ أَبُو هُرَيْرَةَ: إِنِّي سَمِعْتُ رَسُولَ اللهِ ﷺ يَقْرَأُ بِهِمَا. [م: ٨٧٧، تحفة ١٤١٠٤]

١١١٩ ـ **حَدَّثَنَا** مُحَمَّدُ بْنُ الصَّبَّاحِ، أَنْبَأَنَا سُفْيَانُ، أَنْبَأَنَا ضَمْرَةُ بْنُ سَعِيدٍ، عَنْ عُبَيْدِاللهِ بْنِ عَبْدِاللهِ قَالَ: كَتَبَ الضَّحَّاكُ بْنُ قَيْسٍ إِلَى النُّعْمَانِ بْنِ بَشِيرٍ أَخْبِرْنَا بِأَيِّ شَيْءٍ كَانَ النَّبِيُّ ﷺ يَقْرَأُ يَوْمَ الْجُمُعَةِ مَعَ سُورَةِ الْجُمُعَةِ؟ قَالَ: كَانَ يَقْرَأُ [فِيهَا][1] هَلْ أَتَاكَ حَدِيثُ الْغَاشِيَةِ. [م: ٨٧٨، تحفة ١١٦٣٤]

١١٢٠ ـ **حَدَّثَنَا** هِشَامُ بْنُ عَمَّارٍ، حَدَّثَنَا الْوَلِيدُ بْنُ مُسْلِمٍ، عَنْ سَعِيدِ بْنِ سِنَانٍ، عَنْ أَبِي الزَّاهِرِيَّةِ عَنْ أَبِي عِنَبَةَ الْخَوْلَانِيِّ أَنَّ النَّبِيَّ ﷺ كَانَ يَقْرَأُ فِي الْجُمُعَةِ بِسَبِّحِ اسْمَ رَبِّكَ الأَعْلَى، وَهَلْ أَتَاكَ حَدِيثُ الْغَاشِيَةِ. [تحفة ١٢٠٧٥]

٩١ ـ بَابُ مَا جَاءَ فِيمَنْ أَدْرَكَ مِنَ الْجُمُعَةِ رَكْعَةً

١١٢١ ـ **حَدَّثَنَا** مُحَمَّدُ بْنُ الصَّبَّاحِ، أَنْبَأَنَا عُمَرُ بْنُ حَبِيبٍ، عَنِ ابْنِ أَبِي ذِئْبٍ، عَنِ الزُّهْرِيِّ، عَنْ أَبِي سَلَمَةَ وَسَعِيدِ بْنِ الْمُسَيَّبِ عَنْ أَبِي هُرَيْرَةَ أَنَّ النَّبِيَّ ﷺ قَالَ: مَنْ أَدْرَكَ مِنَ الْجُمُعَةِ رَكْعَةً فَلْيُصَلِّ إِلَيْهَا أُخْرَى. [تحفة ١٣٢٥٤]

١١٢٢ ـ **حَدَّثَنَا** أَبُو بَكْرِ بْنُ أَبِي شَيْبَةَ وَهِشَامُ بْنُ عَمَّارٍ، قَالَا: حَدَّثَنَا سُفْيَانُ بْنُ عُيَيْنَةَ، عَنِ الزُّهْرِيِّ، عَنْ أَبِي سَلَمَةَ عَنْ أَبِي هُرَيْرَةَ قَالَ: قَالَ رَسُولُ اللهِ ﷺ: مَنْ أَدْرَكَ مِنَ الصَّلَاةِ رَكْعَةً فَقَدْ أَدْرَكَ. [خ: ٥٥٦، م: ٦٠٧، تحفة ١٥١٤٣]

١١٢٣ ـ **حَدَّثَنَا** عَمْرُو بْنُ عُثْمَانَ بْنِ سَعِيدِ بْنِ كَثِيرِ بْنِ دِينَارٍ الْحِمْصِيُّ، قَالَ: حَدَّثَنَا بَقِيَّةُ [بْنُ الْوَلِيدِ][2]، حَدَّثَنَا يُونُسُ بْنُ يَزِيدَ الأَيْلِيُّ، عَنِ الزُّهْرِيِّ، عَنْ سَالِمٍ عَنِ ابْنِ عُمَرَ قَالَ: قَالَ رَسُولُ اللهِ ﷺ: مَنْ أَدْرَكَ رَكْعَةً مِنْ صَلَاةِ الْجُمُعَةِ أَوْ غَيْرِهَا فَقَدْ أَدْرَكَ الصَّلَاةَ. [ن: ٥٥٧، تحفة ٧٠٠١]

٩٢ ـ بَابُ مَا جَاءَ مِنْ أَيْنَ تُؤْتَى الْجُمُعَةُ

١١٢٤ ـ **حَدَّثَنَا** مُحَمَّدُ بْنُ يَحْيَى، حَدَّثَنَا سَعِيدُ بْنُ أَبِي مَرْيَمَ، عَنْ[3] عَبْدِاللهِ[4] بْنِ عُمَرَ، عَنْ نَافِعٍ عَنِ ابْنِ عُمَرَ قَالَ: إِنَّ أَهْلَ قُبَاءَ كَانُوا يُجَمِّعُونَ مَعَ رَسُولِ اللهِ ﷺ [يَوْمَ][5] الْجُمُعَةِ. [تحفة ٧٧٣٤]

---

(١) زيادة من مراد وباريس.
(٢) زيادة من مراد وباريس.
(٣) في التيمورية: «أخبرنا».
(٤) في التيمورية: «عبد الله» والصواب: «عبدالله» كما في تحفة الأشراف.
(٥) زيادة من مراد وباريس.

٩٣ ـ بَابُ مَا جَاءَ فِيمَنْ تَرَكَ الْجُمُعَةَ مِنْ غَيْرِ عُذْرٍ

١١٢٥ ـ **حَدَّثَنَا** أَبُو بَكْرِ بْنُ أَبِي شَيْبَةَ، قَالَ: حَدَّثَنَا عَبْدُاللهِ بْنُ إِدْرِيسَ وَيَزِيدُ بْنُ هَارُونَ وَمُحَمَّدُ بْنُ بِشْرٍ قَالُوا: حَدَّثَنَا مُحَمَّدُ بْنُ عَمْرٍو، قَالَ: حَدَّثَنِي عَبِيدَةُ[1] بْنُ سُفْيَانَ الْحَضْرَمِيُّ عَنْ أَبِي الْجَعْدِ الضَّمْرِيِّ وَكَانَ لَهُ صُحْبَةٌ قَالَ: قَالَ النَّبِيُّ ﷺ: مَنْ تَرَكَ الْجُمُعَةَ ثَلَاثَ مَرَّاتٍ تَهَاوُنًا بِهَا طُبِعَ عَلَى قَلْبِهِ. [ن: ١٣٦٩، د: ١٠٥٢، ت: ٥٠٠، تحفة ١١٨٨٣]

١١٢٦ ـ **حَدَّثَنَا** مُحَمَّدُ بْنُ الْمُثَنَّى، حَدَّثَنَا أَبُو عَامِرٍ، حَدَّثَنَا زُهَيْرٌ، عَنْ أَسِيدِ بْنِ أَبِي أَسِيدٍ ح وحَدَّثَنَا أَحْمَدُ بْنُ عِيسَى الْمِصْرِيُّ، حَدَّثَنَا عَبْدُاللهِ بْنُ وَهْبٍ، عَنِ ابْنِ أَبِي ذِئْبٍ، عَنْ أَسِيدِ بْنِ أَبِي أَسِيدٍ، عَنْ عَبْدِاللهِ بْنِ أَبِي قَتَادَةَ عَنْ جَابِرِ بْنِ عَبْدِاللهِ قَالَ: قَالَ رَسُولُ اللهِ ﷺ: مَنْ تَرَكَ الْجُمُعَةَ ثَلَاثًا مِنْ غَيْرِ ضَرُورَةٍ طَبَعَ اللهُ عَلَى قَلْبِهِ. [تحفة ٢٣٦٣]

١١٢٧ ـ **حَدَّثَنَا** مُحَمَّدُ بْنُ بَشَّارٍ، حَدَّثَنَا مَعْدِيُّ بْنُ سُلَيْمَانَ، حَدَّثَنَا ابْنُ عَجْلَانَ، عَنْ أَبِيهِ عَنْ أَبِي هُرَيْرَةَ قَالَ: قَالَ رَسُولُ اللهِ ﷺ: أَلَا هَلْ عَسَى أَحَدُكُمْ أَنْ يَتَّخِذَ الصُّبَّةَ[2] مِنَ الْغَنَمِ عَلَى رَأْسِ مِيلٍ أَوْ مِيلَيْنِ، فَيَتَعَذَّرَ عَلَيْهِ الْكَلَأُ، فَيَرْتَفِعَ، ثُمَّ تَجِيءُ الْجُمُعَةُ فَلَا يَجِيءُ وَلَا يَشْهَدُهَا، وَتَجِيءُ الْجُمُعَةُ فَلَا يَشْهَدُهَا، وَتَجِيءُ الْجُمُعَةُ فَلَا يَشْهَدُهَا، حَتَّى يُطْبَعَ عَلَى قَلْبِهِ. [تحفة ١٤١٤٨]

١١٢٨ ـ **حَدَّثَنَا** نَصْرُ بْنُ عَلِيٍّ الْجَهْضَمِيُّ، حَدَّثَنَا نُوحُ بْنُ قَيْسٍ، عَنْ أَخِيهِ، عَنْ قَتَادَةَ، عَنِ الْحَسَنِ عَنْ سَمُرَةَ بْنِ جُنْدُبٍ، عَنِ النَّبِيِّ ﷺ قَالَ: مَنْ تَرَكَ الْجُمُعَةَ مُتَعَمِّدًا فَلْيَتَصَدَّقْ بِدِينَارٍ، فَإِنْ لَمْ يَجِدْ فَبِنِصْفِ دِينَارٍ. [ن: ١٣٧٢، د: ١٠٥٣، تحفة ٤٥٩٩]

٩٤ ـ بَابُ مَا جَاءَ فِي الصَّلَاةِ قَبْلَ الْجُمُعَةِ

١١٢٩ ـ **حَدَّثَنَا** مُحَمَّدُ بْنُ يَحْيَى، حَدَّثَنَا يَزِيدُ بْنُ عَبْدِ رَبِّهِ، حَدَّثَنَا بَقِيَّةُ، عَنْ مُبَشِّرِ بْنِ عُبَيْدٍ، عَنْ حَجَّاجِ بْنِ أَرْطَاةَ، عَنْ عَطِيَّةَ الْعَوفِيِّ عَنِ ابْنِ عَبَّاسٍ قَالَ: كَانَ النَّبِيُّ ﷺ يَرْكَعُ[3] قَبْلَ الْجُمُعَةِ أَرْبَعًا لَا يَفْصِلُ فِي شَيْءٍ مِنْهُنَّ. [تحفة ٥٩٨٣]

٩٥ ـ بَابُ مَا جَاءَ فِي الصَّلَاةِ بَعْدَ الْجُمُعَةِ

١١٣٠ ـ **حَدَّثَنَا** مُحَمَّدُ بْنُ رُمْحٍ، أَنْبَأَنَا اللَّيْثُ بْنُ سَعْدٍ، عَنْ نَافِعٍ عَنْ عَبْدِاللهِ بْنِ عُمَرَ أَنَّهُ كَانَ إِذَا صَلَّى الْجُمُعَةَ انْصَرَفَ فَصَلَّى سَجْدَتَيْنِ فِي بَيْتِهِ، ثُمَّ قَالَ: كَانَ رَسُولُ اللهِ ﷺ يَصْنَعُ ذَلِكَ. [خ: ٩٣٧، م: ٨٨٢، تحفة ٨٢٧٦]

١١٣١ ـ **حَدَّثَنَا** مُحَمَّدُ بْنُ الصَّبَّاحِ، قَالَ: أَنْبَأَنَا سُفْيَانُ، عَنْ عَمْرٍو، عَنِ ابْنِ شِهَابٍ، عَنْ سَالِمٍ عَنْ أَبِيهِ أَنَّ النَّبِيَّ ﷺ كَانَ يُصَلِّي بَعْدَ الْجُمُعَةِ رَكْعَتَيْنِ. [خ: ٩٣٧، م: ٧٢٩، تحفة ٦٩٠١]

١١٣٢ ـ **حَدَّثَنَا** أَبُو بَكْرِ بْنُ أَبِي شَيْبَةَ وَأَبُو السَّائِبِ سَلْمُ بْنُ جُنَادَةَ، قَالَا: حَدَّثَنَا عَبْدُاللهِ بْنُ إِدْرِيسَ، عَنْ سُهَيْلِ بْنِ أَبِي صَالِحٍ، عَنْ أَبِيهِ عَنْ أَبِي هُرَيْرَةَ قَالَ: قَالَ رَسُولُ اللهِ ﷺ: إِذَا صَلَّيْتُمْ بَعْدَ الْجُمُعَةِ فَصَلُّوا[4] أَرْبَعًا. [م: ٨٨١، تحفة ١٢٦٨٧]

---

(١) بفتح العين.
(٢) الجماعة من الغنم.
(٣) في التيمورية: «من قبل».
(٤) في مراد وباريس: «فصلوها».

٩٦ ـ بَابُ مَا جَاءَ فِي الْحِلَقِ يَوْمَ الْجُمُعَةِ قَبْلَ الصَّلَاةِ وَالِاحْتِبَاءِ وَالإِمَامُ يَخْطُبُ

١١٣٣ ـ حَدَّثَنَا أَبُو كُرَيْبٍ، حَدَّثَنَا حَاتِمُ بْنُ إِسْمَاعِيلَ ح.

وحَدَّثَنَا مُحَمَّدُ بْنُ رُمْحٍ، قَالَ: أَنْبَأَنَا ابْنُ لَهِيعَةَ جَمِيعًا، عَنِ ابْنِ عَجْلَانَ، عَنْ عَمْرِو بْنِ شُعَيْبٍ، عَنْ أَبِيهِ عَنْ جَدِّهِ أَنَّ رَسُولَ اللهِ ﷺ نَهَى أَنْ يُحَلَّقَ فِي الْمَسْجِدِ يَوْمَ الْجُمُعَةِ[1] قَبْلَ الصَّلَاةِ. [ن: ٧١٤، د: ١٠٧٩، ت: ٣٢٢، تحفة ٨٧٩٦]

١١٣٤ ـ حَدَّثَنَا مُحَمَّدُ بْنُ الْمُصَفَّى الْحِمْصِيُّ، حَدَّثَنَا بَقِيَّةُ، عَنْ عَبْدِاللهِ بْنِ وَاقِدٍ، عَنْ مُحَمَّدِ بْنِ عَجْلَانَ، عَنْ عَمْرِو بْنِ شُعَيْبٍ، عَنْ أَبِيهِ عَنْ جَدِّهِ قَالَ: نَهَى رَسُولُ اللهِ ﷺ عَنِ الِاحْتِبَاءِ يَوْمَ الْجُمُعَةِ، يَعْنِي: وَالإِمَامُ يَخْطُبُ. [تحفة ٨٨٠٣]

٩٧ ـ بَابُ مَا جَاءَ فِي الأَذَانِ يَوْمَ الْجُمُعَةِ

١١٣٥ ـ حَدَّثَنَا يُوسُفُ بْنُ مُوسَى الْقَطَّانُ، حَدَّثَنَا جَرِيرٌ ح وحَدَّثَنَا عَبْدُاللهِ بْنُ سَعِيدٍ، حَدَّثَنَا أَبُو خَالِدٍ الأَحْمَرُ جَمِيعًا، عَنْ مُحَمَّدِ بْنِ إِسْحَاقَ، عَنِ الزُّهْرِيِّ عَنِ السَّائِبِ بْنِ يَزِيدَ قَالَ: مَا كَانَ لِرَسُولِ اللهِ ﷺ إِلَّا مُؤَذِّنٌ وَاحِدٌ إِذَا خَرَجَ أَذَّنَ، وَإِذَا نَزَلَ أَقَامَ، وَأَبُو بَكْرٍ وَعُمَرُ كَذَلِكَ، فَلَمَّا كَانَ عُثْمَانُ وَكَثُرَ النَّاسُ زَادَ النِّدَاءَ الثَّالِثَ عَلَى دَارٍ فِي السُّوقِ يُقَالُ لَهَا الزَّوْرَاءُ، فَإِذَا خَرَجَ أَذَّنَ، وَإِذَا نَزَلَ أَقَامَ. [خ: ٩١٢، تحفة ٣٧٩٩]

٩٨ ـ بَابُ مَا جَاءَ فِي اسْتِقْبَالِ الإِمَامِ وَهُوَ يَخْطُبُ

١١٣٦ ـ حَدَّثَنَا مُحَمَّدُ بْنُ يَحْيَى، حَدَّثَنَا الْهَيْثَمُ بْنُ جَمِيلٍ، حَدَّثَنَا ابْنُ الْمُبَارَكِ، عَنْ أَبَانَ بْنِ تَغْلِبَ، عَنْ عَدِيِّ بْنِ ثَابِتٍ عَنْ أَبِيهِ قَالَ: كَانَ النَّبِيُّ ﷺ إِذَا قَامَ عَلَى الْمِنْبَرِ اسْتَقْبَلَهُ أَصْحَابُهُ بِوُجُوهِهِمْ. [تحفة ٢٠٧٠]

٩٩ ـ بَابُ مَا جَاءَ فِي السَّاعَةِ الَّتِي تُزْجَى فِي الْجُمُعَةِ

١١٣٧ ـ حَدَّثَنَا مُحَمَّدُ بْنُ الصَّبَّاحِ، أَنْبَأَنَا سُفْيَانُ بْنُ عُيَيْنَةَ، عَنْ أَيُّوبَ، عَنْ مُحَمَّدِ بْنِ سِيرِينَ عَنْ أَبِي هُرَيْرَةَ قَالَ: قَالَ رَسُولُ اللهِ ﷺ: إِنَّ فِي الْجُمُعَةِ سَاعَةً لَا يُوَافِقُهَا رَجُلٌ مُسْلِمٌ قَائِمٌ يُصَلِّي يَسْأَلُ اللهَ فِيهَا خَيْرًا إِلَّا أَعْطَاهُ. وَقَلَّلَهَا بِيَدِهِ. [خ: ٩٣٥، م: ٨٥٢، تحفة ١٤٤٤١]

١١٣٨ ـ حَدَّثَنَا أَبُو بَكْرِ بْنُ أَبِي شَيْبَةَ، حَدَّثَنَا خَالِدُ بْنُ مَخْلَدٍ، حَدَّثَنَا كَثِيرُ بْنُ عَبْدِاللهِ بْنِ عَمْرِو بْنِ عَوْفٍ الْمُزَنِيُّ، عَنْ أَبِيهِ عَنْ جَدِّهِ قَالَ: سَمِعْتُ رَسُولَ اللهِ ﷺ يَقُولُ: فِي[2] الْجُمُعَةِ سَاعَةٌ مِنَ النَّهَارِ لَا يَسْأَلُ اللهَ فِيهَا الْعَبْدُ شَيْئًا إِلَّا أَعْطِيَ سُؤْلَهُ. قِيلَ أَيُّ سَاعَةٍ؟ قَالَ: حِينَ تُقَامُ الصَّلَاةُ إِلَى الِانْصِرَافِ مِنْهَا. [ت: ٤٩٠، تحفة ١٠٧٧٣]

١١٣٩ ـ حَدَّثَنَا عَبْدُالرَّحْمَنِ بْنُ إِبْرَاهِيمَ الدِّمَشْقِيُّ، حَدَّثَنَا ابْنُ أَبِي فُدَيْكٍ، عَنِ الضَّحَّاكِ بْنِ عُثْمَانَ، عَنْ أَبِي النَّضْرِ، عَنْ أَبِي سَلَمَةَ عَنْ عَبْدِاللهِ بْنِ سَلَامٍ قَالَ: قُلْتُ وَرَسُولُ اللهِ ﷺ جَالِسٌ: إِنَّا لَنَجِدُ فِي كِتَابِ اللهِ فِي يَوْمِ الْجُمُعَةِ سَاعَةً لَا يُوَافِقُهَا عَبْدٌ مُؤْمِنٌ يُصَلِّي يَسْأَلُ اللهَ فِيهَا شَيْئًا إِلَّا قَضَى لَهُ حَاجَتَهُ. قَالَ عَبْدُاللهِ: فَأَشَارَ إِلَيَّ رَسُولُ اللهِ ﷺ أَوْ بَعْضُ سَاعَةٍ. فَقُلْتُ: صَدَقْتَ أَوْ بَعْضُ سَاعَةٍ. قُلْتُ: أَيُّ سَاعَةٍ هِيَ؟ قَالَ: هِيَ آخِرُ سَاعَةٍ مِنْ سَاعَاتِ النَّهَارِ. قُلْتُ: إِنَّهَا لَيْسَتْ سَاعَةَ صَلَاةٍ! قَالَ: بَلَى، إِنَّ الْعَبْدَ الْمُؤْمِنَ إِذَا صَلَّى ثُمَّ جَلَسَ لَا يَحْبِسُهُ إِلَّا الصَّلَاةُ فَهُوَ فِي صَلَاةٍ[3]. [تحفة ٥٣٤٢]

---

(١) في التيمورية: «يوم الجمعة في المسجد».

(٢) في المطبوع: «في يوم» وليست في الأصول.

(٣) في باريس: «الصلاة».

١٠٠ ـ بَابُ مَا جَاءَ فِي ثِنْتَيْ عَشْرَةَ رَكْعَةً مِنَ السُّنَّةِ

١١٤٠ ـ **حَدَّثَنَا** أَبُو بَكْرِ بْنُ أَبِي شَيْبَةَ، حَدَّثَنَا إِسْحَاقُ بْنُ سُلَيْمَانَ أَبُو يَحْيَى الرَّازِيُّ، عَنْ مُغِيرَةَ بْنِ زِيَادٍ، عَنْ عَطَاءٍ عَنْ عَائِشَةَ قَالَتْ: قَالَ رَسُولُ اللهِ ﷺ: مَنْ ثَابَرَ عَلَى ثِنْتَيْ عَشْرَةَ رَكْعَةً مِنَ السُّنَّةِ بُنِيَ لَهُ بَيْتٌ فِي الْجَنَّةِ؛ أَرْبَعٍ قَبْلَ الظُّهْرِ، وَرَكْعَتَيْنِ بَعْدَ الظُّهْرِ، وَرَكْعَتَيْنِ بَعْدَ الْمَغْرِبِ، وَرَكْعَتَيْنِ بَعْدَ الْعِشَاءِ، وَرَكْعَتَيْنِ قَبْلَ الْفَجْرِ. [ن: ١٧٩٤، ت: ٤١٤، تحفة ١٧٣٩٣]

١١٤١ ـ **حَدَّثَنَا** أَبُو بَكْرِ بْنُ أَبِي شَيْبَةَ، حَدَّثَنَا يَزِيدُ بْنُ هَارُونَ، أَنْبَأَنَا إِسْمَاعِيلُ بْنُ أَبِي خَالِدٍ، عَنِ الْمُسَيَّبِ بْنِ رَافِعٍ، عَنْ عَنْبَسَةَ بْنِ أَبِي سُفْيَانَ عَنْ أُمِّ حَبِيبَةَ بِنْتِ أَبِي سُفْيَانَ، عَنِ النَّبِيِّ ﷺ قَالَ: مَنْ صَلَّى فِي يَوْمٍ وَلَيْلَةٍ ثِنْتَيْ عَشْرَةَ رَكْعَةً[1] بُنِيَ لَهُ بَيْتٌ فِي الْجَنَّةِ. [م: ٧٢٨، تحفة ١٥٨٦٢]

١١٤٢ ـ[2] **حَدَّثَنَا** أَبُو بَكْرِ بْنُ أَبِي شَيْبَةَ، حَدَّثَنَا مُحَمَّدُ بْنُ سُلَيْمَانَ بْنِ الأَصْبَهَانِيُّ، عَنْ سُهَيْلٍ، عَنْ أَبِيهِ عَنْ أَبِي هُرَيْرَةَ قَالَ: قَالَ رَسُولُ اللهِ ﷺ: مَنْ صَلَّى فِي يَوْمٍ ثِنْتَيْ عَشْرَةَ رَكْعَةً بُنِيَ لَهُ بَيْتٌ فِي الْجَنَّةِ؛ رَكْعَتَيْنِ قَبْلَ الْفَجْرِ، وَرَكْعَتَيْنِ قَبْلَ الظُّهْرِ، وَرَكْعَتَيْنِ بَعْدَ الظُّهْرِ، وَرَكْعَتَيْنِ ـ أَظُنُّهُ قَالَ ـ: قَبْلَ الْعَصْرِ، وَرَكْعَتَيْنِ بَعْدَ الْمَغْرِبِ، ـ أَظُنُّهُ قَالَ ـ: وَرَكْعَتَيْنِ بَعْدَ الْعِشَاءِ الآخِرَةِ. [ن: ١٨١١، تحفة ١٢٧٤٧]

١٠١ ـ بَابُ مَا جَاءَ فِي الرَّكْعَتَيْنِ قَبْلَ الْفَجْرِ

١١٤٣ ـ[3] **حَدَّثَنَا** هِشَامُ بْنُ عَمَّارٍ، حَدَّثَنَا سُفْيَانُ بْنُ عُيَيْنَةَ، عَنْ عَمْرِو بْنِ دِينَارٍ عَنِ ابْنِ عُمَرَ أَنَّ النَّبِيَّ ﷺ كَانَ إِذَا أَضَاءَ لَهُ الْفَجْرُ صَلَّى رَكْعَتَيْنِ. [تحفة ٧٣٦٥]

١١٤٤ ـ **حَدَّثَنَا** أَحْمَدُ بْنُ عَبْدَةَ، أَنْبَأَنَا حَمَّادُ بْنُ زَيْدٍ، عَنْ أَنَسِ بْنِ سِيرِينَ عَنِ ابْنِ عُمَرَ قَالَ: كَانَ رَسُولُ اللهِ ﷺ يُصَلِّي الرَّكْعَتَيْنِ قَبْلَ الْغَدَاةِ، كَأَنَّ الأَذَانَ بِأُذُنَيْهِ. [خ: ٩٩٥، م: ٧٤٩، تحفة ٦٦٥٢]

١١٤٥ ـ **حَدَّثَنَا** مُحَمَّدُ بْنُ رُمْحٍ، أَنْبَأَنَا اللَّيْثُ بْنُ سَعْدٍ، عَنْ نَافِعٍ، عَنِ ابْنِ عُمَرَ عَنْ حَفْصَةَ بِنْتِ عُمَرَ أَنَّ رَسُولَ اللهِ ﷺ كَانَ إِذَا نُودِيَ لِصَلَاةِ الصُّبْحِ رَكَعَ رَكْعَتَيْنِ خَفِيفَتَيْنِ قَبْلَ أَنْ يَقُومَ إِلَى الصَّلَاةِ. [خ: ٦١٨، م: ٧٢٣، تحفة ١٥٨٠١]

١١٤٦ ـ **حَدَّثَنَا** أَبُو بَكْرِ بْنُ أَبِي شَيْبَةَ، حَدَّثَنَا أَبُو الأَحْوَصِ، عَنْ أَبِي إِسْحَاقَ، عَنِ الأَسْوَدِ عَنْ عَائِشَةَ قَالَتْ: كَانَ النَّبِيُّ ﷺ إِذَا تَوَضَّأَ صَلَّى رَكْعَتَيْنِ ثُمَّ خَرَجَ إِلَى الصَّلَاةِ. [تحفة ١٦٠٣٧]

١١٤٧ ـ **حَدَّثَنَا** الْخَلِيلُ بْنُ عَمْرٍو أَبُو عَمْرٍو حَدَّثَنَا شَرِيكٌ، عَنْ أَبِي إِسْحَاقَ، عَنِ الْحَارِثِ عَنْ عَلِيٍّ قَالَ: كَانَ النَّبِيُّ ﷺ يُصَلِّي الرَّكْعَتَيْنِ عِنْدَ الإِقَامَةِ. [تحفة ١٠٠٥٤]

١٠٢ ـ بَابُ مَا جَاءَ فِيمَا يُقْرَأُ فِي الرَّكْعَتَيْنِ قَبْلَ الْفَجْرِ

١١٤٨ ـ **حَدَّثَنَا** عَبْدُالرَّحْمَنِ بْنُ إِبْرَاهِيمَ الدِّمَشْقِيُّ وَيَعْقُوبُ [بْنُ حُمَيْدِ][4] بْنِ كَاسِبٍ، قَالَا: حَدَّثَنَا مَرْوَانُ بْنُ مُعَاوِيَةَ، عَنْ يَزِيدَ بْنِ كَيْسَانَ، عَنْ أَبِي حَازِمٍ عَنْ أَبِي هُرَيْرَةَ أَنَّ النَّبِيَّ ﷺ قَرَأَ فِي الرَّكْعَتَيْنِ قَبْلَ الْفَجْرِ قُلْ يَا أَيُّهَا الْكَافِرُونَ، وَقُلْ هُوَ اللهُ أَحَدٌ. [م: ٧٢٦، تحفة ١٣٤٣٨]

١١٤٩ ـ **حَدَّثَنَا** أَحْمَدُ بْنُ سِنَانٍ وَمُحَمَّدُ بْنُ عَبَّادَةَ الْوَاسِطِيَّانِ، قَالَا: حَدَّثَنَا أَبُو أَحْمَدَ، قَالَ: حَدَّثَنَا

---

(١) في التيمورية: «سجدة».

(٢) قال شيخنا: والحديث صحيح بلفظ: "وأربع ركعات قبل الظهر".

(٣) قال شيخنا: لكن المحفوظ عن ابن عمر عن حفصة.

(٤) زيادة من المحمودية.

سُفْيَانُ، عَنْ أَبِي إِسْحَاقَ، عَنْ مُجَاهِدٍ عَنِ ابْنِ عُمَرَ قَالَ: رَمَقْتُ النَّبِيَّ ﷺ شَهْرًا، [فَكَانَ][1] يَقْرَأُ فِي الرَّكْعَتَيْنِ قَبْلَ الْفَجْرِ قُلْ يَا أَيُّهَا الْكَافِرُونَ، وَقُلْ هُوَ اللهُ أَحَدٌ. [ن: ٩٩٢، ت: ٤١٧، تحفة ٧٣٨٨]

١١٥٠ ـ حَدَّثَنَا أَبُو بَكْرِ بْنُ أَبِي شَيْبَةَ، حَدَّثَنَا يَزِيدُ بْنُ هَارُونَ، حَدَّثَنَا الْجُرَيْرِيُّ، عَنْ عَبْدِاللهِ بْنِ شَقِيقٍ عَنْ عَائِشَةَ قَالَتْ: كَانَ رَسُولُ اللهِ ﷺ يُصَلِّي رَكْعَتَيْنِ قَبْلَ الْفَجْرِ، وَكَانَ يَقُولُ: نِعْمَ السُّورَتَانِ هُمَا يُقْرَأُ بِهِمَا فِي رَكْعَتَيِ الْفَجْرِ؛ قُلْ هُوَ اللهُ أَحَدٌ، وَقُلْ يَا أَيُّهَا الْكَافِرُونَ. [تحفة ١٦٢١٦]

١٠٣ ـ بَابُ مَا جَاءَ فِي إِذَا أُقِيمَتِ الصَّلَاةُ فَلَا صَلَاةَ إِلَّا الْمَكْتُوبَةُ

١١٥١ ـ حَدَّثَنَا مَحْمُودُ بْنُ غَيْلَانَ، حَدَّثَنَا أَزْهَرُ بْنُ الْقَاسِمِ ح وحَدَّثَنَا بَكْرُ بْنُ خَلَفٍ أَبُو بِشْرٍ، حَدَّثَنَا رَوْحُ بْنُ عُبَادَةَ، قَالَا: حَدَّثَنَا زَكَرِيَّا بْنُ إِسْحَاقَ، عَنْ عَمْرِو بْنِ دِينَارٍ، عَنْ عَطَاءِ بْنِ يَسَارٍ عَنْ أَبِي هُرَيْرَةَ أَنَّ رَسُولَ اللهِ ﷺ قَالَ: إِذَا أُقِيمَتِ الصَّلَاةُ فَلَا صَلَاةَ إِلَّا الْمَكْتُوبَةَ. [م: ٧١٠، تحفة ١٤٢٢٨]

١١٥١ (م) ـ حَدَّثَنَا مَحْمُودُ بْنُ غَيْلَانَ، حَدَّثَنَا يَزِيدُ بْنُ هَارُونَ، أَنْبَأَنَا حَمَّادُ ابْنُ زَيْدٍ، عَنْ أَيُّوبَ، عَنْ عَمْرِو بْنِ دِينَارٍ، عَنْ عَطَاءِ بْنِ يَسَارٍ عَنْ أَبِي هُرَيْرَةَ، عَنِ النَّبِيِّ ﷺ بِمِثْلِهِ. [تحفة ١٤٢٢٨]

١١٥٢ ـ حَدَّثَنَا أَبُو بَكْرِ بْنُ أَبِي شَيْبَةَ، حَدَّثَنَا أَبُو مُعَاوِيَةَ، عَنْ عَاصِمٍ عَنْ عَبْدِاللهِ بْنِ سَرْجِسَ أَنَّ رَسُولَ اللهِ ﷺ رَأَى رَجُلًا يُصَلِّي الرَّكْعَتَيْنِ قَبْلَ صَلَاةِ الْغَدَاةِ وَهُوَ فِي الصَّلَاةِ، فَلَمَّا صَلَّى قَالَ لَهُ: بِأَيِّ صَلَاتَيْكَ اعْتَدَدْتَ! [م: ٧١٢، تحفة ٥٣١٩]

١١٥٣ ـ حَدَّثَنَا أَبُو مَرْوَانَ مُحَمَّدُ بْنُ عُثْمَانَ الْعُثْمَانِيُّ، حَدَّثَنَا إِبْرَاهِيمُ بْنُ سَعْدٍ، عَنْ أَبِيهِ، عَنْ حَفْصِ بْنِ عَاصِمٍ عَنْ عَبْدِاللهِ بْنِ مَالِكِ بْنِ بُحَيْنَةَ قَالَ: مَرَّ النَّبِيُّ ﷺ بِرَجُلٍ وَقَدْ أُقِيمَتْ صَلَاةُ الصُّبْحِ وَهُوَ يُصَلِّي، فَكَلَّمَهُ بِشَيْءٍ لَا أَدْرِي مَا هُوَ، فَلَمَّا انْصَرَفَ أَحَطْنَا بِهِ نَقُولُ لَهُ: مَاذَا قَالَ لَكَ رَسُولُ اللهِ ﷺ، قَالَ: قَالَ لِي: يُوشِكُ أَحَدُكُمْ أَنْ يُصَلِّيَ الْفَجْرَ أَرْبَعًا. [خ: ٦٦٣، م: ٧١١، تحفة ٩١٥٥]

١٠٤ ـ بَابُ مَا جَاءَ فِيمَنْ فَاتَتْهُ الرَّكْعَتَانِ قَبْلَ صَلَاةِ الْفَجْرِ مَتَى يَقْضِيهِمَا

١١٥٤ ـ حَدَّثَنَا أَبُو بَكْرِ بْنُ أَبِي شَيْبَةَ، حَدَّثَنَا عَبْدُاللهِ بْنُ نُمَيْرٍ، حَدَّثَنَا سَعْدُ بْنُ سَعِيدٍ، قَالَ: حَدَّثَنِي مُحَمَّدُ بْنُ إِبْرَاهِيمَ عَنْ قَيْسِ بْنِ عَمْرٍو[2] قَالَ: رَأَى النَّبِيُّ ﷺ رَجُلًا يُصَلِّي بَعْدَ صَلَاةِ الصُّبْحِ رَكْعَتَيْنِ، فَقَالَ النَّبِيُّ ﷺ: أَصَلَاةَ الصُّبْحِ مَرَّتَيْنِ؟! فَقَالَ لَهُ الرَّجُلُ: إِنِّي لَمْ أَكُنْ صَلَّيْتُ الرَّكْعَتَيْنِ اللَّتَيْنِ قَبْلَهُمَا[3] فَصَلَّيْتُهُمَا، قَالَ: فَسَكَتَ النَّبِيُّ ﷺ. [د: ١٢٦٧، ت: ٤٢٢، تحفة ١١١٠٢]

١١٥٥ ـ حَدَّثَنَا عَبْدُالرَّحْمَنِ بْنُ إِبْرَاهِيمَ وَيَعْقُوبُ بْنُ حُمَيْدِ بْنِ كَاسِبٍ، قَالَا: حَدَّثَنَا مَرْوَانُ بْنُ مُعَاوِيَةَ، عَنْ يَزِيدَ بْنِ كَيْسَانَ، عَنْ أَبِي حَازِمٍ عَنْ أَبِي هُرَيْرَةَ أَنَّ النَّبِيَّ ﷺ نَامَ عَنْ رَكْعَتَيِ الْفَجْرِ، فَقَضَاهُمَا بَعْدَ مَا طَلَعَتِ الشَّمْسُ. [ت: ٤٢٣، تحفة ١٣٤٦١]

١٠٥ ـ بَابُ مَا جَاءَ فِي الْأَرْبَعِ الرَّكَعَاتِ[4] قَبْلَ الظُّهْرِ

١١٥٦ ـ حَدَّثَنَا أَبُو بَكْرِ بْنُ أَبِي شَيْبَةَ، حَدَّثَنَا جَرِيرٌ، عَنْ قَابُوسَ، عَنْ أَبِيهِ قَالَ: أَرْسَلَ أَبِي إِلَى عَائِشَةَ

---

(١) زيادة من مراد وباريس.
(٢) في التيمورية: «بن يزيد بن أنس» وهو خطأ.
(٣) في المطبوع: «قبلها».
(٤) في التيمورية: «ركعات».

أَيُّ صَلَاةِ رَسُولِ اللهِ ﷺ كَانَ أَحَبَّ إِلَيْهِ أَنْ يُوَاظِبَ عَلَيْهَا؟ قَالَتْ: كَانَ يُصَلِّي أَرْبَعًا قَبْلَ الظُّهْرِ، يُطِيلُ فِيهِنَّ الْقِيَامَ، وَيُحْسِنُ فِيهِنَّ الرُّكُوعَ وَالسُّجُودَ. [تحفة ١٦٠٦٠]

١١٥٧ ـ حَدَّثَنَا عَلِيُّ بْنُ مُحَمَّدٍ، حَدَّثَنَا وَكِيعٌ، عَنْ عُبَيْدَةَ بْنِ مُعَتِّبٍ الضَّبِّيِّ، عَنْ إِبْرَاهِيمَ، عَنْ سَهْمِ بْنِ مِنْجَابٍ، عَنْ قَزَعَةَ، عَنْ قَزَعَ عَنْ أَبِي أَيُّوبَ أَنَّ النَّبِيَّ ﷺ كَانَ يُصَلِّي قَبْلَ الظُّهْرِ أَرْبَعًا إِذَا زَالَتِ الشَّمْسُ، لَا يَفْصِلُ بَيْنَهُنَّ بِتَسْلِيمٍ(١). وَقَالَ: إِنَّ أَبْوَابَ السَّمَاءِ تُفْتَحُ إِذَا زَالَتِ الشَّمْسُ. [د: ١٢٧٠، تحفة ٣٤٨٥]

١٠٦ ـ بَابُ مَنْ فَاتَتْهُ الأَرْبَعُ قَبْلَ الظُّهْرِ

١١٥٨ ـ حَدَّثَنَا مُحَمَّدُ بْنُ يَحْيَى وَزَيْدُ بْنُ أَخْزَمَ وَمُحَمَّدُ بْنُ مَعْمَرٍ قَالُوا: حَدَّثَنَا مُوسَى بْنُ دَاوُدَ الْكُوفِيُّ، حَدَّثَنَا قَيْسُ بْنُ الرَّبِيعِ، [عَنْ شُعْبَةَ](٢)، عَنْ خَالِدٍ الْحَذَّاءِ، عَنْ عَبْدِاللهِ بْنِ شَقِيقٍ عَنْ عَائِشَةَ قَالَتْ: كَانَ رَسُولُ اللهِ ﷺ إِذَا فَاتَتْهُ الأَرْبَعُ قَبْلَ الظُّهْرِ صَلَّاهَا(٣) بَعْدَ الرَّكْعَتَيْنِ(٤) بَعْدَ الظُّهْرِ. [قَالَ أَبُو عَبْدِاللهِ: لَمْ يُحَدِّثْ بِهِ إِلَّا قَيْسٌ، عَنْ شُعْبَةَ](٥). [ت: ٤٢٦، تحفة ١٦٢٠٨]

١٠٧ ـ بَاب مَا جَاءَ فِيمَنْ فَاتَتْهُ الرَّكْعَتَانِ بَعْدَ الظُّهْرِ

١١٥٩ ـ حَدَّثَنَا أَبُو بَكْرِ بْنُ أَبِي شَيْبَةَ، حَدَّثَنَا عَبْدُاللهِ بْنُ إِدْرِيسَ، عَنْ يَزِيدَ بْنِ أَبِي زِيَادٍ، عَنْ عَبْدِاللهِ بْنِ الْحَارِثِ قَالَ: أَرْسَلَ مُعَاوِيَةُ إِلَى أُمِّ سَلَمَةَ فَانْطَلَقْتُ مَعَ الرَّسُولِ.

[فَسَأَلَ أُمَّ سَلَمَةَ](٦)، فَقَالَتْ: إِنَّ رَسُولَ اللهِ ﷺ بَيْنَمَا هُوَ يَتَوَضَّأُ فِي بَيْتِي لِلظُّهْرِ وَكَانَ قَدْ بَعَثَ سَاعِيًا وَكَثُرَ عِنْدَهُ الْمُهَاجِرُونَ وَقَدْ(٧) أَهَمَّهُ شَأْنُهُمْ إِذْ ضُرِبَ الْبَابُ، فَخَرَجَ إِلَيْهِ، فَصَلَّى الظُّهْرَ، ثُمَّ جَلَسَ يَقْسِمُ مَا جَاءَ بِهِ، قَالَتْ: فَلَمْ يَزَلْ كَذَلِكَ حَتَّى الْعَصْرِ، ثُمَّ دَخَلَ مَنْزِلِي فَصَلَّى رَكْعَتَيْنِ، ثُمَّ قَالَ: أَشْغَلَنِي(٨) أَمْرُ السَّاعِي أَنْ أُصَلِّيَهُمَا بَعْدَ الظُّهْرِ فَصَلَّيْتُهُمَا بَعْدَ الْعَصْرِ. [ن: ٥٧٩، د: ١٢٧٣، تحفة ١٨١٧١]

١٠٨ ـ بَابُ مَا جَاءَ فِيمَنْ صَلَّى قَبْلَ الظُّهْرِ أَرْبَعًا وَبَعْدَهَا أَرْبَعًا

١١٦٠ ـ حَدَّثَنَا أَبُو بَكْرِ بْنُ أَبِي شَيْبَةَ، حَدَّثَنَا يَزِيدُ بْنُ هَارُونَ، حَدَّثَنَا مُحَمَّدُ بْنُ عَبْدِاللهِ الشُّعَيْثِيُّ، عَنْ أَبِيهِ، عَنْ عَنْبَسَةَ بْنِ أَبِي سُفْيَانَ عَنْ أُمِّ حَبِيبَةَ، عَنِ النَّبِيِّ ﷺ قَالَ: مَنْ صَلَّى قَبْلَ الظُّهْرِ أَرْبَعًا، وَبَعْدَهَا أَرْبَعًا، حَرَّمَهُ اللهُ عَلَى النَّارِ. [د: ١٢٦٩، ت: ٤٢٧، تحفة ١٥٨٥٨]

١٠٩ ـ بَابُ مَا جَاءَ فِيمَا يُسْتَحَبُّ مِنَ التَّطَوُّعِ بِالنَّهَارِ

١١٦١ ـ حَدَّثَنَا عَلِيُّ بْنُ مُحَمَّدٍ، حَدَّثَنَا وَكِيعٌ، حَدَّثَنَا سُفْيَانُ وَأَبِي وَإِسْرَائِيلُ، عَنْ أَبِي إِسْحَاقَ، عَنْ عَاصِمِ بْنِ ضَمْرَةَ السَّلُولِيِّ قَالَ: سَأَلْنَا عَلِيّاً عَنْ تَطَوُّعِ رَسُولِ اللهِ ﷺ بِالنَّهَارِ؟ فَقَالَ: إِنَّكُمْ لَا تُطِيقُوهُ(٩). فَقُلْنَا: أَخْبِرْنَا بِهِ نَأْخُذْ مِنْهُ مَا اسْتَطَعْنَا. قَالَ: كَانَ رَسُولُ اللهِ ﷺ إِذَا صَلَّى الْفَجْرَ يُمْهِلُ، حَتَّى إِذَا كَانَتِ

---

(١) قال شيخنا: وهي زيادة منكرة كما في الصحيحة (١١٩٧/٧) قلت: ووقعت في صحيح الجامع طبعة المكتب الإسلامي وقد حذفتها في ترتيبي لصحيح الجامع.

(٢) زيادة من مراد وباريس وتحفة الأشراف.

(٣) في التيمورية: «صلاهما».

(٤) زيادة منكرة وقد صح الحديث بلفظ: «كان إذا لم يصل أربعاً قبل الظهر صلاهن بعده» الضعيفة (٤٢٠٨).

(٥) زيادة من هامش المحمودية.

(٦) زيادة من مراد وباريس.

(٧) في التيمورية: «وكان قد».

(٨) في المحمودية: «شغلني».

(٩) وفي باريس: «لا تطيقوه» ثم وضع فوقها: «لا تطيقونه» وكلاهما صحيح لغة.

الشَّمْسُ مِنْ هَاهُنَا يَعْنِي مِنْ قِبَلِ الْمَشْرِقِ بِمِقْدَارِهَا[1] مِنْ صَلَاةِ الْعَصْرِ مِنْ هَاهُنَا يَعْنِي مِنْ قِبَلِ الْمَغْرِبِ قَامَ فَصَلَّى رَكْعَتَيْنِ، ثُمَّ يُمْهِلُ، حَتَّى إِذَا كَانَتِ الشَّمْسُ مِنْ هَاهُنَا يَعْنِي مِنْ قِبَلِ الْمَشْرِقِ مِقْدَارَهَا مِنْ صَلَاةِ الظُّهْرِ مِنْ هَاهُنَا قَامَ فَصَلَّى أَرْبَعًا، وَأَرْبَعًا قَبْلَ الظُّهْرِ إِذَا زَالَتِ الشَّمْسُ، وَرَكْعَتَيْنِ بَعْدَهَا، وَأَرْبَعًا قَبْلَ الْعَصْرِ، يَفْصِلُ بَيْنَ كُلِّ رَكْعَتَيْنِ بِالتَّسْلِيمِ عَلَى الْمَلَائِكَةِ الْمُقَرَّبِينَ وَالنَّبِيِّينَ وَمَنْ تَبِعَهُمْ مِنَ الْمُسْلِمِينَ وَالْمُؤْمِنِينَ. قَالَ عَلِيٌّ: فَتِلْكَ سِتَّ عَشْرَةَ رَكْعَةً تَطَوُّعُ رَسُولِ اللهِ ﷺ بِالنَّهَارِ، وَقَلَّ مَنْ يُدَاوِمُ عَلَيْهَا. قَالَ وَكِيعٌ: زَادَ فِيهِ أَبِي: فَقَالَ حَبِيبُ بْنُ أَبِي ثَابِتٍ: يَا أَبَا إِسْحَاقَ مَا أُحِبُّ أَنَّ لِي بِحَدِيثِكَ هَذَا مِلْءَ مَسْجِدِكَ هَذَا ذَهَبًا. [ن: ٨٧٤، ت: ٤٢٤، تحفة ١٠١٣٧]

١١٠ ـ بَابُ مَا جَاءَ فِي الرَّكْعَتَيْنِ قَبْلَ الْمَغْرِبِ

١١٦٢ ـ حَدَّثَنَا أَبُو بَكْرِ بْنُ أَبِي شَيْبَةَ، قَالَ: حَدَّثَنَا أَبُو أُسَامَةَ وَوَكِيعٌ، عَنْ كَهْمَسٍ، قَالَ: حَدَّثَنَا عَبْدُاللهِ ابْنُ بُرَيْدَةَ عَنْ عَبْدِاللهِ بْنِ مُغَفَّلٍ قَالَ: قَالَ رَسُولُ اللهِ ﷺ: بَيْنَ كُلِّ أَذَانَيْنِ صَلَاةٌ. قَالَهَا ثَلَاثًا قَالَ فِي الثَّالِثَةِ: لِمَنْ شَاءَ. [خ: ٦٢٤، م: ٨٣٨، تحفة ٩٦٥٨]

١١٦٣ ـ حَدَّثَنَا مُحَمَّدُ بْنُ بَشَّارٍ، حَدَّثَنَا مُحَمَّدُ بْنُ جَعْفَرٍ، حَدَّثَنَا شُعْبَةُ قَالَ: سَمِعْتُ عَلِيَّ بْنَ زَيْدِ بْنِ جُدْعَانَ قَالَ: سَمِعْتُ أَنَسَ بْنَ مَالِكٍ يَقُولُ: إِنْ كَانَ الْمُؤَذِّنُ لَيُؤَذِّنُ عَلَى عَهْدِ رَسُولِ اللهِ ﷺ فَيُرَى[2] أَنَّهَا الإِقَامَةُ مِنْ كَثْرَةِ مَنْ يَقُومُ فَيُصَلِّي الرَّكْعَتَيْنِ قَبْلَ الْمَغْرِبِ. [خ: ٥٠٣، م: ٨٣٧، تحفة ١١٠٤]

١١١ ـ بَابُ مَا جَاءَ فِي الرَّكْعَتَيْنِ بَعْدَ الْمَغْرِبِ

١١٦٤ ـ حَدَّثَنَا يَعْقُوبُ بْنُ إِبْرَاهِيمَ الدَّوْرَقِيُّ، قَالَ: حَدَّثَنَا هُشَيْمٌ، عَنْ خَالِدٍ الْحَذَّاءِ، عَنْ عَبْدِاللهِ بْنِ شَقِيقٍ عَنْ عَائِشَةَ قَالَتْ: كَانَ النَّبِيُّ ﷺ يُصَلِّي الْمَغْرِبَ ثُمَّ يَرْجِعُ إِلَى بَيْتِي فَيُصَلِّي رَكْعَتَيْنِ. [م: ٧٣٠، تحفة ١٦٢١٠]

١١٦٥ ـ حَدَّثَنَا عَبْدُالْوَهَّابِ بْنُ الضَّحَّاكِ، حَدَّثَنَا إِسْمَاعِيلُ بْنُ عَيَّاشٍ، عَنْ مُحَمَّدِ بْنِ إِسْحَاقَ، عَنْ عَاصِمِ بْنِ عُمَرَ بْنِ قَتَادَةَ، عَنْ مَحْمُودِ بْنِ لَبِيدٍ عَنْ رَافِعِ بْنِ خَدِيجٍ قَالَ: أَتَانَا رَسُولُ اللهِ ﷺ فِي بَنِي عَبْدِالأَشْهَلِ فَصَلَّى بِنَا الْمَغْرِبَ فِي مَسْجِدِنَا، ثُمَّ قَالَ: ارْكَعُوا هَاتَيْنِ الرَّكْعَتَيْنِ فِي بُيُوتِكُمْ. [تحفة ٣٥٨٤]

١١٢ ـ بَابُ مَا يُقْرَأُ فِي الرَّكْعَتَيْنِ بَعْدَ الْمَغْرِبِ

١١٦٦ ـ حَدَّثَنَا أَحْمَدُ بْنُ الأَزْهَرِ، حَدَّثَنَا عَبْدُالرَّحْمَنِ بْنُ وَاقِدٍ ح وحَدَّثَنَا مُحَمَّدُ بْنُ الْمُؤَمَّلِ بْنِ الصَّبَّاحِ، حَدَّثَنَا بَدَلُ بْنُ الْمُحَبَّرِ، [قَالَا][3]: حَدَّثَنَا عَبْدُالْمَلِكِ بْنُ الْوَلِيدِ، حَدَّثَنَا عَاصِمُ بْنُ بَهْدَلَةَ، عَنْ زِرٍّ وَأَبِي وَائِلٍ عَنْ عَبْدِاللهِ بْنِ مَسْعُودٍ أَنَّ النَّبِيَّ ﷺ كَانَ يَقْرَأُ فِي الرَّكْعَتَيْنِ بَعْدَ صَلَاةِ الْمَغْرِبِ قُلْ يَا أَيُّهَا الْكَافِرُونَ، وَقُلْ هُوَ اللهُ أَحَدٌ. [ت: ٤٣١، تحفة ٩٢٢٦]

١١٣ ـ [بَابُ مَا جَاءَ فِي السِّتِّ رَكَعَاتٍ بَعْدَ الْمَغْرِبِ][4]

١١٦٧ ـ حَدَّثَنَا عَلِيُّ بْنُ مُحَمَّدٍ، حَدَّثَنَا أَبُو الْحُسَيْنِ الْعُكْلِيُّ، أَخْبَرَنِي عُمَرُ بْنُ أَبِي خَثْعَمٍ الْيَمَامِيُّ، قَالَ: أَنْبَأَنَا يَحْيَى بْنُ أَبِي كَثِيرٍ، عَنْ أَبِي سَلَمَةَ بْنِ عَبْدِالرَّحْمَنِ بْنِ عَوْفٍ عَنْ أَبِي هُرَيْرَةَ أَنَّ النَّبِيَّ ﷺ قَالَ: مَنْ صَلَّى بَعْدَ الْمَغْرِبِ سِتَّ رَكَعَاتٍ لَمْ يَتَكَلَّمْ بَيْنَهُنَّ بِسُوءٍ عُدِلْنَ لَهُ بِعِبَادَةِ ثِنْتَيْ عَشْرَةَ سَنَةً. [ت: ٤٣٥، تحفة ١٥٤١٢]

---

(١) في التيمورية: «مقدارها».

(٢) في مراد: «فنرى».

(٣) زيادة من مراد وباريس.

(٤) زيادة من المحمودية.

١١٤ ـ بَابُ مَا جَاءَ فِي الْوِتْرِ

١١٦٨ ـ **حَدَّثَنَا** مُحَمَّدُ بْنُ رُمْحٍ الْمِصْرِيُّ، أَنْبَأَنَا اللَّيْثُ بْنُ سَعْدٍ، عَنْ يَزِيدَ بْنِ أَبِي حَبِيبٍ، عَنْ عَبْدِاللهِ بْنِ رَاشِدٍ الزَّوْفِيِّ، عَنْ عَبْدِاللهِ بْنِ أَبِي مُرَّةَ الزَّوْفِيِّ عَنْ خَارِجَةَ بْنِ حُذَافَةَ الْعَدَوِيِّ قَالَ: خَرَجَ عَلَيْنَا النَّبِيُّ ﷺ فَقَالَ: إِنَّ اللهَ قَدْ أَمَدَّكُمْ[1] بِصَلَاةٍ **لَهِيَ خَيْرٌ لَكُمْ مِنْ حُمْرِ النَّعَمِ** الْوِتْرُ، جَعَلَهُ اللهُ لَكُمْ فِيمَا بَيْنَ صَلَاةِ الْعِشَاءِ إِلَى أَنْ يَطْلُعَ الْفَجْرُ. [د: ١٤١٨، ت: ٤٥٢، تحفة ٣٤٥٠]

١١٦٩ ـ **حَدَّثَنَا** عَلِيُّ بْنُ مُحَمَّدٍ وَمُحَمَّدُ بْنُ الصَّبَّاحِ، قَالَا: حَدَّثَنَا أَبُو بَكْرِ بْنُ عَيَّاشٍ، عَنْ أَبِي إِسْحَاقَ، عَنْ عَاصِمِ بْنِ ضَمْرَةَ السَّلُولِيِّ قَالَ: قَالَ عَلِيُّ بْنُ أَبِي طَالِبٍ: إِنَّ الْوِتْرَ لَيْسَ بِحَتْمٍ وَلَا كَصَلَاتِكُمُ الْمَكْتُوبَةِ، وَلَكِنْ رَسُولُ اللهِ ﷺ أَوْتَرَ، ثُمَّ قَالَ: يَا أَهْلَ الْقُرْآنِ أَوْتِرُوا، فَإِنَّ اللهَ وِتْرٌ يُحِبُّ الْوِتْرَ. [ن: ١٦٧٥، د: ١٤١٦، ت: ٤٥٣، تحفة ١٠١٣٥]

١١٧٠ ـ **حَدَّثَنَا** عُثْمَانُ بْنُ أَبِي شَيْبَةَ، حَدَّثَنَا أَبُو حَفْصٍ الأَبَّارُ، عَنِ الأَعْمَشِ، عَنْ عَمْرِو بْنِ مُرَّةَ، عَنْ أَبِي عُبَيْدَةَ عَنْ عَبْدِاللهِ بْنِ مَسْعُودٍ، عَنِ النَّبِيِّ ﷺ قَالَ: إِنَّ اللهَ وِتْرٌ يُحِبُّ الْوِتْرَ، أَوْتِرُوا[2] يَا أَهْلَ الْقُرْآنِ. فَقَالَ أَعْرَابِيٌّ: مَا يَقُولُ رَسُولُ اللهِ ﷺ؟ قَالَ: لَيْسَ لَكَ وَلَا لأَصْحَابِكَ. [د: ١٤١٦، تحفة ٩٦٢٧]

١١٥ ـ بَابُ مَا جَاءَ فِيمَا يُقْرَأُ فِي الْوِتْرِ

١١٧١ ـ **حَدَّثَنَا** عُثْمَانُ بْنُ أَبِي شَيْبَةَ، حَدَّثَنَا أَبُو حَفْصٍ الأَبَّارُ، قَالَ: حَدَّثَنَا الأَعْمَشُ، عَنْ طَلْحَةَ وَزُبَيْدٍ، عَنْ ذَرٍّ، عَنْ سَعِيدِ بْنِ عَبْدِالرَّحْمَنِ بْنِ أَبْزَى، عَنْ أَبِيهِ عَنْ أُبَيِّ بْنِ كَعْبٍ قَالَ: كَانَ رَسُولُ اللهِ ﷺ يُوتِرُ بِسَبِّحِ اسْمَ رَبِّكَ الأَعْلَى، وَقُلْ يَا أَيُّهَا الْكَافِرُونَ، وَقُلْ هُوَ اللهُ أَحَدٌ. [ن: ١٧٢٩، د: ١٤٢٣، تحفة ٥٤]

١١٧٢ ـ **حَدَّثَنَا** نَصْرُ بْنُ عَلِيٍّ الْجَهْضَمِيُّ، قَالَ: حَدَّثَنَا أَبُو أَحْمَدَ، حَدَّثَنَا يُونُسُ بْنُ أَبِي إِسْحَاقَ، عَنْ أَبِيهِ، عَنْ سَعِيدِ بْنِ جُبَيْرٍ عَنِ ابْنِ عَبَّاسٍ أَنَّ رَسُولَ اللهِ ﷺ كَانَ يُوتِرُ بِسَبِّحِ اسْمَ رَبِّكَ الأَعْلَى، وَقُلْ يَا أَيُّهَا الْكَافِرُونَ، وَقُلْ هُوَ اللهُ أَحَدٌ. [ن: ١٧٠٢، ت: ٤٦٢، تحفة ٥٥٨٧]

١١٧٢ (م) ـ **حَدَّثَنَا** أَحْمَدُ بْنُ مَنْصُورٍ أَبُو بَكْرٍ[3] قَالَ: حَدَّثَنَا شَبَابَةُ [قَالَ][4]: [عَنْ][5] يُونُسَ بْنِ أَبِي إِسْحَاقَ، حَدَّثَنَا عَنْ أَبِيهِ، عَنْ سَعِيدِ بْنِ جُبَيْرٍ عَنِ ابْنِ عَبَّاسٍ، عَنِ النَّبِيِّ ﷺ نَحْوَهُ. [تحفة ٥٥٨٧]

١١٧٣ ـ **حَدَّثَنَا** مُحَمَّدُ بْنُ الصَّبَّاحِ وَأَبُو يُوسُفَ الرَّقِّيُّ مُحَمَّدُ بْنُ أَحْمَدَ الصَّيْدَلَانِيُّ، قَالَا: حَدَّثَنَا مُحَمَّدُ بْنُ سَلَمَةَ، عَنْ خُصَيْفٍ، عَنْ عَبْدِالْعَزِيزِ بْنِ جُرَيْجٍ قَالَ: سَأَلْنَا عَائِشَةَ بِأَيِّ شَيْءٍ كَانَ يُوتِرُ رَسُولُ اللهِ ﷺ؟ قَالَتْ: كَانَ يَقْرَأُ فِي الرَّكْعَةِ الأُولَى بِسَبِّحِ اسْمَ رَبِّكَ الأَعْلَى، وَفِي الثَّانِيَةِ قُلْ يَا أَيُّهَا الْكَافِرُونَ، وَفِي الثَّالِثَةِ قُلْ هُوَ اللهُ أَحَدٌ، وَالْمُعَوِّذَتَيْنِ. [د: ١٤٢٣، ت: ٤٦٣، تحفة ١٦٣٠٦]

١١٦ ـ بَابُ مَا جَاءَ فِي الْوِتْرِ بِرَكْعَةٍ

١١٧٤ ـ **حَدَّثَنَا** أَحْمَدُ بْنُ عَبْدَةَ، حَدَّثَنَا حَمَّادُ بْنُ زَيْدٍ، عَنْ أَنَسِ بْنِ سِيرِينَ عَنِ ابْنِ عُمَرَ قَالَ: كَانَ رَسُولُ اللهِ ﷺ يُصَلِّي مِنَ اللَّيْلِ مَثْنَى مَثْنَى، وَيُوتِرُ بِرَكْعَةٍ. [خ: ٤٧٢، م: ٧٤٩، تحفة ٦٦٥٢]

---

(١) في التيمورية: «أكرمكم».
(٢) في التيمورية: «فأوتروا».
(٣) في التيمورية ومراد وباريس: «أحمد بن منصور وأبو بكر قالا:» قال المزي: «وقع في بعض النسخ المتأخرة» ثم ذكره وقال: وهو وهم.
(٤) زيادة من المحمودية وعارف.
(٥) زيادة من باريس.

١١٧٥ ـ حَدَّثَنَا مُحَمَّدُ بْنُ عَبْدِالْمَلِكِ بْنِ أَبِي الشَّوَارِبِ، قَالَ: حَدَّثَنَا عَبْدُالْوَاحِدِ بْنُ زِيَادٍ، حَدَّثَنَا عَاصِمٌ، عَنْ أَبِي مِجْلَزٍ عَنِ ابْنِ عُمَرَ قَالَ: قَالَ رَسُولُ اللهِ ﷺ: صَلَاةُ اللَّيْلِ مَثْنَى مَثْنَى، وَالْوِتْرُ رَكْعَةٌ. قُلْتُ: أَرَأَيْتَ إِنْ غَلَبَتْنِي عَيْنِي أَرَأَيْتَ إِنْ نِمْتُ؟ قَالَ: اجْعَلْ أَرَأَيْتَ عِنْدَ ذَلِكَ[1] النَّجْم، فَرَفَعْتُ رَأْسِي فَإِذَا السِّمَاكُ، ثُمَّ أَعَادَ، فَقَالَ: قَالَ رَسُولُ اللهِ ﷺ: صَلَاةُ اللَّيْلِ مَثْنَى مَثْنَى، وَالْوِتْرُ رَكْعَةٌ قَبْلَ الصُّبْحِ. [تحفة ٨٥٦٠]

١١٧٦ ـ حَدَّثَنَا عَبْدُالرَّحْمَنِ بْنُ إِبْرَاهِيمَ الدِّمَشْقِيُّ، حَدَّثَنَا الْوَلِيدُ بْنُ مُسْلِمٍ، قَالَ: حَدَّثَنَا الأَوْزَاعِيُّ، حَدَّثَنَا الْمُطَّلِبُ بْنُ عَبْدِاللهِ قَالَ: سَأَلَ ابْنَ عُمَرَ رَجُلٌ فَقَالَ: كَيْفَ أُوتِرُ؟ قَالَ: أَوْتِرْ بِوَاحِدَةٍ. قَالَ: إِنِّي أَخْشَى أَنْ يَقُولَ النَّاسُ الْبُتَيْرَاءُ؟! فَقَالَ: سُنَّةُ اللهِ وَرَسُولِهِ، يُرِيدُ هَذِهِ سُنَّةُ اللهِ وَرَسُولِهِ ﷺ. [ن: ١٦٦٦، د: ١٢٩٥، ت: ٤٣٧، تحفة ٧٤٥٩]

١١٧٧ ـ حَدَّثَنَا أَبُو بَكْرِ بْنُ أَبِي شَيْبَةَ، حَدَّثَنَا شَبَابَةُ، عَنِ ابْنِ أَبِي ذِئْبٍ، عَنِ الزُّهْرِيِّ، عَنْ عُرْوَةَ عَنْ عَائِشَةَ قَالَتْ: كَانَ رَسُولُ اللهِ ﷺ يُسَلِّمُ فِي كُلِّ ثِنْتَيْنِ، وَيُوتِرُ بِوَاحِدَةٍ[2]. [تحفة ١٦٦٢٣]

١١٧ ـ بَابُ مَا جَاءَ فِي الْقُنُوتِ فِي الْوِتْرِ

١١٧٨ ـ حَدَّثَنَا أَبُو بَكْرِ بْنُ أَبِي شَيْبَةَ، حَدَّثَنَا شَرِيكٌ، عَنْ أَبِي إِسْحَاقَ، عَنْ بُرَيْدِ بْنِ أَبِي مَرْيَمَ، عَنْ أَبِي الْحَوْرَاءِ عَنِ الْحَسَنِ بْنِ عَلِيٍّ قَالَ: عَلَّمَنِي جَدِّي رَسُولُ اللهِ ﷺ كَلِمَاتٍ أَقُولُهُنَّ فِي قُنُوتِ الْوِتْرِ: اللهُمَّ عَافِنِي[3] فِيمَنْ عَافَيْتَ، وَتَوَلَّنِي فِيمَنْ تَوَلَّيْتَ، وَاهْدِنِي فِيمَنْ هَدَيْتَ، وَقِنِي شَرَّ مَا قَضَيْتَ، وَبَارِكْ لِي فِيمَا أَعْطَيْتَ، إِنَّكَ تَقْضِي وَلَا يُقْضَى عَلَيْكَ، إِنَّهُ لَا يَذِلُّ مَنْ وَالَيْتَ، سُبْحَانَكَ رَبَّنَا تَبَارَكْتَ وَتَعَالَيْتَ. [ن: ١٧٤٥، د: ١٤٢٥، ت: ٤٦٤، تحفة ٣٤٠٤]

١١٧٩ ـ حَدَّثَنَا أَبُو عُمَرَ حَفْصُ بْنُ عَمْرٍو[4]، قَالَ: حَدَّثَنَا بَهْزُ بْنُ أَسَدٍ، قَالَ: حَدَّثَنَا حَمَّادُ بْنُ سَلَمَةَ، حَدَّثَنِي هِشَامُ بْنُ عَمْرٍو الْفَزَارِيُّ، عَنْ عَبْدِالرَّحْمَنِ بْنِ الْحَارِثِ بْنِ هِشَامٍ الْمَخْزُومِيِّ عَنْ عَلِيِّ بْنِ أَبِي طَالِبٍ أَنَّ النَّبِيَّ ﷺ كَانَ يَقُولُ فِي آخِرِ الْوِتْرِ[5]: اللهُمَّ إِنِّي أَعُوذُ بِرِضَاكَ مِنْ سُخْطِكَ، وَأَعُوذُ بِمُعَافَاتِكَ مِنْ عُقُوبَتِكَ، وَأَعُوذُ بِكَ مِنْكَ، لَا أُحْصِي ثَنَاءً عَلَيْكَ، أَنْتَ كَمَا أَثْنَيْتَ عَلَى نَفْسِكَ. [ن: ١٧٤٧، د: ١٤٢٧، ت: ٣٥٦٦، تحفة ١٠٢٠٧]

١١٨ ـ [بَابُ مَنْ كَانَ لَا يَرْفَعُ يَدَيْهِ فِي الْقُنُوتِ][6]

١١٨٠ ـ حَدَّثَنَا نَصْرُ بْنُ عَلِيٍّ [الْجَهْضَمِيُّ][7]، حَدَّثَنَا يَزِيدُ بْنُ زُرَيْعٍ، حَدَّثَنَا سَعِيدُ بْنُ أَبِي عَرُوبَةَ[8]، عَنْ قَتَادَةَ عَنْ أَنَسِ بْنِ مَالِكٍ أَنَّ نَبِيَّ اللهِ ﷺ كَانَ لَا يَرْفَعُ يَدَيْهِ فِي شَيْءٍ مِنْ دُعَائِهِ إِلَّا عِنْدَ الِاسْتِسْقَاءِ، فَإِنَّهُ كَانَ يَرْفَعُ يَدَيْهِ حَتَّى يُرَى بَيَاضُ إِبْطَيْهِ. [خ: ١٠٣٠، م: ٨٩٥، تحفة ١١٦٨]

---

(١) في التيمورية: «ذاك».
(٢) هنا انتهى الجزء الرابع من نسخة ابن قدامة.
(٣) في التيمورية: «اعفني» ثم وضع الناسخ علامة التضبيب فوقها.
(٤) في الأصول الخطية: «حفص بن عمر» والمثبت من كتب الرجال.
(٥) في التيمورية: «وتره».
(٦) زيادة من المطبوع لم ترد في الأصول ولولا المحافظة على المشهور من ترقيم ابن ماجه لحذفت التبويب.
(٧) زيادة من مراد وباريس.
(٨) وردت في التيمورية وخلت من النسخ الأخرى.

١١٩ ـ [بَابُ مَنْ رَفَعَ يَدَيْهِ فِي الدُّعَاءِ وَمَسَحَ بِهِمَا وَجْهَهُ][1]

١١٨١ ـ حَدَّثَنَا أَبُو كُرَيْبٍ وَمُحَمَّدُ بْنُ الصَّبَّاحِ، قَالَا: حَدَّثَنَا عَائِذُ بْنُ حَبِيبٍ، عَنْ صَالِحِ بْنِ حَسَّانَ الأَنْصَارِيِّ، عَنْ مُحَمَّدِ بْنِ كَعْبٍ الْقُرَظِيِّ عَنِ ابْنِ عَبَّاسٍ قَالَ: قَالَ رَسُولُ اللهِ ﷺ: إِذَا دَعَوْتَ [اللهَ][2] فَادْعُ بِبَاطِنِ كَفَّيْكَ، وَلَا تَدْعُ بِظُهُورِهِمَا، فَإِذَا فَرَغْتَ فَامْسَحْ بِهِمَا وَجْهَكَ. [د: ١٤٨٥، تحفة ٦٤٤٨]

١٢٠ ـ بَابُ مَا جَاءَ فِي الْقُنُوتِ قَبْلَ الرُّكُوعِ وَبَعْدَهُ

١١٨٢ ـ حَدَّثَنَا عَلِيُّ بْنُ مَيْمُونٍ الرَّقِّيُّ، حَدَّثَنَا مَخْلَدُ بْنُ يَزِيدَ، عَنْ سُفْيَانَ، عَنْ زُبَيْدٍ الْيَامِيِّ، عَنْ سَعِيدِ بْنِ عَبْدِالرَّحْمَنِ بْنِ أَبْزَى، عَنْ أَبِيهِ عَنْ أُبَيِّ بْنِ كَعْبٍ أَنَّ رَسُولَ اللهِ ﷺ كَانَ يُوتِرُ فَيَقْنُتُ قَبْلَ الرُّكُوعِ. [ن: ١٦٩٩، تحفة ٥٤]

١١٨٣ ـ حَدَّثَنَا نَصْرُ بْنُ عَلِيٍّ [الْجَهْضَمِيُّ][3]، قَالَ: حَدَّثَنَا سَهْلُ بْنُ يُوسُفَ، قَالَ: حَدَّثَنَا حُمَيْدٌ عَنْ أَنَسٍ[4] قَالَ: سُئِلَ عَنِ الْقُنُوتِ فِي صَلَاةِ الصُّبْحِ؟ فَقَالَ: كُنَّا نَقْنُتُ قَبْلَ الرُّكُوعِ وَبَعْدَهُ. [تحفة ٦٨٧]

١١٨٤ ـ حَدَّثَنَا مُحَمَّدُ بْنُ بَشَّارٍ، قَالَ: حَدَّثَنَا عَبْدُالْوَهَّابِ، قَالَ: حَدَّثَنَا أَيُّوبُ، عَنْ مُحَمَّدٍ قَالَ: سَأَلْتُ أَنَسَ بْنَ مَالِكٍ عَنِ الْقُنُوتِ؟ فَقَالَ: قَنَتَ رَسُولُ اللهِ ﷺ بَعْدَ الرُّكُوعِ. [خ: ١٠٠١، م: ٦٧٧، تحفة ١٤٥٣]

١٢١ ـ بَابُ مَا جَاءَ فِي الْوِتْرِ آخِرَ اللَّيْلِ

١١٨٥ ـ حَدَّثَنَا أَبُو بَكْرِ بْنُ أَبِي شَيْبَةَ، حَدَّثَنَا أَبُو بَكْرِ بْنُ عَيَّاشٍ، عَنْ أَبِي حَصِينٍ[5]، عَنْ يَحْيَى بْنِ وَثَّابٍ، عَنْ مَسْرُوقٍ قَالَ: سَأَلْتُ عَائِشَةَ عَنْ وِتْرِ رَسُولِ اللهِ ﷺ؟ فَقَالَتْ: مِنْ كُلِّ اللَّيْلِ قَدْ أَوْتَرَ؛ مِنْ أَوَّلِهِ وَأَوْسَطِهِ، وَانْتَهَى وِتْرُهُ حِينَ مَاتَ فِي السَّحَرِ. [خ: ٩٩٦، م: ٧٤٥، تحفة ١٧٦٥٣]

١١٨٦ ـ حَدَّثَنَا عَلِيُّ بْنُ مُحَمَّدٍ[6] حَدَّثَنَا وَكِيعٌ ح وحَدَّثَنَا مُحَمَّدُ بْنُ بَشَّارٍ، حَدَّثَنَا مُحَمَّدُ بْنُ جَعْفَرٍ قَالَا: حَدَّثَنَا شُعْبَةُ، عَنْ أَبِي إِسْحَاقَ، عَنْ عَاصِمِ بْنِ ضَمْرَةَ عَنْ عَلِيٍّ قَالَ: مِنْ كُلِّ اللَّيْلِ قَدْ أَوْتَرَ رَسُولُ اللهِ ﷺ؛ مِنْ أَوَّلِهِ، وَأَوْسَطِهِ، وَانْتَهَى وِتْرُهُ إِلَى السَّحَرِ. [تحفة ١٠١٤٥]

١١٨٧ ـ حَدَّثَنَا عَبْدُاللهِ بْنُ سَعِيدٍ، حَدَّثَنَا ابْنُ أَبِي غَنِيَّةَ، حَدَّثَنَا الأَعْمَشُ، عَنْ أَبِي سُفْيَانَ عَنْ جَابِرٍ، عَنْ رَسُولِ اللهِ ﷺ قَالَ: مَنْ خَافَ مِنْكُمْ أَنْ لَا يَسْتَيْقِظَ مِنْ آخِرِ اللَّيْلِ فَلْيُوتِرْ مِنْ أَوَّلِ اللَّيْلِ ثُمَّ لِيَرْقُدْ، وَمَنْ طَمِعَ مِنْكُمْ أَنْ يَسْتَيْقِظَ مِنْ آخِرِ اللَّيْلِ فَلْيُوتِرْ مِنْ آخِرِ اللَّيْلِ، فَإِنَّ قِرَاءَةَ آخِرِ اللَّيْلِ مَحْضُورَةٌ، وَذَلِكَ أَفْضَلُ. [م: ٧٥٥، تحفة ٢٢٩٧]

١٢٢ ـ بَاب مَا جَاءَ فِي مَنْ نَامَ عَنِ الْوِتْرِ[7] أَوْ نَسِيَهُ

١١٨٨ ـ حَدَّثَنَا أَبُو مُصْعَبٍ أَحْمَدُ بْنُ أَبِي بَكْرٍ الْمَدِينِيُّ وَسُوَيْدُ بْنُ سَعِيدٍ قَالَا: حَدَّثَنَا عَبْدُالرَّحْمَنِ بْنُ زَيْدِ بْنِ أَسْلَمَ، عَنْ أَبِيهِ، عَنْ عَطَاءِ بْنِ يَسَارٍ عَنْ أَبِي سَعِيدٍ قَالَ: قَالَ رَسُولُ اللهِ ﷺ: مَنْ نَامَ عَنِ الْوِتْرِ أَوْ نَسِيَهُ فَلْيُصَلِّ إِذَا أَصْبَحَ أَوْ ذَكَرَهُ. [د: ١٤٣١، ت: ٤٦٥، تحفة ٤١٦٨]

١١٨٩ ـ حَدَّثَنَا مُحَمَّدُ بْنُ يَحْيَى وَأَحْمَدُ بْنُ الأَزْهَرِ، قَالَا: حَدَّثَنَا عَبْدُالرَّزَّاقِ، أَنْبَأَنَا مَعْمَرٌ، عَنْ يَحْيَى بْنِ

---

(١) زيادة من المطبوع لم ترد في الأصول.
(٢) زيادة من مراد وباريس.
(٣) زيادة من مراد وباريس.
(٤) في المطبوع: «ابن مالك».
(٥) بفتح الحاء كما قال ابن حجر.
(٦) في المطبوع: «قال».
(٧) في عارف: «وتره».

أَبِي كَثِيرٍ، عَنْ أَبِي نَضْرَةَ عَنْ أَبِي سَعِيدٍ قَالَ: قَالَ رَسُولُ اللهِ ﷺ: أَوْتِرُوا قَبْلَ أَنْ تُصْبِحُوا. قَالَ مُحَمَّدُ بْنُ يَحْيَى: فِي هَذَا الْحَدِيثِ دَلِيلٌ عَلَى أَنَّ حَدِيثَ عَبْدِالرَّحْمَنِ وَاهٍ. [م: ٧٥٤، تحفة ٤٣٨٤]

١٢٣ ـ بَابُ مَا جَاءَ فِي الْوِتْرِ بِثَلَاثٍ وَخَمْسٍ وَسَبْعٍ وَتِسْعٍ

١١٩٠ ـ حَدَّثَنَا عَبْدُالرَّحْمَنِ بْنُ إِبْرَاهِيمَ الدِّمَشْقِيُّ، قَالَ: حَدَّثَنَا الْفِرْيَابِيُّ، عَنِ الأَوْزَاعِيِّ، عَنِ الزُّهْرِيِّ، عَنْ عَطَاءِ بْنِ يَزِيدَ اللَّيْثِيِّ عَنْ أَبِي أَيُّوبَ الأَنْصَارِيِّ أَنَّ رَسُولَ اللهِ ﷺ قَالَ: الْوِتْرُ حَقٌّ، فَمَنْ شَاءَ فَلْيُوتِرْ بِخَمْسٍ، وَمَنْ شَاءَ فَلْيُوتِرْ بِثَلَاثٍ، وَمَنْ شَاءَ فَلْيُوتِرْ بِوَاحِدَةٍ. [ن: ١٧١٠، د: ١٤٢٢، تحفة ٣٤٨٠]

١١٩١ ـ حَدَّثَنَا أَبُو بَكْرِ بْنُ أَبِي شَيْبَةَ، حَدَّثَنَا مُحَمَّدُ بْنُ بِشْرٍ، حَدَّثَنَا سَعِيدُ بْنُ أَبِي عَرُوبَةَ، عَنْ قَتَادَةَ، عَنْ زُرَارَةَ بْنِ أَوْفَى، عَنْ سَعْدِ بْنِ هِشَامٍ قَالَ: سَأَلْتُ عَائِشَةَ فَقُلْتُ: يَا أُمَّ الْمُؤْمِنِينَ أَفْتِينِي عَنْ وِتْرِ رَسُولِ اللهِ ﷺ؟ قَالَتْ: كُنَّا نُعِدُّ لَهُ سِوَاكَهُ وَطَهُورَهُ، فَيَبْعَثُهُ اللهُ فِيمَا شَاءَ أَنْ يَبْعَثَهُ مِنَ اللَّيْلِ، فَيَتَسَوَّكُ وَيَتَوَضَّأُ، ثُمَّ يُصَلِّي تِسْعَ رَكَعَاتٍ لَا يَجْلِسُ فِيهَا إِلَّا عِنْدَ الثَّامِنَةِ، فَيَدْعُو رَبَّهُ، [فَيَذْكُرُ اللهَ وَيَحْمَدُهُ، وَيَدْعُوهُ، ثُمَّ يَنْهَضُ وَلَا يُسَلِّمُ، ثُمَّ يَقُومُ فَيُصَلِّي التَّاسِعَةَ، ثُمَّ يَقْعُدُ فَيَذْكُرُ اللهَ وَيَحْمَدُهُ، وَيَدْعُو رَبَّهُ][(١)] وَيُصَلِّي عَلَى نَبِيِّهِ، ثُمَّ يُسَلِّمُ تَسْلِيمًا يُسْمِعُنَا، ثُمَّ يُصَلِّي رَكْعَتَيْنِ بَعْدَ مَا يُسَلِّمُ [وَهُوَ قَاعِدٌ][(٢)]، فَتِلْكَ إِحْدَى عَشْرَةَ رَكْعَةً، فَلَمَّا أَسَنَّ رَسُولُ اللهِ ﷺ وَأَخَذَ اللَّحْمَ أَوْتَرَ بِسَبْعٍ، وَصَلَّى رَكْعَتَيْنِ بَعْدَ مَا سَلَّمَ. [ن: ١٣١٥، د: ٥٦، تحفة ١٦١٠٧]

١١٩٢ ـ حَدَّثَنَا أَبُو بَكْرِ بْنُ أَبِي شَيْبَةَ، حَدَّثَنَا حُمَيْدُ بْنُ عَبْدِالرَّحْمَنِ، عَنْ زُهَيْرٍ، عَنْ مَنْصُورٍ، عَنِ الْحَكَمِ، عَنْ مِقْسَمٍ عَنْ أُمِّ سَلَمَةَ قَالَتْ: كَانَ رَسُولُ اللهِ ﷺ يُوتِرُ بِسَبْعٍ أَوْ بِخَمْسٍ لَا يَفْصِلُ بَيْنَهُنَّ بِتَسْلِيمٍ وَلَا كَلَامٍ. [ت: ٤٥٧، تحفة ١٨٢١٤]

١٢٤ ـ بَابُ مَا جَاءَ فِي الْوِتْرِ فِي السَّفَرِ

١١٩٣ ـ حَدَّثَنَا أَحْمَدُ بْنُ سِنَانٍ وَإِسْحَاقُ بْنُ مَنْصُورٍ، قَالَا: حَدَّثَنَا يَزِيدُ بْنُ هَارُونَ، أَنْبَأَنَا شُعْبَةُ، عَنْ جَابِرٍ، عَنْ سَالِمٍ عَنْ أَبِيهِ قَالَ: كَانَ رَسُولُ اللهِ ﷺ يُصَلِّي فِي السَّفَرِ رَكْعَتَيْنِ لَا يَزِيدُ عَلَيْهِمَا، وَكَانَ يَتَهَجَّدُ مِنَ اللَّيْلِ. قُلْتُ: وَكَانَ يُوتِرُ؟ قَالَ: نَعَمْ. [تحفة ٦٧٤٧]

١١٩٤ ـ حَدَّثَنَا إِسْمَاعِيلُ بْنُ مُوسَى، حَدَّثَنَا شَرِيكٌ، عَنْ جَابِرٍ، عَنْ عَامِرٍ عَنِ ابْنِ عَبَّاسٍ وَابْنِ عُمَرَ قَالَا: سَنَّ رَسُولُ اللهِ ﷺ صَلَاةَ السَّفَرِ رَكْعَتَيْنِ، وَهُمَا تَمَامٌ غَيْرُ قَصْرٍ، وَالْوِتْرُ فِي السَّفَرِ سُنَّةٌ. [تحفة ٥٧٧٥]

١٢٥ ـ بَابُ مَا جَاءَ فِي الرَّكْعَتَيْنِ بَعْدَ الْوِتْرِ جَالِسًا

١١٩٥ ـ حَدَّثَنَا مُحَمَّدُ بْنُ بَشَّارٍ، حَدَّثَنَا حَمَّادُ بْنُ مَسْعَدَةَ، حَدَّثَنَا مَيْمُونُ بْنُ مُوسَى الْمَرَئِيُّ، عَنِ الْحَسَنِ، عَنْ أُمِّهِ عَنْ أُمِّ سَلَمَةَ أَنَّ النَّبِيَّ ﷺ كَانَ يُصَلِّي بَعْدَ الْوِتْرِ رَكْعَتَيْنِ خَفِيفَتَيْنِ وَهُوَ جَالِسٌ. [ت: ٤٧١، تحفة ١٨٢٥٥]

١١٩٦ ـ حَدَّثَنَا عَبْدُالرَّحْمَنِ بْنُ إِبْرَاهِيمَ الدِّمَشْقِيُّ، قَالَ: حَدَّثَنَا عُمَرُ بْنُ عَبْدِالْوَاحِدِ، قَالَ: حَدَّثَنَا الأَوْزَاعِيُّ، عَنْ يَحْيَى بْنِ أَبِي كَثِيرٍ، عَنْ أَبِي سَلَمَةَ قَالَ: حَدَّثَتْنِي عَائِشَةُ قَالَتْ: كَانَ رَسُولُ اللهِ ﷺ يُوتِرُ بِوَاحِدَةٍ، ثُمَّ يَرْكَعُ رَكْعَتَيْنِ، يَقْرَأُ فِيهِمَا وَهُوَ جَالِسٌ، فَإِذَا أَرَادَ أَنْ يَرْكَعَ قَامَ فَرَكَعَ. [ن: ١٧٥٦، تحفة ١٧٧٩١]

---

(١) زيادة من المحمودية والأزهرية.

(٢) زيادة من المحمودية.

١٢٦ ـ بَابُ مَا جَاءَ فِي الضَّجْعَةِ بَعْدَ الْوِتْرِ وَبَعْدَ رَكْعَتَي الْفَجْرِ

١١٩٧ ـ حَدَّثَنَا عَلِيُّ بْنُ مُحَمَّدٍ، حَدَّثَنَا وَكِيعٌ، عَنْ[1] مِسْعَرٍ وَسُفْيَانَ، عَنْ سَعْدِ بْنِ إِبْرَاهِيمَ، عَنْ أَبِي سَلَمَةَ بْنِ عَبْدِالرَّحْمَنِ عَنْ عَائِشَةَ قَالَتْ: مَا كُنْتُ أُلْفِي أَوْ أَلْقَى النَّبِيَّ ﷺ مِنْ آخِرِ اللَّيْلِ إِلَّا وَهُوَ نَائِمٌ عِنْدِي. قَالَ وَكِيعٌ: تَعْنِي بَعْدَ الْوِتْرِ. [خ: ١١٣٣، م: ٧٤٢، تحفة ١٧٧١٥]

١١٩٨ ـ حَدَّثَنَا أَبُو بَكْرِ بْنُ أَبِي شَيْبَةَ، حَدَّثَنَا إِسْمَاعِيلُ ابْنُ عُلَيَّةَ، عَنْ عَبْدِالرَّحْمَنِ بْنِ إِسْحَاقَ، عَنِ الزُّهْرِيِّ، عَنْ عُرْوَةَ عَنْ عَائِشَةَ قَالَتْ: كَانَ النَّبِيُّ ﷺ إِذَا صَلَّى رَكْعَتَيِ الْفَجْرِ اضْطَجَعَ عَلَى شِقِّهِ الأَيْمَنِ. [خ: ٦٢٦، م: ٧٣٦، تحفة ١٦٥٠٩]

١١٩٩ ـ حَدَّثَنَا عُمَرُ بْنُ هِشَامٍ، حَدَّثَنَا النَّضْرُ بْنُ شُمَيْلٍ، أَنْبَأَنَا شُعْبَةُ، حَدَّثَنِي سُهَيْلُ بْنُ أَبِي صَالِحٍ، عَنْ أَبِيهِ عَنْ أَبِي هُرَيْرَةَ قَالَ: كَانَ رَسُولُ اللهِ ﷺ إِذَا صَلَّى رَكْعَتَيِ الْفَجْرِ اضْطَجَعَ. [د: ١٢٦١، ت: ٤٢٠، تحفة ١٢٦٨٥]

١٢٧ ـ بَابُ مَا جَاءَ فِي الْوِتْرِ عَلَى الرَّاحِلَةِ

١٢٠٠ ـ حَدَّثَنَا أَحْمَدُ بْنُ سِنَانٍ، حَدَّثَنَا عَبْدُالرَّحْمَنِ بْنُ مَهْدِيٍّ، عَنْ مَالِكِ بْنِ أَنَسٍ، عَنْ أَبِي بَكْرِ بْنِ عُمَرَ بْنِ عَبْدِالرَّحْمَنِ بْنِ عَبْدِاللهِ بْنِ عُمَرَ بْنِ الْخَطَّابِ، عَنْ سَعِيدِ بْنِ يَسَارٍ قَالَ: كُنْتُ مَعَ ابْنِ عُمَرَ، فَتَخَلَّفْتُ فَأَوْتَرْتُ، فَقَالَ: مَا خَلَّفَكَ؟ قُلْتُ: أَوْتَرْتُ. فَقَالَ: أَمَا لَكَ فِي رَسُولِ اللهِ ﷺ أُسْوَةٌ حَسَنَةٌ؟! قُلْتُ: بَلَى، قَالَ: فَإِنَّ رَسُولَ اللهِ ﷺ كَانَ يُوتِرُ عَلَى بَعِيرِهِ. [خ: ٩٩٩، م: ٧٠٠، تحفة ٧٠٨٥]

١٢٠١ ـ حَدَّثَنَا مُحَمَّدُ بْنُ يَزِيدَ الأَسْفَاطِيُّ، حَدَّثَنَا أَبُو دَاوُدَ، حَدَّثَنَا عَبَّادُ بْنُ مَنْصُورٍ، عَنْ عِكْرِمَةَ عَنِ ابْنِ عَبَّاسٍ أَنَّ النَّبِيَّ ﷺ كَانَ يُوتِرُ عَلَى رَاحِلَتِهِ. [تحفة ٦١٤٠]

١٢٨ ـ بَابُ مَا جَاءَ فِي الْوِتْرِ أَوَّلَ اللَّيْلِ

١٢٠٢ ـ حَدَّثَنَا أَبُو دَاوُدَ سُلَيْمَانُ بْنُ تَوْبَةَ، حَدَّثَنَا يَحْيَى بْنُ أَبِي بُكَيْرٍ، حَدَّثَنَا زَائِدَةُ، عَنْ عَبْدِاللهِ بْنِ مُحَمَّدِ بْنِ عَقِيلٍ عَنْ جَابِرِ بْنِ عَبْدِاللهِ قَالَ: قَالَ رَسُولُ اللهِ ﷺ لأَبِي بَكْرٍ: أَيَّ حِينٍ تُوتِرُ؟ قَالَ: أَوَّلَ اللَّيْلِ بَعْدَ الْعَتَمَةِ. قَالَ: فَأَنْتَ يَا عُمَرُ؟ فَقَالَ: آخِرَ اللَّيْلِ. فَقَالَ النَّبِيُّ ﷺ: أَمَّا أَنْتَ يَا أَبَا بَكْرٍ فَأَخَذْتَ بِالْوُثْقَى، وَأَمَّا أَنْتَ يَا عُمَرُ فَأَخَذْتَ بِالْقُوَّةِ. [تحفة ٢٣٧٣]

١٢٠٢ (م) ـ حَدَّثَنَا أَبُو دَاوُدَ سُلَيْمَانُ بْنُ تَوْبَةَ، أَنْبَأَنَا مُحَمَّدُ بْنُ عَبَّادٍ، حَدَّثَنَا يَحْيَى بْنُ سُلَيْمٍ، عَنْ عُبَيْدِاللهِ، عَنْ نَافِعٍ، عَنِ ابْنِ عُمَرَ أَنَّ النَّبِيَّ ﷺ قَالَ لأَبِي بَكْرٍ. فَذَكَرَ نَحْوَهُ. [تحفة ٨٢٢٤]

١٢٩ ـ بَابُ السَّهْوِ[2] فِي الصَّلَاةِ

١٢٠٣ ـ حَدَّثَنَا عَبْدُاللهِ بْنُ عَامِرِ بْنِ زُرَارَةَ، حَدَّثَنَا عَلِيُّ بْنُ مُسْهِرٍ، عَنِ الأَعْمَشِ، عَنْ إِبْرَاهِيمَ، عَنْ عَلْقَمَةَ عَنْ عَبْدِاللهِ قَالَ: صَلَّى رَسُولُ اللهِ ﷺ فَزَادَ أَوْ نَقَصَ ـ قَالَ إِبْرَاهِيمُ: وَالْوَهْمُ مِنِّي ـ فَقِيلَ لَهُ: يَا رَسُولَ اللهِ، أَزِيدَ فِي الصَّلَاةِ شَيْءٌ؟ قَالَ: إِنَّمَا أَنَا بَشَرٌ، أَنْسَى كَمَا تَنْسَوْنَ، فَإِذَا نَسِيَ أَحَدُكُمْ فَلْيَسْجُدْ سَجْدَتَيْنِ وَهُوَ جَالِسٌ. ثُمَّ تَحَوَّلَ النَّبِيُّ ﷺ فَسَجَدَ سَجْدَتَيْنِ. [خ: ٤٠١، م: ٥٧٢، تحفة ٩٤٢٤]

١٢٠٤ ـ حَدَّثَنَا عَمْرُو بْنُ رَافِعٍ، حَدَّثَنَا إِسْمَاعِيلُ ابْنُ عُلَيَّةَ، عَنْ هِشَامٍ، حَدَّثَنِي يَحْيَى، حَدَّثَنِي عِيَاضٌ

---

(١) كذا في أصولي الخطية، ووقع في طبعة الرسالة: «حدثنا».

(٢) في التيمورية: «باب في السهو».

أَنَّهُ سَأَلَ أَبَا سَعِيدٍ الْخُدْرِيَّ، فَقَالَ: أَحَدُنَا يُصَلِّي فَلَا يَدْرِي كَمْ صَلَّى، فَقَالَ: قَالَ رَسُولُ اللهِ ﷺ: إِذَا صَلَّى أَحَدُكُمْ فَلَمْ يَدْرِ كَمْ صَلَّى، فَلْيَسْجُدْ سَجْدَتَيْنِ وَهُوَ جَالِسٌ. [م: ٥٧١، تحفة ٤٣٩٦]

١٣٠ ـ بَابُ مَنْ صَلَّى الظُّهْرَ خَمْسًا وَهُوَ سَاهٍ

١٢٠٥ ـ حَدَّثَنَا مُحَمَّدُ بْنُ بَشَّارٍ وَأَبُو بَكْرِ بْنُ خَلَّادٍ، قَالَا: حَدَّثَنَا يَحْيَى بْنُ سَعِيدٍ، عَنْ شُعْبَةَ، حَدَّثَنِي الْحَكَمُ، عَنْ إِبْرَاهِيمَ، عَنْ عَلْقَمَةَ عَنْ عَبْدِاللهِ قَالَ: صَلَّى النَّبِيُّ ﷺ [صَلَاةً][1] خَمْسًا فَقِيلَ لَهُ أَزِيدَ فِي الصَّلَاةِ؟ قَالَ: وَمَا ذَاكَ؟ فَقِيلَ لَهُ، فَثَنَى رِجْلَهُ، فَسَجَدَ سَجْدَتَيْنِ. [خ: ٤٠١، م: ٥٧٢، تحفة ٩٤١١]

١٣١ ـ بَابُ مَا جَاءَ فِيمَنْ قَامَ مِنَ اثْنَتَيْنِ سَاهِيًا

١٢٠٦ ـ حَدَّثَنَا عُثْمَانُ وَأَبُو بَكْرٍ ابْنَا أَبِي شَيْبَةَ وَهِشَامُ بْنُ عَمَّارٍ قَالُوا: حَدَّثَنَا سُفْيَانُ بْنُ عُيَيْنَةَ، عَنِ الزُّهْرِيِّ، عَنِ الأَعْرَجِ عَنِ ابْنِ بُحَيْنَةَ أَنَّ النَّبِيَّ ﷺ صَلَّى صَلَاةً أَظُنُّ أَنَّهَا الْعَصْرُ[2] فَلَمَّا كَانَ فِي الثَّانِيَةِ قَامَ قَبْلَ أَنْ يَجْلِسَ فَلَمَّا كَانَ قَبْلَ أَنْ يُسَلِّمَ سَجَدَ سَجْدَتَيْنِ. [خ: ٨٢٩، م: ٥٧٠، تحفة ٩١٥٤]

١٢٠٧ ـ حَدَّثَنَا أَبُو بَكْرِ بْنُ أَبِي شَيْبَةَ، حَدَّثَنَا ابْنُ نُمَيْرٍ وَابْنُ فُضَيْلٍ وَيَزِيدُ بْنُ هَارُونَ ح وحَدَّثَنَا عُثْمَانُ بْنُ أَبِي شَيْبَةَ، حَدَّثَنَا أَبُو خَالِدٍ الأَحْمَرُ وَيَزِيدُ بْنُ هَارُونَ وَأَبُو مُعَاوِيَةَ كُلُّهُمْ، عَنْ يَحْيَى بْنِ سَعِيدٍ، عَنْ عَبْدِالرَّحْمَنِ الأَعْرَجِ أَنَّ ابْنَ بُحَيْنَةَ أَخْبَرَهُ أَنَّ النَّبِيَّ ﷺ قَامَ فِي ثِنْتَيْنِ مِنَ الظُّهْرِ نَسِيَ الْجُلُوسَ حَتَّى إِذَا فَرَغَ مِنْ صَلَاتِهِ إِلَّا أَنْ يُسَلِّمَ سَجَدَ سَجْدَتَيِ السَّهْوِ وَسَلَّمَ. [خ: ٨٢٩، م: ٥٧٠، تحفة ٩١٥٤]

١٢٠٨ ـ حَدَّثَنَا مُحَمَّدُ بْنُ يَحْيَى، حَدَّثَنَا مُحَمَّدُ بْنُ يُوسُفَ، حَدَّثَنَا سُفْيَانُ، عَنْ جَابِرٍ، عَنِ الْمُغِيرَةِ بْنِ شُبَيْلٍ، عَنْ قَيْسِ بْنِ أَبِي حَازِمٍ عَنِ الْمُغِيرَةِ بْنِ شُعْبَةَ قَالَ: قَالَ رَسُولُ اللهِ ﷺ: إِذَا قَامَ أَحَدُكُمْ مِنَ الرَّكْعَتَيْنِ فَلَمْ يَسْتَتِمَّ قَائِمًا فَلْيَجْلِسْ، فَإِذَا اسْتَتَمَّ قَائِمًا فَلَا يَجْلِسْ، وَيَسْجُدْ سَجْدَتَيِ السَّهْوِ. [د: ١٠٣٦، ت: ٣٦٤، تحفة ١١٥٢٥]

١٣٢ ـ بَابُ مَا جَاءَ فِيمَنْ شَكَّ فِي صَلَاتِهِ فَرَجَعَ إِلَى الْيَقِينِ

١٢٠٩ ـ حَدَّثَنَا أَبُو يُوسُفَ الرَّقِّيُّ مُحَمَّدُ بْنُ أَحْمَدَ الصَّيْدَلَانِيُّ، حَدَّثَنَا مُحَمَّدُ بْنُ سَلَمَةَ، عَنْ مُحَمَّدِ بْنِ إِسْحَاقَ، عَنْ مَكْحُولٍ، عَنْ كُرَيْبٍ، عَنِ ابْنِ عَبَّاسٍ عَنْ عَبْدِالرَّحْمَنِ بْنِ عَوْفٍ قَالَ: سَمِعْتُ رَسُولَ اللهِ ﷺ يَقُولُ: إِذَا شَكَّ أَحَدُكُمْ فِي الثِّنْتَيْنِ وَالْوَاحِدَةِ، فَلْيَجْعَلْهَا وَاحِدَةً، وَإِذَا شَكَّ فِي الثِّنْتَيْنِ وَالثَّلَاثِ فَلْيَجْعَلْهَا ثِنْتَيْنِ، وَإِذَا شَكَّ فِي الثَّلَاثِ وَالأَرْبَعِ فَلْيَجْعَلْهَا ثَلَاثًا، ثُمَّ لِيُتِمَّ مَا بَقِيَ مِنْ صَلَاتِهِ حَتَّى يَكُونَ الْوَهْمُ فِي الزِّيَادَةِ، ثُمَّ يَسْجُدُ سَجْدَتَيْنِ وَهُوَ جَالِسٌ قَبْلَ أَنْ يُسَلِّمَ. [ت: ٣٩٨، تحفة ٩٧٢٢]

١٢١٠ ـ حَدَّثَنَا أَبُو كُرَيْبٍ، حَدَّثَنَا أَبُو خَالِدٍ الأَحْمَرُ، عَنِ ابْنِ عَجْلَانَ، عَنْ زَيْدِ بْنِ أَسْلَمَ، عَنْ عَطَاءِ بْنِ يَسَارٍ عَنْ أَبِي سَعِيدٍ الْخُدْرِيِّ قَالَ: قَالَ رَسُولُ اللهِ ﷺ: إِذَا شَكَّ أَحَدُكُمْ فِي صَلَاتِهِ فَلْيُلْغِ[3] الشَّكَّ وَلْيَبْنِ عَلَى الْيَقِينِ، فَإِذَا اسْتَيْقَنَ التَّمَامَ سَجَدَ سَجْدَتَيْنِ، فَإِنْ كَانَتْ صَلَاتُهُ تَامَّةً، كَانَتِ الرَّكْعَةُ نَافِلَةً، وَإِنْ كَانَتْ نَاقِصَةً كَانَتِ الرَّكْعَةُ لِتَمَامِ صَلَاتِهِ، وَكَانَتِ السَّجْدَتَانِ[4] رَغْمَ أَنْفِ الشَّيْطَانِ. [م: ٥٧١، تحفة ٤١٦٣]

---

(١) زيادة من مراد وباريس، ووقع في عارف: «الظهر خمساً».

(٢) كذا في التيمورية ومراد وباريس، وفي المحمودية «الظهر» وهو الموافق لما في البخاري.

(٣) في سائر النسخ: «فَلْيُلْقِ».

(٤) في مراد وباريس: «السجدتين».

١٣٣ ـ بَابُ مَا جَاءَ فِيمَنْ شَكَّ فِي صَلَاتِهِ فَتَحَرَّى الصَّوَابَ

١٢١١ ـ **حَدَّثَنَا** مُحَمَّدُ بْنُ بَشَّارٍ، حَدَّثَنَا مُحَمَّدُ بْنُ جَعْفَرٍ، حَدَّثَنَا شُعْبَةُ، عَنْ مَنْصُورٍ ـ قَالَ شُعْبَةُ: كَتَبَ إِلَيَّ وَقَرَأْتُهُ عَلَيْهِ ـ قَالَ: أَخْبَرَنِي إِبْرَاهِيمُ، عَنْ عَلْقَمَةَ عَنْ عَبْدِاللهِ قَالَ: صَلَّى رَسُولُ اللهِ ﷺ صَلَاةً لَا نَدْرِي أَزَادَ أَوْ نَقَصَ، فَسَأَلَ، فَحَدَّثْنَاهُ، فَثَنَى رِجْلَهُ، وَاسْتَقْبَلَ الْقِبْلَةَ(١)، وَسَجَدَ سَجْدَتَيْنِ، ثُمَّ سَلَّمَ، ثُمَّ أَقْبَلَ عَلَيْنَا بِوَجْهِهِ، فَقَالَ: لَوْ حَدَثَ فِي الصَّلَاةِ شَيْءٌ لأَنْبَأْتُكُمُوهُ، وَإِنَّمَا أَنَا بَشَرٌ أَنْسَى كَمَا تَنْسَوْنَ، فَإِذَا نَسِيتُ فَذَكِّرُونِي، وَأَيُّكُمْ مَا شَكَّ فِي الصَّلَاةِ فَلْيَتَحَرَّ أَقْرَبَ ذَلِكَ مِنَ الصَّوَابِ، فَيُتِمَّ عَلَيْهِ وَيُسَلِّمْ وَيَسْجُدْ سَجْدَتَيْنِ. [خ: ٤٠١، م: ٥٧٢، تحفة ٩٤٥١]

١٢١٢ ـ **حَدَّثَنَا** عَلِيُّ بْنُ مُحَمَّدٍ، حَدَّثَنَا وَكِيعٌ، عَنْ مِسْعَرٍ، عَنْ مَنْصُورٍ، عَنْ إِبْرَاهِيمَ، عَنْ عَلْقَمَةَ عَنْ عَبْدِاللهِ قَالَ: قَالَ رَسُولُ اللهِ ﷺ: إِذَا شَكَّ أَحَدُكُمْ فِي الصَّلَاةِ فَلْيَتَحَرَّ الصَّوَابَ، ثُمَّ يَسْجُدْ سَجْدَتَيْنِ.

قَالَ الطَّنَافِسِيُّ: هَذَا الأَصْلُ، وَلَا يَقْدِرُ أَحَدٌ يَرُدُّهُ. [خ: ٤٠١، م: ٥٧٢، تحفة ٩٤٥١]

١٣٤ ـ بَابٌ فِيمَنْ سَلَّمَ مِنْ ثِنْتَيْنِ أَوْ ثَلَاثٍ سَاهِيًا

١٢١٣ ـ **حَدَّثَنَا** عَلِيُّ بْنُ مُحَمَّدٍ وَأَبُو كُرَيْبٍ وَأَحْمَدُ بْنُ سِنَانٍ قَالُوا: حَدَّثَنَا أَبُو أُسَامَةَ، عَنْ عُبَيْدِاللهِ بْنِ عُمَرَ، عَنْ نَافِعٍ عَنِ ابْنِ عُمَرَ أَنَّ رَسُولَ اللهِ ﷺ سَهَا فَسَلَّمَ فِي الرَّكْعَتَيْنِ، فَقَالَ لَهُ رَجُلٌ يُقَالُ لَهُ ذُو الْيَدَيْنِ: يَا رَسُولَ اللهِ، أَقَصُرَتِ الصَّلَاةُ(٢) أَمْ نَسِيتَ؟ قَالَ: مَا قَصُرَتْ وَمَا نَسِيتُ. قَالَ: إِذًا فَصَلَّيْتَ(٣) رَكْعَتَيْنِ، قَالَ: أَكَمَا يَقُولُ ذُو الْيَدَيْنِ؟ قَالُوا: نَعَمْ، فَتَقَدَّمَ فَصَلَّى رَكْعَتَيْنِ، ثُمَّ سَلَّمَ، ثُمَّ سَجَدَ سَجْدَتَيِ السَّهْوِ. [د: ١٠١٥، تحفة ٧٨٣٨]

١٢١٤ ـ **حَدَّثَنَا** عَلِيُّ بْنُ مُحَمَّدٍ، حَدَّثَنَا أَبُو أُسَامَةَ، عَنِ ابْنِ عَوْنٍ، عَنِ ابْنِ سِيرِينَ عَنْ أَبِي هُرَيْرَةَ قَالَ: صَلَّى بِنَا رَسُولُ اللهِ ﷺ إِحْدَى صَلَاتَيِ الْعَشِيِّ(٤) رَكْعَتَيْنِ، ثُمَّ سَلَّمَ، ثُمَّ قَامَ إِلَى خَشَبَةٍ كَانَتْ فِي الْمَسْجِدِ يَسْتَنِدُ إِلَيْهَا، فَخَرَجَ سَرَعَانُ النَّاسِ، يَقُولُونَ: قَصُرَتِ الصَّلَاةُ، وَفِي الْقَوْمِ أَبُو بَكْرٍ وَعُمَرُ، فَهَابَاهُ أَنْ يَقُولَا لَهُ شَيْئًا، وَفِي الْقَوْمِ رَجُلٌ طَوِيلُ الْيَدَيْنِ يُسَمَّى ذَا الْيَدَيْنِ، فَقَالَ: يَا رَسُولَ اللهِ، أَقَصُرَتِ الصَّلَاةُ أَمْ نَسِيتَ؟ فَقَالَ: لَمْ تَقْصُرْ وَلَمْ أَنْسَ. قَالَ: فَإِنَّمَا صَلَّيْتَ رَكْعَتَيْنِ، فَقَالَ: أَكَمَا يَقُولُ ذُو الْيَدَيْنِ؟ فَقَالُوا: نَعَمْ، فَقَامَ فَصَلَّى رَكْعَتَيْنِ، [ثُمَّ سَلَّمَ](٥)، ثُمَّ سَجَدَ سَجْدَتَيْنِ، **ثُمَّ سَلَّمَ**(٦). [خ: ٤٨٢، م: ٥٧٣، تحفة ١٤٤٦٩]

١٢١٥ ـ **حَدَّثَنَا** مُحَمَّدُ بْنُ الْمُثَنَّى وَأَحْمَدُ بْنُ ثَابِتٍ الْجَحْدَرِيُّ، قَالَا: حَدَّثَنَا عَبْدُالْوَهَّابِ، حَدَّثَنَا خَالِدٌ الْحَذَّاءُ، عَنْ أَبِي قِلَابَةَ، عَنْ أَبِي الْمُهَلَّبِ عَنْ عِمْرَانَ بْنِ الْحُصَيْنِ قَالَ: سَلَّمَ رَسُولُ اللهِ ﷺ فِي ثَلَاثِ رَكَعَاتٍ مِنَ الْعَصْرِ، ثُمَّ قَامَ فَدَخَلَ الْحُجْرَةَ، فَقَامَ الْخِرْبَاقُ رَجُلٌ بَسِيطُ الْيَدَيْنِ، فَنَادَى يَا رَسُولَ اللهِ أَقَصُرَتِ

---

(١) في نسخة مراد «الصلاة» وفي باريس «القبلة» ثم كتب في الهامش: «الصلاة» ووضع فوقها علامة التصحيح وفي المحمودية: «الصلاة» ثم كتب في الهامش: «القبلة» ووضع عليها علامة التصحيح، والحديث في البخاري ومسلم: «القبلة».

(٢) لم ترد في مراد ولا باريس.

(٣) في التيمورية: «إنك صليت».

(٤) قال السندي: «بفتح العين وكسر المعجمة وتشديد الياء أي آخر النهار وفي بعض النسخ العشاء».

(٥) زيادة من مراد وباريس.

(٦) قال شيخنا في الإرواء (٢/١٣٠): «وزاد ابن ماجه وحده: " ثم سلم " يعني بعد سجدتي السهو. ورجاله ثقات إلا أن هذه الزيادة شاذة لقول ابن سيرين: (لم أحفظه عن أبي هريرة) فهذا نص على خطأ من ذكر التسليم في حديثه عن أبي هريرة» ولم ينتبه لهذا التفصيل أصحاب طبعة المعارف التي عليها أحكام شيخنا.

الصَّلَاةُ؟ فَخَرَجَ مُغْضَبًا يَجُرُّ إِزَارَهُ، فَسَأَلَ، فَأُخْبِرَ، فَصَلَّى تِلْكَ الرَّكْعَةَ الَّتِي كَانَ تَرَكَ، ثُمَّ سَلَّمَ، ثُمَّ سَجَدَ سَجْدَتَيْنِ، ثُمَّ سَلَّمَ. [م: ٥٧٤، تحفة ١٠٨٨٢]

١٣٥ ـ بَابُ مَا جَاءَ فِي سَجْدَتَي السَّهْوِ قَبْلَ السَّلَام

١٢١٦ ـ حَدَّثَنَا سُفْيَانُ بْنُ وَكِيع، حَدَّثَنَا يُونُسُ بْنُ بُكَيرٍ، حَدَّثَنَا[1] ابْنُ إِسْحَاقَ، قَالَ: حَدَّثَنِي الزُّهْرِيُّ، عَنْ أَبِي سَلَمَةَ عَنْ أَبِي هُرَيْرَةَ أَنَّ النَّبِيَّ ﷺ قَالَ: إِنَّ الشَّيْطَانَ يَأْتِي أَحَدَكُمْ فِي صَلَاتِهِ فَيَدْخُلُ بَيْنَهُ وَبَيْنَ نَفْسِهِ حَتَّى لَا يَدْرِيَ زَادَ أَوْ نَقَصَ، فَإِذَا كَانَ ذَلِكَ فَلْيَسْجُدْ سَجْدَتَيْنِ قَبْلَ أَنْ يُسَلِّمَ، ثُمَّ يُسَلِّمْ. [خ: ٦٠٨، م: ٣٨٩، تحفة ١٥٢٥٢]

١٢١٧ ـ حَدَّثَنَا سُفْيَانُ بْنُ وَكِيع، حَدَّثَنَا يُونُسُ بْنُ بُكَيرٍ، حَدَّثَنَا ابْنُ إِسْحَاقَ، أَخْبَرَنِي سَلَمَةُ بْنُ صَفْوَانَ بْنِ سَلَمَةَ، عَنْ أَبِي سَلَمَةَ عَنْ أَبِي هُرَيْرَةَ أَنَّ النَّبِيَّ ﷺ قَالَ: إِنَّ الشَّيْطَانَ يَدْخُلُ بَيْنَ ابْنِ آدَمَ وَبَيْنَ نَفْسِهِ فَلَا يَدْرِي كَمْ صَلَّى، فَإِذَا وَجَدَ ذَلِكَ فَلْيَسْجُدْ سَجْدَتَيْنِ قَبْلَ أَنْ يُسَلِّمَ. [خ: ١٢٢٢، م: ٣٨٩، تحفة ١٤٩٦٢]

١٣٦ ـ بَابُ مَا جَاءَ فِيمَنْ سَجَدَهُمَا بَعْدَ السَّلَام

١٢١٨ ـ حَدَّثَنَا أَبُو بَكْرِ بْنُ خَلَّادٍ، حَدَّثَنَا سُفْيَانُ بْنُ عُيَيْنَةَ، عَنْ مَنْصُورٍ، عَنْ إِبْرَاهِيمَ، عَنْ عَلْقَمَةَ أَنَّ ابْنَ مَسْعُودٍ سَجَدَ سَجْدَتَيِ السَّهْوِ بَعْدَ السَّلَامِ وَذَكَرَ أَنَّ النَّبِيَّ ﷺ فَعَلَ ذَلِكَ. [خ: ٤٠١، م: ٥٧٢، تحفة ٩٤٦٠]

١٢١٩ ـ حَدَّثَنَا هِشَامُ بْنُ عَمَّارٍ وَعُثْمَانُ بْنُ أَبِي شَيْبَةَ، قَالَا: حَدَّثَنَا إِسْمَاعِيلُ بْنُ عَيَّاشٍ، عَنْ عُبَيْدِاللهِ بْنِ عُبَيْدٍ، عَنْ زُهَيْرِ بْنِ سَالِمٍ الْعَنْسِيِّ، عَنْ عَبْدِالرَّحْمَنِ بْنِ جُبَيْرِ بْنِ نُفَيْرٍ عَنْ ثَوْبَانَ قَالَ: سَمِعْتُ رَسُولَ اللهِ ﷺ يَقُولُ: فِي كُلِّ سَهْوٍ سَجْدَتَانِ بَعْدَ مَا يُسَلِّمُ. [د: ١٠٣٨، تحفة ٢٠٧٧]

١٣٧ ـ بَابُ مَا جَاءَ فِي الْبِنَاءِ عَلَى الصَّلَاةِ

١٢٢٠ ـ حَدَّثَنَا يَعْقُوبُ بْنُ حُمَيْدِ بْنِ كَاسِبٍ، حَدَّثَنَا عَبْدُاللهِ بْنُ مُوسَى التَّيْمِيُّ، عَنْ أُسَامَةَ بْنِ زَيْدٍ، عَنْ عَبْدِاللهِ بْنِ يَزِيدَ مَوْلَى الْأَسْوَدِ بْنِ سُفْيَانَ، عَنْ مُحَمَّدِ بْنِ عَبْدِالرَّحْمَنِ بْنِ ثَوْبَانَ عَنْ أَبِي هُرَيْرَةَ قَالَ: خَرَجَ النَّبِيُّ ﷺ إِلَى الصَّلَاةِ وَكَبَّرَ، ثُمَّ أَشَارَ إِلَيْهِمْ، فَمَكَثُوا، ثُمَّ انْطَلَقَ فَاغْتَسَلَ وَكَانَ رَأْسُهُ يَقْطُرُ مَاءً، فَصَلَّى بِهِمْ، فَلَمَّا انْصَرَفَ قَالَ: إِنِّي خَرَجْتُ إِلَيْكُمْ جُنُبًا، وَإِنِّي نَسِيتُ[2] حَتَّى قُمْتُ فِي الصَّلَاةِ. [خ: ٢٧٥، م: ٦٠٥، تحفة ١٤٥٩٤]

١٢٢١ ـ حَدَّثَنَا مُحَمَّدُ بْنُ يَحْيَى، حَدَّثَنَا الْهَيْثَمُ بْنُ خَارِجَةَ، حَدَّثَنَا إِسْمَاعِيلُ بْنُ عَيَّاشٍ، عَنِ ابْنِ جُرَيْجٍ، عَنِ ابْنِ أَبِي مُلَيْكَةَ عَنْ عَائِشَةَ قَالَتْ: قَالَ رَسُولُ اللهِ ﷺ: مَنْ أَصَابَهُ قَيْءٌ أَوْ رُعَافٌ أَوْ قَلْسٌ[3] أَوْ مَذْيٌ فَلْيَنْصَرِفْ فَلْيَتَوَضَّأْ، ثُمَّ لِيَبْنِ عَلَى صَلَاتِهِ وَهُوَ فِي ذَلِكَ لَا يَتَكَلَّمُ. [تحفة ١٦٢٥٢]

١٣٨ ـ بَابُ مَا جَاءَ فِيمَنْ أَحْدَثَ فِي الصَّلَاةِ كَيْفَ يَنْصَرِفُ[4]

١٢٢٢ ـ حَدَّثَنَا عُمَرُ بْنُ شَبَّةَ بْنِ عَبِيدَةَ بْنِ زَيْدٍ، حَدَّثَنَا عُمَرُ بْنُ عَلِيٍّ الْمُقَدَّمِيُّ، عَنْ هِشَامِ بْنِ عُرْوَةَ، عَنْ أَبِيهِ عَنْ عَائِشَةَ، عَنِ النَّبِيِّ ﷺ قَالَ: إِذَا صَلَّى أَحَدُكُمْ فَأَحْدَثَ فَلْيُمْسِكْ عَلَى أَنْفِهِ ثُمَّ لِيَنْصَرِفْ. [د: ١١١٤، تحفة ١٧١٢٩]

---

(١) في التيمورية: «عن».
(٢) في التيمورية: «أُنسيت».
(٣) خروج الطعام أو الشراب من البطن إلى الفم.
(٤) في المطبوع: «ينصرف».

١٢٢٢ (م) ـ حَدَّثَنَا حَرْمَلَةُ بْنُ يَحْيَى، حَدَّثَنَا عَبْدُاللهِ بْنُ وَهْبٍ، حَدَّثَنَا عُمَرُ بْنُ قَيْسٍ، عَنْ هِشَامِ بْنِ عُرْوَةَ، عَنْ أَبِيهِ، عَنْ عَائِشَةَ، عَنِ النَّبِيِّ ﷺ نَحْوَهُ. [تحفة ١٧١٣٠]

١٣٩ ـ بَابُ مَا جَاءَ فِي صَلَاةِ الْمَرِيضِ

١٢٢٣ ـ حَدَّثَنَا عَلِيُّ بْنُ مُحَمَّدٍ، حَدَّثَنَا وَكِيعٌ، عَنْ إِبْرَاهِيمَ بْنِ طَهْمَانَ، عَنْ حُسَيْنٍ الْمُعَلِّمِ، عَنِ ابْنِ بُرَيْدَةَ عَنْ عِمْرَانَ بْنِ حُصَيْنٍ[1] قَالَ: كَانَ بِيَ النَّاصُورُ، فَسَأَلْتُ النَّبِيَّ ﷺ عَنِ الصَّلَاةِ، فَقَالَ: صَلِّ قَائِمًا، فَإِنْ لَمْ تَسْتَطِعْ فَقَاعِدًا، فَإِنْ لَمْ تَسْتَطِعْ فَعَلَى جَنْبٍ. [خ: ١١١٥، تحفة ١٠٨٣٢]

١٢٢٤ ـ حَدَّثَنَا عَبْدُالْحَمِيدِ بْنُ بَيَانٍ الْوَاسِطِيُّ، حَدَّثَنَا إِسْحَاقُ الأَزْرَقُ، عَنْ سُفْيَانَ، عَنْ جَابِرٍ، عَنْ أَبِي حَرِيزٍ عَنْ وَائِلِ بْنِ حُجْرٍ قَالَ: رَأَيْتُ النَّبِيَّ ﷺ صَلَّى جَالِسًا عَلَى يَمِينِهِ وَهُوَ وَجِعٌ. [تحفة ١١٧٨٩]

١٤٠ ـ بَابٌ فِي صَلَاةِ النَّافِلَةِ قَاعِدًا

١٢٢٥ ـ حَدَّثَنَا أَبُو بَكْرِ بْنُ أَبِي شَيْبَةَ، حَدَّثَنَا أَبُو الأَحْوَصِ، عَنْ أَبِي إِسْحَاقَ، عَنْ أَبِي سَلَمَةَ عَنْ أُمِّ سَلَمَةَ قَالَتْ: وَالَّذِي ذَهَبَ بِنَفْسِهِ ﷺ مَا مَاتَ حَتَّى كَانَ أَكْثَرُ صَلَاتِهِ وَهُوَ جَالِسٌ، وَكَانَ أَحَبَّ الأَعْمَالِ إِلَيْهِ الْعَمَلُ الصَّالِحُ الَّذِي يَدُومُ عَلَيْهِ الْعَبْدُ وَإِنْ كَانَ يَسِيرًا. [ن: ١٦٥٣، تحفة ١٨٢٣٦]

١٢٢٦ ـ حَدَّثَنَا أَبُو بَكْرِ بْنُ أَبِي شَيْبَةَ، حَدَّثَنَا إِسْمَاعِيلُ ابْنُ عُلَيَّةَ، عَنِ الْوَلِيدِ بْنِ أَبِي هِشَامٍ، عَنْ أَبِي بَكْرِ بْنِ مُحَمَّدٍ، عَنْ عَمْرَةَ عَنْ عَائِشَةَ قَالَتْ: كَانَ النَّبِيُّ ﷺ يَقْرَأُ وَهُوَ قَاعِدٌ، فَإِذَا أَرَادَ أَنْ يَرْكَعَ قَامَ قَدْرَ مَا يَقْرَأُ إِنْسَانٌ أَرْبَعِينَ آيَةً. [خ: ١١١٨، م: ٧٣١، تحفة ١٧٩٥٠]

١٢٢٧ ـ حَدَّثَنَا أَبُو مَرْوَانَ الْعُثْمَانِيُّ، حَدَّثَنَا عَبْدُالْعَزِيزِ بْنُ أَبِي حَازِمٍ، عَنْ هِشَامِ بْنِ عُرْوَةَ، عَنْ أَبِيهِ عَنْ عَائِشَةَ قَالَتْ: مَا رَأَيْتُ رَسُولَ اللهِ ﷺ يُصَلِّي فِي شَيْءٍ مِنْ صَلَاةِ اللَّيْلِ إِلَّا قَائِمًا حَتَّى دَخَلَ فِي السِّنِّ، فَجَعَلَ يُصَلِّي جَالِسًا، حَتَّى إِذَا بَقِيَ عَلَيْهِ مِنْ قِرَاءَتِهِ أَرْبَعُونَ آيَةً أَوْ ثَلَاثُونَ آيَةً قَامَ فَقَرَأَهَا وَسَجَدَ. [خ: ١١١٨، م: ٧٣١، تحفة ١٧٠٣٠]

١٢٢٨ ـ حَدَّثَنَا أَبُو بَكْرِ بْنُ أَبِي شَيْبَةَ، حَدَّثَنَا مُعَاذُ بْنُ مُعَاذٍ، عَنْ حُمَيْدٍ، عَنْ عَبْدِاللهِ بْنِ شَقِيقٍ الْعُقَيْلِيِّ قَالَ: سَأَلْتُ عَائِشَةَ عَنْ صَلَاةِ رَسُولِ اللهِ ﷺ بِاللَّيْلِ، فَقَالَتْ: كَانَ يُصَلِّي لَيْلًا طَوِيلًا قَائِمًا، وَلَيْلًا طَوِيلًا قَاعِدًا، فَإِذَا قَرَأَ قَائِمًا رَكَعَ قَائِمًا، وَإِذَا قَرَأَ قَاعِدًا رَكَعَ قَاعِدًا. [خ: ١١١٨، م: ٧٣٠، تحفة ١٦٢٠٥]

١٤١ ـ بَابُ صَلَاةِ الْقَاعِدِ عَلَى النِّصْفِ مِنْ صَلَاةِ الْقَائِمِ

١٢٢٩ ـ حَدَّثَنَا عُثْمَانُ بْنُ أَبِي شَيْبَةَ، حَدَّثَنَا يَحْيَى بْنُ آدَمَ، حَدَّثَنَا قُطْبَةُ، عَنِ الأَعْمَشِ، عَنْ حَبِيبِ بْنِ أَبِي ثَابِتٍ، عَنْ عَبْدِاللهِ بْنِ بَابَاهُ عَنْ عَبْدِاللهِ بْنِ عَمْرٍو أَنَّ النَّبِيَّ ﷺ مَرَّ بِهِ وَهُوَ يُصَلِّي جَالِسًا، فَقَالَ: صَلَاةُ الْجَالِسِ عَلَى النِّصْفِ مِنْ صَلَاةِ الْقَائِمِ. [م: ٧٣٥، تحفة ٨٨٣٧]

١٢٣٠ ـ حَدَّثَنَا نَصْرُ بْنُ عَلِيٍّ الْجَهْضَمِيُّ، حَدَّثَنَا بِشْرُ بْنُ عُمَرَ، حَدَّثَنَا عَبْدُاللهِ بْنُ جَعْفَرٍ، قَالَ: حَدَّثَنِي إِسْمَاعِيلُ بْنُ مُحَمَّدِ بْنِ سَعْدٍ عَنْ أَنَسِ بْنِ مَالِكٍ أَنَّ رَسُولَ اللهِ ﷺ خَرَجَ فَرَأَى نَاسًا[2] يُصَلُّونَ قُعُودًا، فَقَالَ: صَلَاةُ الْقَاعِدِ عَلَى النِّصْفِ مِنْ صَلَاةِ الْقَائِمِ. [تحفة ٢٢٩]

١٢٣١ ـ حَدَّثَنَا بِشْرُ بْنُ هِلَالٍ الصَّوَّافُ، حَدَّثَنَا يَزِيدُ بْنُ زُرَيْعٍ، عَنْ حُسَيْنٍ الْمُعَلِّمِ، عَنْ عَبْدِاللهِ بْنِ بُرَيْدَةَ

---

(١) في التيمورية: «الحصين».

(٢) في المطبوع: «أناساً».

عَنْ عِمْرَانَ بْنِ حُصَيْنٍ أَنَّهُ سَأَلَ رَسُولَ اللهِ ﷺ عَنِ الرَّجُلِ يُصَلِّي قَاعِدًا، قَالَ: مَنْ صَلَّى قَائِمًا فَهُوَ أَفْضَلُ، وَمَنْ صَلَّى قَاعِدًا فَلَهُ نِصْفُ أَجْرِ الْقَائِمِ، وَمَنْ صَلَّى نَائِمًا فَلَهُ نِصْفُ أَجْرِ الْقَاعِدِ. [خ: ١١١٥، تحفة ١٠٨٣١]

١٤٢ ـ بَابُ مَا جَاءَ فِي صَلَاةِ رَسُولِ اللهِ ﷺ فِي مَرَضِهِ

١٢٣٢ ـ حَدَّثَنَا أَبُو بَكْرِ بْنُ أَبِي شَيْبَةَ، حَدَّثَنَا أَبُو مُعَاوِيَةَ وَوَكِيعٌ، عَنِ الأَعْمَشِ ح وحَدَّثَنَا عَلِيُّ بْنُ مُحَمَّدٍ، حَدَّثَنَا وَكِيعٌ، حَدَّثَنَا[1] الأَعْمَشُ، عَنْ إِبْرَاهِيمَ، عَنِ الأَسْوَدِ عَنْ عَائِشَةَ قَالَتْ: لَمَّا مَرِضَ رَسُولُ اللهِ ﷺ مَرَضَهُ الَّذِي مَاتَ فِيهِ، وَقَالَ أَبُو مُعَاوِيَةَ: لَمَّا ثَقُلَ جَاءَ بِلَالٌ يُؤْذِنُهُ بِالصَّلَاةِ، فَقَالَ: مُرُوا أَبَا بَكْرٍ فَلْيُصَلِّ بِالنَّاسِ، قُلْنَا: يَا رَسُولَ اللهِ، إِنَّ أَبَا بَكْرٍ رَجُلٌ أَسِيفٌ ـ تَعْنِي رَقِيقٌ ـ وَمَتَى مَا يَقُومُ مَقَامَكَ يَبْكِي فَلَا يَسْتَطِيعُ، فَلَوْ أَمَرْتَ عُمَرَ فَصَلَّى بِالنَّاسِ، فَقَالَ: مُرُوا أَبَا بَكْرٍ فَلْيُصَلِّ بِالنَّاسِ، فَإِنَّكُنَّ صَوَاحِبَاتُ يُوسُفَ، قَالَتْ: فَأَرْسَلْنَا إِلَى أَبِي بَكْرٍ فَصَلَّى بِالنَّاسِ، فَوَجَدَ رَسُولُ اللهِ ﷺ مِنْ نَفْسِهِ خِفَّةً، فَخَرَجَ إِلَى الصَّلَاةِ يُهَادَى بَيْنَ رَجُلَيْنِ، وَرِجْلَاهُ تَخُطَّانِ فِي الأَرْضِ، فَلَمَّا أَحَسَّ بِهِ أَبُو بَكْرٍ ذَهَبَ لِيَتَأَخَّرَ فَأَوْمَأَ إِلَيْهِ النَّبِيُّ ﷺ أَنْ مَكَانَكَ، قَالَ: فَجَاءَ حَتَّى أَجْلَسَاهُ إِلَى جَنْبِ أَبِي بَكْرٍ، فَكَانَ أَبُو بَكْرٍ يَأْتَمُّ بِالنَّبِيِّ ﷺ، وَالنَّاسُ يَأْتَمُّونَ بِأَبِي بَكْرٍ. [خ: ١٩٨، م: ٤١٨، تحفة ١٥٩٤٥]

١٢٣٣ ـ حَدَّثَنَا أَبُو بَكْرِ بْنُ أَبِي شَيْبَةَ، حَدَّثَنَا عَبْدُاللهِ بْنُ نُمَيْرٍ، عَنْ هِشَامِ بْنِ عُرْوَةَ، عَنْ أَبِيهِ عَنْ عَائِشَةَ قَالَتْ: أَمَرَ رَسُولُ اللهِ ﷺ أَبَا بَكْرٍ أَنْ يُصَلِّيَ بِالنَّاسِ فِي مَرَضِهِ، فَكَانَ يُصَلِّي بِهِمْ، فَوَجَدَ رَسُولُ اللهِ ﷺ خِفَّةً فَخَرَجَ، وَإِذَا أَبُو بَكْرٍ يَؤُمُّ النَّاسَ، فَلَمَّا رَآهُ أَبُو بَكْرٍ اسْتَأْخَرَ، فَأَشَارَ إِلَيْهِ رَسُولُ اللهِ ﷺ أَيْ كَمَا أَنْتَ، فَجَلَسَ رَسُولُ اللهِ ﷺ حِذَاءَ أَبِي بَكْرٍ إِلَى جَنْبِهِ، فَكَانَ أَبُو بَكْرٍ يُصَلِّي بِصَلَاةِ رَسُولِ اللهِ ﷺ، وَالنَّاسُ يُصَلُّونَ بِصَلَاةِ أَبِي بَكْرٍ. [خ: ١٩٨، م: ٤١٨، تحفة ١٦٩٧٩]

١٢٣٤ ـ حَدَّثَنَا نَصْرُ بْنُ عَلِيٍّ الْجَهْضَمِيُّ، أَنْبَأَنَا عَبْدُاللهِ بْنُ دَاوُدَ مِنْ كِتَابِهِ فِي بَيْتِهِ قَالَ: [حَدَّثَنَا][2] سَلَمَةُ بْنُ نُبَيْطٍ، أَنْبَأَنَا عَنْ نُعَيْمِ بْنِ أَبِي هِنْدٍ، عَنْ نُبَيْطِ بْنِ شَرِيطٍ عَنْ سَالِمِ بْنِ عُبَيْدٍ قَالَ: أُغْمِيَ عَلَى رَسُولِ اللهِ ﷺ فِي مَرَضِهِ[3]، فَقَالَ: أَحَضَرَتِ الصَّلَاةُ؟ قَالُوا: نَعَمْ، قَالَ: مُرُوا بِلَالًا فَلْيُؤَذِّنْ، وَمُرُوا أَبَا بَكْرٍ فَلْيُصَلِّ بِالنَّاسِ ـ أَوْ لِلنَّاسِ ـ، ثُمَّ أُغْمِيَ عَلَيْهِ فَأَفَاقَ، فَقَالَ: أَحَضَرَتِ الصَّلَاةُ؟ قَالُوا: نَعَمْ، قَالَ: مُرُوا بِلَالًا فَلْيُؤَذِّنْ، وَمُرُوا أَبَا بَكْرٍ فَلْيُصَلِّ بِالنَّاسِ، ثُمَّ أُغْمِيَ عَلَيْهِ فَأَفَاقَ، فَقَالَ: أَحَضَرَتِ الصَّلَاةُ؟ قَالُوا: نَعَمْ، قَالَ: مُرُوا بِلَالًا فَلْيُؤَذِّنْ، وَمُرُوا أَبَا بَكْرٍ فَلْيُصَلِّ بِالنَّاسِ، فَقَالَتْ عَائِشَةُ: إِنَّ أَبِي رَجُلٌ أَسِيفٌ إِذَا قَامَ ذَلِكَ الْمَقَامَ يَبْكِي لَا يَسْتَطِيعُ، فَلَوْ أَمَرْتَ غَيْرَهُ، ثُمَّ أُغْمِيَ عَلَيْهِ فَأَفَاقَ، فَقَالَ: مُرُوا بِلَالًا فَلْيُؤَذِّنْ، وَمُرُوا أَبَا بَكْرٍ فَلْيُصَلِّ بِالنَّاسِ، فَإِنَّكُنَّ صَوَاحِبُ يُوسُفَ أَوْ صَوَاحِبَاتُ يُوسُفَ. [قَالَ: فَأُمِرَ بِلَالٌ فَأَذَّنَ، وَأُمِرَ أَبُو بَكْرٍ فَصَلَّى بِالنَّاسِ][4]، ثُمَّ إِنَّ رَسُولَ اللهِ ﷺ وَجَدَ خِفَّةً، فَقَالَ: انْظُرُوا لِي مَنْ أَتَّكِئُ عَلَيْهِ، فَجَاءَتْ بَرِيرَةُ وَرَجُلٌ آخَرُ، فَاتَّكَأَ عَلَيْهِمَا، فَلَمَّا رَآهُ أَبُو بَكْرٍ ذَهَبَ لِيَنْكِصَ فَأَوْمَأَ إِلَيْهِ أَنِ اثْبُتْ مَكَانَكَ، ثُمَّ جَاءَ رَسُولُ اللهِ ﷺ حَتَّى جَلَسَ إِلَى جَنْبِ أَبِي بَكْرٍ حَتَّى قَضَى أَبُو بَكْرٍ صَلَاتَهُ، ثُمَّ إِنَّ رَسُولَ اللهِ ﷺ قُبِضَ [قَالَ أَبُو عَبْد اللهِ هَذَا حَدِيثٌ غَرِيبٌ لَمْ يُحَدِّثْ بِهِ غَيْرُ نَصْرِ بْنِ عَلِيٍّ][5]. [تحفة ٣٧٨٧]

---

(١) في مراد وباريس: «عن».
(٢) زيادة من مراد وباريس.
(٣) في المطبوع: «ثُمَّ أَفَاقَ».
(٤) زيادة من المحمودية.
(٥) زيادة من هامش المحمودية وتحفة الأشراف.

١٢٣٥ ـ حَدَّثَنَا عَلِيُّ بْنُ مُحَمَّدٍ، حَدَّثَنَا وَكِيعٌ، عَنْ إِسْرَائِيلَ، عَنْ أَبِي إِسْحَاقَ، عَنِ الأَرْقَمِ بْنِ شُرَحْبِيلَ عَنِ ابْنِ عَبَّاسٍ قَالَ: لَـمَّا مَرِضَ رَسُولُ اللهِ ﷺ مَرَضَهُ الَّذِي مَاتَ فِيهِ، كَانَ فِي بَيْتِ عَائِشَةَ، فَقَالَ: **ادْعُوا لِي عَلِيّاً**، قَالَتْ عَائِشَةُ: يَا رَسُولَ اللهِ نَدْعُو لَكَ أَبَا بَكْرٍ؟ قَالَ: ادْعُوهُ. قَالَتْ حَفْصَةُ: يَا رَسُولَ اللهِ نَدْعُو لَكَ عُمَرَ؟ قَالَ: ادْعُوهُ. قَالَتْ أُمُّ الْفَضْلِ: يَا رَسُولَ اللهِ نَدْعُو لَكَ الْعَبَّاسَ؟ قَالَ: نَعَمْ. فَلَـمَّا اجْتَمَعُوا رَفَعَ[1] رَأْسَهُ فَنَظَرَ فَسَكَتَ، فَقَالَ عُمَرُ: قُومُوا عَنْ رَسُولِ اللهِ ﷺ، ثُمَّ جَاءَ بِلَالٌ يُؤْذِنُهُ بِالصَّلَاةِ، فَقَالَ: مُرُوا أَبَا بَكْرٍ فَلْيُصَلِّ بِالنَّاسِ، فَقَالَتْ عَائِشَةُ: يَا رَسُولَ اللهِ، إِنَّ أَبَا بَكْرٍ رَجُلٌ رَقِيقٌ حَصِرٌ[2] وَمَتَى لَا يَرَاكَ يَبْكِي، وَالنَّاسُ يَبْكُونَ، فَلَوْ أَمَرْتَ عُمَرَ يُصَلِّي بِالنَّاسِ، فَخَرَجَ أَبُو بَكْرٍ فَصَلَّى بِالنَّاسِ، فَوَجَدَ رَسُولُ اللهِ ﷺ فِي نَفْسِهِ خِفَّةً، فَخَرَجَ يُهَادَى بَيْنَ رَجُلَيْنِ وَرِجْلَاهُ تَخُطَّانِ فِي الأَرْضِ، فَلَـمَّا رَآهُ النَّاسُ سَبَّحُوا بِأَبِي بَكْرٍ، فَذَهَبَ لِيَتَأَخَّرَ[3] فَأَوْمَأَ إِلَيْهِ النَّبِيُّ ﷺ أَيْ مَكَانَكَ، فَجَاءَ رَسُولُ اللهِ ﷺ فَجَلَسَ عَنْ يَمِينِهِ، وَقَامَ أَبُو بَكْرٍ، فَكَانَ أَبُو بَكْرٍ يَأْتَمُّ بِالنَّبِيِّ ﷺ، وَالنَّاسُ يَأْتَمُّونَ بِأَبِي بَكْرٍ، قَالَ ابْنُ عَبَّاسٍ: وَأَخَذَ رَسُولُ اللهِ ﷺ مِنَ الْقِرَاءَةِ مِنْ حَيْثُ كَانَ بَلَغَ أَبُو بَكْرٍ ـ قَالَ وَكِيعٌ: وَكَذَا السُّنَّةُ ـ قَالَ: فَمَاتَ رَسُولُ اللهِ ﷺ فِي مَرَضِهِ ذَلِكَ. [تحفة ٥٣٥٨]

١٤٣ ـ بَابُ مَا جَاءَ فِي صَلَاةِ رَسُولِ اللهِ ﷺ خَلْفَ رَجُلٍ مِنْ أُمَّتِهِ

١٢٣٦ ـ حَدَّثَنَا مُحَمَّدُ بْنُ الْمُثَنَّى، حَدَّثَنَا ابْنُ أَبِي عَدِيٍّ، عَنْ حُمَيْدٍ، عَنْ بَكْرِ بْنِ عَبْدِاللهِ، عَنْ حَمْزَةَ بْنِ الْمُغِيرَةِ بْنِ شُعْبَةَ عَنْ أَبِيهِ قَالَ: تَخَلَّفَ رَسُولُ اللهِ ﷺ، فَانْتَهَيْنَا إِلَى الْقَوْمِ وَقَدْ صَلَّى بِهِمْ عَبْدُالرَّحْمَنِ بْنُ عَوْفٍ رَكْعَةً، فَلَـمَّا أَحَسَّ بِالنَّبِيِّ ﷺ ذَهَبَ يَتَأَخَّرُ فَأَوْمَأَ إِلَيْهِ النَّبِيُّ ﷺ أَنْ يُتِمَّ الصَّلَاةَ، وَقَالَ: قَدْ أَحْسَنْتَ، كَذَلِكَ فَافْعَلْ. [م: ٢٧٤، تحفة ١١٤٩٥]

١٤٤ ـ بَابُ مَا جَاءَ فِي إِنَّمَا جُعِلَ الإِمَامُ لِيُؤْتَمَّ بِهِ

١٢٣٧ ـ حَدَّثَنَا أَبُو بَكْرِ بْنُ أَبِي شَيْبَةَ، حَدَّثَنَا عَبْدَةُ بْنُ سُلَيْمَانَ، عَنْ هِشَامِ بْنِ عُرْوَةَ، عَنْ أَبِيهِ عَنْ عَائِشَةَ قَالَتِ: اشْتَكَى رَسُولُ اللهِ ﷺ فَدَخَلَ عَلَيْهِ نَاسٌ مِنْ أَصْحَابِهِ يَعُودُونَهُ، فَصَلَّى النَّبِيُّ ﷺ جَالِسًا، فَصَلَّوْا بِصَلَاتِهِ قِيَامًا، فَأَشَارَ إِلَيْهِمْ أَنِ اجْلِسُوا، فَلَـمَّا انْصَرَفَ قَالَ: إِنَّمَا جُعِلَ الإِمَامُ لِيُؤْتَمَّ بِهِ، فَإِذَا رَكَعَ فَارْكَعُوا، وَإِذَا رَفَعَ فَارْفَعُوا، وَإِذَا صَلَّى جَالِسًا فَصَلُّوا جُلُوسًا. [خ: ٦٨٨، م: ٤١٢، تحفة ١٧٠٦٧]

١٢٣٨ ـ حَدَّثَنَا هِشَامُ بْنُ عَمَّارٍ، حَدَّثَنَا سُفْيَانُ بْنُ عُيَيْنَةَ، عَنِ الزُّهْرِيِّ، عَنْ أَنَسِ بْنِ مَالِكٍ أَنَّ النَّبِيَّ ﷺ صُرِعَ عَنْ فَرَسٍ فَجُحِشَ شِقُّهُ الأَيْمَنُ، فَدَخَلْنَا نَعُودُهُ وَحَضَرَتِ الصَّلَاةُ، فَصَلَّى بِنَا قَاعِدًا، وَصَلَّيْنَا [وَرَاءَهُ][4] قُعُودًا، فَلَـمَّا قَضَى الصَّلَاةَ قَالَ: إِنَّمَا [جُعِلَ][5] الإِمَامُ لِيُؤْتَمَّ بِهِ، فَإِذَا كَبَّرَ فَكَبِّرُوا، وَإِذَا رَكَعَ فَارْكَعُوا، وَإِذَا قَالَ: سَمِعَ اللهُ لِمَنْ حَمِدَهُ فَقُولُوا رَبَّنَا وَلَكَ الْحَمْدُ، وَإِذَا سَجَدَ فَاسْجُدُوا، وَإِذَا صَلَّى قَاعِدًا فَصَلُّوا قُعُودًا أَجْمَعِينَ. [خ: ٣٧٨، م: ٤١١، تحفة ١٤٨٥]

١٢٣٩ ـ حَدَّثَنَا أَبُو بَكْرِ بْنُ أَبِي شَيْبَةَ، حَدَّثَنَا هُشَيْمُ بْنُ بَشِيرٍ، عَنْ عُمَرَ بْنِ أَبِي سَلَمَةَ، عَنْ أَبِيهِ عَنْ أَبِي هُرَيْرَةَ قَالَ: قَالَ رَسُولُ اللهِ ﷺ: إِنَّمَا [جُعِلَ][6] الإِمَامُ لِيُؤْتَمَّ بِهِ، فَإِذَا كَبَّرَ فَكَبِّرُوا، وَإِذَا رَكَعَ فَارْكَعُوا، وَإِذَا

---

(١) في المطبوع: «رسول الله ﷺ».
(٢) لا يقدر على القراءة وهو في تلك الحالة.
(٣) في المطبوع: «ليستأخر».
(٤) زيادة من مراد وباريس.
(٥) زيادة من مراد وباريس.
(٦) زيادة من مراد وباريس.

قَالَ: سَمِعَ اللهُ لِمَنْ حَمِدَهُ فَقُولُوا رَبَّنَا وَلَكَ الْحَمْدُ، وَإِنْ صَلَّى قَائِمًا فَصَلُّوا قِيَامًا، وَإِنْ صَلَّى قَاعِدًا فَصَلُّوا قُعُودًا. [خ: ٧٢٢، م: ٤١٤، تحفة ١٤٩٨٨]

١٢٤٠ ـ حَدَّثَنَا مُحَمَّدُ بْنُ رُمْحٍ[1]، أَنْبَأَنَا اللَّيْثُ بْنُ سَعْدٍ، عَنْ أَبِي الزُّبَيْرِ عَنْ جَابِرٍ قَالَ: اشْتَكَى رَسُولُ اللهِ ﷺ فَصَلَّيْنَا وَرَاءَهُ وَهُوَ قَاعِدٌ وَأَبُو بَكْرٍ يُكَبِّرُ يُسْمِعُ النَّاسَ تَكْبِيرَهُ، فَالْتَفَتَ إِلَيْنَا فَرَآنَا قِيَامًا، فَأَشَارَ إِلَيْنَا فَقَعَدْنَا، فَصَلَّيْنَا بِصَلَاتِهِ قُعُودًا، فَلَمَّا سَلَّمَ قَالَ: إِنْ كِدْتُمْ أَنْ تَفْعَلُوا فِعْلَ فَارِسَ وَالرُّومِ يَقُومُونَ عَلَى مُلُوكِهِمْ وَهُمْ قُعُودٌ، فَلَا تَفْعَلُوا، ائْتَمُّوا بِأَئِمَّتِكُمْ، إِنْ صَلَّى قَائِمًا فَصَلُّوا قِيَامًا، وَإِنْ صَلَّى قَاعِدًا فَصَلُّوا قُعُودًا. [م: ٤١٣، تحفة ٢٩٠٦]

١٤٥ ـ بَابُ مَا جَاءَ فِي الْقُنُوتِ فِي صَلَاةِ الْفَجْرِ

١٢٤١ ـ حَدَّثَنَا أَبُو بَكْرِ بْنُ أَبِي شَيْبَةَ، حَدَّثَنَا عَبْدُاللهِ بْنُ إِدْرِيسَ وَحَفْصُ بْنُ غِيَاثٍ وَيَزِيدُ بْنُ هَارُونَ، عَنْ أَبِي مَالِكٍ الأَشْجَعِيِّ سَعْدِ بْنِ طَارِقٍ قَالَ: قُلْتُ لأَبِي: يَا أَبَتِ إِنَّكَ قَدْ صَلَّيْتَ خَلْفَ رَسُولِ اللهِ ﷺ وَأَبِي بَكْرٍ وَعُمَرَ وَعُثْمَانَ وَعَلِيٍّ، هَاهُنَا بِالْكُوفَةِ، نَحْوًا مِنْ خَمْسِ سِنِينَ، فَكَانُوا يَقْنُتُونَ فِي الْفَجْرِ؟ فَقَالَ: أَيْ بُنَيَّ مُحْدَثٌ. [ن: ١٠٨٠، ت: ٤٠٢، تحفة ٤٩٧٦]

١٢٤٢ ـ حَدَّثَنَا حَاتِمُ بْنُ بَكْرٍ الضَّبِّيُّ، حَدَّثَنَا مُحَمَّدُ بْنُ يَعْلَى زُنْبُورٌ، حَدَّثَنَا عَنْبَسَةُ بْنُ عَبْدِالرَّحْمَنِ، عَنْ عَبْدِاللهِ بْنِ نَافِعٍ، عَنْ أَبِيهِ عَنْ أُمِّ سَلَمَةَ قَالَتْ: نُهِيَ[2] رَسُولُ اللهِ ﷺ عَنِ الْقُنُوتِ فِي الْفَجْرِ. [تحفة ١٨٢١٩]

١٢٤٣ ـ حَدَّثَنَا نَصْرُ بْنُ عَلِيٍّ الْجَهْضَمِيُّ، حَدَّثَنَا يَزِيدُ بْنُ زُرَيْعٍ، حَدَّثَنَا هِشَامٌ، عَنْ قَتَادَةَ عَنْ أَنَسِ بْنِ مَالِكٍ أَنَّ رَسُولَ اللهِ ﷺ كَانَ يَقْنُتُ فِي صَلَاةِ الصُّبْحِ يَدْعُو عَلَى حَيٍّ مِنْ أَحْيَاءِ الْعَرَبِ شَهْرًا ثُمَّ تَرَكَ. [خ: ٧٩٨، م: ٦٧٧، تحفة ١٣٥٤]

١٢٤٤ ـ حَدَّثَنَا أَبُو بَكْرِ بْنُ أَبِي شَيْبَةَ، حَدَّثَنَا سُفْيَانُ بْنُ عُيَيْنَةَ، عَنِ الزُّهْرِيِّ، عَنْ سَعِيدِ بْنِ الْمُسَيَّبِ عَنْ أَبِي هُرَيْرَةَ قَالَ: لَمَّا رَفَعَ رَسُولُ اللهِ ﷺ رَأْسَهُ مِنْ صَلَاةِ الصُّبْحِ قَالَ: اللهُمَّ أَنْجِ الْوَلِيدَ بْنَ الْوَلِيدِ وَسَلَمَةَ بْنَ هِشَامٍ وَعَيَّاشَ بْنَ أَبِي رَبِيعَةَ وَالْمُسْتَضْعَفِينَ بِمَكَّةَ، اللهُمَّ اشْدُدْ وَطْأَتَكَ عَلَى مُضَرَ، وَاجْعَلْهَا عَلَيْهِمْ سِنِينَ كَسِنِي يُوسُفَ. [خ: ٨٠٤، م: ٦٧٥، تحفة ١٣١٣٢]

١٤٦ ـ بَابُ مَا جَاءَ فِي قَتْلِ الْحَيَّةِ وَالْعَقْرَبِ فِي الصَّلَاةِ

١٢٤٥ ـ حَدَّثَنَا أَبُو بَكْرِ بْنُ أَبِي شَيْبَةَ وَمُحَمَّدُ بْنُ الصَّبَّاحِ، قَالَا: حَدَّثَنَا سُفْيَانُ بْنُ عُيَيْنَةَ، عَنْ مَعْمَرٍ، عَنْ يَحْيَى بْنِ أَبِي كَثِيرٍ، عَنْ ضَمْضَمِ بْنِ جَوْسٍ عَنْ أَبِي هُرَيْرَةَ أَنَّ النَّبِيَّ ﷺ أَمَرَ بِقَتْلِ الأَسْوَدَيْنِ فِي الصَّلَاةِ الْعَقْرَبِ وَالْحَيَّةِ. [ن: ١٢٠٢، د: ٩٢١، ت: ٣٩٠، تحفة ١٣٥١٣]

١٢٤٦ ـ حَدَّثَنَا أَحْمَدُ بْنُ عُثْمَانَ بْنِ حَكِيمٍ الأَوْدِيُّ وَالْعَبَّاسُ بْنُ جَعْفَرٍ، قَالَا: حَدَّثَنَا عَلِيُّ بْنُ ثَابِتٍ الدَّهَّانُ، قَالَ: حَدَّثَنَا الْحَكَمُ بْنُ عَبْدِالْمَلِكِ، عَنْ قَتَادَةَ، عَنْ سَعِيدِ بْنِ الْمُسَيَّبِ عَنْ عَائِشَةَ قَالَتْ: لَدَغَتِ النَّبِيَّ ﷺ عَقْرَبٌ وَهُوَ فِي الصَّلَاةِ، فَقَالَ: لَعَنَ اللهُ الْعَقْرَبَ مَا تَدَعُ الْمُصَلِّيَ وَغَيْرَ الْمُصَلِّي، اقْتُلُوهَا فِي الْحِلِّ وَالْحَرَمِ. [تحفة ١٦١٢٥]

---

(١) في المطبوع: «المصري».

(٢) قال السندي: «الظاهر أن نهي على بناء المفعول. . . . ويحتمل بناء الفاعل».

١٢٤٧ ـ **حَدَّثَنَا** مُحَمَّدُ بْنُ يَحْيَى، حَدَّثَنَا الْهَيْثَمُ بْنُ جَمِيلٍ، حَدَّثَنَا مِنْدَلٌ[١]، عَنِ ابْنِ أَبِي رَافِعٍ، عَنْ أَبِيهِ عَنْ جَدِّهِ أَنَّ النَّبِيَّ ﷺ قَتَلَ عَقْرَبًا وَهُوَ فِي الصَّلَاةِ. [تحفة ١٢٠٢٢]

١٤٧ ـ بَابُ النَّهْيِ عَنِ الصَّلَاةِ بَعْدَ الْفَجْرِ وَبَعْدَ الْعَصْرِ

١٢٤٨ ـ **حَدَّثَنَا** أَبُو بَكْرِ بْنُ أَبِي شَيْبَةَ، حَدَّثَنَا عَبْدُاللهِ بْنُ نُمَيْرٍ وَأَبُو أُسَامَةَ، عَنْ عُبَيْدِاللهِ بْنِ عُمَرَ، عَنْ خُبَيْبِ بْنِ عَبْدِالرَّحْمَنِ، عَنْ حَفْصِ بْنِ عَاصِمٍ عَنْ أَبِي هُرَيْرَةَ أَنَّ رَسُولَ اللهِ ﷺ نَهَى عَنْ صَلَاتَيْنِ[٢]: عَنِ الصَّلَاةِ بَعْدَ الْفَجْرِ حَتَّى تَطْلُعَ الشَّمْسُ، وَبَعْدَ الْعَصْرِ حَتَّى تَغْرُبَ الشَّمْسُ. [خ:٣٦٨، م: ٨٢٥، تحفة ١٢٢٦٥]

١٢٤٩ ـ **حَدَّثَنَا** أَبُو بَكْرِ بْنُ أَبِي شَيْبَةَ، حَدَّثَنَا يَحْيَى بْنُ يَعْلَى التَّيْمِيُّ، عَنْ عَبْدِالْمَلِكِ بْنِ عُمَيْرٍ، عَنْ قَزَعَةَ عَنْ أَبِي سَعِيدٍ الْخُدْرِيِّ، عَنِ النَّبِيِّ ﷺ قَالَ: لَا صَلَاةَ بَعْدَ الْعَصْرِ حَتَّى تَغْرُبَ الشَّمْسُ، وَلَا صَلَاةَ بَعْدَ الْفَجْرِ حَتَّى تَطْلُعَ الشَّمْسُ. [خ: ٥٨٦، م: ٨٢٧، تحفة ٤٢٧٩]

١٢٥٠ ـ **حَدَّثَنَا** مُحَمَّدُ بْنُ بَشَّارٍ، حَدَّثَنَا مُحَمَّدُ بْنُ جَعْفَرٍ، حَدَّثَنَا شُعْبَةُ، عَنْ قَتَادَةَ ع وحَدَّثَنَا أَبُو بَكْرِ بْنُ أَبِي شَيْبَةَ، حَدَّثَنَا عَفَّانُ، حَدَّثَنَا هَمَّامٌ، حَدَّثَنَا قَتَادَةُ، عَنْ أَبِي الْعَالِيَةِ عَنِ ابْنِ عَبَّاسٍ قَالَ: شَهِدَ عِنْدِي رِجَالٌ مَرْضِيُّونَ فِيهِمْ عُمَرُ [ابْنُ الْخَطَّابِ][٣]، وَأَرْضَاهُمْ عِنْدِي عُمَرُ أَنَّ رَسُولَ اللهِ ﷺ قَالَ: لَا صَلَاةَ بَعْدَ الْفَجْرِ حَتَّى تَطْلُعَ الشَّمْسُ، وَلَا صَلَاةَ بَعْدَ الْعَصْرِ حَتَّى تَغْرُبَ الشَّمْسُ. [خ: ٥٨١، م: ٨٢٦، تحفة ١٠٤٩٢]

١٤٨ ـ بَابُ مَا جَاءَ فِي السَّاعَاتِ الَّتِي تُكْرَهُ فِيهَا الصَّلَاةُ

١٢٥١ ـ **حَدَّثَنَا** أَبُو بَكْرِ بْنُ أَبِي شَيْبَةَ، حَدَّثَنَا غُنْدَرٌ، عَنْ شُعْبَةَ، عَنْ يَعْلَى بْنِ عَطَاءٍ، عَنْ يَزِيدَ بْنِ طَلْقٍ، عَنْ عَبْدِالرَّحْمَنِ بْنِ الْبَيْلَمَانِيِّ عَنْ عَمْرِو بْنِ عَبَسَةَ قَالَ: أَتَيْتُ رَسُولَ اللهِ ﷺ فَقُلْتُ: هَلْ مِنْ سَاعَةٍ أَحَبُّ إِلَى اللهِ ﷻ مِنْ أُخْرَى؟ قَالَ: نَعَمْ، **جَوْفُ اللَّيْلِ الأَوْسَطُ**، فَصَلِّ مَا بَدَا لَكَ حَتَّى يَطْلُعَ الصُّبْحُ، ثُمَّ انْهَهْ[٤] حَتَّى تَطْلُعَ الشَّمْسُ، وَمَا دَامَتْ كَأَنَّهَا حَجَفَةٌ[٥] حَتَّى تَنْتَشِرَ[٦]، ثُمَّ صَلِّ[٧] مَا بَدَا لَكَ حَتَّى يَقُومَ الْعَمُودُ عَلَى ظِلِّهِ، ثُمَّ انْهَهْ حَتَّى تَزِيغَ[٨] الشَّمْسُ؛ فَإِنَّ جَهَنَّمَ تُسْجَرُ نِصْفَ النَّهَارِ، ثُمَّ صَلِّ مَا بَدَا لَكَ حَتَّى تُصَلِّيَ الْعَصْرَ، ثُمَّ انْهَهْ حَتَّى تَغْرُبَ الشَّمْسُ؛ فَإِنَّهَا تَغْرُبُ بَيْنَ قَرْنَيِ الشَّيْطَانِ، وَتَطْلُعُ بَيْنَ قَرْنَيِ الشَّيْطَانِ. [تحفة ١٠٧٦٢]

١٢٥٢ ـ **حَدَّثَنَا** الْحَسَنُ بْنُ دَاوُدَ الْمُنْكَدِرِيُّ، حَدَّثَنَا ابْنُ أَبِي فُدَيْكٍ، عَنِ الضَّحَّاكِ بْنِ عُثْمَانَ، عَنِ الْمَقْبُرِيِّ عَنْ أَبِي هُرَيْرَةَ قَالَ: سَأَلَ صَفْوَانُ بْنُ الْمُعَطَّلِ رَسُولَ اللهِ ﷺ فَقَالَ: يَا رَسُولَ اللهِ إِنِّي سَائِلُكَ عَنْ أَمْرٍ أَنْتَ بِهِ عَالِمٌ، وَأَنَا بِهِ جَاهِلٌ، قَالَ: وَمَا هُوَ؟ قَالَ: هَلْ مِنْ سَاعَاتِ اللَّيْلِ وَالنَّهَارِ سَاعَةٌ تُكْرَهُ فِيهَا الصَّلَاةُ؟ قَالَ: نَعَمْ، إِذَا صَلَّيْتَ الصُّبْحَ فَدَعِ الصَّلَاةَ حَتَّى تَطْلُعَ الشَّمْسُ؛ فَإِنَّهَا تَطْلُعُ بِقَرْنَيِ الشَّيْطَانِ، ثُمَّ صَلِّ فَالصَّلَاةُ مَحْضُورَةٌ مُتَقَبَّلَةٌ حَتَّى تَسْتَوِيَ الشَّمْسُ عَلَى رَأْسِكَ كَالرُّمْحِ، فَإِذَا كَانَتْ عَلَى رَأْسِكَ كَالرُّمْحِ فَدَعِ الصَّلَاةَ؛ فَإِنَّ تِلْكَ السَّاعَةَ تُسْجَرُ فِيهَا جَهَنَّمُ، وَتُفْتَحُ فِيهَا أَبْوَابُهَا، حَتَّى تَزِيغَ الشَّمْسُ عَنْ حَاجِبِكَ

---

(١) قال الحافظ: مثلث الميم.
(٢) سقطت من التيمورية ثم استدركها الناسخ في الهامش.
(٣) زيادة من المحمودية.
(٤) قال السندي: «من الإنهاء بمعنى الانتهاء والهاء للسكت» وفي الأزهرية: «انته».
(٥) الترس.
(٦) في المحمودية: «تبشبش».
(٧) في التيمورية: «ثم تصلي».
(٨) في التيمورية: «تزول».

الأَيْمَنِ، فَإِذَا زَالَتْ فَالصَّلَاةُ مَحْضُورَةٌ مُتَقَبَّلَةٌ حَتَّى تُصَلِّيَ الْعَصْرَ، ثُمَّ دَعِ الصَّلَاةَ حَتَّى تَغِيبَ الشَّمْسُ. [م: ٨٢٥، تحفة ١٢٩٦٣]

١٢٥٣ ـ[(١)] **حَدَّثَنَا** إِسْحَاقُ بْنُ مَنْصُورٍ، أَنْبَأَنَا عَبْدُالرَّزَّاقِ، أَنْبَأَنَا مَعْمَرٌ، عَنْ زَيْدِ بْنِ أَسْلَمَ، عَنْ عَطَاءِ بْنِ يَسَارٍ عَنْ أَبِي عَبْدِاللهِ الصُّنَابِحِيِّ أَنَّ رَسُولَ اللهِ ﷺ قَالَ: إِنَّ الشَّمْسَ تَطْلُعُ بَيْنَ قَرْنَيِ الشَّيْطَانِ ـ أَوْ قَالَ: يَطْلُعُ مَعَهَا قَرْنَا الشَّيْطَانِ[(٢)] ـ فَإِذَا ارْتَفَعَتْ فَارَقَهَا، فَإِذَا كَانَتْ فِي وَسَطِ السَّمَاءِ قَارَنَهَا، [فَإِذَا دَلَكَتْ أَوْ قَالَ: زَالَتْ فَارَقَهَا، فَإِذَا دَنَتْ لِلْغُرُوبِ قَارَنَهَا][(٣)]، فَإِذَا غَرَبَتْ فَارَقَهَا، فَلَا تُصَلُّوا هَذِهِ السَّاعَاتِ الثَّلَاثَ. [تحفة ٩٦٧٨]

١٤٩ ـ بَابُ مَا جَاءَ فِي الرُّخْصَةِ فِي الصَّلَاةِ بِمَكَّةَ فِي كُلِّ وَقْتٍ

١٢٥٤ ـ حَدَّثَنَا يَحْيَى بْنُ حَكِيمٍ، حَدَّثَنَا سُفْيَانُ بْنُ عُيَيْنَةَ، عَنْ أَبِي الزُّبَيْرِ، عَنْ عَبْدِاللهِ بْنِ بَابَيْهِ[(٤)] عَنْ جُبَيْرِ بْنِ مُطْعِمٍ قَالَ: قَالَ رَسُولُ اللهِ ﷺ: يَا بَنِي عَبْدِ مَنَافٍ لَا تَمْنَعُوا أَحَدًا طَافَ بِهَذَا الْبَيْتِ وَصَلَّى أَيَّةَ سَاعَةٍ شَاءَ مِنَ اللَّيْلِ وَالنَّهَارِ. [ن: ٢٩٢٤، د: ١٨٩٤، ت: ٨٦٨، تحفة ٣١٨٧]

١٥٠ ـ بَابُ مَا جَاءَ فِيمَا إِذَا أَخَّرُوا الصَّلَاةَ عَنْ وَقْتِهَا

١٢٥٥ ـ حَدَّثَنَا مُحَمَّدُ بْنُ الصَّبَّاحِ، أَنْبَأَنَا أَبُو بَكْرِ بْنُ عَيَّاشٍ، عَنْ عَاصِمٍ، عَنْ زِرٍّ عَنْ عَبْدِاللهِ بْنِ مَسْعُودٍ قَالَ: قَالَ رَسُولُ اللهِ ﷺ: لَعَلَّكُمْ سَتُدْرِكُونَ أَقْوَامًا يُصَلُّونَ الصَّلَاةَ لِغَيْرِ وَقْتِهَا، فَإِنْ أَدْرَكْتُمُوهُمْ فَصَلُّوا فِي بُيُوتِكُمْ لِلْوَقْتِ الَّذِي تَعْرِفُونَ، ثُمَّ صَلُّوا مَعَهُمْ، وَاجْعَلُوهَا سُبْحَةً. [د: ٤٣٢، تحفة ٩٢١١]

١٢٥٦ ـ حَدَّثَنَا مُحَمَّدُ بْنُ بَشَّارٍ، حَدَّثَنَا مُحَمَّدُ بْنُ جَعْفَرٍ، حَدَّثَنَا شُعْبَةُ، عَنْ أَبِي عِمْرَانَ الْجَوْنِيِّ، عَنْ عَبْدِاللهِ بْنِ الصَّامِتِ عَنْ أَبِي ذَرٍّ، عَنِ النَّبِيِّ ﷺ قَالَ: صَلِّ الصَّلَاةَ لِوَقْتِهَا، فَإِنْ أَدْرَكْتَ الإِمَامَ [يُصَلِّي بِهِمْ][(٥)] فَصَلِّ مَعَهُمْ، وَقَدْ أَحْرَزْتَ صَلَاتَكَ وَإِلَّا فَهِيَ نَافِلَةٌ لَكَ. [م: ٦٤٨، تحفة ١١٩٥٠]

١٢٥٧ ـ حَدَّثَنَا مُحَمَّدُ بْنُ بَشَّارٍ، حَدَّثَنَا أَبُو أَحْمَدَ، حَدَّثَنَا سُفْيَانُ [بْنُ عُيَيْنَةَ][(٦)]، عَنْ مَنْصُورٍ، عَنْ هِلَالِ بْنِ يِسَافٍ، عَنْ أَبِي الْمُثَنَّى عَنْ أَبِي أُبَيٍّ ابْنِ امْرَأَةِ عُبَادَةَ بْنِ الصَّامِتِ [يَعْنِي:][(٧)] عَنْ عُبَادَةَ بْنِ الصَّامِتِ عَنِ النَّبِيِّ ﷺ قَالَ: سَيَكُونُ أُمَرَاءُ تَشْغَلُهُمْ أَشْيَاءُ يُؤَخِّرُونَ الصَّلَاةَ عَنْ وَقْتِهَا، فَاجْعَلُوا صَلَاتَكُمْ مَعَهُمْ تَطَوُّعًا. [د: ٤٣٣، تحفة ٥٠٩٧]

١٥١ ـ بَابُ مَا جَاءَ فِي صَلَاةِ الْخَوْفِ

١٢٥٨ ـ[(٨)] **حَدَّثَنَا** مُحَمَّدُ بْنُ الصَّبَّاحِ، أَنْبَأَنَا جَرِيرٌ، عَنْ عُبَيْدِاللهِ بْنِ عُمَرَ، عَنْ نَافِعٍ عَنِ ابْنِ عُمَرَ قَالَ: قَالَ رَسُولُ اللهِ ﷺ فِي صَلَاةِ الْخَوْفِ: أَنْ يَكُونَ الإِمَامُ يُصَلِّي بِطَائِفَةٍ مَعَهُ فَيَسْجُدُونَ سَجْدَةً وَاحِدَةً، وَتَكُونُ طَائِفَةٌ مِنْهُمْ بَيْنَهُمْ وَبَيْنَ الْعَدُوِّ، ثُمَّ يَنْصَرِفُ الَّذِينَ سَجَدُوا السَّجْدَةَ مَعَ أَمِيرِهِمْ، ثُمَّ يَكُونُونَ مَكَانَ الَّذِينَ لَمْ

---

(١) وحكم شيخنا في الإرواء على متنه بالنكارة فليعدل كلام شيخنا في المشكاة (١٠٤٨) على هذا الحديث ومع الأسف فات هذا التعديل الناشر لهداية الرواة.

(٢) في التيمورية: «شيطان».

(٣) زيادة من المحمودية.

(٤) قال النووي: «بباء موحدة ثم ألف ثم موحدة أخرى مفتوحة ثم مثناة تحت».

(٥) زيادة من مراد وباريس.

(٦) زيادة من مراد وباريس.

(٧) زيادة من مراد وباريس.

(٨) قلت: رواه البخاري (٤٥٣٥) ومسلم (٨٣٩) من قول ابن عمر وفي آخره عند البخاري: «قال نافع: لا أُرَى عبدالله بن عمر ذكر ذلك إلا عن رسول الله ﷺ».

يُصَلُّوا، وَيَتَقَدَّمُ الَّذِينَ لَمْ يُصَلُّوا فَيُصَلُّوا مَعَ أَمِيرِهِمْ سَجْدَةً وَاحِدَةً، ثُمَّ يَنْصَرِفُ أَمِيرُهُمْ وَقَدْ صَلَّى صَلَاتَهُ، وَيُصَلِّي كُلُّ وَاحِدٍ(١) مِنَ الطَّائِفَتَيْنِ بِصَلَاتِهِ سَجْدَةً لِنَفْسِهِ؛ فَإِنْ كَانَ خَوْفٌ أَشَدَّ مِنْ ذَلِكَ فَرِجَالًا أَوْ رُكْبَانًا. قَالَ: يَعْنِي بِالسَّجْدَةِ الرَّكْعَةَ. [تحفة ٧٨١٩]

١٢٥٩ ـ حَدَّثَنَا مُحَمَّدُ بْنُ بَشَّارٍ، حَدَّثَنَا يَحْيَى بْنُ سَعِيدٍ الْقَطَّانُ، حَدَّثَنَا يَحْيَى بْنُ سَعِيدٍ الأَنْصَارِيُّ، عَنِ الْقَاسِمِ بْنِ مُحَمَّدٍ، عَنْ صَالِحِ بْنِ خَوَّاتٍ عَنْ سَهْلِ بْنِ أَبِي حَثْمَةَ أَنَّهُ قَالَ فِي صَلَاةِ الْخَوْفِ قَالَ: يَقُومُ الإِمَامُ مُسْتَقْبِلَ الْقِبْلَةِ، وَتَقُومُ طَائِفَةٌ مِنْهُمْ مَعَهُ، وَطَائِفَةٌ مِنْ قِبَلِ الْعَدُوِّ وَوُجُوهُهُمْ إِلَى الصَّفِّ، فَيَرْكَعُ بِهِمْ رَكْعَةً، وَيَرْكَعُونَ لأَنْفُسِهِمْ وَيَسْجُدُونَ لأَنْفُسِهِمْ سَجْدَتَيْنِ فِي مَكَانِهِمْ، ثُمَّ يَذْهَبُونَ إِلَى مُقَامِ أُولَئِكَ، وَيَجِيءُ أُولَئِكَ فَيَرْكَعُ بِهِمْ رَكْعَةً وَيَسْجُدُ بِهِمْ سَجْدَتَيْنِ، فَهِيَ لَهُ ثِنْتَانِ، وَلَهُمْ وَاحِدَةٌ، ثُمَّ يَرْكَعُونَ رَكْعَةً وَيَسْجُدُونَ سَجْدَتَيْنِ.

قَالَ مُحَمَّدُ بْنُ بَشَّارٍ: فَسَأَلْتُ يَحْيَى بْنَ سَعِيدٍ(٢) عَنْ هَذَا الْحَدِيثِ فَحَدَّثَنِي، عَنْ شُعْبَةَ، عَنْ عَبْدِالرَّحْمَنِ بْنِ الْقَاسِمِ، عَنْ أَبِيهِ، عَنْ صَالِحِ بْنِ خَوَّاتٍ عَنْ سَهْلِ بْنِ أَبِي حَثْمَةَ، عَنِ النَّبِيِّ ﷺ بِمِثْلِ حَدِيثِ يَحْيَى بْنِ سَعِيدٍ قَالَ: قَالَ لِي يَحْيَى: اكْتُبْهُ إِلَى جَنْبِهِ، وَلَسْتُ أَحْفَظُ الْحَدِيثَ، وَلَكِنْ مِثْلُ حَدِيثِ يَحْيَى. [خ: ٤١٣١، م: ٨٤١، تحفة ٤٦٤٥]

١٢٦٠ ـ حَدَّثَنَا أَحْمَدُ بْنُ عَبْدَةَ، حَدَّثَنَا عَبْدُالْوَارِثِ بْنُ سَعِيدٍ، حَدَّثَنَا أَيُّوبُ، عَنْ أَبِي الزُّبَيْرِ عَنْ جَابِرِ بْنِ عَبْدِاللهِ أَنَّ النَّبِيَّ ﷺ صَلَّى بِأَصْحَابِهِ صَلَاةَ الْخَوْفِ فَرَكَعَ بِهِمْ جَمِيعًا، ثُمَّ سَجَدَ رَسُولُ اللهِ ﷺ وَالصَّفُّ الَّذِينَ يَلُونَهُ، وَالآخَرُونَ قِيَامٌ، حَتَّى إِذَا نَهَضَ سَجَدَ أُولَئِكَ بِأَنْفُسِهِمْ سَجْدَتَيْنِ، ثُمَّ تَأَخَّرَ الصَّفُّ الْمُقَدَّمُ حَتَّى قَامُوا مُقَامَ أُولَئِكَ، وَتَخَلَّلَ أُولَئِكَ حَتَّى قَامُوا مُقَامَ الصَّفِّ الْمُقَدَّمِ فَرَكَعَ بِهِمُ النَّبِيُّ ﷺ جَمِيعًا، ثُمَّ سَجَدَ رَسُولُ اللهِ ﷺ وَالصَّفُّ الَّذِي يَلُونَهُ، فَلَمَّا رَفَعُوا رُؤُوسَهُمْ سَجَدَ أُولَئِكَ سَجْدَتَيْنِ، وَكُلُّهُمْ قَدْ رَكَعَ مَعَ النَّبِيِّ ﷺ، وَسَجَدَتْ(٣) طَائِفَةٌ بِأَنْفُسِهِمْ سَجْدَتَيْنِ، وَكَانَ الْعَدُوُّ مِمَّا يَلِي الْقِبْلَةَ. [م: ٨٤٠، تحفة ٢٦٧٣]

١٥٢ ـ بَابُ مَا جَاءَ فِي صَلَاةِ الْكُسُوفِ

١٢٦١ ـ حَدَّثَنَا مُحَمَّدُ بْنُ عَبْدِاللهِ بْنِ نُمَيْرٍ، حَدَّثَنَا أَبِي، حَدَّثَنَا إِسْمَاعِيلُ بْنُ أَبِي خَالِدٍ، عَنْ قَيْسِ بْنِ أَبِي حَازِمٍ عَنْ أَبِي مَسْعُودٍ قَالَ: قَالَ رَسُولُ اللهِ ﷺ: إِنَّ الشَّمْسَ وَالْقَمَرَ لَا يَنْكَسِفَانِ لِمَوْتِ أَحَدٍ مِنَ النَّاسِ، فَإِذَا رَأَيْتُمُوهُ فَقُومُوا فَصَلُّوا. [خ: ١٠٤١، م: ٩١١، تحفة ١٠٠٠٣]

١٢٦٢ ـ حَدَّثَنَا مُحَمَّدُ بْنُ الْمُثَنَّى وَأَحْمَدُ بْنُ ثَابِتٍ وَجَمِيلُ بْنُ الْحَسَنِ قَالُوا: حَدَّثَنَا عَبْدُالْوَهَّابِ، حَدَّثَنَا خَالِدٌ الْحَذَّاءُ، عَنْ أَبِي قِلَابَةَ عَنِ النُّعْمَانِ بْنِ بَشِيرٍ قَالَ: انْكَسَفَتِ الشَّمْسُ عَلَى عَهْدِ رَسُولِ اللهِ ﷺ، فَخَرَجَ فَزِعًا يَجُرُّ ثَوْبَهُ، حَتَّى أَتَى الْمَسْجِدَ، فَلَمْ يَزَلْ يُصَلِّي حَتَّى انْجَلَتْ، ثُمَّ قَالَ: إِنَّ أُنَاسًا يَزْعُمُونَ أَنَّ الشَّمْسَ وَالْقَمَرَ لَا يَنْكَسِفَانِ إِلَّا لِمَوْتِ عَظِيمٍ مِنَ الْعُظَمَاءِ، وَلَيْسَ كَذَلِكَ، إِنَّ الشَّمْسَ وَالْقَمَرَ لَا يَنْكَسِفَانِ لِمَوْتِ أَحَدٍ وَلَا لِحَيَاتِهِ، فَإِذَا تَجَلَّى اللهُ لِشَيْءٍ مِنْ خَلْقِهِ خَشَعَ لَهُ. [ن: ١٤٨٥، د: ١١٩٣، تحفة ١١٦٣١]

١٢٦٣ ـ حَدَّثَنَا أَحْمَدُ بْنُ عَمْرِو بْنِ السَّرْحِ [الْمِصْرِيُّ](٤)، حَدَّثَنَا عَبْدُاللهِ بْنُ وَهْبٍ، أَخْبَرَنِي يُونُسُ، عَنِ

---

(١) في التيمورية: «واحدة».
(٢) في المطبوع: «القطان».
(٣) في المحمودية: «سجد».
(٤) زيادة من مراد وباريس.

ابْنِ شِهَابٍ، قَالَ: أَخْبَرَنِي عُرْوَةُ بْنُ الزُّبَيْرِ عَنْ عَائِشَةَ قَالَتْ: كَسَفَتِ الشَّمْسُ فِي حَيَاةِ رَسُولِ اللهِ ﷺ، فَخَرَجَ رَسُولُ اللهِ ﷺ إِلَى الْمَسْجِدِ، فَقَامَ فَكَبَّرَ، فَصَفَّ النَّاسُ وَرَاءَهُ، فَقَرَأَ رَسُولُ اللهِ ﷺ قِرَاءَةً طَوِيلَةً، ثُمَّ كَبَّرَ فَرَكَعَ رُكُوعًا طَوِيلًا، ثُمَّ رَفَعَ رَأْسَهُ فَقَالَ: سَمِعَ اللهُ لِمَنْ حَمِدَهُ رَبَّنَا وَلَكَ الْحَمْدُ، ثُمَّ قَامَ فَاقْتَرَأَ قِرَاءَةً طَوِيلَةً هِيَ أَدْنَى مِنَ الْقِرَاءَةِ الأُولَى، ثُمَّ كَبَّرَ فَرَكَعَ رُكُوعًا طَوِيلًا هُوَ أَدْنَى مِنَ الرُّكُوعِ الأَوَّلِ، ثُمَّ قَالَ: سَمِعَ اللهُ لِمَنْ حَمِدَهُ رَبَّنَا وَلَكَ الْحَمْدُ، ثُمَّ فَعَلَ فِي الرَّكْعَةِ الأُخْرَى مِثْلَ ذَلِكَ، فَاسْتَكْمَلَ أَرْبَعَ رَكَعَاتٍ وَأَرْبَعَ سَجَدَاتٍ، وَانْجَلَتِ الشَّمْسُ قَبْلَ أَنْ يَنْصَرِفَ، ثُمَّ قَامَ فَخَطَبَ النَّاسَ، فَأَثْنَى عَلَى اللهِ ﷻ بِمَا هُوَ أَهْلُهُ ثُمَّ قَالَ: إِنَّ الشَّمْسَ وَالْقَمَرَ آيَتَانِ مِنْ آيَاتِ اللهِ لَا يَنْكَسِفَانِ لِمَوْتِ أَحَدٍ وَلَا لِحَيَاتِهِ، فَإِذَا رَأَيْتُمُوهُمَا فَافْزَعُوا إِلَى الصَّلَاةِ. [خ: ١٠٤٤، م: ٩٠١، تحفة ١٦٦٩٢]

١٢٦٤ ـ حَدَّثَنَا عَلِيُّ بْنُ مُحَمَّدٍ وَمُحَمَّدُ بْنُ إِسْمَاعِيلَ، قَالَا: حَدَّثَنَا وَكِيعٌ، عَنْ سُفْيَانَ، عَنِ الأَسْوَدِ بْنِ قَيْسٍ، عَنْ ثَعْلَبَةَ بْنِ عِبَادٍ عَنْ سَمُرَةَ بْنِ جُنْدَبٍ قَالَ: صَلَّى بِنَا رَسُولُ اللهِ ﷺ فِي الْكُسُوفِ فَلَا نَسْمَعُ لَهُ صَوْتًا. [ن: ١٤٨٤، د: ١١٨٤، ت: ٥٦٢، تحفة ٤٥٧٣]

١٢٦٥ ـ حَدَّثَنَا مُحْرِزُ بْنُ سَلَمَةَ الْعَدَنِيُّ قَالَ: حَدَّثَنَا نَافِعُ بْنُ عُمَرَ الْجُمَحِيُّ، عَنِ ابْنِ أَبِي مُلَيْكَةَ عَنْ أَسْمَاءَ بِنْتِ أَبِي بَكْرٍ قَالَتْ: صَلَّى رَسُولُ اللهِ ﷺ صَلَاةَ الْكُسُوفِ فَقَامَ فَأَطَالَ الْقِيَامَ، ثُمَّ رَكَعَ فَأَطَالَ الرُّكُوعَ، ثُمَّ رَفَعَ فَقَامَ فَأَطَالَ الْقِيَامَ، ثُمَّ رَكَعَ فَأَطَالَ الرُّكُوعَ، ثُمَّ رَفَعَ، ثُمَّ سَجَدَ فَأَطَالَ السُّجُودَ، ثُمَّ رَفَعَ، ثُمَّ سَجَدَ فَأَطَالَ السُّجُودَ، ثُمَّ رَفَعَ فَقَامَ فَأَطَالَ الْقِيَامَ، ثُمَّ رَكَعَ فَأَطَالَ الرُّكُوعَ، ثُمَّ رَفَعَ، ثُمَّ سَجَدَ فَأَطَالَ السُّجُودَ، ثُمَّ رَفَعَ، ثُمَّ سَجَدَ فَأَطَالَ السُّجُودَ، ثُمَّ رَفَعَ، ثُمَّ سَجَدَ فَأَطَالَ السُّجُودَ، ثُمَّ انْصَرَفَ، فَقَالَ: لَقَدْ دَنَتْ مِنِّي الْجَنَّةُ حَتَّى لَوِ اجْتَرَأْتُ عَلَيْهَا لَجِئْتُكُمْ بِقِطَافٍ مِنْ قِطَافِهَا، وَدَنَتْ مِنِّي النَّارُ حَتَّى قُلْتُ: أَيْ رَبِّ وَأَنَا فِيهِمْ، قَالَ نَافِعٌ: حَسِبْتُ أَنَّهُ قَالَ: وَرَأَيْتُ امْرَأَةً تَخْدِشُهَا هِرَّةٌ لَهَا، فَقُلْتُ: مَا شَأْنُ هَذِهِ؟ قَالُوا: حَبَسَتْهَا حَتَّى مَاتَتْ جُوعًا، لَا هِيَ أَطْعَمَتْهَا، وَلَا هِيَ أَرْسَلَتْهَا تَأْكُلُ مِنْ خَشَاشِ[1] الأَرْضِ. [خ: ٧٤٥، م: ٩٠٦، تحفة ١٥٧١٧]

١٥٣ ـ بَابُ مَا جَاءَ فِي صَلَاةِ الِاسْتِسْقَاءِ

١٢٦٦ ـ حَدَّثَنَا عَلِيُّ بْنُ مُحَمَّدٍ وَمُحَمَّدُ بْنُ إِسْمَاعِيلَ، قَالَا: حَدَّثَنَا وَكِيعٌ، عَنْ سُفْيَانَ، عَنْ هِشَامِ ابْنِ إِسْحَاقَ بْنِ عَبْدِاللهِ بْنِ كِنَانَةَ، عَنْ أَبِيهِ قَالَ: أَرْسَلَنِي أَمِيرٌ مِنَ الأُمَرَاءِ إِلَى ابْنِ عَبَّاسٍ أَسْأَلُهُ عَنِ الصَّلَاةِ فِي الِاسْتِسْقَاءِ، فَقَالَ ابْنُ عَبَّاسٍ: مَا مَنَعَهُ أَنْ يَسْأَلَنِي؟ قَالَ: خَرَجَ رَسُولُ اللهِ ﷺ مُتَوَاضِعًا مُتَبَذِّلًا مُتَخَشِّعًا مُتَرَسِّلًا مُتَضَرِّعًا، قَالَ: فَصَلَّى رَكْعَتَيْنِ كَمَا يُصَلِّي فِي الْعِيدِ، وَلَمْ يَخْطُبْ خُطْبَكُمْ[2] هَذِهِ. [ن: ١٥٠٦، د: ١١٦٥، ت: ٥٥٨، تحفة ٥٣٥٩]

١٢٦٧ ـ حَدَّثَنَا مُحَمَّدُ بْنُ الصَّبَّاحِ، قَالَ: حَدَّثَنَا سُفْيَانُ، عَنْ عَبْدِاللهِ بْنِ أَبِي بَكْرٍ قَالَ: سَمِعْتُ عَبَّادَ بْنَ تَمِيمٍ يُحَدِّثُ أَبِي عَنْ عَمِّهِ أَنَّهُ شَهِدَ النَّبِيَّ ﷺ خَرَجَ إِلَى الْمُصَلَّى لِيَسْتَسْقِي[3]، فَاسْتَقْبَلَ الْقِبْلَةَ، وَقَلَبَ رِدَاءَهُ، وَصَلَّى رَكْعَتَيْنِ. [خ: ١٠٠٥، م: ٨٩٤، تحفة ٥٢٩٧]

---

(١) فتح الخاء أشهر ويصح كسرها وضمها.

(٢) في الأزهرية: «خطبتكم».

(٣) في مراد وباريس: «يستسقي».

١٢٦٧ (م) ـ **حَدَّثَنَا** مُحَمَّدُ بْنُ الصَّبَّاحِ، أَنْبَأَنَا سُفْيَانُ، عَنْ يَحْيَى بْنِ سَعِيدٍ، عَنْ أَبِي بَكْرِ بْنِ مُحَمَّدِ بْنِ عَمْرِو بْنِ حَزْمٍ، عَنْ عَبَّادِ بْنِ تَمِيمٍ، عَنْ عَمِّهِ، عَنِ النَّبِيِّ ﷺ بِمِثْلِهِ.

قَالَ سُفْيَانُ: عَنِ الْمَسْعُودِيِّ قَالَ: سَأَلْتُ أَبَا بَكْرِ بْنَ مُحَمَّدِ بْنِ عَمْرٍو أَجَعَلَ أَعْلَاهُ أَسْفَلَهُ أَوِ الْيَمِينَ عَلَى الشِّمَالِ؟ قَالَ: لَا، بَلِ الْيَمِينَ عَلَى الشِّمَالِ. [تحفة ٥٢٩٧]

١٢٦٨ ـ **حَدَّثَنَا** أَحْمَدُ بْنُ الأَزْهَرِ وَالْحَسَنُ بْنُ أَبِي الرَّبِيعِ، قَالَا: حَدَّثَنَا وَهْبُ بْنُ جَرِيرٍ، قَالَ: حَدَّثَنَا أَبِي قَالَ: سَمِعْتُ النُّعْمَانَ يُحَدِّثُ عَنِ الزُّهْرِيِّ، عَنْ حُمَيْدِ بْنِ عَبْدِالرَّحْمَنِ عَنْ أَبِي هُرَيْرَةَ قَالَ: خَرَجَ رَسُولُ اللهِ ﷺ يَوْمًا يَسْتَسْقِي، فَصَلَّى بِنَا رَكْعَتَيْنِ بِلَا أَذَانٍ وَلَا إِقَامَةٍ، ثُمَّ خَطَبَنَا وَدَعَا اللهَ وَحَوَّلَ وَجْهَهُ نَحْوَ الْقِبْلَةِ رَافِعًا يَدَيْهِ، ثُمَّ قَلَبَ رِدَاءَهُ فَجَعَلَ الأَيْمَنَ عَلَى الأَيْسَرِ، وَالأَيْسَرَ عَلَى الأَيْمَنِ. [تحفة ١٢٢٩١]

١٥٤ ـ بَابُ مَا جَاءَ فِي الدُّعَاءِ فِي الِاسْتِسْقَاءِ

١٢٦٩ ـ **حَدَّثَنَا** أَبُو كُرَيْبٍ، قَالَ: حَدَّثَنَا أَبُو مُعَاوِيَةَ، عَنِ الأَعْمَشِ، عَنْ عَمْرِو بْنِ مُرَّةَ، عَنْ سَالِمِ بْنِ أَبِي الْجَعْدِ، عَنْ شُرَحْبِيلَ بْنِ السِّمْطِ أَنَّهُ قَالَ لِكَعْبٍ: يَا كَعْبُ بْنَ مُرَّةَ حَدِّثْنَا عَنْ رَسُولِ اللهِ ﷺ وَاحْذَرْ، قَالَ: جَاءَ رَجُلٌ إِلَى النَّبِيِّ ﷺ فَقَالَ: يَا رَسُولَ اللهِ اسْتَسْقِ اللهَ ﷻ، فَرَفَعَ رَسُولُ اللهِ ﷺ يَدَيْهِ[1] فَقَالَ: اللهُمَّ اسْقِنَا غَيْثًا مَرِيئًا مَرِيعًا طَبَقًا عَاجِلًا غَيْرَ رَائِثٍ نَافِعًا غَيْرَ ضَارٍّ، قَالَ: فَمَا جَمَّعُوا حَتَّى أُجِيبُوا[2]، قَالَ: فَأَتَوْهُ فَشَكَوْا إِلَيْهِ الْمَطَرَ، فَقَالُوا: يَا رَسُولَ اللهِ، تَهَدَّمَتِ الْبُيُوتُ، فَقَالَ: اللهُمَّ حَوَالَيْنَا وَلَا عَلَيْنَا، قَالَ: فَجَعَلَ السَّحَابُ يَنْقَطِعُ[3] يَمِينًا وَشِمَالًا. [تحفة ١١١٦٥]

١٢٧٠ ـ [4] **حَدَّثَنَا** مُحَمَّدُ بْنُ أَبِي الْقَاسِمِ أَبُو الأَحْوَصِ، قَالَ: حَدَّثَنَا الْحَسَنُ بْنُ الرَّبِيعِ، قَالَ: حَدَّثَنَا عَبْدُاللهِ بْنُ إِدْرِيسَ، قَالَ: حَدَّثَنَا حُصَيْنٌ، عَنْ حَبِيبِ بْنِ أَبِي ثَابِتٍ عَنِ ابْنِ عَبَّاسٍ قَالَ: جَاءَ أَعْرَابِيٌّ إِلَى النَّبِيِّ ﷺ فَقَالَ: يَا رَسُولَ اللهِ، لَقَدْ جِئْتُكَ مِنْ عِنْدِ قَوْمٍ مَا يَتَزَوَّدُ لَهُمْ رَاعٍ وَلَا يَخْطِرُ لَهُمْ فَحْلٌ، فَصَعِدَ الْمِنْبَرَ فَحَمِدَ اللهَ ثُمَّ قَالَ: اللهُمَّ اسْقِنَا غَيْثًا مُغِيثًا مَرِيئًا طَبَقًا مَرِيعًا[5] غَدَقًا عَاجِلًا غَيْرَ رَائِثٍ، ثُمَّ نَزَلَ فَمَا يَأْتِيهِ أَحَدٌ مِنْ وَجْهٍ مِنَ الْوُجُوهِ إِلَّا قَالُوا: قَدْ أُحْيِينَا. [تحفة ٥٣٩٢]

١٢٧١ ـ **حَدَّثَنَا** أَبُو بَكْرِ بْنُ أَبِي شَيْبَةَ، قَالَ: حَدَّثَنَا عَفَّانُ، قَالَ: حَدَّثَنَا مُعْتَمِرٌ، عَنْ أَبِيهِ، عَنْ بَرَكَةَ، عَنْ بَشِيرِ بْنِ نَهِيكٍ عَنْ أَبِي هُرَيْرَةَ أَنَّ النَّبِيَّ ﷺ اسْتَسْقَى حَتَّى رَأَيْتُ أَوْ رُئِيَ بَيَاضُ إِبْطَيْهِ. قَالَ مُعْتَمِرٌ: أُرَاهُ فِي الِاسْتِسْقَاءِ. [تحفة ١٢٢٢٢]

١٢٧٢ ـ [6] **حَدَّثَنَا** أَحْمَدُ بْنُ الأَزْهَرِ، حَدَّثَنَا أَبُو النَّضْرِ، حَدَّثَنَا أَبُو عَقِيلٍ، عَنْ عُمَرَ بْنِ حَمْزَةَ، قَالَ:

---

(١) في التيمورية: «يده».

(٢) في مراد وباريس وهامش التيمورية: «أُحْيُوا» قال السندي: «على بناء المفعول من الإحياء أي: الحياة كما في بعض الأصول المعتمدة، وفي بعض النسخ أجيبوا بالجيم من الإجابة، ويمكن أن يكون على الأول على بناء الفاعل من أحيا القوم أي: صاروا في الحياة وهو الخصب».

(٣) في مراد: «يتقطع».

(٤) قلت: ضعفه شيخنا في ضعيف ابن ماجه وبين علته في الإرواء حيث أعله بتدليس حبيب بن أبي ثابت وليست هذه العلة الحقيقية بل علته الإرسال فقد رواه هشيم وزائدة عن حصين عن حبيب مرسلًا ورواه ابن جريج عن حبيب مرسلًا لكن المتن محفوظ في عدة أحاديث لذا حسنه ابن الملقن.

(٥) في التيمورية: «مريعاً طيقاً».

(٦) انظر تعليق شيخنا على مختصر صحيح البخاري (١/٣٠٥).

حَدَّثَنَا سَالِمٌ عَنْ أَبِيهِ قَالَ: رُبَّمَا ذَكَرْتُ قَوْلَ الشَّاعِرِ وَأَنَا أَنْظُرُ إِلَى وَجْهِ رَسُولِ اللهِ ﷺ عَلَى الْمِنْبَرِ، فَمَا نَزَلَ حَتَّى جِيشَ[1] كُلُّ مِيزَابٍ بِالْمَدِينَةِ، فَأَذْكُرُ قَوْلَ الشَّاعِرِ:

وَأَبْيَضَ[2] يُسْتَسْقَى الْغَمَامُ بِوَجْهِهِ ثِمَالَ[3] الْيَتَامَى عِصْمَةً لِلأَرَامِلِ

وَهُوَ قَوْلُ أَبِي طَالِبٍ. [تحفة ٦٧٧٥]

١٥٥ ـ بَابُ مَا جَاءَ فِي صَلَاةِ الْعِيدَيْنِ

١٢٧٣ ـ حَدَّثَنَا مُحَمَّدُ بْنُ الصَّبَّاحِ، أَنْبَأَنَا سُفْيَانُ بْنُ عُيَيْنَةَ، عَنْ أَيُّوبَ، عَنْ عَطَاءٍ قَالَ: سَمِعْتُ ابْنَ عَبَّاسٍ يَقُولُ: أَشْهَدُ عَلَى رَسُولِ اللهِ ﷺ أَنَّهُ صَلَّى قَبْلَ الْخُطْبَةِ ثُمَّ خَطَبَ، فَرَأَى أَنَّهُ لَمْ يُسْمِعِ النِّسَاءَ فَأَتَاهُنَّ فَذَكَّرَهُنَّ وَوَعَظَهُنَّ وَأَمَرَهُنَّ بِالصَّدَقَةِ، وَبِلَالٌ قَائِلٌ بِيَدَيْهِ هَكَذَا، فَجَعَلَتِ الْمَرْأَةُ تُلْقِي الْخُرْصَ وَالْخَاتَمَ وَالشَّيْءَ. [خ: ٩٨، م: ٨٨٤، تحفة ٥٨٨٣]

١٢٧٤ ـ حَدَّثَنَا أَبُو بَكْرِ بْنُ خَلَّادٍ الْبَاهِلِيُّ، حَدَّثَنَا يَحْيَى بْنُ سَعِيدٍ، عَنِ ابْنِ جُرَيْجٍ، عَنِ الْحَسَنِ بْنِ مُسْلِمٍ، عَنْ طَاوُسٍ عَنِ ابْنِ عَبَّاسٍ أَنَّ النَّبِيَّ ﷺ صَلَّى يَوْمَ الْعِيدِ بِغَيْرِ أَذَانٍ وَلَا إِقَامَةٍ. [خ: ٩٥٩، م: ٨٨٦، تحفة ٥٦٩٨]

١٢٧٥ ـ حَدَّثَنَا أَبُو كُرَيْبٍ، حَدَّثَنَا أَبُو مُعَاوِيَةَ، عَنِ الأَعْمَشِ، عَنْ إِسْمَاعِيلَ بْنِ رَجَاءٍ، عَنْ أَبِيهِ، عَنْ أَبِي سَعِيدٍ وَعَنْ قَيْسِ بْنِ مُسْلِمٍ، عَنْ طَارِقِ بْنِ شِهَابٍ عَنْ أَبِي سَعِيدٍ قَالَ: أَخْرَجَ مَرْوَانُ الْمِنْبَرَ يَوْمَ الْعِيدِ، فَبَدَأَ بِالْخُطْبَةِ قَبْلَ الصَّلَاةِ، فَقَامَ رَجُلٌ فَقَالَ: يَا مَرْوَانُ، خَالَفْتَ السُّنَّةَ، أَخْرَجْتَ الْمِنْبَرَ يَوْمَ عِيدٍ، وَلَمْ يَكُنْ يُخْرَجُ بِهِ، وَبَدَأْتَ بِالْخُطْبَةِ قَبْلَ الصَّلَاةِ، وَلَمْ يَكُنْ يُبْدَأُ بِهَا، فَقَالَ أَبُو سَعِيدٍ: أَمَّا هَذَا فَقَدْ قَضَى مَا عَلَيْهِ، سَمِعْتُ رَسُولَ اللهِ ﷺ يَقُولُ: مَنْ رَأَى مُنْكَرًا فَاسْتَطَاعَ أَنْ يُغَيِّرَهُ بِيَدِهِ فَلْيُغَيِّرْ[4] بِيَدِهِ، فَإِنْ لَمْ يَسْتَطِعْ فَبِلِسَانِهِ، فَإِنْ لَمْ يَسْتَطِعْ بِلِسَانِهِ فَبِقَلْبِهِ، وَذَلِكَ أَضْعَفُ الإِيمَانِ. [خ: ٩٥٦، م: ٨٨٩، تحفة ٤٠٣٢]

١٢٧٦ ـ حَدَّثَنَا حَوْثَرَةُ بْنُ مُحَمَّدٍ، قَالَ: حَدَّثَنَا أَبُو أُسَامَةَ، قَالَ: حَدَّثَنَا عُبَيْدُاللهِ بْنُ عُمَرَ، عَنْ نَافِعٍ عَنِ ابْنِ عُمَرَ قَالَ: كَانَ النَّبِيُّ ﷺ ثُمَّ أَبُو بَكْرٍ ثُمَّ[5] عُمَرُ يُصَلُّونَ الْعِيدَ قَبْلَ الْخُطْبَةِ. [خ: ٩٥٧، م: ٨٨٨، تحفة ٧٨٢٣]

١٥٦ ـ بَابُ مَا جَاءَ [فِي][6] كَمْ يُكَبِّرُ الإِمَامُ فِي صَلَاةِ الْعِيدَيْنِ

١٢٧٧ ـ حَدَّثَنَا هِشَامُ بْنُ عَمَّارٍ، حَدَّثَنَا عَبْدُالرَّحْمَنِ بْنُ سَعْدِ بْنِ عَمَّارِ بْنِ سَعْدٍ مُؤَذِّنِ رَسُولِ اللهِ ﷺ، قَالَ: حَدَّثَنِي أَبِي، عَنْ أَبِيهِ عَنْ جَدِّهِ أَنَّ رَسُولَ اللهِ ﷺ كَانَ يُكَبِّرُ فِي الْعِيدَيْنِ فِي الأُولَى سَبْعًا قَبْلَ الْقِرَاءَةِ، وَفِي الآخِرَةِ خَمْسًا قَبْلَ الْقِرَاءَةِ. [تحفة ٣٨٢٩]

١٢٧٨ ـ حَدَّثَنَا أَبُو كُرَيْبٍ مُحَمَّدُ بْنُ الْعَلَاءِ، حَدَّثَنَا عَبْدُاللهِ بْنُ الْمُبَارَكِ، عَنْ عَبْدِالرَّحْمَنِ[7] بْنِ يَعْلَى، عَنْ عَمْرِو بْنِ شُعَيْبٍ، عَنْ أَبِيهِ عَنْ جَدِّهِ أَنَّ[8] النَّبِيَّ ﷺ كَبَّرَ فِي صَلَاةِ الْعِيدَيْنِ سَبْعًا وَخَمْسًا. [د: ١١٥١، تحفة ٨٧٢٨]

١٢٧٩ ـ حَدَّثَنَا أَبُو مَسْعُودٍ مُحَمَّدُ بْنُ عَبْدِاللهِ بْنِ عُبَيْدِ بْنِ عَقِيلٍ، حَدَّثَنَا مُحَمَّدُ بْنُ خَالِدِ بْنِ عَثْمَةَ، قَالَ:

---

(١) أي: يتدفق ويجري بالماء.
(٢) ويصح الجر.
(٣) أي: غياث.
(٤) في المطبوع: «فليغير».
(٥) في التيمورية: «و».
(٦) زيادة من مراد وباريس.
(٧) كذا في الأصول التي وقفت عليها وكذا ذكره المزي في التحفة وأتبعه بقوله: «كذا قال» والصواب أنه عبدالله بن عبدالرحمٰن بن يعلى.
(٨) في التيمورية: «عن».

حَدَّثَنَا كَثِيرُ بْنُ عَبْدِاللهِ بْنِ عَمْرِو بْنِ عَوْفٍ، عَنْ أَبِيهِ عَنْ جَدِّهِ أَنَّ رَسُولَ اللهِ ﷺ كَبَّرَ فِي الْعِيدَيْنِ سَبْعًا فِي الأُولَى، وَخَمْسًا فِي الآخِرَةِ. [ت: ٥٣٦، تحفة ١٠٧٧٤]

١٢٨٠ ـ **حَدَّثَنَا** حَرْمَلَةُ بْنُ يَحْيَى، حَدَّثَنَا عَبْدُاللهِ بْنُ وَهْبٍ، أَخْبَرَنِي ابْنُ لَهِيعَةَ، عَنْ خَالِدِ بْنِ يَزِيدَ، وَعُقَيْلٍ(١)، عَنِ ابْنِ شِهَابٍ، عَنْ عُرْوَةَ عَنْ عَائِشَةَ أَنَّ رَسُولَ اللهِ ﷺ كَبَّرَ فِي الْفِطْرِ وَالأَضْحَى سَبْعًا وَخَمْسًا سِوَى تَكْبِيرَتَيِ الرُّكُوعِ. [د: ١١٤٩، تحفة ١٦٤٢٥]

١٥٧ ـ بَابُ مَا جَاءَ فِي الْقِرَاءَةِ فِي صَلَاةِ الْعِيدَيْنِ

١٢٨١ ـ **حَدَّثَنَا** مُحَمَّدُ بْنُ الصَّبَّاحِ، أَنْبَأَنَا سُفْيَانُ بْنُ عُيَيْنَةَ، عَنْ إِبْرَاهِيمَ بْنِ مُحَمَّدِ بْنِ الْمُنْتَشِرِ، عَنْ أَبِيهِ، عَنْ حَبِيبِ بْنِ سَالِمٍ عَنِ النُّعْمَانِ بْنِ بَشِيرٍ أَنَّ رَسُولَ اللهِ ﷺ كَانَ يَقْرَأُ فِي الْعِيدَيْنِ بِسَبِّحِ اسْمَ رَبِّكَ الأَعْلَى، وَهَلْ أَتَاكَ حَدِيثُ الْغَاشِيَةِ. [م: ٨٧٨، تحفة ١١٦١٢]

١٢٨٢ ـ **حَدَّثَنَا** مُحَمَّدُ بْنُ الصَّبَّاحِ، أَنْبَأَنَا سُفْيَانُ، عَنْ ضَمْرَةَ بْنِ سَعِيدٍ، عَنْ عُبَيْدِاللهِ بْنِ عَبْدِاللهِ قَالَ: خَرَجَ عُمَرُ يَوْمَ عِيدٍ، فَأَرْسَلَ إِلَى أَبِي وَاقِدٍ اللَّيْثِيِّ: بِأَيِّ شَيْءٍ كَانَ النَّبِيُّ ﷺ يَقْرَأُ فِي مِثْلِ هَذَا الْيَوْمِ، قَالَ: بِقَافْ وَاقْتَرَبَتْ. [م: ٨٩١، تحفة ١٥٥١٣]

١٢٨٣ ـ **حَدَّثَنَا** أَبُو بَكْرِ بْنُ خَلَّادٍ الْبَاهِلِيُّ، قَالَ: حَدَّثَنَا وَكِيعُ بْنُ الْجَرَّاحِ، حَدَّثَنَا مُوسَى بْنُ عُبَيْدَةَ، عَنْ مُحَمَّدِ بْنِ عَمْرِو بْنِ عَطَاءٍ عَنِ ابْنِ عَبَّاسٍ أَنَّ النَّبِيَّ ﷺ كَانَ يَقْرَأُ فِي الْعِيدِ(٢) بِسَبِّحِ اسْمَ رَبِّكَ الأَعْلَى، وَهَلْ أَتَاكَ حَدِيثُ الْغَاشِيَةِ. [تحفة ٦٤٤٧]

١٥٨ ـ بَابُ مَا جَاءَ فِي الْخُطْبَةِ فِي الْعِيدَيْنِ

١٢٨٤ ـ **حَدَّثَنَا** مُحَمَّدُ بْنُ عَبْدِاللهِ بْنِ نُمَيْرٍ، حَدَّثَنَا وَكِيعٌ، عَنْ إِسْمَاعِيلَ بْنِ أَبِي خَالِدٍ قَالَ: رَأَيْتُ أَبَا كَاهِلٍ وَكَانَتْ لَهُ صُحْبَةٌ فَحَدَّثَنِي أَخِي عَنْهُ قَالَ: رَأَيْتُ النَّبِيَّ ﷺ يَخْطُبُ عَلَى نَاقَةٍ، وَحَبَشِيٌّ آخِذٌ بِخِطَامِهَا. [ن: ١٥٧٣، تحفة ١٢١٤٢]

١٢٨٥ ـ **حَدَّثَنَا** مُحَمَّدُ بْنُ عَبْدِاللهِ بْنِ نُمَيْرٍ، حَدَّثَنَا مُحَمَّد بْنُ عُبَيْد حَدَّثَنَا إِسْماعيلُ بْنُ أَبِي خَالِدٍ عَنْ قَيْسِ بْنِ عَائِذٍ، هُوَ أَبو كَاهِلٍ؛ قَالَ: رَأَيْتُ النَّبِيَّ ﷺ يَخْطُبُ عَلَى نَاقَةٍ حَسْنَاءَ، وَحَبَشِيٌّ آخِذٌ بِخِطَامِهَا. [ن: ١٥٧٣، تحفة ١٢١٤٢]

١٢٨٦ ـ **حَدَّثَنَا** أَبُو بَكْرِ بْنُ أَبِي شَيْبَةَ، حَدَّثَنَا وَكِيعٌ، عَنْ سَلَمَةَ بْنِ نُبَيْطٍ عَنْ أَبِيهِ أَنَّهُ حَجَّ فَقَالَ: رَأَيْتُ النَّبِيَّ ﷺ يَخْطُبُ عَلَى بَعِيرِهِ. [ن: ٣٠٠٧، د: ١٩١٦، تحفة ١١٥٨٩]

١٢٨٧ ـ حدثنا هِشَامُ بنُ عَمَّارٍ، قَالَ: حَدَّثَنَا عَبْدُالرَّحمنِ بنُ سَعْدِ بْنِ عمَّارِ بن سَعْدِ المُؤذِّنِ قَالَ: حَدَّثَني أبي، عَنْ أَبِيهِ عن جَدِّهِ، قال: كَانَ النَّبِيُّ ﷺ يُكَبِّرُ بَيْنَ أضعَافِ الخطْبَةِ، يُكْثِرُ التَّكْبِيرَ في خُطبَةِ العِيدَينِ. [تحفة ٣٨٣٠]

١٢٨٨ ـ **حَدَّثَنَا** أَبُو كُرَيْبٍ، حَدَّثَنَا أَبُو أُسَامَةَ، حَدَّثَنَا دَاوُدُ بْنُ قَيْسٍ، عَنْ عِيَاضِ بْنِ عَبْدِاللهِ قَالَ: أَخْبَرَنِي أَبُو سَعِيدٍ الْخُدْرِيُّ قَالَ: كَانَ رَسُولُ اللهِ ﷺ يَخْرُجُ يَوْمَ الْعِيدِ فَيُصَلِّي بِالنَّاسِ رَكْعَتَيْنِ(٣) ثُمَّ يُسَلِّمُ، فَيَقِفُ عَلَى

---

(١) في التيمورية ومراد: «عن عقيل» والمثبت من باريس وتحفة الأشراف.

(٢) في الأزهرية: «العيدين».

(٣) في التيمورية: «الركعتين».

رَاحِلَتِهِ[١] فَيَسْتَقْبِلُ النَّاسَ وَهُمْ جُلُوسٌ، فَيَقُولُ: تَصَدَّقُوا تَصَدَّقُوا، فَأَكْثَرُ مَنْ يَتَصَدَّقُ النِّسَاءُ بِالْقُرْطِ وَالْخَاتَمِ وَالشَّيْءِ، فَإِنْ كَانَتْ[٢] حَاجَةٌ يُرِيدُ أَنْ يَبْعَثَ بَعْثًا يَذْكُرُهُ[٣] لَهُمْ وَإِلَّا انْصَرَفَ. [م: ٨٨٩، تحفة ٤٢٧١]

١٢٨٩ ـ[٤] **حَدَّثَنَا** يَحْيَى بْنُ حَكِيمٍ، قَالَ: حَدَّثَنَا أَبو بَحْرٍ، قَالَ: حَدَّثَنَا إِسْمَاعِيلُ بْنُ مُسْلِمٍ[٥]، قَالَ: حَدَّثَنَا أَبو الزُّبَيْرِ عَنْ جَابِرٍ قَالَ: خَرَجَ رَسُولُ اللهِ ﷺ يَوْمَ فِطرٍ أو أَضْحَى، فَخَطَبَ قَائِماً، ثُمَّ قَعَدَ قَعْدَةً ثُمَّ قَامَ. [تحفة ٢٦٦١]

١٥٩ ـ بَابُ مَا جَاءَ فِي انْتِظَارِ الْخُطْبَةِ بَعْدَ الصَّلَاةِ

١٢٩٠ ـ حَدَّثَنَا هَدِيَّةُ بْنُ عَبْدِالْوَهَّابِ وَعَمْرُو بْنُ رَافِعٍ الْبَجَلِيُّ، قَالَا: حَدَّثَنَا الْفَضْلُ بْنُ مُوسَى، قَالَ: حَدَّثَنَا ابْنُ جُرَيْجٍ، عَنْ عَطَاءٍ عَنْ عَبْدِاللهِ بْنِ السَّائِبِ قَالَ: حَضَرْتُ الْعِيدَ مَعَ رَسُولِ اللهِ ﷺ فَصَلَّى بِنَا الْعِيدَ ثُمَّ قَالَ: قَدْ قَضَيْنَا الصَّلَاةَ، فَمَنْ أَحَبَّ أَنْ يَجْلِسَ لِلْخُطْبَةِ فَلْيَجْلِسْ، وَمَنْ أَحَبَّ أَنْ يَذْهَبَ فَلْيَذْهَبْ. [ن: ١٥٧١، د: ١١٥٥، تحفة ٥٣١٥]

١٦٠ ـ بَابُ مَا جَاءَ فِي الصَّلَاةِ قَبْلَ صَلَاةِ الْعِيدِ وَبَعْدَهَا

١٢٩١ ـ حَدَّثَنَا مُحَمَّدُ بْنُ بَشَّارٍ، قَالَ: حَدَّثَنَا يَحْيَى بْنُ سَعِيدٍ، حَدَّثَنَا شُعْبَةُ، قَالَ: حَدَّثَنِي عَدِيُّ بْنُ ثَابِتٍ، عَنْ سَعِيدِ بْنِ جُبَيْرٍ عَنِ ابْنِ عَبَّاسٍ أَنَّ رَسُولَ اللهِ ﷺ خَرَجَ فَصَلَّى بِهِمُ الْعِيدَ لَمْ يُصَلِّ قَبْلَهَا وَلَا بَعْدَهَا. [خ: ٩٨، م: ٨٨٤، تحفة ٥٥٥٨]

١٢٩٢ ـ حَدَّثَنَا عَلِيُّ بْنُ مُحَمَّدٍ، حَدَّثَنَا وَكِيعٌ، حَدَّثَنَا عَبْدُاللهِ بْنُ عَبْدِالرَّحْمَنِ الطَّائِفِيُّ، عَنْ عَمْرِو بْنِ شُعَيْبٍ، عَنْ أَبِيهِ عَنْ جَدِّهِ أَنَّ النَّبِيَّ ﷺ لَمْ يُصَلِّ قَبْلَهَا وَلَا بَعْدَهَا فِي عِيدٍ. [تحفة ٨٧٢٩]

١٢٩٣ ـ[٦] **حَدَّثَنَا** مُحَمَّدُ بْنُ يَحْيَى، حَدَّثَنَا الْهَيْثَمُ بْنُ جَمِيلٍ، عَنْ عُبَيْدِاللهِ بْنِ عَمْرٍو الرَّقِّيِّ، حَدَّثَنَا عَبْدُاللهِ بْنُ مُحَمَّدِ بْنِ عَقِيلٍ، عَنْ عَطَاءِ بْنِ يَسَارٍ عَنْ أَبِي سَعِيدٍ الْخُدْرِيِّ قَالَ: كَانَ رَسُولُ اللهِ ﷺ لَا يُصَلِّي قَبْلَ الْعِيدِ شَيْئًا، فَإِذَا رَجَعَ إِلَى مَنْزِلِهِ صَلَّى رَكْعَتَيْنِ[٧]. [تحفة ٤١٨٧]

١٦١ ـ بَابُ مَا جَاءَ فِي الْخُرُوجِ إِلَى الْعِيدِ مَاشِيًا

١٢٩٤ ـ حَدَّثَنَا هِشَامُ بْنُ عَمَّارٍ، حَدَّثَنَا عَبْدُالرَّحْمَنِ بْنُ سَعْدِ بْنِ عَمَّارِ بْنِ سَعْدٍ، حَدَّثَنِي أَبِي، عَنْ أَبِيهِ عَنْ جَدِّهِ أَنَّ النَّبِيَّ ﷺ كَانَ يَخْرُجُ إِلَى الْعِيدِ مَاشِيًا، وَيَرْجِعُ مَاشِيًا. [تحفة ٣٨٣١]

١٢٩٥ ـ حَدَّثَنَا مُحَمَّدُ بْنُ الصَّبَّاحِ، قَالَ: أَنْبَأَنَا عَبْدُالرَّحْمَنِ بْنُ عَبْدِاللهِ الْعُمَرِيُّ، عَنْ أَبِيهِ وَعُبَيْدِاللهِ، عَنْ نَافِعٍ عَنِ ابْنِ عُمَرَ قَالَ: كَانَ رَسُولُ اللهِ ﷺ يَخْرُجُ إِلَى الْعِيدِ مَاشِيًا، وَيَرْجِعُ مَاشِيًا. [تحفة ٧٧٤٠]

١٢٩٦ ـ حَدَّثَنَا يَحْيَى بْنُ حَكِيمٍ، حَدَّثَنَا أَبو دَاوُدَ، حَدَّثَنَا زُهَيْرٌ، عَنْ أَبِي إِسْحَاقَ، عَنِ الْحَارِثِ عَنْ عَلِيٍّ قَالَ: إِنَّ مِنَ السُّنَّةِ أَنْ يُمْشَى إِلَى الْعِيدِ. [ت: ٥٣٠، تحفة ١٠٠٤٢]

---

(١) كذا في الأصول التي وقفت عليها ووقع في المطبوع: «رجليه» وذهب شيخنا في الصحيحة(٢٩٦٨) إلى تصويب: «رجليه» وأن «راحلته» تحريف قديم وقع في عدد من المصادر الحديثية.

(٢) في المطبوع: «له» وفي المحمودية: «لرسول الله ﷺ».

(٣) في التيمورية: «ذكره».

(٤) قال شيخنا: والمحفوظ أنَّ ذلك في خطبة الجمعة، ومن حديث جابر بن سمرة.

(٥) في المطبوع: «الخولاني».

(٦) قلت: وجوده ابن الملقن وحسنه ابن حجر.

(٧) قال شيخنا: «والتوفيق بين هذا الحديث وبين الأحاديث المتقدمة النافية للصلاة بعد العيد بأن النفي إنما وقع على الصلاة في المصلى كما أفاد الحافظ في التلخيص».

١٢٩٧ ـ حَدَّثَنَا مُحَمَّدُ بْنُ الصَّبَّاحِ، حَدَّثَنَا عَبْدُالْعَزِيزِ بْنُ الْخَطَّابِ، حَدَّثَنَا مِنْدَلٌ، عَنْ مُحَمَّدِ بْنِ عُبَيْدِاللهِ بْنِ أَبِي رَافِعٍ، عَنْ أَبِيهِ عَنْ جَدِّهِ أَنَّ رَسُولَ اللهِ ﷺ كَانَ يَأْتِي الْعِيدَ مَاشِيًا. [تحفة ١٢٠٢١]

١٦٢ ـ بَابُ مَا جَاءَ فِي الْخُرُوجِ يَوْمَ الْعِيدِ مِنْ طَرِيقٍ وَالرُّجُوعِ مِنْ غَيْرِهِ

١٢٩٨ ـ حَدَّثَنَا هِشَامُ بْنُ عَمَّارٍ، حَدَّثَنَا عَبْدُالرَّحْمَنِ بْنُ سَعْدِ بْنِ عَمَّارِ بْنِ سَعْدٍ، قَالَ: أَخْبَرَنِي أَبِي، عَنْ أَبِيهِ عَنْ جَدِّهِ أَنَّ النَّبِيَّ ﷺ كَانَ إِذَا خَرَجَ إِلَى الْعِيدَيْنِ سَلَكَ عَلَى دَارَيْ[1] سَعِيدِ بْنِ أَبِي الْعَاصِ، ثُمَّ عَلَى أَصْحَابِ الْفَسَاطِيطِ[2]، ثُمَّ انْصَرَفَ فِي الطَّرِيقِ الأُخْرَى طَرِيقِ بَنِي زُرَيْقٍ، ثُمَّ يَخْرُجُ عَلَى دَارِ عَمَّارِ بْنِ يَاسِرٍ وَدَارِ أَبِي هُرَيْرَةَ إِلَى الْبَلَاطِ. [تحفة ٣٨٣٢]

١٢٩٩ ـ حَدَّثَنَا يَحْيَى بْنُ حَكِيمٍ، حَدَّثَنَا أَبُو قُتَيْبَةَ، قَالَ: حَدَّثَنَا عَبْدُاللهِ بْنُ عُمَرَ، عَنْ نَافِعٍ عَنِ ابْنِ عُمَرَ أَنَّهُ كَانَ يَخْرُجُ إِلَى الْعِيدِ فِي طَرِيقٍ، وَيَرْجِعُ فِي أُخْرَى، وَيَزْعُمُ أَنَّ رَسُولَ اللهِ ﷺ كَانَ يَفْعَلُ ذَلِكَ. [د: ١١٥٦، تحفة ٧٧٢٢]

١٣٠٠ ـ حَدَّثَنَا أَحْمَدُ بْنُ الأَزْهَرِ، قَالَ: حَدَّثَنَا عَبْدُالْعَزِيزِ بْنُ الْخَطَّابِ، قَالَ: حَدَّثَنَا مِنْدَلٌ، عَنْ مُحَمَّدِ بْنِ عُبَيْدِاللهِ بْنِ أَبِي رَافِعٍ، عَنْ أَبِيهِ عَنْ جَدِّهِ أَنَّ النَّبِيَّ ﷺ كَانَ يَأْتِي الْعِيدَ مَاشِيًا، وَيَرْجِعُ فِي غَيْرِ الطَّرِيقِ الَّذِي ابْتَدَأَ فِيهِ. [تحفة ١٢٠٢١]

١٣٠١ ـ [حَدَّثَنَا مُحَمَّدُ بْنُ حُمَيْدٍ، حَدَّثَنَا أَبُو تُمَيْلَةَ، عَنْ فُلَيْحِ بْنِ سُلَيْمَانَ، عَنْ سَعِيدِ بْنِ الْحَارِثِ الزُّرَقِيِّ عَنْ أَبِي هُرَيْرَةَ أَنَّ النَّبِيَّ ﷺ كَانَ إِذَا خَرَجَ إِلَى الْعِيدِ رَجَعَ فِي غَيْرِ الطَّرِيقِ الَّذِي أَخَذَ فِيهِ][3]. [ت[4]: ٥٤١، تحفة ١٢٩٣٧]

١٦٣ ـ بَابُ مَا جَاءَ فِي الْقَلْسِ[5] [يعني الطبل][6] يَوْمَ الْعِيدِ

١٣٠٢ ـ حَدَّثَنَا سُوَيْدُ بْنُ سَعِيدٍ، قَالَ: حَدَّثَنَا شَرِيكٌ، عَنْ مُغِيرَةَ، عَنْ عَامِرٍ قَالَ: شَهِدَ عِيَاضٌ الأَشْعَرِيُّ عِيدًا بِالأَنْبَارِ، فَقَالَ: مَا لِي لَا أَرَاكُمْ تُقَلِّسُونَ كَمَا كَانَ يُقَلِّسُ عِنْدَ رَسُولِ اللهِ ﷺ. [تحفة ١١٠١٧]

١٣٠٣ ـ [7] حَدَّثَنَا مُحَمَّدُ بْنُ يَحْيَى، حَدَّثَنَا أَبُو نُعَيْمٍ، حَدَّثَنَا[8] إِسْرَائِيلُ، عَنْ أَبِي إِسْحَاقَ، عَنْ عَامِرٍ عَنْ قَيْسِ بْنِ سَعْدٍ قَالَ: مَا كَانَ شَيْءٌ عَلَى عَهْدِ رَسُولِ اللهِ ﷺ إِلَّا وَقَدْ رَأَيْتُهُ، إِلَّا شَيْءٌ وَاحِدٌ، فَإِنَّ رَسُولَ اللهِ ﷺ كَانَ يُقَلِّسُ لَهُ يَوْمَ الْفِطْرِ.

* قَالَ أَبُو الْحَسَنِ بْنُ سَلَمَةَ الْقَطَّانُ: حَدَّثَنَا ابْنُ دِيزِيلَ، قَالَ: حَدَّثَنَا آدَمُ، حَدَّثَنَا شَيْبَانُ، عَنْ جَابِرٍ، عَنْ

---

(١) في المطبوع: «دار».
(٢) الخيام.
(٣) زيادة من الأزهرية أوردتها في المتن محافظة على الترقيم المشهور وإلا فالحديث لم يرد في سائر النسخ الخطية ولا عزاه المزي في التحفة لابن ماجه.
(٤) ورواه البخاري من حديث جابر (٩٨٦) وَعَلَّقَ حديث أبي هريرة.
(٥) في المطبوع: «التقليس».
(٦) زيادة من مراد وباريس.
(٧) قلت: أطال شيخنا النفس في تخريجه وبيان ضعفه في الضعيفة (٤٢٨٥).
(٨) في مراد وباريس: «عن».

عَامِرٍ ح وَحَدَّثَنَا إِبْرَاهِيمُ بْنُ نَصْرٍ(١)، حَدَّثَنَا(٢)إِسْرَائِيلُ، عَنْ جَابِرٍ عَنْ عَامِرٍ ح وَحَدَّثَنَا إِبْرَاهِيمُ بْنُ نَصْرٍ، قَالَ: حَدَّثَنَا أَبُو نُعَيْمٍ، حَدَّثَنَا شَرِيكٌ، عَنْ أَبِي إِسْحَاقَ، عَنْ عَامِرٍ نَحْوَهُ. [تحفة ١١٠٩١]

١٦٤ ـ بَابُ مَا جَاءَ فِي الْحَرْبَةِ يَوْمَ الْعِيدِ

١٣٠٤ ـ حَدَّثَنَا هِشَامُ بْنُ عَمَّارٍ، حَدَّثَنَا عِيسَى بْنُ يُونُسَ ح.

وحَدَّثَنَا عَبْدُالرَّحْمَنِ بْنُ إِبْرَاهِيمَ، حَدَّثَنَا الْوَلِيدُ بْنُ مُسْلِمٍ، قَالَا: حَدَّثَنَا الأَوْزَاعِيُّ، أَخْبَرَنِي نَافِعٌ عَنِ ابْنِ عُمَرَ أَنَّ رَسُولَ اللهِ ﷺ كَانَ يَغْدُو إِلَى الْمُصَلَّى فِي يَوْمِ عِيدٍ(٣)وَالْعَنَزَةُ تُحْمَلُ بَيْنَ يَدَيْهِ، فَإِذَا بَلَغَ الْمُصَلَّى نُصِبَتْ بَيْنَ يَدَيْهِ فَيُصَلِّي إِلَيْهَا، وَذَلِكَ أَنَّ الْمُصَلَّى كَانَ فَضَاءً لَيْسَ فِيهِ شَيْءٌ يُسْتَتَرُ بِهِ. [خ: ٤٩٤، م: ٥٠١، تحفة ٧٧٥٧]

١٣٠٥ ـ حَدَّثَنَا سُوَيْدُ بْنُ سَعِيدٍ، حَدَّثَنَا عَلِيُّ بْنُ مُسْهِرٍ، عَنْ عُبَيْدِاللهِ، عَنْ نَافِعٍ عَنِ ابْنِ عُمَرَ قَالَ: كَانَ النَّبِيُّ ﷺ إِذَا صَلَّى يَوْمَ عِيدٍ أَوْ غَيْرَهُ نُصِبَتِ الْحَرْبَةُ بَيْنَ يَدَيْهِ، فَيُصَلِّي إِلَيْهَا وَالنَّاسُ مِنْ خَلْفِهِ، قَالَ نَافِعٌ: فَمِنْ ثَمَّ اتَّخَذَهَا(٤) الأُمَرَاءُ. [خ: ٤٩٤، م: ٥٠١، تحفة ٨٠٧٨]

١٣٠٦ ـ حَدَّثَنَا هَارُونُ بْنُ سَعِيدٍ الأَيْلِيُّ، حَدَّثَنَا عَبْدُاللهِ بْنُ وَهْبٍ، قَالَ: أَخْبَرَنِي سُلَيْمَانُ بْنُ بِلَالٍ، عَنْ يَحْيَى بْنِ سَعِيدٍ عَنْ أَنَسِ بْنِ مَالِكٍ أَنَّ رَسُولَ اللهِ ﷺ صَلَّى الْعِيدَ بِالْمُصَلَّى مُسْتَتِرًا بِحَرْبَةٍ. [تحفة ١٦٥٨]

١٦٥ ـ بَابُ مَا جَاءَ فِي خُرُوجِ النِّسَاءِ فِي الْعِيدَيْنِ

١٣٠٧ ـ حَدَّثَنَا أَبُو بَكْرِ بْنُ أَبِي شَيْبَةَ، قَالَ: حَدَّثَنَا أَبُو أُسَامَةَ، عَنْ هِشَامِ بْنِ حَسَّانَ، عَنْ حَفْصَةَ بِنْتِ سِيرِينَ عَنْ أُمِّ عَطِيَّةَ قَالَتْ: أَمَرَنَا رَسُولُ اللهِ ﷺ أَنْ نُخْرِجَهُنَّ فِي يَوْمِ الْفِطْرِ وَالنَّحْرِ، قَالَ: قَالَتْ أُمُّ عَطِيَّةَ: فَقُلْنَا: أَرَأَيْتَ إِحْدَاهُنَّ لَا يَكُونُ لَهَا جِلْبَابٌ، قَالَ: فَتُلْبِسُهَا(٥)أُخْتُهَا مِنْ جِلْبَابِهَا. [خ: ٣٢٤، م: ٨٩٠، تحفة ١٨١٣٦]

١٣٠٨ ـ حَدَّثَنَا مُحَمَّدُ بْنُ الصَّبَّاحِ، أَنْبَأَنَا سُفْيَانُ، عَنْ أَيُّوبَ، عَنِ ابْنِ سِيرِينَ عَنْ أُمِّ عَطِيَّةَ قَالَتْ: قَالَ رَسُولُ اللهِ ﷺ: أَخْرِجُوا الْعَوَاتِقَ(٦)وَذَوَاتِ الْخُدُورِ؛ لِيَشْهَدْنَ(٧)الْعِيدَ وَدَعْوَةَ الْمُسْلِمِينَ، وَلْيَجْتَنِبَنَّ الْحُيَّضُ مُصَلَّى النَّاسِ. [خ: ٣٢٤، م: ٨٩٠، تحفة ١٨٠٩٥]

١٣٠٩ ـ حَدَّثَنَا عَبْدُاللهِ بْنُ سَعِيدٍ، حَدَّثَنَا حَفْصُ بْنُ غِيَاثٍ، قَالَ: حَدَّثَنَا حَجَّاجُ بْنُ أَرْطَاةَ، عَنْ عَبْدِالرَّحْمَنِ بْنِ عَابِسٍ عَنِ ابْنِ عَبَّاسٍ أَنَّ النَّبِيَّ ﷺ كَانَ يُخْرِجُ بَنَاتِهِ وَنِسَاءَهُ فِي الْعِيدَيْنِ. [تحفة ٥٨١٨]

١٦٦ ـ بَابُ مَا جَاءَ فِي(٨) إِذَا اجْتَمَعَ الْعِيدَانِ فِي يَوْمٍ

١٣١٠ ـ حَدَّثَنَا نَصْرُ بْنُ عَلِيٍّ الْجَهْضَمِيُّ، حَدَّثَنَا أَبُو أَحْمَدَ، حَدَّثَنَا إِسْرَائِيلُ، عَنْ عُثْمَانَ بْنِ الْمُغِيرَةِ،

---

(١) كذا في كل النسخ التي وقفت عليها وفي هامش التيمورية أن العبارة فيها اضطراب. قلت: وذلك أن إبراهيم بن نصر ليس له رواية عن إسرائيل بل ولا أدركه فهو من طبقة شيوخ شيوخه، وأرى أن صواب العبارة: وقال إسرائيل عن جابر عن عامر وحدثنا إبراهيم بن نصر حدثنا أبو نعيم... والله أعلم.

(٢) في التيمورية: «قال».

(٣) في المطبوع: «العيد».

(٤) في التيمورية: «اتخذوها».

(٥) في باريس: «فَلْتُلْبِسْهَا».

(٦) الشابة أول ما تبلغ.

(٧) في التيمورية: «ليشهدوا».

(٨) في المطبوع: «فيما».

عَنْ إِيَاسِ بْنِ أَبِي رَمْلَةَ الشَّامِيِّ قَالَ: سَمِعْتُ رَجُلًا سَأَلَ زَيْدَ بْنَ أَرْقَمَ: هَلْ شَهِدْتَ مَعَ رَسُولِ اللهِ ﷺ عِيدَيْنِ فِي يَوْمٍ؟ قَالَ: نَعَمْ، قَالَ: فَكَيْفَ كَانَ يَصْنَعُ؟ قَالَ: صَلَّى الْعِيدَ ثُمَّ رَخَّصَ فِي الْجُمُعَةِ، ثُمَّ قَالَ: مَنْ شَاءَ أَنْ يُصَلِّيَ فَلْيُصَلِّ. [ن: ١٥٩١، د: ١٠٧٠، تحفة ٣٦٥٧]

١٣١١ ـ حَدَّثَنَا مُحَمَّدُ بْنُ الْمُصَفَّى الْحِمْصِيُّ، حَدَّثَنَا بَقِيَّةُ، حَدَّثَنَا شُعْبَةُ، قَالَ: حَدَّثَنِي مُغِيرَةُ الضَّبِّيُّ، عَنْ عَبْدِالْعَزِيزِ بْنِ رُفَيْعٍ، عَنْ أَبِي صَالِحٍ عَنِ ابْنِ عَبَّاسٍ(١)، عَنْ رَسُولِ اللهِ ﷺ أَنَّهُ قَالَ: اجْتَمَعَ عِيدَانِ فِي يَوْمِكُمْ هَذَا، فَمَنْ شَاءَ أَجْزَأَهُ مِنَ الْجُمُعَةِ، وَإِنَّا مُجَمِّعُونَ إِنْ شَاءَ اللهُ. [تحفة ٥٤١٩]

١٣١١ (م) ـ حَدَّثَنَا مُحَمَّدُ بْنُ يَحْيَى، حَدَّثَنَا يَزِيدُ بْنُ عَبْدِ رَبِّهِ، حَدَّثَنَا بَقِيَّةُ، حَدَّثَنَا شُعْبَةُ، حَدَّثَنِي مُغِيرَةُ الضَّبِّيُّ، عَنْ عَبْدِالْعَزِيزِ بْنِ رُفَيْعٍ، عَنْ أَبِي صَالِحٍ، عَنْ أَبِي هُرَيْرَةَ، عَنِ النَّبِيِّ ﷺ نَحْوَهُ. [تحفة ١٢٨٢٧]

١٣١٢ ـ حَدَّثَنَا جُبَارَةُ بْنُ الْمُغَلِّسِ، حَدَّثَنَا مِنْدَلُ بْنُ عَلِيٍّ، عَنْ عَبْدِالْعَزِيزِ بْنِ عُمَرَ، عَنْ نَافِعٍ عَنِ ابْنِ عُمَرَ قَالَ: اجْتَمَعَ عِيدَانِ عَلَى عَهْدِ رَسُولِ اللهِ ﷺ، فَصَلَّى بِالنَّاسِ، ثُمَّ قَالَ: مَنْ شَاءَ أَنْ يَأْتِيَ الْجُمُعَةَ فَلْيَأْتِهَا، وَمَنْ شَاءَ أَنْ يَتَخَلَّفَ فَلْيَتَخَلَّفْ. [تحفة ٧٧٧٢]

١٦٧ ـ بَابُ مَا جَاءَ فِي صَلَاةِ الْعِيدِ فِي الْمَسْجِدِ إِذَا كَانَ مَطَرٌ

١٣١٣ ـ حَدَّثَنَا الْعَبَّاسُ بْنُ عُثْمَانَ الدِّمَشْقِيُّ، قَالَ: حَدَّثَنَا الْوَلِيدُ بْنُ مُسْلِمٍ، قَالَ: حَدَّثَنَا عِيسَى بْنُ عَبْدِالأَعْلَى بْنِ أَبِي فَرْوَةَ قَالَ: سَمِعْتُ أَبَا يَحْيَى عُبَيْدَ اللهِ التَّيْمِيَّ يُحَدِّثُ عَنْ أَبِي هُرَيْرَةَ قَالَ: أَصَابَ النَّاسَ مَطَرٌ فِي يَوْمِ عِيدٍ عَلَى عَهْدِ رَسُولِ اللهِ ﷺ فَصَلَّى بِهِمْ فِي الْمَسْجِدِ. [د: ١١٦٠، تحفة ١٤١٢٠]

١٦٨ ـ بَابُ مَا جَاءَ فِي لُبْسِ السِّلَاحِ فِي يَوْمِ الْعِيدِ

١٣١٤ ـ حَدَّثَنَا عَبْدُالْقُدُّوسِ بْنُ مُحَمَّدٍ، حَدَّثَنَا نَائِلُ بْنُ نَجِيحٍ، حَدَّثَنَا إِسْمَاعِيلُ بْنُ زِيَادٍ، عَنِ ابْنِ جُرَيْجٍ، عَنْ عَطَاءٍ عَنِ ابْنِ عَبَّاسٍ أَنَّ النَّبِيَّ ﷺ نَهَى أَنْ يُلْبَسَ السِّلَاحُ فِي بِلَادِ الإِسْلَامِ فِي الْعِيدَيْنِ إِلَّا أَنْ يَكُونُوا بِحَضْرَةِ الْعَدُوِّ. [تحفة ٥٩٣٣]

١٦٩ ـ بَابُ مَا جَاءَ فِي الاِغْتِسَالِ فِي الْعِيدَيْنِ

١٣١٥ ـ حَدَّثَنَا جُبَارَةُ بْنُ الْمُغَلِّسِ، حَدَّثَنَا حَجَّاجُ بْنُ تَمِيمٍ، عَنْ مَيْمُونِ بْنِ مِهْرَانَ عَنِ ابْنِ عَبَّاسٍ قَالَ: كَانَ رَسُولُ اللهِ ﷺ يَغْتَسِلُ يَوْمَ الْفِطْرِ وَيَوْمَ الأَضْحَى. [تحفة ٦٥٠٨]

١٣١٦ ـ حَدَّثَنَا نَصْرُ بْنُ عَلِيٍّ الْجَهْضَمِيُّ، حَدَّثَنَا يُوسُفُ بْنُ خَالِدٍ، حَدَّثَنَا أَبُو جَعْفَرٍ الْخَطْمِيُّ، عَنْ عَبْدِالرَّحْمَنِ بْنِ عُقْبَةَ بْنِ الْفَاكِهِ بْنِ سَعْدٍ عَنْ جَدِّهِ الْفَاكِهِ بْنِ سَعْدٍ وَكَانَتْ لَهُ صُحْبَةٌ أَنَّ رَسُولَ اللهِ ﷺ كَانَ يَغْتَسِلُ يَوْمَ الْفِطْرِ وَيَوْمَ النَّحْرِ وَيَوْمَ عَرَفَةَ، وَكَانَ الْفَاكِهُ يَأْمُرُ أَهْلَهُ بِالْغُسْلِ فِي هَذِهِ الأَيَّامِ. [تحفة ١١٠٢٠]

١٧٠ ـ بَابٌ [فِي](٢) وَقْتِ صَلَاةِ الْعِيدَيْنِ

١٣١٧ ـ حَدَّثَنَا عَبْدُالْوَهَّابِ بْنُ الضَّحَّاكِ، قَالَ: حَدَّثَنَا إِسْمَاعِيلُ بْنُ عَيَّاشٍ، قَالَ: حَدَّثَنَا صَفْوَانُ بْنُ عَمْرٍو، عَنْ يَزِيدَ بْنِ خُمَيْرٍ عَنْ عَبْدِاللهِ بْنِ بُسْرٍ أَنَّهُ خَرَجَ مَعَ النَّاسِ يَوْمَ فِطْرٍ أَوْ أَضْحَى، فَأَنْكَرَ إِبْطَاءَ الإِمَامِ، وَقَالَ: إِنْ كُنَّا لَقَدْ فَرَغْنَا سَاعَتَنَا هَذِهِ وَذَلِكَ حِينَ التَّسْبِيحِ. [د: ١١٣٥، تحفة ٥٢٠٦]

---

(١) قوله: «عن ابن عباس» شاذ والمحفوظ: «عن أبي هريرة» قاله شيخنا في صحيح أبي داود (٩٨٤/الأم).

(٢) زيادة من مراد وباريس.

١٧١ ـ بَابُ مَا جَاءَ فِي صَلَاةِ اللَّيْلِ رَكْعَتَيْنِ

١٣١٨ ـ حَدَّثَنَا أَحْمَدُ بْنُ عَبْدَةَ، أَنْبَأَنَا حَمَّادُ بْنُ زَيْدٍ، عَنْ أَنَسِ بْنِ سِيرِينَ عَنِ ابْنِ عُمَرَ قَالَ: كَانَ رَسُولُ اللهِ ﷺ يُصَلِّي مِنَ اللَّيْلِ مَثْنَى مَثْنَى. [خ: ٤٧٢، م: ٧٤٩، تحفة ٦٦٥٢]

١٣١٩ ـ حَدَّثَنَا مُحَمَّدُ بْنُ رُمْحٍ، أَنْبَأَنَا اللَّيْثُ بْنُ سَعْدٍ، عَنْ نَافِعٍ عَنِ ابْنِ عُمَرَ أَنَّ رَسُولَ اللهِ ﷺ قَالَ: صَلَاةُ اللَّيْلِ مَثْنَى مَثْنَى. [خ: ٤٧٣، م: ٧٤٩، تحفة ٨٢٨٨]

١٣٢٠ ـ حَدَّثَنَا سَهْلُ بْنُ أَبِي سَهْلٍ، حَدَّثَنَا سُفْيَانُ، عَنِ الزُّهْرِيِّ، عَنْ سَالِمٍ، عَنْ أَبِيهِ وَعَنْ عَبْدِاللهِ بْنِ دِينَارٍ، عَنِ ابْنِ عُمَرَ، وَعَنِ ابْنِ أَبِي لَبِيدٍ، عَنْ أَبِي سَلَمَةَ، عَنِ ابْنِ عُمَرَ، و[عَنْ][1] عَمْرِو بْنِ دِينَارٍ، عَنْ طَاوُسٍ عَنِ ابْنِ عُمَرَ قَالَ: سُئِلَ النَّبِيُّ ﷺ عَنْ صَلَاةِ اللَّيْلِ؟ فَقَالَ: يُصَلِّي مَثْنَى مَثْنَى، فَإِذَا خَافَ الصُّبْحَ أَوْتَرَ بِوَاحِدَةٍ[2]. [خ: ٩٩١، م: ٧٤٩، تحفة ٦٨٣٠]

١٣٢١ ـ حَدَّثَنَا سُفْيَانُ بْنُ وَكِيعٍ، حَدَّثَنَا عَثَّامُ بْنُ عَلِيٍّ، عَنِ الأَعْمَشِ، عَنْ حَبِيبِ بْنِ أَبِي ثَابِتٍ، عَنْ سَعِيدِ بْنِ جُبَيْرٍ عَنِ ابْنِ عَبَّاسٍ قَالَ: كَانَ النَّبِيُّ ﷺ يُصَلِّي بِاللَّيْلِ رَكْعَتَيْنِ رَكْعَتَيْنِ. [د: ٥٨، تحفة ٥٤٨٠]

١٧٢ ـ بَابُ مَا جَاءَ فِي صَلَاةِ اللَّيْلِ وَالنَّهَارِ مَثْنَى مَثْنَى

١٣٢٢ ـ حَدَّثَنَا عَلِيُّ بْنُ مُحَمَّدٍ، حَدَّثَنَا وَكِيعٌ ح وحَدَّثَنَا مُحَمَّدُ بْنُ بَشَّارٍ وَأَبُو بَكْرِ بْنُ خَلَّادٍ، قَالَا: حَدَّثَنَا مُحَمَّدُ بْنُ جَعْفَرٍ، حَدَّثَنَا شُعْبَةُ، عَنْ يَعْلَى بْنِ عَطَاءٍ أَنَّهُ سَمِعَ عَلِيّاً الأَزْدِيَّ يُحَدِّثُ أَنَّهُ سَمِعَ ابْنَ عُمَرَ يُحَدِّثُ عَنِ النَّبِيِّ ﷺ أَنَّهُ قَالَ: صَلَاةُ اللَّيْلِ وَالنَّهَارِ مَثْنَى مَثْنَى. [تحفة ٧٣٤٩]

١٣٢٣ ـ [3] حَدَّثَنَا عَبْدُاللهِ بْنُ مُحَمَّدِ بْنِ رُمْحٍ[4]، قَالَ: أَنْبَأَنَا ابْنُ وَهْبٍ، عَنْ عِيَاضِ بْنِ عَبْدِاللهِ، عَنْ مَخْرَمَةَ بْنِ سُلَيْمَانَ، عَنْ كُرَيْبٍ مَوْلَى ابْنِ عَبَّاسٍ عَنْ أُمِّ هَانِئٍ بِنْتِ أَبِي طَالِبٍ أَنَّ رَسُولَ اللهِ ﷺ[5] صَلَّى سُبْحَةَ الضُّحَى ثَمَانِيَ رَكَعَاتٍ، ثُمَّ سَلَّمَ مِنْ[6] كُلِّ رَكْعَتَيْنِ. [تحفة ١٨٠١٠]

١٣٢٤ ـ حَدَّثَنَا هَارُونُ بْنُ إِسْحَاقَ الْهَمْدَانِيُّ، حَدَّثَنَا مُحَمَّدُ بْنُ فُضَيْلٍ، عَنْ أَبِي سُفْيَانَ السَّعْدِيِّ[7]، عَنْ أَبِي نَضْرَةَ عَنْ أَبِي سَعِيدٍ، عَنِ النَّبِيِّ ﷺ أَنَّهُ قَالَ: فِي كُلِّ رَكْعَتَيْنِ تَسْلِيمَةٌ. [تحفة ٤٣٦٠]

١٣٢٥ ـ حَدَّثَنَا أَبُو بَكْرِ بْنُ أَبِي شَيْبَةَ، حَدَّثَنَا شَبَابَةُ بْنُ سَوَّارٍ، حَدَّثَنَا شُعْبَةُ، قَالَ: حَدَّثَنِي عَبْدُ رَبِّهِ بْنُ سَعِيدٍ، عَنْ أَنَسِ بْنِ أَبِي أَنَسٍ، عَنْ عَبْدِاللهِ بْنِ نَافِعِ ابْنِ الْعَمْيَاءِ، عَنْ عَبْدِاللهِ بْنِ الْحَارِثِ عَنِ الْمُطَّلِبِ يَعْنِي ابْنَ أَبِي وَدَاعَةَ قَالَ: قَالَ رَسُولُ اللهِ ﷺ: صَلَاةُ اللَّيْلِ[8] مَثْنَى مَثْنَى، وَتَشَهَّدُ فِي كُلِّ رَكْعَتَيْنِ، وَتَبَاءَسُ وَتَمَسْكَنُ وَتُقْنِعُ، وَتَقُولُ: اللهُمَّ اغْفِرْ لِي، فَمَنْ لَمْ يَفْعَلْ ذَلِكَ فَهِيَ[9] خِدَاجٌ. [د: ١٢٩٦، تحفة ١١٢٨٨]

١٧٣ ـ بَابُ مَا جَاءَ فِي قِيَامِ شَهْرِ رَمَضَانَ

١٣٢٦ ـ حَدَّثَنَا أَبُو بَكْرِ بْنُ أَبِي شَيْبَةَحَدَّثَنَا مُحَمَّدُ بْنُ بِشْرٍ، عَنْ مُحَمَّدِ بْنِ عَمْرٍو، عَنْ أَبِي سَلَمَةَ عَنْ أَبِي هُرَيْرَةَ قَالَ: قَالَ رَسُولُ اللهِ ﷺ: مَنْ صَامَ رَمَضَانَ وَقَامَهُ إِيمَانًا وَاحْتِسَابًا غُفِرَ لَهُ مَا تَقَدَّمَ مِنْ ذَنْبِهِ. [خ: ٣٨، م: ٧٦٠، تحفة ١٥٠٩١]

---

(١) زيادة من مراد وباريس.
(٢) في التيمورية: «بركعة».
(٣) قال شيخنا: منكر بزيادة التسليم، والمحفوظ دونها.
(٤) في باريس: «حدثنا محمد بن رمح».
(٥) في المطبوع: «يوم الفتح».
(٦) في التيمورية: «بين».
(٧) في باريس: «عن أبي سفيان السعدي عن النبي» ثم صوب الناسخ الإسناد في الهامش من كتاب الأطراف لابن عساكر.
(٨) في التيمورية: «الصلاة».
(٩) في التيمورية: «فهو».

١٣٢٧ ـ **حَدَّثَنَا** مُحَمَّدُ بْنُ عَبْدِالْمَلِكِ بْنِ أَبِي الشَّوَارِبِ، قَالَ: حَدَّثَنَا مَسْلَمَةُ[١] بْنُ عَلْقَمَةَ، عَنْ دَاوُدَ بْنِ أَبِي هِنْدٍ، عَنِ الْوَلِيدِ بْنِ عَبْدِالرَّحْمَنِ الْجُرَشِيِّ، عَنْ جُبَيْرِ بْنِ نُفَيْرٍ [الْحَضْرَمِيِّ][٢] عَنْ أَبِي ذَرٍّ قَالَ: صُمْنَا مَعَ رَسُولِ اللهِ ﷺ رَمَضَانَ، فَلَمْ يَقُمْ بِنَا شَيْئًا مِنْهُ، حَتَّى بَقِيَ سَبْعُ لَيَالٍ فَقَامَ بِنَا لَيْلَةَ السَّابِعَةِ، حَتَّى مَضَى نَحْوٌ مِنْ ثُلُثِ اللَّيْلِ، ثُمَّ كَانَتِ اللَّيْلَةُ السَّادِسَةُ الَّتِي تَلِيهَا فَلَمْ يَقُمْهَا، حَتَّى كَانَتِ الْخَامِسَةُ الَّتِي تَلِيهَا، ثُمَّ قَامَ بِنَا حَتَّى مَضَى نَحْوٌ مِنْ شَطْرِ اللَّيْلِ، فَقُلْتُ: يَا رَسُولَ اللهِ لَوْ نَفَّلْتَنَا بَقِيَّةَ لَيْلَتِنَا هَذِهِ؟ فَقَالَ: إِنَّهُ مَنْ قَامَ مَعَ الإِمَامِ حَتَّى يَنْصَرِفَ فَإِنَّهُ يَعْدِلُ قِيَامَ لَيْلَةٍ، ثُمَّ كَانَتِ الرَّابِعَةُ الَّتِي تَلِيهَا فَلَمْ يَقُمْهَا، حَتَّى كَانَتِ الثَّالِثَةُ الَّتِي تَلِيهَا، قَالَ: فَجَمَعَ نِسَاءَهُ وَأَهْلَهُ وَاجْتَمَعَ النَّاسُ، قَالَ: فَقَامَ بِنَا حَتَّى خَشِينَا أَنْ يَفُوتَنَا الْفَلَاحُ، قِيلَ: وَمَا الْفَلَاحُ؟ قَالَ: السُّحُورُ، قَالَ: ثُمَّ لَمْ يَقُمْ بِنَا شَيْئًا مِنْ بَقِيَّةِ الشَّهْرِ. [ن: ١٣٦٤، د: ١٣٧٥، ت: ٨٠٦، تحفة ١١٩٠٣]

١٣٢٨ ـ [٣] **حَدَّثَنَا** عَلِيُّ بْنُ مُحَمَّدٍ، حَدَّثَنَا وَكِيعٌ وَعُبَيْدُاللهِ بْنُ مُوسَى، عَنْ نَصْرِ بْنِ عَلِيٍّ الْجَهْضَمِيِّ، عَنِ النَّضْرِ بْنِ شَيْبَانَ ع وحَدَّثَنَا يَحْيَى بْنُ حَكِيمٍ، قَالَ: حَدَّثَنَا أَبُو دَاوُدَ، قَالَ: حَدَّثَنَا نَصْرُ بْنُ عَلِيٍّ الْجَهْضَمِيُّ وَالْقَاسِمُ بْنُ الْفَضْلِ الْحُدَّانِيُّ كِلَاهُمَا، عَنِ النَّضْرِ بْنِ شَيْبَانَ قَالَ: لَقِيتُ أَبَا سَلَمَةَ بْنَ عَبْدِالرَّحْمَنِ فَقُلْتُ: حَدِّثْنِي بِحَدِيثٍ سَمِعْتَهُ مِنْ أَبِيكَ يَذْكُرُهُ فِي شَهْرِ رَمَضَانَ، قَالَ: نَعَمْ، حَدَّثَنِي أَبِي أَنَّ رَسُولَ اللهِ ﷺ ذَكَرَ شَهْرَ رَمَضَانَ فَقَالَ: شَهْرٌ كَتَبَ اللهُ عَلَيْكُمْ صِيَامَهُ، وَسَنَنْتُ لَكُمْ قِيَامَهُ، فَمَنْ صَامَهُ وَقَامَهُ إِيمَانًا وَاحْتِسَابًا خَرَجَ مِنْ ذُنُوبِهِ كَيَوْمَ وَلَدَتْهُ أُمُّهُ. [ن: ٢٢٠٨، تحفة ٩٧٢٩]

١٧٤ ـ بَابُ مَا جَاءَ فِي قِيَامِ اللَّيْلِ

١٣٢٩ ـ **حَدَّثَنَا** أَبُو بَكْرِ بْنُ أَبِي شَيْبَةَ، حَدَّثَنَا أَبُو مُعَاوِيَةَ، عَنِ الأَعْمَشِ، عَنْ أَبِي صَالِحٍ عَنْ أَبِي هُرَيْرَةَ قَالَ: قَالَ رَسُولُ اللهِ ﷺ: [يَعْقِدُ الشَّيْطَانُ][٤] عَلَى قَافِيَةِ رَأْسِ أَحَدِكُمْ بِاللَّيْلِ بِحَبْلٍ[٥] فِيهِ ثَلَاثُ عُقَدٍ، فَإِنِ اسْتَيْقَظَ فَذَكَرَ اللهَ انْحَلَّتْ عُقْدَةٌ، فَإِذَا قَامَ فَتَوَضَّأَ انْحَلَّتْ عُقْدَةٌ، فَإِذَا قَامَ إِلَى الصَّلَاةِ انْحَلَّتْ عُقَدُهُ كُلُّهَا، فَيُصْبِحُ نَشِيطًا طَيِّبَ النَّفْسِ قَدْ أَصَابَ خَيْرًا، وَإِنْ لَمْ يَفْعَلْ أَصْبَحَ كَسِلًا خَبِيثَ النَّفْسِ لَمْ يُصِبْ خَيْرًا. [خ: ١١٤٢، م: ٧٧٦، تحفة ١٢٥٥٠]

١٣٣٠ ـ **حَدَّثَنَا** مُحَمَّدُ بْنُ الصَّبَّاحِ، أَنْبَأَنَا جَرِيرٌ، عَنْ مَنْصُورٍ، عَنْ أَبِي وَائِلٍ عَنْ عَبْدِاللهِ قَالَ: ذُكِرَ لِرَسُولِ اللهِ ﷺ رَجُلٌ نَامَ لَيْلَةً حَتَّى أَصْبَحَ قَالَ: ذَاكَ الشَّيْطَانُ بَالَ فِي أُذُنَيْهِ. [خ: ١١٤٤، م: ٧٧٤، تحفة ٩٢٩٧]

١٣٣١ ـ **حَدَّثَنَا** مُحَمَّدُ بْنُ الصَّبَّاحِ، أَنْبَأَنَا الْوَلِيدُ بْنُ مُسْلِمٍ، عَنِ الأَوْزَاعِيِّ، عَنْ يَحْيَى بْنِ أَبِي كَثِيرٍ، عَنْ أَبِي سَلَمَةَ عَنْ عَبْدِاللهِ بْنِ عَمْرٍو قَالَ: قَالَ رَسُولُ اللهِ ﷺ: لَا تَكُنْ مِثْلَ فُلَانٍ، كَانَ يَقُومُ اللَّيْلَ فَتَرَكَ قِيَامَ اللَّيْلِ. [خ: ١١٥٢، م: ١١٥٩، تحفة ٨٩٦١]

١٣٣٢ ـ **حَدَّثَنَا** زُهَيْرُ بْنُ مُحَمَّدٍ وَالْحَسَنُ بْنُ مُحَمَّدِ بْنِ الصَّبَّاحِ وَالْعَبَّاسُ بْنُ جَعْفَرٍ وَمُحَمَّدُ بْنُ عَمْرٍو الْحَدَّانِيُّ قَالُوا: حَدَّثَنَا سُنَيْدُ بْنُ دَاوُدَ، قَالَ: حَدَّثَنَا يُوسُفُ بْنُ مُحَمَّدِ بْنِ الْمُنْكَدِرِ، عَنْ أَبِيهِ عَنْ جَابِرِ بْنِ

---

(١) في التيمورية ومراد وباريس: «سلمة» ثم كتب ناسخ الباريسية: «صوابه مسلمة» قلت: وهو الصواب قال المزي في تهذيب الكمال: «هكذا وقع في النسخ المتأخرة من كتاب ابن ماجه، وكذلك ذكره صاحب " الأطراف " وذلك وهم. والصواب: مسلمة بن علقمة، كذلك وقع في الأصول القديمة، وكذلك وقع في رواية إبراهيم بن دينار عن ابن ماجه على الصواب».

(٢) زيادة من مراد وباريس.

(٣) قال شيخنا: الشطر الثاني منه صحيح فقط.

(٤) زيادة من مراد وباريس.

(٥) في التيمورية: «حبل».

عَبْدِاللهِ قالَ: قالَ رَسُولُ اللهِ ﷺ: قَالَتْ أُمُّ سُلَيْمَانَ بْنِ دَاوُدَ لِسُلَيْمَانَ: يَا بُنَيَّ لَا تُكْثِرِ النَّوْمَ بِاللَّيْلِ؛ فَإِنَّ كَثْرَةَ النَّوْمِ بِاللَّيْلِ تَتْرُكُ الرَّجُلَ فَقِيرًا يَوْمَ الْقِيَامَةِ. [تحفة ٣٠٩٤]

١٣٣٣ ـ حَدَّثَنَا إِسْمَاعِيلُ بْنُ مُحَمَّدٍ الطَّلْحِيُّ، حَدَّثَنَا ثَابِتُ بْنُ مُوسَى أَبُو يَزِيدَ(١)، عَنْ شَرِيكٍ، عَنِ الأَعْمَشِ، عَنْ أَبِي سُفْيَانَ عَنْ جَابِرٍ قالَ: قالَ رَسُولُ اللهِ ﷺ: مَنْ كَثُرَتْ صَلَاتُهُ بِاللَّيْلِ حَسُنَ وَجْهُهُ بِالنَّهَارِ. [تحفة ٢٣٣٦]

١٣٣٤ ـ حَدَّثَنَا مُحَمَّدُ بْنُ بَشَّارٍ، حَدَّثَنَا يَحْيَى بْنُ سَعِيدٍ وَابْنُ أَبِي عَدِيٍّ وَعَبْدُالْوَهَّابِ وَمُحَمَّدُ بْنُ جَعْفَرٍ، عَنْ عَوْفِ بْنِ أَبِي جَمِيلَةَ، عَنْ زُرَارَةَ بْنِ أَوْفَى عَنْ عَبْدِاللهِ بْنِ سَلَامٍ قَالَ: لَمَّا قَدِمَ رَسُولُ اللهِ ﷺ الْمَدِينَةَ انْجَفَلَ النَّاسُ إِلَيْهِ، وَقِيلَ: قَدِمَ رَسُولُ اللهِ ﷺ، فَجِئْتُ فِي النَّاسِ لأَنْظُرَ إِلَيْهِ، فَلَمَّا اسْتَبَنْتُ وَجْهَ رَسُولِ اللهِ ﷺ عَرَفْتُ أَنَّ وَجْهَهُ لَيْسَ بِوَجْهِ كَذَّابٍ، فَكَانَ أَوَّلَ شَيْءٍ تَكَلَّمَ بِهِ أَنْ قَالَ: يَا أَيُّهَا النَّاسُ أَفْشُوا السَّلَامَ، وَأَطْعِمُوا الطَّعَامَ، وَصَلُّوا بِاللَّيْلِ وَالنَّاسُ نِيَامٌ، تَدْخُلُوا الْجَنَّةَ بِسَلَامٍ. [ت: ٢٤٨٥، تحفة ٥٣٣١]

١٧٥ ـ بَابُ مَا جَاءَ فِيمَنْ أَيْقَظَ أَهْلَهُ مِنَ اللَّيْلِ

١٣٣٥ ـ حَدَّثَنَا الْعَبَّاسُ بْنُ عُثْمَانَ الدِّمَشْقِيُّ، حَدَّثَنَا الْوَلِيدُ بْنُ مُسْلِمٍ، قَالَ: حَدَّثَنَا شَيْبَانُ أَبُو مُعَاوِيَةَ، عَنِ الأَعْمَشِ، عَنْ عَلِيِّ بْنِ الأَقْمَرِ، عَنِ الأَغَرِّ عَنْ أَبِي سَعِيدٍ وَأَبِي هُرَيْرَةَ، عَنِ النَّبِيِّ ﷺ قَالَ: إِذَا اسْتَيْقَظَ الرَّجُلُ مِنَ اللَّيْلِ وَأَيْقَظَ امْرَأَتَهُ فَصَلَّيَا رَكْعَتَيْنِ كُتِبَا مِنَ الذَّاكِرِينَ اللهَ كَثِيرًا وَالذَّاكِرَاتِ. [د: ١٣٠٩، تحفة ٣٩٦٥]

١٣٣٦ ـ حَدَّثَنَا أَحْمَدُ بْنُ ثَابِتٍ الْجَحْدَرِيُّ، قَالَ: حَدَّثَنَا يَحْيَى بْنُ سَعِيدٍ، عَنِ ابْنِ عَجْلَانَ، عَنِ الْقَعْقَاعِ بْنِ حَكِيمٍ، عَنْ أَبِي صَالِحٍ عَنْ أَبِي هُرَيْرَةَ قَالَ: قَالَ رَسُولُ اللهِ ﷺ: رَحِمَ اللهُ رَجُلًا قَامَ مِنَ اللَّيْلِ فَصَلَّى وَأَيْقَظَ امْرَأَتَهُ فَصَلَّتْ، فَإِنْ أَبَتْ رَشَّ فِي وَجْهِهَا الْمَاءَ، رَحِمَ اللهُ امْرَأَةً قَامَتْ مِنَ اللَّيْلِ فَصَلَّتْ وَأَيْقَظَتْ زَوْجَهَا فَصَلَّى، فَإِنْ أَبَى رَشَّتْ فِي وَجْهِهِ الْمَاءَ. [ن: ١٦١٠، د: ١٣٠٨، تحفة ١٢٨٦٠]

١٧٦ ـ بَابٌ فِي حُسْنِ الصَّوْتِ بِالْقُرْآنِ

١٣٣٧ ـ حَدَّثَنَا عَبْدُاللهِ بْنُ أَحْمَدَ بْنِ بَشِيرِ بْنِ ذَكْوَانَ الدِّمَشْقِيُّ، حَدَّثَنَا الْوَلِيدُ بْنُ مُسْلِمٍ، حَدَّثَنَا أَبُو رَافِعٍ، عَنِ ابْنِ أَبِي مُلَيْكَةَ، عَنْ عَبْدِالرَّحْمَنِ بْنِ السَّائِبِ قَالَ: قَدِمَ عَلَيْنَا سَعْدُ بْنُ أَبِي وَقَّاصٍ وَقَدْ كُفَّ بَصَرُهُ، فَسَلَّمْتُ عَلَيْهِ، فَقَالَ: مَنْ أَنْتَ؟ فَأَخْبَرْتُهُ، فَقَالَ: مَرْحَبًا بِابْنِ أَخِي، بَلَغَنِي أَنَّكَ حَسَنُ الصَّوْتِ بِالْقُرْآنِ، سَمِعْتُ رَسُولَ اللهِ ﷺ يَقُولُ: إِنَّ هَذَا الْقُرْآنَ نَزَلَ بِحُزْنٍ، فَإِذَا قَرَأْتُمُوهُ فَابْكُوا، فَإِنْ لَمْ تَبْكُوا فَتَبَاكَوْا، وَتَغَنَّوْا بِهِ، فَمَنْ لَمْ يَتَغَنَّ بِهِ فَلَيْسَ مِنَّا. [د: ١٤٦٩، تحفة ٣٩٠٠]

١٣٣٨ ـ حَدَّثَنَا الْعَبَّاسُ بْنُ عُثْمَانَ الدِّمَشْقِيُّ، حَدَّثَنَا الْوَلِيدُ بْنُ مُسْلِمٍ، قَالَ: حَدَّثَنِي حَنْظَلَةُ بْنُ أَبِي سُفْيَانَ أَنَّهُ سَمِعَ عَبْدَالرَّحْمَنِ بْنَ سَابِطٍ الْجُمَحِيَّ يُحَدِّثُ عَنْ عَائِشَةَ زَوْجِ النَّبِيِّ ﷺ قَالَتْ: أَبْطَأْتُ عَلَى عَهْدِ رَسُولِ اللهِ ﷺ لَيْلَةً بَعْدَ الْعِشَاءِ ثُمَّ جِئْتُ، فَقَالَ: أَيْنَ كُنْتِ؟ قُلْتُ: كُنْتُ أَسْتَمِعُ(٢) قِرَاءَةَ رَجُلٍ مِنْ أَصْحَابِكَ لَمْ أَسْمَعْ مِثْلَ قِرَاءَتِهِ وَصَوْتِهِ مِنْ أَحَدٍ، قَالَتْ: فَقَامَ وَقُمْتُ مَعَهُ حَتَّى اسْتَمَعَ لَهُ، ثُمَّ الْتَفَتَ إِلَيَّ فَقَالَ: هَذَا سَالِمٌ مَوْلَى أَبِي حُذَيْفَةَ، الْحَمْدُ لِلَّهِ الَّذِي جَعَلَ فِي أُمَّتِي مِثْلَ هَذَا. [تحفة ١٦٣٠٣]

---

(١) في التيمورية: «الرقاشي» ولم أر هذه النسبة في ترجمته كما وضع الناسخ فوق: «أبو يزيد»: «نسخة: أبو زيد» والمثبت هو الصواب.

(٢) في مراد وباريس: «أسمع».

١٣٣٩ ـ حَدَّثَنَا بِشْرُ بْنُ مُعَاذٍ الضَّرِيرُ، قَالَ: حَدَّثَنَا عَبْدُاللهِ بْنُ جَعْفَرٍ الْمَدَنِيُّ، حَدَّثَنَا إِبْرَاهِيمُ بْنُ إِسْمَاعِيلَ بْنِ مُجَمِّعٍ، عَنْ أَبِي الزُّبَيْرِ عَنْ جَابِرٍ قَالَ: قَالَ رَسُولُ اللهِ ﷺ: إِنَّ مِنْ أَحْسَنِ النَّاسِ صَوْتًا بِالْقُرْآنِ الَّذِي إِذَا سَمِعْتُمُوهُ يَقْرَأُ حَسِبْتُمُوهُ يَخْشَى اللهَ. [تحفة ٢٦٤٦]

١٣٤٠ ـ حَدَّثَنَا رَاشِدُ بْنُ سَعِيدِ بْنِ رَاشِدٍ الرَّمْلِيُّ، حَدَّثَنَا الْوَلِيدُ بْنُ مُسْلِمٍ، حَدَّثَنَا الأَوْزَاعِيُّ، حَدَّثَنَا إِسْمَاعِيلُ بْنُ عُبَيْدِاللهِ، عَنْ مَيْسَرَةَ مَوْلَى فَضَالَةَ عَنْ فَضَالَةَ بْنِ عُبَيْدٍ قَالَ: قَالَ رَسُولُ اللهِ ﷺ: لَلَّهُ أَشَدُّ أَذَنًا إِلَى الرَّجُلِ الْحَسَنِ الصَّوْتِ بِالْقُرْآنِ يَجْهَرُ بِهِ مِنْ صَاحِبِ الْقَيْنَةِ[1] إِلَى قَيْنَتِهِ. [تحفة ١١٠٤٠]

١٣٤١ ـ حَدَّثَنَا مُحَمَّدُ بْنُ يَحْيَى، حَدَّثَنَا يَزِيدُ بْنُ هَارُونَ، أَنْبَأَنَا مُحَمَّدُ بْنُ عَمْرٍو، عَنْ أَبِي سَلَمَةَ عَنْ أَبِي هُرَيْرَةَ قَالَ: دَخَلَ رَسُولُ اللهِ ﷺ الْمَسْجِدَ فَسَمِعَ قِرَاءَةَ رَجُلٍ فَقَالَ: مَنْ هَذَا؟ فَقِيلَ: هَذَا عَبْدُاللهِ بْنُ قَيْسٍ فَقَالَ: لَقَدْ أُوتِيَ هَذَا مِنْ مَزَامِيرِ آلِ دَاوُدَ. [ن: ١٠١٩، تحفة ١٥١١٩]

١٣٤٢ ـ حَدَّثَنَا مُحَمَّدُ بْنُ بَشَّارٍ، حَدَّثَنَا يَحْيَى بْنُ سَعِيدٍ وَمُحَمَّدُ بْنُ جَعْفَرٍ، قَالَا: حَدَّثَنَا شُعْبَةُ قَالَ: سَمِعْتُ طَلْحَةَ الْيَامِيَّ قَالَ: سَمِعْتُ عَبْدَالرَّحْمَنِ بْنَ عَوْسَجَةَ قَالَ: سَمِعْتُ الْبَرَاءَ[2] يُحَدِّثُ قَالَ: قَالَ رَسُولُ اللهِ ﷺ: زَيِّنُوا الْقُرْآنَ بِأَصْوَاتِكُمْ. [ن: ١٠١٥، د: ١٤٦٨، تحفة ١٧٧٥]

١٧٧ ـ بَابُ مَا جَاءَ فِيمَنْ نَامَ عَنْ جُزْئِهِ[3] مِنَ اللَّيْلِ

١٣٤٣ ـ حَدَّثَنَا أَحْمَدُ بْنُ عَمْرِو بْنِ السَّرْحِ الْمِصْرِيُّ، حَدَّثَنَا عَبْدُاللهِ بْنُ وَهْبٍ، أَنْبَأَنَا يُونُسُ بْنُ يَزِيدَ، عَنِ ابْنِ شِهَابٍ أَنَّ السَّائِبَ بْنَ يَزِيدَ وَعُبَيْدَ اللهِ بْنَ عَبْدِاللهِ أَخْبَرَاهُ عَنْ عَبْدِالرَّحْمَنِ بْنِ عَبْدٍ الْقَارِيِّ قَالَ: سَمِعْتُ عُمَرَ بْنَ الْخَطَّابِ يَقُولُ: قَالَ رَسُولُ اللهِ ﷺ: مَنْ نَامَ عَنْ جُزْئِهِ[4] أَو عَنْ شَيْءٍ مِنْهُ فَقَرَأَهُ فِيمَا بَيْنَ صَلَاةِ الْفَجْرِ وَصَلَاةِ الظُّهْرِ كُتِبَ لَهُ كَأَنَّمَا قَرَأَهُ مِنَ اللَّيْلِ. [م: ٧٤٧، تحفة ١٠٥٩٢]

١٣٤٤ ـ حَدَّثَنَا هَارُونُ بْنُ عَبْدِاللهِ الْحَمَّالُ، قَالَ: حَدَّثَنَا الْحُسَيْنُ بْنُ عَلِيٍّ الْجُعْفِيُّ، عَنْ زَائِدَةَ، عَنْ سُلَيْمَانَ الأَعْمَشِ، عَنْ حَبِيبِ بْنِ أَبِي ثَابِتٍ، عَنْ عَبْدَةَ بْنِ أَبِي لُبَابَةَ، عَنْ سُوَيْدِ بْنِ غَفَلَةَ عَنْ أَبِي الدَّرْدَاءِ يَبْلُغُ بِهِ النَّبِيَّ ﷺ قَالَ: مَنْ أَتَى فِرَاشَهُ وَهُوَ يَنْوِي أَنْ يَقُومَ فَيُصَلِّيَ مِنَ اللَّيْلِ فَغَلَبَتْهُ عَيْنُهُ حَتَّى يُصْبِحَ كُتِبَ لَهُ مَا نَوَى، وَكَانَ نَوْمُهُ صَدَقَةً عَلَيْهِ مِنْ رَبِّهِ. [ن: ١٧٨٧، تحفة ١٠٩٣٧]

١٧٨ ـ بَاب ما جاء فِي كَمْ يُسْتَحَبُّ يُخْتَمُ الْقُرْآنُ

١٣٤٥ ـ حَدَّثَنَا أَبُو بَكْرِ بْنُ أَبِي شَيْبَةَ، حَدَّثَنَا أَبُو خَالِدٍ الأَحْمَرُ، عَنْ عَبْدِاللهِ بْنِ عَبْدِالرَّحْمَنِ بْنِ يَعْلَى الطَّائِفِيِّ، عَنْ عُثْمَانَ بْنِ عَبْدِاللهِ بْنِ أَوْسٍ عَنْ جَدِّهِ أَوْسِ بْنِ حُذَيْفَةَ قَالَ: قَدِمْنَا عَلَى رَسُولِ اللهِ ﷺ فِي وَفْدِ ثَقِيفٍ، فَنَزَّلُوا الأَحْلَافَ عَلَى الْمُغِيرَةِ بْنِ شُعْبَةَ، وَأَنْزَلَ رَسُولُ اللهِ ﷺ بَنِي مَالِكٍ فِي قُبَّةٍ لَهُ، فَكَانَ يَأْتِينَا كُلَّ لَيْلَةٍ بَعْدَ الْعِشَاءِ، فَيُحَدِّثُنَا قَائِمًا عَلَى رِجْلَيْهِ حَتَّى يُرَاوِحَ بَيْنَ رِجْلَيْهِ، وَأَكْثَرُ مَا يُحَدِّثُنَا مَا لَقِيَ مِنْ قَوْمِهِ مِنْ قُرَيْشٍ، وَيَقُولُ: وَلَا سَوَاءَ كُنَّا مُسْتَضْعَفِينَ مُسْتَذَلِّينَ فَلَمَّا خَرَجْنَا إِلَى الْمَدِينَةِ كَانَتْ سِجَالُ الْحَرْبِ بَيْنَنَا وَبَيْنَهُمْ نُدَالُ عَلَيْهِمْ وَيُدَالُونَ عَلَيْنَا، فَلَمَّا كَانَ ذَاتَ لَيْلَةٍ أَبْطَأَ عَنِ الْوَقْتِ الَّذِي كَانَ يَأْتِينَا فِيهِ، فَقُلْتُ: يَا رَسُولَ اللهِ لَقَدْ أَبْطَأْتَ عَلَيْنَا اللَّيْلَةَ، قَالَ: إِنَّهُ طَرَأَ عَلَيَّ حِزْبِي مِنَ الْقُرْآنِ فَكَرِهْتُ أَنْ أَخْرُجَ حَتَّى أُتِمَّهُ. قَالَ

---

(١) الجارية.
(٢) في المطبوع: «ابن عازب».
(٣) في المحمودية: «حزبه».
(٤) في المحمودية: «حزبه».

أَوْسٌ: فَسَأَلْتُ أَصْحَابَ رَسُولِ اللهِ ﷺ كَيْفَ تُحَزِّبُونَ الْقُرْآنَ؟ قَالُوا: ثَلَاثٌ، وَخَمْسٌ، وَسَبْعٌ، وَتِسْعٌ، وَإِحْدَى عَشْرَةَ، وَثَلَاثَ عَشْرَةَ، وَحِزْبُ الْمُفَصَّلِ. [د: ١٣٩٣، تحفة ١٧٣٧]

١٣٤٦ ـ حَدَّثَنَا أَبُو بَكْرِ بْنُ خَلَّادٍ [الْبَاهِلِيُّ][1]، حَدَّثَنَا يَحْيَى بْنُ سَعِيدٍ، عَنِ ابْنِ جُرَيْجٍ، عَنِ ابْنِ أَبِي مُلَيْكَةَ، عَنْ يَحْيَى بْنِ حَكِيمِ بْنِ صَفْوَانَ عَنْ عَبْدِاللهِ بْنِ عَمْرٍو قَالَ: جَمَعْتُ الْقُرْآنَ فَقَرَأْتُهُ كُلَّهُ فِي لَيْلَةٍ، فَقَالَ رَسُولُ اللهِ ﷺ: إِنِّي أَخْشَى أَنْ يَطُولَ عَلَيْكَ الزَّمَانُ وَأَنْ تَمَلَّ، فَاقْرَأْهُ فِي شَهْرٍ، فَقُلْتُ: دَعْنِي أَسْتَمْتِعْ مِنْ قُوَّتِي وَشَبَابِي، قَالَ: فَاقْرَأْهُ فِي عَشْرَةٍ[2]، قُلْتُ: دَعْنِي أَسْتَمْتِعْ مِنْ قُوَّتِي وَشَبَابِي، قَالَ: فَاقْرَأْهُ فِي سَبْعٍ، قُلْتُ: دَعْنِي أَسْتَمْتِعْ مِنْ قُوَّتِي وَشَبَابِي، فَأَبَى. [خ: ١٩٧٨، م: ١١٥٩، تحفة ٨٩٤٥]

١٣٤٧ ـ حَدَّثَنَا مُحَمَّدُ بْنُ بَشَّارٍ، حَدَّثَنَا مُحَمَّدُ بْنُ جَعْفَرٍ، حَدَّثَنَا شُعْبَةُ **ح** وحَدَّثَنَا أَبُو بَكْرِ بْنُ خَلَّادٍ، حَدَّثَنَا خَالِدُ بْنُ الْحَارِثِ، حَدَّثَنَا شُعْبَةُ، عَنْ قَتَادَةَ، عَنْ يَزِيدَ بْنِ عَبْدِاللهِ بْنِ الشِّخِّيرِ عَنْ عَبْدِاللهِ بْنِ عَمْرٍو أَنَّ رَسُولَ اللهِ ﷺ قَالَ: لَمْ يَفْقَهْ مَنْ قَرَأَ الْقُرْآنَ فِي أَقَلَّ مِنْ ثَلَاثٍ. [د: ١٣٩٤، ت: ٢٩٤٩، تحفة ٨٩٥٠]

١٣٤٨ ـ حَدَّثَنَا أَبُو بَكْرِ بْنُ أَبِي شَيْبَةَ، حَدَّثَنَا مُحَمَّدُ بْنُ بِشْرٍ، حَدَّثَنَا سَعِيدُ بْنُ أَبِي عَرُوبَةَ، حَدَّثَنَا قَتَادَةُ، عَنْ زُرَارَةَ بْنِ أَوْفَى، عَنْ سَعْدِ بْنِ هِشَامٍ عَنْ عَائِشَةَ قَالَتْ: لَا أَعْلَمُ نَبِيَّ اللهِ ﷺ قَرَأَ الْقُرْآنَ كُلَّهُ حَتَّى الصَّبَاحِ. [م: ٧٤٦، تحفة ١٦١٠٨]

١٧٩ ـ بَابُ مَا جَاءَ فِي الْقِرَاءَةِ فِي صَلَاةِ اللَّيْلِ

١٣٤٩ ـ حَدَّثَنَا أَبُو بَكْرِ بْنُ أَبِي شَيْبَةَ وَعَلِيُّ بْنُ مُحَمَّدٍ، قَالَا: حَدَّثَنَا وَكِيعٌ، حَدَّثَنَا مِسْعَرٌ، عَنْ أَبِي الْعَلَاءِ، عَنْ يَحْيَى بْنِ جَعْدَةَ عَنْ أُمِّ هَانِئٍ بِنْتِ أَبِي طَالِبٍ قَالَتْ: كُنْتُ أَسْمَعُ قِرَاءَةَ النَّبِيِّ ﷺ بِاللَّيْلِ وَأَنَا عَلَى عَرِيشِي. [ن: ١٠١٣، تحفة ١٨٠١٦]

١٣٥٠ ـ حَدَّثَنَا بَكْرُ بْنُ خَلَفٍ أَبُو بِشْرٍ، حَدَّثَنَا يَحْيَى بْنُ سَعِيدٍ، عَنْ قُدَامَةَ بْنِ عَبْدِاللهِ، عَنْ جَسْرَةَ بِنْتِ دَجَاجَةَ قَالَتْ: سَمِعْتُ أَبَا ذَرٍّ يَقُولُ: قَامَ النَّبِيُّ ﷺ بِآيَةٍ حَتَّى أَصْبَحَ يُرَدِّدُهَا، وَالآيَةُ: ﴿إِن تُعَذِّبْهُمْ فَإِنَّهُمْ عِبَادُكَ وَإِن تَغْفِرْ لَهُمْ فَإِنَّكَ أَنتَ الْعَزِيزُ الْحَكِيمُ ﴿١١٨﴾﴾ [المائدة: ١١٨]. [ن: ١٠١٠، تحفة ١٢٠١٢]

١٣٥١ ـ حَدَّثَنَا عَلِيُّ بْنُ مُحَمَّدٍ، حَدَّثَنَا أَبُو مُعَاوِيَةَ، عَنِ الأَعْمَشِ، عَنْ سَعْدِ بْنِ عُبَيْدَةَ، عَنِ الْمُسْتَوْرِدِ بْنِ الأَحْنَفِ، عَنْ صِلَةَ بْنِ زُفَرَ عَنْ حُذَيْفَةَ أَنَّ النَّبِيَّ ﷺ صَلَّى فَكَانَ إِذَا مَرَّ بِآيَةِ رَحْمَةٍ سَأَلَ، وَإِذَا مَرَّ بِآيَةِ عَذَابٍ اسْتَجَارَ، وَإِذَا مَرَّ بِآيَةٍ فِيهَا تَنْزِيهٌ لِلَّهِ ﷻ سَبَّحَ. [م: ٧٧٢، تحفة ٣٣٥١]

١٣٥٢ ـ حَدَّثَنَا أَبُو بَكْرِ بْنُ أَبِي شَيْبَةَ، حَدَّثَنَا عَلِيُّ بْنُ هَاشِمٍ، عَنِ ابْنِ أَبِي لَيْلَى، عَنْ ثَابِتٍ، عَنْ عَبْدِالرَّحْمَنِ بْنِ أَبِي لَيْلَى عَنْ أَبِي لَيْلَى قَالَ: صَلَّيْتُ إِلَى جَنْبِ النَّبِيِّ ﷺ وَهُوَ يُصَلِّي مِنَ اللَّيْلِ تَطَوُّعًا، فَمَرَّ بِآيَةِ[3] فَقَالَ: أَعُوذُ بِاللهِ مِنَ النَّارِ، وَوَيْلٌ لأَهْلِ النَّارِ. [د: ٨٨١، تحفة ١٢١٥٣]

١٣٥٣ ـ حَدَّثَنَا مُحَمَّدُ بْنُ الْمُثَنَّى، قَالَ: حَدَّثَنَا عَبْدُالرَّحْمَنِ بْنُ مَهْدِيٍّ، قَالَ: حَدَّثَنَا جَرِيرُ بْنُ حَازِمٍ، عَنْ قَتَادَةَ قَالَ: سَأَلْتُ أَنَسَ بْنَ مَالِكٍ عَنْ قِرَاءَةِ النَّبِيِّ ﷺ فَقَالَ: كَانَ يَمُدُّ صَوْتَهُ مَدًّا. [خ: ٥٠٤٥، تحفة ١١٤٥]

١٣٥٤ ـ حَدَّثَنَا أَبُو بَكْرِ بْنُ أَبِي شَيْبَةَ، حَدَّثَنَا إِسْمَاعِيلُ ابْنُ عُلَيَّةَ، عَنْ بُرْدِ بْنِ سِنَانٍ، عَنْ عُبَادَةَ بْنِ نُسَيٍّ،

---

(١) زيادة من مراد وباريس.

(٢) في المحمودية: «عشر».

(٣) في المطبوع: «عذاب».

عَنْ غُضَيْفِ بْنِ الْحَارِثِ قَالَ: أَتَيْتُ عَائِشَةَ فَقُلْتُ: أَكَانَ رَسُولُ اللهِ ﷺ يَجْهَرُ بِالْقُرْآنِ أَوْ يُخَافِتُ بِهِ؟ قَالَتْ: رُبَّمَا جَهَرَ وَرُبَّمَا خَافَتَ، قُلْتُ: اللهُ أَكْبَرُ، الْحَمْدُ لِلَّهِ الَّذِي جَعَلَ فِي هَذَا الأَمْرِ سَعَةً. [ت: ٤٤٩، تحفة ١٧٤٢٩]

١٨٠ ـ بَابُ مَا جَاءَ فِي الدُّعَاءِ إِذَا قَامَ الرَّجُلُ مِنَ اللَّيْلِ

١٣٥٥ ـ حَدَّثَنَا هِشَامُ بْنُ عَمَّارٍ، قَالَ: حَدَّثَنَا سُفْيَانُ بْنُ عُيَيْنَةَ، عَنْ سُلَيْمَانَ الأَحْوَلِ، عَنْ طَاوُسٍ عَنِ ابْنِ عَبَّاسٍ قَالَ: كَانَ رَسُولُ اللهِ ﷺ إِذَا تَهَجَّدَ مِنَ اللَّيْلِ قَالَ: اللهُمَّ لَكَ الْحَمْدُ، أَنْتَ نُورُ السَّمَوَاتِ وَالأَرْضِ وَمَنْ فِيهِنَّ، وَلَكَ الْحَمْدُ، أَنْتَ قَيَّامُ السَّمَوَاتِ وَالأَرْضِ وَمَنْ فِيهِنَّ، وَلَكَ الْحَمْدُ، أَنْتَ مَالِكُ السَّمَوَاتِ وَالأَرْضِ وَمَنْ فِيهِنَّ، وَلَكَ الْحَمْدُ، أَنْتَ الْحَقُّ، وَوَعْدُكَ حَقٌّ، وَقَوْلُكَ حَقٌّ، وَلِقَاؤُكَ حَقٌّ، وَالْجَنَّةُ حَقٌّ، وَالنَّارُ حَقٌّ، وَالسَّاعَةُ حَقٌّ، وَالنَّبِيُّونَ حَقٌّ، وَمُحَمَّدٌ حَقٌّ، اللهُمَّ لَكَ أَسْلَمْتُ، وَبِكَ آمَنْتُ، وَعَلَيْكَ تَوَكَّلْتُ، وَإِلَيْكَ أَنَبْتُ، وَبِكَ خَاصَمْتُ، وَإِلَيْكَ حَاكَمْتُ، فَاغْفِرْ لِي مَا قَدَّمْتُ، وَمَا أَخَّرْتُ، وَمَا أَسْرَرْتُ وَمَا أَعْلَنْتُ، أَنْتَ الْمُقَدِّمُ، وَأَنْتَ الْمُؤَخِّرُ، لَا إِلَهَ إِلَّا أَنْتَ، وَلَا إِلَهَ غَيْرُكَ، وَلَا حَوْلَ وَلَا قُوَّةَ إِلَّا بِكَ. [خ: ١١٢٠، م: ٧٦٩، تحفة ٥٧٠٢]

١٣٥٥ (م) ـ حَدَّثَنَا أَبُو بَكْرِ بْنُ خَلَّادٍ الْبَاهِلِيُّ، قَالَ: حَدَّثَنَا سُفْيَانُ بْنُ عُيَيْنَةَ، قَالَ: حَدَّثَنَا سُلَيْمَانُ بْنُ أَبِي مُسْلِمٍ الأَحْوَلُ خَالُ ابْنِ أَبِي نَجِيحٍ سَمِعَ طَاوُسًا عَنِ ابْنِ عَبَّاسٍ قَالَ: كَانَ رَسُولُ اللهِ ﷺ إِذَا قَامَ مِنَ اللَّيْلِ لِلتَّهَجُّدِ فَذَكَرَ نَحْوَهُ. [تحفة ٥٧٠٢]

١٣٥٦ ـ حَدَّثَنَا أَبُو بَكْرِ بْنُ أَبِي شَيْبَةَ، حَدَّثَنَا زَيْدُ بْنُ الْحُبَابِ، عَنْ مُعَاوِيَةَ بْنِ صَالِحٍ، قَالَ: حَدَّثَنِي أَزْهَرُ بْنُ سَعِيدٍ، عَنْ عَاصِمِ بْنِ حُمَيْدٍ قَالَ: سَأَلْتُ عَائِشَةَ: مَاذَا كَانَ النَّبِيُّ ﷺ يَفْتَتِحُ بِهِ قِيَامَ اللَّيْلِ؟ قَالَتْ: لَقَدْ سَأَلْتَنِي عَنْ شَيْءٍ مَا سَأَلَنِي عَنْهُ أَحَدٌ قَبْلَكَ، كَانَ يُكَبِّرُ عَشْرًا، وَيَحْمَدُ عَشْرًا، وَيُسَبِّحُ عَشْرًا، وَيَسْتَغْفِرُ عَشْرًا، وَيَقُولُ: اللهُمَّ اغْفِرْ لِي، وَاهْدِنِي، وَارْزُقْنِي، وَعَافِنِي، وَيَتَعَوَّذُ مِنْ ضِيقِ الْمَقَامِ[1] يَوْمَ الْقِيَامَةِ. [ن: ١٦١٧، د: ٧٦٦، تحفة ١٦١٦٦]

١٣٥٧ ـ[2] حَدَّثَنَا عَبْدُالرَّحْمَنِ بْنُ عُمَرَ، حَدَّثَنَا عُمَرُ بْنُ يُونُسَ الْيَمَامِيُّ، حَدَّثَنَا عِكْرِمَةُ بْنُ عَمَّارٍ، حَدَّثَنَا يَحْيَى بْنُ أَبِي كَثِيرٍ، عَنْ أَبِي سَلَمَةَ بْنِ عَبْدِالرَّحْمَنِ قَالَ: سَأَلْتُ عَائِشَةَ: بِمَ كَانَ يَسْتَفْتِحُ النَّبِيُّ ﷺ صَلَاتَهُ إِذَا قَامَ مِنَ اللَّيْلِ، قَالَتْ: كَانَ يَقُولُ: اللهُمَّ رَبَّ جِبْرَئِيلَ وَمِيكَائِيلَ وَإِسْرَافِيلَ فَاطِرَ السَّمَوَاتِ وَالأَرْضِ عَالِمَ الْغَيْبِ وَالشَّهَادَةِ أَنْتَ تَحْكُمُ بَيْنَ عِبَادِكَ فِيمَا كَانُوا فِيهِ يَخْتَلِفُونَ، اهْدِنِي لِمَا اخْتُلِفَ[3] فِيهِ مِنَ الْحَقِّ بِإِذْنِكَ، إِنَّكَ لَتَهْدِي إِلَى صِرَاطٍ مُسْتَقِيمٍ. قَالَ عَبْدُالرَّحْمَنِ بْنُ عُمَرَ: احْفَظُوهُ جِبْرَئِيلَ مَهْمُوزَةً فَإِنَّهُ كَذَا عَنِ النَّبِيِّ ﷺ. [تحفة ١٧٧٧٩]

١٨١ ـ بَابُ مَا جَاءَ فِي كَمْ يُصَلِّي بِاللَّيْلِ

١٣٥٨ ـ حَدَّثَنَا أَبُو بَكْرِ بْنُ أَبِي شَيْبَةَ، حَدَّثَنَا شَبَابَةُ، عَنِ ابْنِ أَبِي ذِئْبٍ، عَنِ الزُّهْرِيِّ، عَنْ عُرْوَةَ، عَنْ عَائِشَةَ ح وحَدَّثَنَا عَبْدُالرَّحْمَنِ بْنُ إِبْرَاهِيمَ الدِّمَشْقِيُّ، قَالَ: حَدَّثَنَا الْوَلِيدُ، قَالَ: حَدَّثَنَا الأَوْزَاعِيُّ، عَنِ

---

(١) بفتح الميم في أوله.

(٢) رواه مسلم (٧٧٠) بنحوه وقد أعله بعض الحفاظ.

(٣) في التيمورية: «اختلفوا».

الزُّهْرِيِّ، عَنْ عُرْوَةَ عَنْ عَائِشَةَ وَهَذَا حَدِيثُ أَبِي بَكْرٍ قَالَتْ: كَانَ النَّبِيُّ ﷺ يُصَلِّي مَا بَيْنَ أَنْ يَفْرُغَ مِنْ صَلَاةِ الْعِشَاءِ إِلَى الْفَجْرِ إِحْدَى عَشْرَةَ رَكْعَةً، يُسَلِّمُ فِي كُلِّ اثْنَتَيْنِ، وَيُوتِرُ بِوَاحِدَةٍ، وَيَسْجُدُ فِيهِنَّ سَجْدَةً، بِقَدْرِ مَا يَقْرَأُ أَحَدُكُمْ خَمْسِينَ آيَةً قَبْلَ أَنْ يَرْفَعَ رَأْسَهُ، فَإِذَا سَكَتَ الْمُؤَذِّنُ مِنَ الأَذَانِ الأَوَّلِ مِنْ صَلَاةِ الصُّبْحِ قَامَ فَرَكَعَ رَكْعَتَيْنِ خَفِيفَتَيْنِ. [خ: ٦١٩، م: ٧٢٤، تحفة ١٦٦١٨]

١٣٥٩ ـ (١) **حَدَّثَنَا** أَبُو بَكْرِ بْنُ أَبِي شَيْبَةَ، حَدَّثَنَا عَبْدَةُ بْنُ سُلَيْمَانَ، عَنْ هِشَامِ بْنِ عُرْوَةَ، عَنْ أَبِيهِ عَنْ عَائِشَةَ قَالَتْ: كَانَ النَّبِيُّ ﷺ يُصَلِّي مِنَ اللَّيْلِ ثَلَاثَ عَشْرَةَ رَكْعَةً. [خ: ١١٦٤، م: ٧٣٧، تحفة ١٧٠٥٢]

١٣٦٠ ـ حَدَّثَنَا هَنَّادُ بْنُ السَّرِيِّ، حَدَّثَنَا أَبُو الأَحْوَصِ، عَنِ الأَعْمَشِ، عَنْ إِبْرَاهِيمَ، عَنِ الأَسْوَدِ عَنْ عَائِشَةَ أَنَّ النَّبِيَّ ﷺ كَانَ يُصَلِّي مِنَ اللَّيْلِ تِسْعَ رَكَعَاتٍ. [خ: ١١٣٩، تحفة ١٥٩٥١]

١٣٦١ ـ حَدَّثَنَا مُحَمَّدُ بْنُ عُبَيْدِ بْنِ مَيْمُونٍ أَبُو عُبَيْدٍ الْمَدِينِيُّ، قَالَ: حَدَّثَنَا أَبِي، عَنْ مُحَمَّدِ بْنِ جَعْفَرٍ، عَنْ مُوسَى بْنِ عُقْبَةَ، عَنْ أَبِي إِسْحَاقَ، عَنْ عَامِرٍ الشَّعْبِيِّ قَالَ: سَأَلْتُ عَبْدَاللهِ بْنَ عَبَّاسٍ وَعَبْدَاللهِ بْنَ عُمَرَ عَنْ صَلَاةِ رَسُولِ اللهِ ﷺ بِاللَّيْلِ؟ فَقَالَا: ثَلَاثَ عَشْرَةَ رَكْعَةً، مِنْهَا ثَمَانٍ، وَيُوتِرُ بِثَلَاثٍ، وَرَكْعَتَيْنِ بَعْدَ الْفَجْرِ. [تحفة ٥٧٧٠]

١٣٦٢ ـ حَدَّثَنَا عَبْدُالسَّلَامِ بْنُ عَاصِمٍ، حَدَّثَنَا عَبْدُاللهِ بْنُ نَافِعِ بْنِ ثَابِتٍ الزُّبَيْرِيُّ، حَدَّثَنَا مَالِكُ بْنُ أَنَسٍ، عَنْ عَبْدِاللهِ بْنِ أَبِي بَكْرٍ، عَنْ أَبِيهِ أَنَّ عَبْدَاللهِ بْنَ قَيْسِ بْنِ مَخْرَمَةَ أَخْبَرَهُ عَنْ زَيْدِ بْنِ خَالِدٍ الْجُهَنِيِّ قَالَ: قُلْتُ: لأَرْمُقَنَّ صَلَاةَ رَسُولِ اللهِ ﷺ [اللَّيْلَةَ](٢)، قَالَ: فَتَوَسَّدْتُ عَتَبَتَهُ أَوْ فُسْطَاطَهُ، فَقَامَ رَسُولُ اللهِ ﷺ فَصَلَّى رَكْعَتَيْنِ خَفِيفَتَيْنِ، ثُمَّ رَكْعَتَيْنِ طَوِيلَتَيْنِ طَوِيلَتَيْنِ طَوِيلَتَيْنِ، ثُمَّ رَكْعَتَيْنِ وَهُمَا دُونَ اللَّتَيْنِ قَبْلَهُمَا، ثُمَّ رَكْعَتَيْنِ وَهُمَا دُونَ اللَّتَيْنِ قَبْلَهُمَا، ثُمَّ رَكْعَتَيْنِ وَهُمَا دُونَ اللَّتَيْنِ قَبْلَهُمَا، ثُمَّ رَكْعَتَيْنِ، ثُمَّ أَوْتَرَ، فَتِلْكَ ثَلَاثَ عَشْرَةَ رَكْعَةً. [م: ٧٦٥، تحفة ٣٧٥٣]

١٣٦٣ ـ حَدَّثَنَا أَبُو بَكْرِ بْنُ خَلَّادٍ الْبَاهِلِيُّ، حَدَّثَنَا مَعْنُ بْنُ عِيسَى، قَالَ: حَدَّثَنَا مَالِكُ بْنُ أَنَسٍ، عَنْ مَخْرَمَةَ بْنِ سُلَيْمَانَ، عَنْ كُرَيْبٍ مَوْلَى ابْنِ عَبَّاسٍ عَنِ ابْنِ عَبَّاسٍ، أَخْبَرَهُ أَنَّهُ نَامَ عِنْدَ مَيْمُونَةَ زَوْجِ النَّبِيِّ ﷺ ـ وَهِيَ خَالَتُهُ ـ، قَالَ: فَاضْطَجَعْتُ فِي عَرْضِ الْوِسَادَةِ، وَاضْطَجَعَ رَسُولُ اللهِ ﷺ وَأَهْلُهُ فِي طُولِهَا، فَنَامَ النَّبِيُّ ﷺ حَتَّى إِذَا انْتَصَفَ اللَّيْلُ أَوْ قَبْلَهُ بِقَلِيلٍ أَوْ بَعْدَهُ بِقَلِيلٍ اسْتَيْقَظَ النَّبِيُّ ﷺ، فَجَعَلَ يَمْسَحُ النَّوْمَ عَنْ وَجْهِهِ بِيَدِهِ، ثُمَّ قَرَأَ الْعَشْرَ آيَاتٍ مِنْ آخِرِ سُورَةِ آلِ عِمْرَانَ، ثُمَّ قَامَ إِلَى شَنٍّ(٣) مُعَلَّقَةٍ فَتَوَضَّأَ مِنْهَا، فَأَحْسَنَ وُضُوءَهُ، ثُمَّ قَامَ يُصَلِّي، قَالَ عَبْدُاللهِ بْنُ عَبَّاسٍ: فَقُمْتُ فَصَنَعْتُ مِثْلَ مَا صَنَعَ، ثُمَّ ذَهَبْتُ فَقُمْتُ إِلَى جَنْبِهِ، فَوَضَعَ رَسُولُ اللهِ ﷺ يَدَهُ الْيُمْنَى عَلَى رَأْسِي، وَأَخَذَ أُذُنِي الْيُمْنَى يَفْتِلُهَا، فَصَلَّى رَكْعَتَيْنِ، ثُمَّ رَكْعَتَيْنِ، ثُمَّ رَكْعَتَيْنِ، ثُمَّ رَكْعَتَيْنِ، ثُمَّ رَكْعَتَيْنِ(٤)، ثُمَّ أَوْتَرَ، ثُمَّ اضْطَجَعَ حَتَّى جَاءَهُ الْمُؤَذِّنُ فَصَلَّى رَكْعَتَيْنِ خَفِيفَتَيْنِ، ثُمَّ خَرَجَ إِلَى الصَّلَاةِ. [خ: ١٨٣، م: ٧٦٣، تحفة ٦٣٦٢]

---

(١) قلت: قال شيخنا: «شاذ والمحفوظ: إحدى عشرة ركعة» وفصل ذلك في تمام المنة (ص٢٥٠) حيث جعل رواية: «ثلاث عشرة» خطأ من هشام. قلت: والصواب ثبوتها والجمع بين الروايتين ممكن كما ارتضاه شيخنا في عدد من مصنفاته ولا شك أنه أولى من تخطئة الثقة وخصوصاً أن هذه اللفظة وردت في طرق أخرى من حديث ابن عباس وغيره.

(٢) زيادة من مراد.

(٣) القربة.

(٤) كذا في الأصول ووقع في المطبوع: «ثُمَّ رَكْعَتَيْنِ» وهو الموافق لما في الصحيحين.

١٨٢ ـ بَابُ مَا جَاءَ فِي أَيِّ سَاعَاتِ اللَّيْلِ أَفْضَلُ

١٣٦٤ ـ حَدَّثَنَا أَبُو بَكْرِ بْنُ أَبِي شَيْبَةَ وَمُحَمَّدُ بْنُ بَشَّارٍ وَمُحَمَّدُ بْنُ الْوَلِيدِ قَالُوا: حَدَّثَنَا مُحَمَّدُ بْنُ جَعْفَرٍ، حَدَّثَنَا شُعْبَةُ، عَنْ يَعْلَى بْنِ عَطَاءٍ، عَنْ يَزِيدَ بْنِ طَلْقٍ، عَنْ عَبْدِالرَّحْمَنِ بْنِ الْبَيْلَمَانِيِّ عَنْ عَمْرِو بْنِ عَبَسَةَ قَالَ: أَتَيْتُ رَسُولَ اللهِ ﷺ فَقُلْتُ: يَا رَسُولَ اللهِ مَنْ أَسْلَمَ مَعَكَ؟ قَالَ: حُرٌّ وَعَبْدٌ، قُلْتُ: هَلْ مِنْ سَاعَةٍ أَقْرَبُ إِلَى اللهِ مِنْ أُخْرَى؟ قَالَ: نَعَمْ جَوْفُ اللَّيْلِ **الأَوْسَطُ**. [ن: ٥٧٢، ت: ٣٥٧٩، تحفة ١٠٧٦٢]

١٣٦٥ ـ حَدَّثَنَا أَبُو بَكْرِ بْنُ أَبِي شَيْبَةَ، حَدَّثَنَا عُبَيْدُاللهِ، عَنْ إِسْرَائِيلَ، عَنْ أَبِي إِسْحَاقَ، عَنِ الأَسْوَدِ عَنْ عَائِشَةَ قَالَتْ: كَانَ رَسُولُ اللهِ ﷺ يَنَامُ أَوَّلَ اللَّيْلِ، وَيُحْيِي آخِرَهُ. [خ: ١١٤٦، م: ٧٣٩، تحفة ١٦٠١٧]

١٣٦٦ ـ **حَدَّثَنَا** أَبُو مَرْوَانَ مُحَمَّدُ بْنُ عُثْمَانَ الْعُثْمَانِيُّ وَيَعْقُوبُ بْنُ حُمَيْدِ بْنِ كَاسِبٍ، قَالَا: حَدَّثَنَا إِبْرَاهِيمُ بْنُ سَعْدٍ، عَنِ ابْنِ شِهَابٍ، عَنْ أَبِي سَلَمَةَ وَأَبِي عَبْدِاللهِ الأَغَرِّ عَنْ أَبِي هُرَيْرَةَ أَنَّ رَسُولَ اللهِ ﷺ قَالَ: يَنْزِلُ رَبُّنَا تَبَارَكَ وَتَعَالَى حِينَ يَبْقَى ثُلُثُ اللَّيْلِ الآخِرُ كُلَّ لَيْلَةٍ، فَيَقُولُ: مَنْ يَسْأَلُنِي فَأُعْطِيَهُ، مَنْ يَدْعُونِي فَأَسْتَجِيبَ لَهُ، مَنْ يَسْتَغْفِرُنِي فَأَغْفِرَ لَهُ، حَتَّى يَطْلُعَ الْفَجْرُ، فَلِذَلِكَ كَانُوا يَسْتَحِبُّونَ صَلَاةَ آخِرِ اللَّيْلِ عَلَى أَوَّلِهِ. [خ: ١١٤٥، م: ٧٥٨، تحفة ١٥١٢٩]

١٣٦٧ ـ حَدَّثَنَا أَبُو بَكْرٍ [بْنُ أَبِي شَيْبَةَ][1]، حَدَّثَنَا مُحَمَّدُ بْنُ مُصْعَبٍ، عَنِ الأَوْزَاعِيِّ، عَنْ يَحْيَى بْنِ أَبِي كَثِيرٍ، عَنْ هِلَالِ بْنِ أَبِي مَيْمُونَةَ، عَنْ عَطَاءِ بْنِ يَسَارٍ عَنْ رِفَاعَةَ الْجُهَنِيِّ قَالَ: قَالَ رَسُولُ اللهِ ﷺ: إِنَّ اللهَ يُمْهِلُ حَتَّى إِذَا ذَهَبَ مِنَ اللَّيْلِ نِصْفُهُ أَوْ ثُلُثَاهُ، قَالَ: لَا يَسْأَلَنَّ عِبَادِي غَيْرِي؛ مَنْ يَدْعُنِي[2] أَسْتَجِبْ لَهُ، مَنْ يَسْأَلْنِي أُعْطِهِ، مَنْ يَسْتَغْفِرْنِي أَغْفِرْ لَهُ، حَتَّى يَطْلُعَ الْفَجْرُ. [تحفة ٣٦١١]

١٨٣ ـ بَابُ مَا جَاءَ فِيمَا يُرْجَى أَنْ يَكْفِيَ مِنْ قِيَامِ اللَّيْلِ

١٣٦٨ ـ حَدَّثَنَا مُحَمَّدُ بْنُ عَبْدِاللهِ بْنِ نُمَيْرٍ، حَدَّثَنَا حَفْصُ بْنُ غِيَاثٍ وَأَسْبَاطُ بْنُ مُحَمَّدٍ، قَالَا: حَدَّثَنَا الأَعْمَشُ، عَنْ إِبْرَاهِيمَ، عَنْ عَبْدِالرَّحْمَنِ بْنِ يَزِيدَ، عَنْ عَلْقَمَةَ عَنْ أَبِي مَسْعُودٍ قَالَ: قَالَ رَسُولُ اللهِ ﷺ: الآيَتَانِ مِنْ آخِرِ سُورَةِ الْبَقَرَةِ مَنْ قَرَأَهُمَا فِي لَيْلَةٍ كَفَتَاهُ. قَالَ حَفْصٌ فِي حَدِيثِهِ: قَالَ عَبْدُالرَّحْمَنِ: فَلَقِيتُ أَبَا مَسْعُودٍ وَهُوَ يَطُوفُ فَحَدَّثَنِي بِهِ. [خ: ٤٠٠٨، م: ٨٠٧، تحفة ١٠٠٠٠]

١٣٦٩ ـ حَدَّثَنَا عُثْمَانُ بْنُ أَبِي شَيْبَةَ، حَدَّثَنَا جَرِيرٌ، عَنْ مَنْصُورٍ، عَنْ إِبْرَاهِيمَ، عَنْ عَبْدِالرَّحْمَنِ بْنِ يَزِيدَ عَنْ أَبِي مَسْعُودٍ أَنَّ رَسُولَ اللهِ ﷺ قَالَ: مَنْ قَرَأَ الآيَتَيْنِ مِنْ آخِرِ سُورَةِ الْبَقَرَةِ فِي لَيْلَةٍ كَفَتَاهُ. [خ: ٤٠٠٨، م: ٨٠٨، تحفة ٩٩٩٩]

١٨٤ ـ بَابُ مَا جَاءَ فِي الْمُصَلِّي إِذَا نَعَسَ

١٣٧٠ ـ **حَدَّثَنَا** أَبُو بَكْرِ بْنُ أَبِي شَيْبَةَ، حَدَّثَنَا عَبْدُاللهِ بْنُ نُمَيْرٍ **ح** وحَدَّثَنَا أَبُو مَرْوَانَ مُحَمَّدُ بْنُ عُثْمَانَ الْعُثْمَانِيُّ، حَدَّثَنَا عَبْدُالْعَزِيزِ بْنُ أَبِي حَازِمٍ جَمِيعًا، عَنْ هِشَامِ بْنِ عُرْوَةَ، عَنْ أَبِيهِ عَنْ عَائِشَةَ قَالَتْ: قَالَ النَّبِيُّ ﷺ: إِذَا نَعَسَ أَحَدُكُمْ فَلْيَرْقُدْ حَتَّى يَذْهَبَ عَنْهُ النَّوْمُ، فَإِنَّهُ لَا يَدْرِي إِذَا صَلَّى وَهُوَ نَاعِسٌ لَعَلَّهُ يَذْهَبُ فَيَسْتَغْفِرُ[3] فَيَسُبَّ نَفْسَهُ. [خ: ٢١٢، م: ٧٨٦، تحفة ١٦٩٨٣]

---

(١) زيادة من مراد وباريس.

(٢) في التيمورية: «يدعوني» ثم كتب الناسخ في الهامش: «صوابه: يدعني».

(٣) في طبعة الرسالة: «ليستغفر».

١٣٧١ ـ **حَدَّثَنَا** عِمْرَانُ بْنُ مُوسَى اللَّيْثِيُّ، حَدَّثَنَا عَبْدُالْوَارِثِ بْنُ سَعِيدٍ، عَنْ عَبْدِالْعَزِيزِ بْنِ صُهَيْبٍ عَنْ أَنَسِ بْنِ مَالِكٍ أَنَّ رَسُولَ اللهِ ﷺ دَخَلَ الْمَسْجِدَ فَرَأَى حَبْلًا مَمْدُودًا بَيْنَ سَارِيَتَيْنِ، فَقَالَ: مَا هَذَا الْحَبْلُ؟ قَالُوا: لِزَيْنَبَ تُصَلِّي فِيهِ، فَإِذَا فَتَرَتْ تَعَلَّقَتْ بِهِ، فَقَالَ: حُلُّوهُ، حُلُّوهُ، لِيُصَلِّ أَحَدُكُمْ نَشَاطَهُ، فَإِذَا فَتَرَ فَلْيَقْعُدْ. [خ: ١١٥٠، م: ٧٨٤، تحفة ١٠٣٣]

١٣٧٢ ـ **حَدَّثَنَا** يَعْقُوبُ بْنُ حُمَيْدِ بْنِ كَاسِبٍ، حَدَّثَنَا حَاتِمُ بْنُ إِسْمَاعِيلَ، عَنْ أَبِي بَكْرِ بْنِ يَحْيَى بْنِ النَّضْرِ، عَنْ أَبِيهِ عَنْ أَبِي هُرَيْرَةَ أَنَّ النَّبِيَّ ﷺ قَالَ: إِذَا قَامَ أَحَدُكُمْ مِنَ اللَّيْلِ فَاسْتَعْجَمَ[1] الْقُرْآنُ عَلَى لِسَانِهِ فَلَمْ يَدْرِ مَا يَقُولُ اضْطَجَعَ. [م: ٧٨٧، تحفة ١٤٨١٥]

١٨٥ ـ بَابُ مَا جَاءَ فِي الصَّلَاةِ بَيْنَ الْمَغْرِبِ وَالْعِشَاءِ

١٣٧٣ ـ **حَدَّثَنَا** أَحْمَدُ بْنُ مَنِيعٍ، حَدَّثَنَا يَعْقُوبُ بْنُ الْوَلِيدِ الْمَدِينِيُّ، عَنْ هِشَامِ بْنِ عُرْوَةَ، عَنْ أَبِيهِ عَنْ عَائِشَةَ قَالَتْ: قَالَ رَسُولُ اللهِ ﷺ: مَنْ صَلَّى بَيْنَ الْمَغْرِبِ وَالْعِشَاءِ عِشْرِينَ رَكْعَةً بَنَى اللهُ لَهُ بَيْتًا فِي الْجَنَّةِ. [ت: ٤٣٥، تحفة ١٧٣٣٦]

١٣٧٤ ـ **حَدَّثَنَا** عَلِيُّ بْنُ مُحَمَّدٍ وَأَبُو عُمَرَ حَفْصُ بْنُ عُمَرَ، قَالَا: حَدَّثَنَا زَيْدُ بْنُ الْحُبَابِ، قَالَ: حَدَّثَنِي عُمَرُ بْنُ أَبِي خَثْعَمٍ الْيَمَامِيُّ، عَنْ يَحْيَى بْنِ أَبِي كَثِيرٍ، عَنْ أَبِي سَلَمَةَ عَنْ أَبِي هُرَيْرَةَ قَالَ: قَالَ رَسُولُ اللهِ ﷺ: مَنْ صَلَّى سِتَّ رَكَعَاتٍ بَعْدَ الْمَغْرِبِ لَمْ يَتَكَلَّمْ بَيْنَهُنَّ بِسُوءٍ عُدِلَتْ[2] لَهُ عِبَادَةَ اثْنَتَيْ عَشْرَةَ سَنَةً. [ت: ٤٣٥، تحفة ١٥٤١٢]

١٨٦ ـ بَابُ مَا جَاءَ فِي التَّطَوُّعِ فِي الْبَيْتِ

١٣٧٥ ـ **حَدَّثَنَا** أَبُو بَكْرِ بْنُ أَبِي شَيْبَةَ، حَدَّثَنَا أَبُو الأَحْوَصِ، عَنْ طَارِقٍ، عَنْ عَاصِمِ بْنِ عَمْرٍو قَالَ: خَرَجَ نَفَرٌ مِنْ أَهْلِ الْعِرَاقِ إِلَى عُمَرَ، فَلَمَّا قَدِمُوا عَلَيْهِ قَالَ لَهُمْ: مِمَّنْ أَنْتُمْ؟ قَالُوا: مِنْ أَهْلِ الْعِرَاقِ، قَالَ: فَبِإِذْنٍ جِئْتُمْ، قَالُوا: نَعَمْ، قَالَ: فَسَأَلُوهُ عَنْ صَلَاةِ الرَّجُلِ فِي بَيْتِهِ. فَقَالَ عُمَرُ: سَأَلْتُ رَسُولَ اللهِ ﷺ فَقَالَ: أَمَّا صَلَاةُ الرَّجُلِ فِي بَيْتِهِ فَنُورٌ، فَنَوِّرُوا بُيُوتَكُمْ. [تحفة ١٠٤٧٦]

١٣٧٥ (م) ـ **حَدَّثَنَا** مُحَمَّدُ بْنُ أَبِي الْحُسَيْنِ، قَالَ: حَدَّثَنَا عَبْدُاللهِ بْنُ جَعْفَرٍ قَالَ: حَدَّثَنَا عُبَيْدُاللهِ بْنُ عَمْرٍو، عَنْ زَيْدِ بْنِ أَبِي أُنَيْسَةَ، عَنْ أَبِي إِسْحَاقَ، عَنْ عَاصِمِ بْنِ عَمْرٍو، عَنْ عُمَيْرٍ مَوْلَى عُمَرَ بْنِ الْخَطَّابِ، عَنْ عُمَرَ بْنِ الْخَطَّابِ، عَنِ النَّبِيِّ ﷺ نَحْوَهُ. [تحفة ١٠٦٢١]

١٣٧٦ ـ **حَدَّثَنَا** مُحَمَّدُ بْنُ بَشَّارٍ وَمُحَمَّدُ بْنُ يَحْيَى، قَالَا: حَدَّثَنَا عَبْدُالرَّحْمَنِ بْنُ مَهْدِيٍّ، قَالَ: حَدَّثَنَا سُفْيَانُ، عَنِ الأَعْمَشِ، عَنْ أَبِي سُفْيَانَ، عَنْ جَابِرِ بْنِ عَبْدِاللهِ عَنْ أَبِي سَعِيدٍ الْخُدْرِيِّ، عَنِ النَّبِيِّ ﷺ قَالَ: إِذَا قَضَى أَحَدُكُمْ صَلَاتَهُ فَلْيَجْعَلْ لِبَيْتِهِ مِنْهَا نَصِيبًا، فَإِنَّ اللهَ جَاعِلٌ فِي بَيْتِهِ مِنْ صَلَاتِهِ خَيْرًا. [تحفة ٣٩٨٥]

١٣٧٧ ـ **حَدَّثَنَا** زَيْدُ بْنُ أَخْزَمَ وَعَبْدُالرَّحْمَنِ بْنُ عُمَرَ، قَالَا: حَدَّثَنَا يَحْيَى بْنُ سَعِيدٍ، عَنْ عُبَيْدِاللهِ بْنِ عُمَرَ، عَنْ نَافِعٍ عَنِ ابْنِ عُمَرَ قَالَ: قَالَ رَسُولُ اللهِ ﷺ: لَا تَتَّخِذُوا بُيُوتَكُمْ قُبُورًا. [خ: ٤٣٢، م: ٧٧٧، تحفة ٨١٤٢]

١٣٧٨ ـ **حَدَّثَنَا** أَبُو بِشْرٍ بَكْرُ بْنُ خَلَفٍ، قَالَ: حَدَّثَنَا عَبْدُالرَّحْمَنِ بْنُ مَهْدِيٍّ، عَنْ مُعَاوِيَةَ بْنِ صَالِحٍ، عَنِ

---

(١) ثقل من شدة النعاس.

(٢) في المحمودية: «عدلن».

الْعَلَاءِ بْنِ الْحَارِثِ، عَنْ حَرَامِ بْنِ مُعَاوِيَةَ[1] عَنْ عَمِّهِ عَبْدِاللهِ بْنِ سَعْدٍ قَالَ: سَأَلْتُ رَسُولَ اللهِ ﷺ: أَيُّمَا أَفْضَلُ الصَّلَاةُ فِي بَيْتِي أَوِ الصَّلَاةُ فِي الْمَسْجِدِ؟ قَالَ: أَلَا تَرَى إِلَى بَيْتِي مَا أَقْرَبَهُ مِنَ الْمَسْجِدِ فَلأَنْ أُصَلِّيَ فِي بَيْتِي أَحَبُّ إِلَيَّ مِنْ أَنْ أُصَلِّيَ فِي الْمَسْجِدِ إِلَّا أَنْ تَكُونَ صَلَاةً مَكْتُوبَةً. [تحفة ٥٣٢٧]

١٨٧ ـ بَابُ مَا جَاءَ فِي صَلَاةِ الضُّحَى

١٣٧٩ ـ حَدَّثَنَا أَبُو بَكْرِ بْنُ أَبِي شَيْبَةَ، حَدَّثَنَا سُفْيَانُ بْنُ عُيَيْنَةَ، عَنْ يَزِيدَ بْنِ أَبِي زِيَادٍ، عَنْ عَبْدِاللهِ بْنِ الْحَارِثِ قَالَ: سَأَلْتُ فِي زَمَنِ عُثْمَانَ بْنِ عَفَّانَ وَالنَّاسُ مُتَوَافِرُونَ أَوْ مُتَوَافُونَ عَنْ صَلَاةِ الضُّحَى فَلَمْ أَجِدْ أَحَدًا يُخْبِرُنِي أَنَّهُ صَلَّاهَا يَعْنِي النَّبِيَّ ﷺ، غَيْرَ أُمِّ هَانِئٍ، فَأَخْبَرَتْنِي أَنَّهُ صَلَّاهَا ثَمَانَ رَكَعَاتٍ. [خ: ٢٨٠، م: ٣٣٦، تحفة ١٨٠٠٣]

١٣٨٠ ـ حَدَّثَنَا مُحَمَّدُ بْنُ عَبْدِاللهِ بْنِ نُمَيْرٍ وَأَبُو كُرَيْبٍ، قَالَا: حَدَّثَنَا يُونُسُ بْنُ بُكَيْرٍ، قَالَ: حَدَّثَنَا مُحَمَّدُ بْنُ إِسْحَاقَ، عَنْ مُوسَى بْنِ أَنَسٍ، عَنْ ثُمَامَةَ بْنِ أَنَسٍ عَنْ أَنَسِ بْنِ مَالِكٍ قَالَ: سَمِعْتُ رَسُولَ اللهِ ﷺ يَقُولُ: مَنْ صَلَّى الضُّحَى ثِنْتَيْ عَشْرَةَ رَكْعَةً بَنَى اللهُ لَهُ قَصْرًا مِنْ ذَهَبٍ فِي الْجَنَّةِ. [ت: ٤٧٣، تحفة ٥٠٥]

١٣٨١ ـ حَدَّثَنَا أَبُو بَكْرِ بْنُ أَبِي شَيْبَةَ، حَدَّثَنَا شَبَابَةُ، حَدَّثَنَا شُعْبَةُ، عَنْ يَزِيدَ الرِّشْكِ، عَنْ مُعَاذَةَ الْعَدَوِيَّةِ، قَالَتْ: سَأَلْتُ عَائِشَةَ أَكَانَ النَّبِيُّ ﷺ يُصَلِّي الضُّحَى؟ قَالَتْ: نَعَمْ، أَرْبَعًا، وَيَزِيدُ مَا شَاءَ اللهُ. [م: ٧١٩، تحفة ١٧٩٦٧]

١٣٨٢ ـ حَدَّثَنَا أَبُو بَكْرِ بْنُ أَبِي شَيْبَةَ، حَدَّثَنَا وَكِيعٌ، عَنِ النَّهَّاسِ بْنِ قَهْمٍ، عَنْ شَدَّادٍ أَبِي عَمَّارٍ عَنْ أَبِي هُرَيْرَةَ قَالَ: قَالَ رَسُولُ اللهِ ﷺ: مَنْ حَافَظَ عَلَى شُفْعَةِ الضُّحَى غُفِرَتْ لَهُ ذُنُوبُهُ وَإِنْ كَانَتْ مِثْلَ زَبَدِ الْبَحْرِ. [ت: ٤٧٦، تحفة ١٣٤٩١]

١٨٨ ـ بَابُ مَا جَاءَ فِي صَلَاةِ الِاسْتِخَارَةِ

١٣٨٣ ـ حَدَّثَنَا أَحْمَدُ بْنُ يُوسُفَ السُّلَمِيُّ، حَدَّثَنَا خَالِدُ بْنُ مَخْلَدٍ، قَالَ: حَدَّثَنِي عَبْدُالرَّحْمَنِ بْنُ أَبِي الْمَوَالِي قَالَ: سَمِعْتُ مُحَمَّدَ بْنَ الْمُنْكَدِرِ يُحَدِّثُ عَنْ جَابِرِ بْنِ عَبْدِاللَّه قَالَ: كَانَ رَسُولُ اللهِ ﷺ يُعَلِّمُنَا الِاسْتِخَارَةَ كَمَا يُعَلِّمُنَا السُّورَةَ مِنَ الْقُرْآنِ، يَقُولُ: إِذَا هَمَّ أَحَدُكُمْ بِالأَمْرِ فَلْيَرْكَعْ رَكْعَتَيْنِ مِنْ غَيْرِ الْفَرِيضَةِ، ثُمَّ لِيَقُلِ اللهُمَّ إِنِّي أَسْتَخِيرُكَ بِعِلْمِكَ وَأَسْتَقْدِرُكَ بِقُدْرَتِكَ، وَأَسْأَلُكَ مِنْ فَضْلِكَ الْعَظِيمِ، فَإِنَّكَ تَقْدِرُ وَلَا أَقْدِرُ، وَتَعْلَمُ وَلَا أَعْلَمُ، وَأَنْتَ عَلَّامُ الْغُيُوبِ، اللهُمَّ إِنْ كُنْتَ تَعْلَمُ هَذَا الأَمْرَ فَيُسَمِّيهِ مَا كَانَ مِنْ شَيْءٍ خَيْرًا لِي فِي دِينِي وَمَعَاشِي وَعَاقِبَةِ أَمْرِي أَوْ خَيْرًا لِي فِي عَاجِلِ أَمْرِي وَآجِلِهِ فَاقْدُرْهُ لِي وَيَسِّرْهُ لِي وَبَارِكْ لِي فِيهِ، وَإِنْ كُنْتَ تَعْلَمُ يَقُولُ مِثْلَ مَا قَالَ فِي الْمَرَّةِ الأُولَى وَإِنْ كَانَ شَرًّا لِي فَاصْرِفْهُ عَنِّي وَاصْرِفْنِي عَنْهُ وَاقْدُرْ لِيَ الْخَيْرَ حَيْثُمَا كَانَ ثُمَّ رَضِّنِي بِهِ. [خ: ١١٦٢، تحفة ٣٠٥٥]

١٨٩ ـ بَابُ مَا جَاءَ فِي صَلَاةِ الْحَاجَةِ

١٣٨٤ ـ حَدَّثَنَا سُوَيْدُ بْنُ سَعِيدٍ، حَدَّثَنَا أَبُو عَاصِمٍ الْعَبَّادَانِيُّ، عَنْ فَائِدِ بْنِ عَبْدِالرَّحْمَنِ عَنْ عَبْدِاللهِ بْنِ أَبِي أَوْفَى الأَسْلَمِيِّ قَالَ: خَرَجَ عَلَيْنَا رَسُولُ اللهِ ﷺ فَقَالَ: مَنْ كَانَتْ لَهُ حَاجَةٌ إِلَى اللهِ أَوْ إِلَى أَحَدٍ مِنْ خَلْقِهِ

---

(١) كذا في الأصول وفي المطبوع: «بن حكيم» قال الحافظ في التقريب: «حرام بن حكيم. . . . وهو حرام بن معاوية كان معاوية ابن صالح يقوله على الوجهين ووهم من جعلهما اثنين».

فَلْيَتَوَضَّأْ وَلْيُصَلِّ رَكْعَتَيْنِ ثُمَّ يَقُولُ[١] لَا إِلَهَ إِلَّا اللهُ الْحَلِيمُ الْكَرِيمُ، سُبْحَانَ اللهِ رَبِّ الْعَرْشِ الْعَظِيمِ، الْحَمْدُ لِلَّهِ رَبِّ الْعَالَمِينَ، اللهُمَّ إِنِّي أَسْأَلُكَ مُوجِبَاتِ رَحْمَتِكَ، وَعَزَائِمَ مَغْفِرَتِكَ، وَالْغَنِيمَةَ مِنْ كُلِّ بِرٍّ، وَالسَّلَامَةَ مِنْ كُلِّ إِثْمٍ، أَسْأَلُكَ أَلَّا تَدَعَ لِي ذَنْبًا إِلَّا غَفَرْتَهُ، وَلَا هَمًّا إِلَّا فَرَّجْتَهُ، وَلَا حَاجَةً هِيَ لَكَ رِضًا إِلَّا قَضَيْتَهَا لِي، ثُمَّ لِيَسْأَلَ[٢] مِنْ أَمْرِ الدُّنْيَا وَالآخِرَةِ مَا شَاءَ؛ فَإِنَّهُ يُقَدَّرُ. [ت: ٤٧٩، تحفة ٥١٧٨]

١٣٨٥ ـ حَدَّثَنَا أَحْمَدُ بْنُ مَنْصُورِ بْنِ سَيَّارٍ، حَدَّثَنَا عُثْمَانُ بْنُ عُمَرَ، حَدَّثَنَا شُعْبَةُ، عَنْ أَبِي جَعْفَرٍ الْمَدَنِيِّ، عَنْ عُمَارَةَ بْنِ خُزَيْمَةَ بْنِ ثَابِتٍ عَنْ عُثْمَانَ بْنِ حُنَيْفٍ أَنَّ رَجُلًا ضَرِيرَ الْبَصَرِ أَتَى النَّبِيَّ ﷺ فَقَالَ: ادْعُ اللهَ لِي أَنْ يُعَافِيَنِي، فَقَالَ: إِنْ شِئْتَ أَخَّرْتُ لَكَ وَهُوَ خَيْرٌ، وَإِنْ شِئْتَ دَعَوْتُ، فَقَالَ: ادْعُهْ، فَأَمَرَهُ أَنْ يَتَوَضَّأَ فَيُحْسِنَ وُضُوءَهُ وَيُصَلِّيَ رَكْعَتَيْنِ وَيَدْعُوَ بِهَذَا الدُّعَاءِ؛ اللهُمَّ إِنِّي أَسْأَلُكَ وَأَتَوَجَّهُ إِلَيْكَ بِمُحَمَّدٍ نَبِيِّ الرَّحْمَةِ، يَا مُحَمَّدُ إِنِّي قَدْ تَوَجَّهْتُ بِكَ إِلَى رَبِّي فِي حَاجَتِي هَذِهِ لِتُقْضَى، اللهُمَّ شَفِّعْهُ فِيَّ[٣] [ت: ٣٥٧٨، تحفة ٩٧٦٠]

١٩٠ ـ بَابُ مَا جَاءَ فِي صَلَاةِ التَّسْبِيحِ

١٣٨٦ ـ حَدَّثَنَا مُوسَى بْنُ عَبْدِالرَّحْمَنِ أَبُو عِيسَى الْمَسْرُوقِيُّ، حَدَّثَنَا زَيْدُ بْنُ الْحُبَابِ، حَدَّثَنَا مُوسَى بْنُ عُبَيْدَةَ، حَدَّثَنِي سَعِيدُ بْنُ أَبِي سَعِيدٍ مَوْلَى أَبِي بَكْرِ بْنِ عَمْرِو بْنِ حَزْمٍ عَنْ أَبِي رَافِعٍ قَالَ: قَالَ رَسُولُ اللهِ ﷺ لِلْعَبَّاسِ: يَا عَمِّ أَلَا أَحْبُوكَ أَلَا أَنْفَعُكَ أَلَا أَصِلُكَ؟ قَالَ: بَلَى يَا رَسُولَ اللهِ، قَالَ: تُصَلِّي[٤] أَرْبَعَ رَكَعَاتٍ، تَقْرَأُ فِي كُلِّ رَكْعَةٍ بِفَاتِحَةِ الْكِتَابِ وَسُورَةٍ، فَإِذَا انْقَضَتِ الْقِرَاءَةُ، فَقُلْ: سُبْحَانَ اللهِ وَالْحَمْدُ لِلَّهِ وَلَا إِلَهَ إِلَّا اللهُ وَاللهُ أَكْبَرُ خَمْسَ عَشْرَةَ مَرَّةً قَبْلَ أَنْ تَرْكَعَ، ثُمَّ ارْكَعْ فَقُلْهَا عَشْرًا، ثُمَّ ارْفَعْ رَأْسَكَ فَقُلْهَا عَشْرًا، ثُمَّ اسْجُدْ فَقُلْهَا عَشْرًا، ثُمَّ ارْفَعْ رَأْسَكَ فَقُلْهَا عَشْرًا، ثُمَّ اسْجُدْ فَقُلْهَا عَشْرًا، ثُمَّ ارْفَعْ رَأْسَكَ فَقُلْهَا عَشْرًا، ثُمَّ ارْفَعْ رَأْسَكَ فَقُلْهَا عَشْرًا قَبْلَ أَنْ تَقُومَ، فَتِلْكَ خَمْسٌ وَسَبْعُونَ فِي كُلِّ رَكْعَةٍ، وَهِيَ ثَلَاثُ مِئَةٍ فِي أَرْبَعِ رَكَعَاتٍ، فَلَوْ كَانَتْ ذُنُوبُكَ مِثْلَ رَمْلِ عَالِجٍ غَفَرَهَا اللهُ لَكَ، قَالَ: يَا رَسُولَ اللهِ وَمَنْ لَمْ يَسْتَطِعْ يَقُولُهَا فِي يَوْمٍ قَالَ: قُلْهَا فِي جُمُعَةٍ، فَإِنْ لَمْ تَسْتَطِعْ فَقُلْهَا فِي شَهْرٍ، حَتَّى قَالَ: فَقُلْهَا فِي سَنَةٍ. [ت: ٤٨٢، تحفة ١٢٠١٥]

١٣٨٧ ـ حَدَّثَنَا عَبْدُالرَّحْمَنِ بْنُ بِشْرِ بْنِ الْحَكَمِ النَّيْسَابُورِيُّ، حَدَّثَنَا مُوسَى بْنُ عَبْدِالْعَزِيزِ، حَدَّثَنِي الْحَكَمُ بْنُ أَبَانٍ، عَنْ عِكْرِمَةَ عَنِ ابْنِ عَبَّاسٍ قَالَ: قَالَ رَسُولُ اللهِ ﷺ لِلْعَبَّاسِ بْنِ عَبْدِالْمُطَّلِبِ: يَا عَبَّاسُ يَا عَمَّاهُ أَلَا أُعْطِيكَ أَلَا أَمْنَحُكَ أَلَا أَحْبُوكَ أَلَا أَفْعَلُ لَكَ عَشْرَ خِصَالٍ، إِذَا أَنْتَ فَعَلْتَ ذَلِكَ غَفَرَ اللهُ لَكَ ذَنْبَكَ، أَوَّلَهُ وَآخِرَهُ، وَقَدِيمَهُ وَحَدِيثَهُ، وَخَطَأَهُ وَعَمْدَهُ، وَصَغِيرَهُ وَكَبِيرَهُ، وَسِرَّهُ وَعَلَانِيَتَهُ، عَشْرُ خِصَالٍ [أَنْ][٥] تُصَلِّيَ أَرْبَعَ رَكَعَاتٍ، تَقْرَأُ فِي كُلِّ رَكْعَةٍ بِفَاتِحَةِ الْكِتَابِ وَسُورَةٍ، فَإِذَا فَرَغْتَ مِنَ الْقِرَاءَةِ فِي أَوَّلِ رَكْعَةٍ قُلْتَ وَأَنْتَ قَائِمٌ: سُبْحَانَ اللهِ وَالْحَمْدُ لِلَّهِ وَلَا إِلَهَ إِلَّا اللهُ وَاللهُ أَكْبَرُ خَمْسَ عَشْرَةَ مَرَّةً، ثُمَّ تَرْكَعُ، فَتَقُولُ وَأَنْتَ رَاكِعٌ عَشْرًا، ثُمَّ تَرْفَعُ رَأْسَكَ مِنَ الرُّكُوعِ فَتَقُولُهَا عَشْرًا، ثُمَّ تَهْوِي سَاجِدًا فَتَقُولُهَا[٦] وَأَنْتَ سَاجِدٌ عَشْرًا، ثُمَّ تَرْفَعُ رَأْسَكَ مِنَ السُّجُودِ فَتَقُولُهَا عَشْرًا، ثُمَّ تَسْجُدُ فَتَقُولُهَا عَشْرًا، ثُمَّ تَرْفَعُ رَأْسَكَ مِنَ السُّجُودِ

---

(١) في باريس: «ليقل».
(٢) في عارف والأزهرية: «يسأل» وزاد في المطبوع: «الله».
(٣) زاد في المطبوع: «قَالَ أَبُو إِسْحَاقَ هَذَا حَدِيثٌ صَحِيحٌ».
(٤) في مراد: «فصل».
(٥) زيادة من مراد وباريس.
(٦) في التيمورية: «فتقول».

فَتَقُولُهَا عَشْرًا فَذَلِكَ خَمْسَةٌ وَسَبْعُونَ فِي كُلِّ رَكْعَةٍ، تَفْعَلُ فِي أَرْبَعِ رَكَعَاتٍ، إِنِ اسْتَطَعْتَ أَنْ تُصَلِّيَهَا فِي كُلِّ يَوْمٍ مَرَّةً فَافْعَلْ، فَإِنْ لَمْ تَسْتَطِعْ فَفِي كُلِّ جُمُعَةٍ مَرَّةً، فَإِنْ لَمْ تَفْعَلْ فَفِي كُلِّ شَهْرٍ مَرَّةً، فَإِنْ لَمْ تَفْعَلْ فَفِي عُمُرِكَ مَرَّةً. [د: ١٢٩٧، تحفة ٦٠٣٨]

١٩١ ـ بَابُ مَا جَاءَ فِي لَيْلَةِ النِّصْفِ مِنْ شَعْبَانَ

١٣٨٨ ـ حَدَّثَنَا الْحَسَنُ بْنُ عَلِيٍّ الْخَلَّالُ، حَدَّثَنَا عَبْدُالرَّزَّاقِ، أَنْبَأَنَا ابْنُ أَبِي سَبْرَةَ، عَنْ إِبْرَاهِيمَ بْنِ مُحَمَّدٍ، عَنْ مُعَاوِيَةَ بْنِ عَبْدِاللهِ بْنِ جَعْفَرٍ، عَنْ أَبِيهِ عَنْ عَلِيِّ بْنِ أَبِي طَالِبٍ قَالَ: قَالَ رَسُولُ اللهِ ﷺ: إِذَا كَانَ[1] لَيْلَةُ النِّصْفِ مِنْ شَعْبَانَ فَقُومُوا لَيْلَهَا وَصُومُوا نَهَارَهَا[2]، فَإِنَّ اللهَ يَنْزِلُ فِيهَا لِغُرُوبِ الشَّمْسِ إِلَى سَمَاءِ الدُّنْيَا فَيَقُولُ: أَلَا مِنْ مُسْتَغْفِرٍ لِي فَأَغْفِرَ لَهُ، أَلَا مُسْتَرْزِقٌ فَأَرْزُقَهُ، أَلَا مُبْتَلًى فَأُعَافِيَهُ، أَلَا كَذَا أَلَا كَذَا حَتَّى يَطْلُعَ الْفَجْرُ. [تحفة ١٠١٦٣]

١٣٨٩ ـ حَدَّثَنَا عَبْدَةُ بْنُ عَبْدِاللهِ الْخُزَاعِيُّ وَمُحَمَّدُ بْنُ عَبْدِالْمَلِكِ أَبُو بَكْرٍ، قَالَا: حَدَّثَنَا يَزِيدُ بْنُ هَارُونَ، أَنْبَأَنَا حَجَّاجٌ، عَنْ يَحْيَى بْنِ أَبِي كَثِيرٍ، عَنْ عُرْوَةَ عَنْ عَائِشَةَ قَالَتْ: فَقَدْتُ النَّبِيَّ ﷺ ذَاتَ لَيْلَةٍ، فَخَرَجْتُ أَطْلُبُهُ فَإِذَا هُوَ بِالْبَقِيعِ رَافِعٌ رَأْسَهُ إِلَى السَّمَاءِ، فَقَالَ: يَا عَائِشَةُ أَكُنْتِ تَخَافِينَ أَنْ يَحِيفَ[3] اللهُ عَلَيْكِ وَرَسُولُهُ، قَالَتْ: قَدْ قُلْتُ وَمَا بِي ذَلِكَ وَلَكِنِّي ظَنَنْتُ أَنَّكَ أَتَيْتَ بَعْضَ نِسَائِكَ، فَقَالَ: إِنَّ اللهَ تَعَالَى يَنْزِلُ لَيْلَةَ النِّصْفِ مِنْ شَعْبَانَ إِلَى السَّمَاءِ الدُّنْيَا فَيَغْفِرُ لأَكْثَرَ مِنْ عَدَدِ شَعَرِ غَنَمِ كَلْبٍ. [ن: ٢٠٣٧، ت: ٧٣٩، تحفة ١٧٣٥٠]

١٣٩٠ ـ حَدَّثَنَا رَاشِدُ بْنُ سَعِيدِ بْنِ رَاشِدٍ الرَّمْلِيُّ، قَالَ: حَدَّثَنَا الْوَلِيدُ، عَنِ ابْنِ لَهِيعَةَ، عَنِ الضَّحَّاكِ بْنِ أَيْمَنَ، عَنِ الضَّحَّاكِ بْنِ عَبْدِالرَّحْمَنِ بْنِ عَرْزَبٍ عَنْ أَبِي مُوسَى الأَشْعَرِيِّ، عَنْ رَسُولِ اللهِ ﷺ قَالَ: إِنَّ اللهَ لَيَطَّلِعُ فِي لَيْلَةِ النِّصْفِ مِنْ شَعْبَانَ فَيَغْفِرُ لِجَمِيعِ خَلْقِهِ إِلَّا لِمُشْرِكٍ أَوْ مُشَاحِنٍ. [تحفة ٩٠٠٦]

١٣٩٠ (م) ـ حَدَّثَنَا مُحَمَّدُ بْنُ إِسْحَاقَ، حَدَّثَنَا أَبُو الأَسْوَدِ النَّضْرُ بْنُ عَبْدِالْجَبَّارِ، قَالَ: حَدَّثَنَا ابْنُ لَهِيعَةَ، عَنِ الزُّبَيْرِ بْنِ سُلَيْمٍ، عَنِ الضَّحَّاكِ بْنِ عَبْدِالرَّحْمَنِ عَنْ أَبِيهِ قَالَ: سَمِعْتُ أَبَا مُوسَى، عَنِ النَّبِيِّ ﷺ نَحْوَهُ. [تحفة ٩٠١٥]

١٩٢ ـ بَابُ مَا جَاءَ فِي الصَّلَاةِ وَالسَّجْدَةِ عِنْدَ الشُّكْرِ

١٣٩١ ـ حَدَّثَنَا أَبُو بِشْرٍ بَكْرُ بْنُ خَلَفٍ، حَدَّثَنَا سَلَمَةُ بْنُ رَجَاءٍ حَدَّثَتْنِي شَعْثَاءُ عَنْ عَبْدِاللهِ بْنِ أَبِي أَوْفَى أَنَّ رَسُولَ اللهِ ﷺ صَلَّى يَوْمَ بُشْرَ بِرَأْسِ أَبِي جَهْلٍ رَكْعَتَيْنِ. [تحفة ٥١٨٦]

١٣٩٢ ـ حَدَّثَنَا يَحْيَى بْنُ عُثْمَانَ بْنِ صَالِحٍ الْمِصْرِيُّ، أَنْبَأَنَا أَبِي، أَنْبَأَنَا ابْنُ لَهِيعَةَ، عَنْ يَزِيدَ بْنِ أَبِي حَبِيبٍ، عَنْ عَمْرِو بْنِ الْوَلِيدِ بْنِ عَبْدَةَ السَّهْمِيِّ عَنْ أَنَسِ بْنِ مَالِكٍ أَنَّ النَّبِيَّ ﷺ بُشِّرَ بِحَاجَةٍ فَخَرَّ سَاجِدًا. [تحفة ١١٢٠]

١٣٩٣ ـ حَدَّثَنَا مُحَمَّدُ بْنُ يَحْيَى، حَدَّثَنَا عَبْدُالرَّزَّاقِ، عَنْ مَعْمَرٍ، عَنِ الزُّهْرِيِّ، عَنْ عَبْدِالرَّحْمَنِ بْنِ كَعْبِ بْنِ مَالِكٍ عَنْ أَبِيهِ قَالَ: لَمَّا تَابَ اللهُ عَلَيْهِ خَرَّ سَاجِدًا. [تحفة ١١١٥٥]

---

(١) في مراد: «كانت».
(٢) في التيمورية: «يومها».
(٣) الظلم.

١٣٩٤ ـ حَدَّثَنَا عَبْدَةُ بْنُ عَبْدِاللهِ الْخُزَاعِيُّ وَأَحْمَدُ بْنُ يُوسُفَ السُّلَمِيُّ، قَالَا: حَدَّثَنَا أَبُو عَاصِم، عَنْ بَكَّارِ بْنِ عَبْدِالْعَزِيزِ بْنِ عَبْدِاللهِ بْنِ أَبِي بَكْرَةَ، عَنْ أَبِيهِ عَنْ أَبِي بَكْرَةَ أَنَّ النَّبِيَّ ﷺ كَانَ إِذَا أَتَاهُ أَمْرٌ يَسُرُّهُ أَوْ بُشِّرَ[1] بِهِ خَرَّ سَاجِدًا شُكْرًا لِلَّهِ تَبَارَكَ وَتَعَالَى. [د: ٢٧٧٤، ت: ١٥٧٨، تحفة ١١٦٩٨]

١٩٣ ـ بَابُ [مَا جَاءَ][2] فِي [أَنَّ][3]الصَّلَاةَ كَفَّارَةٌ

١٣٩٥ ـ [4] حَدَّثَنَا أَبُو بَكْرِ بْنُ أَبِي شَيْبَةَ وَنَصْرُ بْنُ عَلِيٍّ، قَالَا: حَدَّثَنَا وَكِيعٌ، حَدَّثَنَا مِسْعَرٌ وَسُفْيَانُ، عَنْ عُثْمَانَ بْنِ الْمُغِيرَةِ الثَّقَفِيِّ، عَنْ عَلِيِّ بْنِ رَبِيعَةَ الْوَالِبِيِّ، عَنْ أَسْمَاءَ بْنِ الْحَكَمِ الْفَزَارِيِّ عَنْ عَلِيِّ بْنِ أَبِي طَالِبٍ قَالَ: كُنْتُ إِذَا سَمِعْتُ مِنْ رَسُولِ اللهِ ﷺ حَدِيثًا يَنْفَعُنِي اللهُ بِمَا شَاءَ مِنْهُ، وَإِذَا حَدَّثَنِي عَنْهُ غَيْرُهُ اسْتَحْلَفْتُهُ، فَإِذَا حَلَفَ صَدَّقْتُهُ، وَإِنَّ أَبَا بَكْرٍ، حَدَّثَنِي وَصَدَقَ أَبُو بَكْرٍ، قَالَ: قَالَ رَسُولُ اللهِ ﷺ: مَا مِنْ رَجُلٍ يُذْنِبُ ذَنْبًا فَيَتَوَضَّأُ فَيُحْسِنُ الْوُضُوءَ ثُمَّ يُصَلِّي رَكْعَتَيْنِ ـ وَقَالَ مِسْعَرٌ ـ: ثُمَّ يُصَلِّي وَيَسْتَغْفِرُ اللهَ إِلَّا غَفَرَ اللهُ لَهُ. [د: ١٥٢١، ت: ٤٠٦، تحفة ٦٦١٠]

١٣٩٦ ـ حَدَّثَنَا مُحَمَّدُ بْنُ رُمْحٍ، أَنْبَأَنَا اللَّيْثُ بْنُ سَعْدٍ، عَنْ أَبِي الزُّبَيْرِ، عَنْ سُفْيَانَ بْنِ عَبْدِاللهِ[5] أَظُنُّهُ عَنْ عَاصِمِ بْنِ سُفْيَانَ الثَّقَفِيِّ أَنَّهُمْ غَزَوْا غَزْوَةَ السَّلَاسِلِ[6]، فَفَاتَتْهُمُ الْغَزْوُ، فَرَابَطُوا، ثُمَّ رَجَعُوا إِلَى مُعَاوِيَةَ وَعِنْدَهُ أَبُو أَيُّوبَ وَعُقْبَةُ بْنُ عَامِرٍ، فَقَالَ عَاصِمٌ: يَا أَبَا أَيُّوبَ فَاتَنَا الْغَزْوُ الْعَامَ، وَقَدْ أُخْبِرْنَا أَنَّهُ مَنْ صَلَّى فِي الْمَسَاجِدِ الْأَرْبَعَةِ غُفِرَ[7] لَهُ ذَنْبُهُ، فَقَالَ: يَا ابْنَ أَخِي أَدُلُّكَ عَلَى أَيْسَرَ مِنْ ذَلِكَ؟ إِنِّي سَمِعْتُ رَسُولَ اللهِ ﷺ يَقُولُ: مَنْ تَوَضَّأَ كَمَا أُمِرَ، وَصَلَّى كَمَا أُمِرَ، غُفِرَ لَهُ مَا تَقَدَّمَ[8] مِنْ عَمَلٍ، أَكَذَلِكَ يَا عُقْبَةُ؟ قَالَ: نَعَمْ. [ن: ١٤٤، تحفة ٣٤٦٢]

١٣٩٧ ـ حَدَّثَنَا عَبْدُاللهِ بْنُ أَبِي زِيَادٍ، حَدَّثَنَا يَعْقُوبُ بْنُ إِبْرَاهِيمَ بْنِ سَعْدٍ، حَدَّثَنِي ابْنُ أَخِي ابْنِ شِهَابٍ، عَنْ عَمِّهِ، قَالَ: حَدَّثَنِي صَالِحُ بْنُ عَبْدِاللهِ بْنِ أَبِي فَرْوَةَ أَنَّ عَامِرَ بْنَ سَعْدٍ أَخْبَرَهُ قَالَ: سَمِعْتُ أَبَانَ بْنَ عُثْمَانَ يَقُولُ: قَالَ عُثْمَانُ: سَمِعْتُ رَسُولَ اللهِ ﷺ يَقُولُ: أَرَأَيْتَ لَوْ كَانَ بِفِنَاءِ أَحَدِكُمْ نَهْرٌ يَجْرِي يَغْتَسِلُ فِيهِ كُلَّ يَوْمٍ خَمْسَ مَرَّاتٍ مَا كَانَ يَبْقَى مِنْ دَرَنِهِ، قَالَ: لَا شَيْءَ. قَالَ: فَإِنَّ الصَّلَاةَ تُذْهِبُ الذُّنُوبَ كَمَا يُذْهِبُ الْمَاءُ الدَّرَنَ. [تحفة ٩٧٧٩]

١٣٩٨ ـ حَدَّثَنَا سُفْيَانُ بْنُ وَكِيعٍ، حَدَّثَنَا إِسْمَاعِيلُ ابْنُ عُلَيَّةَ، عَنْ سُلَيْمَانَ التَّيْمِيِّ، عَنْ أَبِي عُثْمَانَ النَّهْدِيِّ عَنْ عَبْدِاللهِ بْنِ مَسْعُودٍ أَنَّ رَجُلًا أَصَابَ مِنِ امْرَأَةٍ يَعْنِي مَا دُونَ الْفَاحِشَةِ، فَلَا أَدْرِي مَا بَلَغَ غَيْرَ أَنَّهُ دُونَ الزِّنَا، فَأَتَى النَّبِيَّ ﷺ فَذَكَرَ ذَلِكَ لَهُ، فَأَنْزَلَ اللهُ ﷻ: ﴿وَأَقِمِ ٱلصَّلَوٰةَ طَرَفَيِ ٱلنَّهَارِ وَزُلَفًا مِّنَ ٱلَّيْلِ ۚ إِنَّ ٱلْحَسَنَٰتِ يُذْهِبْنَ ٱلسَّيِّـَٔاتِ ۚ ذَٰلِكَ ذِكْرَىٰ لِلذَّٰكِرِينَ ﴿١١٤﴾﴾ [هود: ١١٤] فَقَالَ: يَا رَسُولَ اللهِ أَلِي هَذِهِ؟ قَالَ: لِمَنْ أَخَذَ بِهَا. [خ: ٥٢٦، م: ٢٧٦٣، تحفة ٩٣٧٦]

---

(١) في المطبوع: «يسر».
(٢) زيادة من المحمودية.
(٣) زيادة من المحمودية.
(٤) قلت: أعله البزار بجهالة أسماء بن الحكم والحديث حسنه جماعة من الحفاظ وهو الأولى فإن له شواهد يصح بها.
(٥) قال في تحفة الأشراف: «كذا قال والصواب عن سفيان بن عبدالرحمٰن كما في حديث قتيبة».
(٦) ذكر ابن الأثير أنها بضم السين الأولى ورده الإمام النووي.
(٧) في التيمورية: «غفر الله».
(٨) في التيمورية: «قدم».

١٩٤ ـ بَابُ مَا جَاءَ فِي فَرْضِ الصَّلَوَاتِ الْخَمْسِ وَالْمُحَافَظَةِ عَلَيْهَا

١٣٩٩ ـ حَدَّثَنَا حَرْمَلَةُ بْنُ يَحْيَى الْمِصْرِيُّ، حَدَّثَنَا عَبْدُاللهِ بْنُ وَهْبٍ، أَخْبَرَنِي يُونُسُ بْنُ يَزِيدَ، عَنِ ابْنِ شِهَابٍ عَنْ أَنَسِ بْنِ مَالِكٍ قَالَ: قَالَ رَسُولُ اللهِ ﷺ: فَرَضَ اللهُ عَلَى أُمَّتِي خَمْسِينَ صَلَاةً، فَرَجَعْتُ بِذَلِكَ حَتَّى آتِيَ عَلَى مُوسَى، فَقَالَ مُوسَى: مَاذَا افْتَرَضَ رَبُّكَ عَلَى أُمَّتِكَ؟ قُلْتُ: فَرَضَ عَلَيَّ خَمْسِينَ صَلَاةً، قَالَ: فَارْجِعْ إِلَى رَبِّكَ، فَإِنَّ أُمَّتَكَ لَا تُطِيقُ ذَلِكَ، فَرَاجَعْتُ رَبِّي فَوَضَعَ [عَنِّي][(١)] شَطْرَهَا، فَرَجَعْتُ إِلَى مُوسَى فَأَخْبَرْتُهُ فَقَالَ: ارْجِعْ إِلَى رَبِّكَ فَإِنَّ أُمَّتَكَ لَا تُطِيقُ ذَلِكَ، فَرَاجَعْتُ رَبِّي، فَقَالَ: هِيَ خَمْسٌ وَهِيَ خَمْسُونَ لَا يُبَدَّلُ الْقَوْلُ لَدَيَّ، فَرَجَعْتُ إِلَى مُوسَى فَقَالَ: ارْجِعْ إِلَى رَبِّكَ، فَقُلْتُ: قَدِ اسْتَحْيَيْتُ مِنْ رَبِّي.

[ن: ٤٤٩، ت: ٢١٣، تحفة ١٥٥٦]

١٤٠٠ ـ حَدَّثَنَا أَبُو بَكْرِ بْنُ خَلَّادٍ الْبَاهِلِيُّ، حَدَّثَنَا أَبُو[(٢)] الْوَلِيدِ، حَدَّثَنَا شَرِيكٌ، عَنْ عَبْدِاللهِ بْنِ عُصَمَ أَبِي عُلْوَانَ عَنِ ابْنِ عَبَّاسٍ قَالَ: أُمِرَ نَبِيُّكُمْ ﷺ بِخَمْسِينَ صَلَاةً، فَنَازَلَ[(٣)] رَبَّكُمْ أَنْ يَجْعَلَهَا خَمْسَ صَلَوَاتٍ.

[تحفة ٥٨٠٨]

١٤٠١ ـ حَدَّثَنَا مُحَمَّدُ بْنُ بَشَّارٍ، حَدَّثَنَا ابْنُ أَبِي عَدِيٍّ، عَنْ شُعْبَةَ، عَنْ عَبْدِ رَبِّهِ بْنِ سَعِيدٍ، عَنْ مُحَمَّدِ بْنِ يَحْيَى بْنِ حَبَّانَ، عَنِ ابْنِ مُحَيْرِيزٍ، عَنِ الْمُخْدَجِيِّ عَنْ عُبَادَةَ بْنِ الصَّامِتِ قَالَ: سَمِعْتُ رَسُولَ اللهِ ﷺ يَقُولُ: خَمْسُ صَلَوَاتٍ افْتَرَضَهُنَّ اللهُ عَلَى عِبَادِهِ، فَمَنْ جَاءَ بِهِنَّ لَمْ يَنْتَقِصْ مِنْهُنَّ شَيْئًا اسْتِخْفَافًا بِحَقِّهِنَّ فَإِنَّ اللهَ جَاعِلٌ لَهُ يَوْمَ الْقِيَامَةِ عَهْدًا أَنْ يُدْخِلَهُ الْجَنَّةَ، وَمَنْ جَاءَ بِهِنَّ قَدِ انْتَقَصَ مِنْهُنَّ شَيْئًا اسْتِخْفَافًا بِحَقِّهِنَّ لَمْ يَكُنْ لَهُ عِنْدَ اللهِ عَهْدٌ، إِنْ شَاءَ عَذَّبَهُ وَإِنْ شَاءَ غَفَرَ لَهُ. [ن: ٤٦١، د: ٤٢٥، تحفة ٥١٢٢]

١٤٠٢ ـ حَدَّثَنَا عِيسَى بْنُ حَمَّادٍ الْمِصْرِيُّ، أَنْبَأَنَا اللَّيْثُ بْنُ سَعْدٍ، عَنْ سَعِيدٍ الْمَقْبُرِيِّ، عَنْ شَرِيكِ بْنِ عَبْدِاللهِ بْنِ أَبِي نَمِرٍ أَنَّهُ سَمِعَ أَنَسَ بْنَ مَالِكٍ يَقُولُ: بَيْنَمَا نَحْنُ جُلُوسٌ فِي الْمَسْجِدِ دَخَلَ رَجُلٌ عَلَى جَمَلٍ فَأَنَاخَهُ فِي الْمَسْجِدِ ثُمَّ عَقَلَهُ، ثُمَّ قَالَ لَهُمْ: أَيُّكُمْ مُحَمَّدٌ؟ وَرَسُولُ اللهِ ﷺ مُتَّكِئٌ بَيْنَ ظَهْرَانَيْهِمْ، قَالَ: فَقَالُوا: هَذَا الرَّجُلُ الأَبْيَضُ الْمُتَّكِئُ، فَقَالَ لَهُ الرَّجُلُ: يَا ابْنَ عَبْدِالْمُطَّلِبِ! فَقَالَ لَهُ النَّبِيُّ ﷺ: قَدْ أَجَبْتُكَ. فَقَالَ لَهُ الرَّجُلُ: يَا مُحَمَّدُ إِنِّي سَائِلُكَ وَمُشْتَدٌّ[(٤)] عَلَيْكَ فِي الْمَسْأَلَةِ، فَلَا تَجِدَنَّ عَلَيَّ فِي نَفْسِكَ. فَقَالَ: سَلْ مَا بَدَا لَكَ، قَالَ [لَهُ][(٥)] الرَّجُلُ: نَشَدْتُكَ بِرَبِّكَ وَرَبِّ مَنْ قَبْلَكَ اللهُ أَرْسَلَكَ إِلَى النَّاسِ كُلِّهِمْ، فَقَالَ رَسُولُ اللهِ ﷺ: اللهُمَّ نَعَمْ. قَالَ: فَأَنْشُدُكَ بِاللهِ اللهُ أَمَرَكَ أَنْ تُصَلِّيَ الصَّلَوَاتِ الْخَمْسَ فِي الْيَوْمِ وَاللَّيْلَةِ، قَالَ رَسُولُ اللهِ ﷺ: اللهُمَّ نَعَمْ. قَالَ: فَأَنْشُدُكَ بِاللهِ[(٦)] اللهُ أَمَرَكَ أَنْ تَصُومَ هَذَا الشَّهْرَ مِنَ السَّنَةِ، فَقَالَ رَسُولُ اللهِ ﷺ: اللهُمَّ نَعَمْ. قَالَ: فَأَنْشُدُكَ بِاللهِ اللهُ أَمَرَكَ أَنْ تَأْخُذَ هَذِهِ الصَّدَقَةَ مِنْ أَغْنِيَائِنَا فَتَقْسِمَهَا عَلَى فُقَرَائِنَا، فَقَالَ رَسُولُ اللهِ ﷺ: اللهُمَّ نَعَمْ. فَقَالَ الرَّجُلُ: آمَنْتُ بِمَا جِئْتَ بِهِ، وَأَنَا رَسُولُ مَنْ وَرَائِي مِنْ قَوْمِي، وَأَنَا ضِمَامُ بْنُ ثَعْلَبَةَ أَخُو بَنِي سَعْدِ بْنِ بَكْرٍ. [خ: ٦٣، م: ١٢، تحفة ٩٠٧]

١٤٠٣ ـ [(٧)] حَدَّثَنَا يَحْيَى بْنُ عُثْمَانَ بْنِ سَعِيدِ بْنِ كَثِيرِ بْنِ دِينَارٍ الْحِمْصِيُّ، قَالَ: حَدَّثَنَا بَقِيَّةُ بْنُ الْوَلِيدِ،

---

(١) زيادة من مراد وباريس.
(٢) سقطت من المطبوع.
(٣) أي: راجع.
(٤) في المطبوع: «مشدد».
(٥) زيادة من المحمودية.
(٦) في التيمورية: «الله».
(٧) قال شيخنا في الصحيحة (٤٠٣٣): «والحديث إنما يصح من قوله ﷺ وليس حديثاً قدسياً. . . ثم وجدت للحديث شاهداً من حديث كعب بن عجرة من طريقين عنه فاطمأنت النفس لثبوته عنه ﷺ حديثاً قدسياً».

حَدَّثَنَا ضُبَارَةُ بْنُ عَبْدِاللهِ بْنِ أَبِي السُّلَيْكِ[١]، قَالَ: أَخْبَرَنِي دُوَيْدُ بْنُ نَافِعٍ، عَنِ الزُّهْرِيِّ قَالَ: قَالَ سَعِيدُ بْنُ الْمُسَيَّبِ: إِنَّ أَبَا قَتَادَةَ بْنَ رِبْعِيٍّ أَخْبَرَهُ أَنَّ رَسُولَ اللهِ ﷺ قَالَ: قَالَ اللهُ تَعَالَى: افْتَرَضْتُ عَلَى أُمَّتِكَ خَمْسَ صَلَوَاتٍ، وَعَهِدْتُ عِنْدِي عَهْدًا أَنَّهُ مَنْ حَافَظَ عَلَيْهِنَّ لِوَقْتِهِنَّ أَدْخَلْتُهُ الْجَنَّةَ، وَمَنْ لَمْ يُحَافِظْ عَلَيْهِنَّ فَلَا عَهْدَ لَهُ عِنْدِي. [د: ٤٣٠، تحفة ١٢٠٨٢]

١٩٥ ـ بَابُ مَا جَاءَ فِي فَضْلِ الصَّلَاةِ فِي الْمَسْجِدِ الْحَرَامِ وَمَسْجِدِ النَّبِيِّ ﷺ

١٤٠٤ ـ حَدَّثَنَا أَبُو مُصْعَبٍ الْمَدِينِيُّ أَحْمَدُ بْنُ أَبِي بَكْرٍ، حَدَّثَنَا مَالِكُ بْنُ أَنَسٍ، عَنْ زَيْدِ بْنِ رَبَاحٍ وَعُبَيْدِاللهِ بْنِ أَبِي عَبْدِاللهِ، عَنْ أَبِي عَبْدِاللهِ الأَغَرِّ عَنْ أَبِي هُرَيْرَةَ أَنَّ رَسُولَ اللهِ ﷺ قَالَ: صَلَاةٌ فِي مَسْجِدِي[٢] أَفْضَلُ مِنْ أَلْفِ صَلَاةٍ فِيمَا سِوَاهُ إِلَّا الْمَسْجِدَ الْحَرَامَ. [خ: ١١٩٠، م: ١٣٩٤، تحفة ١٣٤٦٤]

١٤٠٤ (م) ـ حَدَّثَنَا هِشَامُ بْنُ عَمَّارٍ، حَدَّثَنَا سُفْيَانُ بْنُ عُيَيْنَةَ، عَنِ الزُّهْرِيِّ، عَنْ سَعِيدِ بْنِ الْمُسَيَّبِ، عَنْ أَبِي هُرَيْرَةَ، عَنِ النَّبِيِّ ﷺ نَحْوَهُ. [تحفة ١٣١٤٤]

١٤٠٥ ـ حَدَّثَنَا إِسْحَاقُ بْنُ مَنْصُورٍ، حَدَّثَنَا عَبْدُاللهِ بْنُ نُمَيْرٍ، عَنْ عُبَيْدِاللهِ، عَنْ نَافِعٍ عَنِ ابْنِ عُمَرَ، عَنِ النَّبِيِّ ﷺ قَالَ: صَلَاةٌ فِي مَسْجِدِي هَذَا أَفْضَلُ مِنْ أَلْفِ صَلَاةٍ فِيمَا سِوَاهُ مِنَ الْمَسَاجِدِ إِلَّا الْمَسْجِدَ الْحَرَامَ. [م: ١٣٩٥، تحفة ٧٩٤٨]

١٤٠٦ ـ حَدَّثَنَا إِسْمَاعِيلُ بْنُ أَسَدٍ، حَدَّثَنَا زَكَرِيَّا بْنُ عَدِيٍّ، أَنْبَأَنَا عُبَيْدُاللهِ بْنُ عَمْرٍو، عَنْ عَبْدِالْكَرِيمِ، عَنْ عَطَاءٍ عَنْ جَابِرٍ أَنَّ رَسُولَ اللهِ ﷺ قَالَ: صَلَاةٌ فِي مَسْجِدِي أَفْضَلُ مِنْ أَلْفِ صَلَاةٍ فِيمَا سِوَاهُ إِلَّا الْمَسْجِدَ الْحَرَامَ، وَصَلَاةٌ فِي الْمَسْجِدِ الْحَرَامِ أَفْضَلُ مِنْ مِئَةِ أَلْفِ صَلَاةٍ فِيمَا سِوَاهُ. [تحفة ٢٤٣٢]

١٩٦ ـ بَابُ مَا جَاءَ فِي الصَّلَاةِ فِي مَسْجِدِ بَيْتِ الْمَقْدِسِ

١٤٠٧ ـ[٣] حَدَّثَنَا إِسْمَاعِيلُ بْنُ عَبْدِاللهِ الرَّقِّيُّ، حَدَّثَنَا عِيسَى بْنُ يُونُسَ، حَدَّثَنَا ثَوْرُ بْنُ يَزِيدَ، عَنْ زِيَادِ بْنِ أَبِي سَوْدَةَ، عَنْ أَخِيهِ عُثْمَانَ بْنِ أَبِي سَوْدَةَ عَنْ مَيْمُونَةَ مَوْلَاةِ النَّبِيِّ ﷺ قَالَتْ: قُلْتُ: يَا رَسُولَ اللهِ أَفْتِنَا فِي بَيْتِ الْمَقْدِسِ؟ قَالَ: أَرْضُ الْمَحْشَرِ وَالْمَنْشَرِ، ائْتُوهُ فَصَلُّوا فِيهِ، فَإِنَّ صَلَاةً فِيهِ كَأَلْفِ صَلَاةٍ فِي غَيْرِهِ، قُلْتُ: أَرَأَيْتَ إِنْ لَمْ أَسْتَطِعْ أَنْ أَتَحَمَّلَ إِلَيْهِ، قَالَ: فَتُهْدِي لَهُ زَيْتًا يُسْرَجُ فِيهِ، فَمَنْ فَعَلَ ذَلِكَ فَهُوَ كَمَنْ أَتَاهُ. [د: ٤٥٧، تحفة ١٨٠٨٧]

١٤٠٨ ـ حَدَّثَنَا عُبَيْدُاللهِ بْنُ الْجَهْمِ الأَنْمَاطِيُّ، حَدَّثَنَا أَيُّوبُ بْنُ سُوَيْدٍ، عَنْ أَبِي زُرْعَةَ السَّيْبَانِيِّ[٤] يَحْيَى بْنِ أَبِي عَمْرٍو قَالَ: حَدَّثَنَا عَبْدُاللهِ بْنُ الدَّيْلَمِيُّ عَنْ عَبْدِاللهِ بْنِ عَمْرٍو، عَنِ النَّبِيِّ ﷺ قَالَ: لَمَّا فَرَغَ سُلَيْمَانُ بْنُ دَاوُدَ مِنْ بِنَاءِ بَيْتِ الْمَقْدِسِ سَأَلَ اللهَ ﷻ [ثَلَاثًا][٥]: حُكْمًا يُصَادِفُ حُكْمَهُ، وَمُلْكًا لَا يَنْبَغِي لأَحَدٍ مِنْ بَعْدِهِ، وَأَلَّا يَأْتِيَ هَذَا الْمَسْجِدَ أَحَدٌ لَا يُرِيدُ إِلَّا الصَّلَاةَ فِيهِ إِلَّا خَرَجَ مِنْ ذُنُوبِهِ كَيَوْمَ وَلَدَتْهُ أُمُّهُ. فَقَالَ النَّبِيُّ ﷺ: أَمَّا اثْنَتَانِ فَقَدْ أُعْطِيَهُمَا، وَأَرْجُو أَنْ يَكُونَ قَدْ أُعْطِيَ الثَّالِثَةَ. [ن: ٦٩٣، تحفة ٨٨٤٤]

---

(١) قال الحافظ ابن حجر: بفتح المهملة. قلت: ثم ضبطه في موطن آخر بضمها وهو المشهور في الكتب.

(٢) في المطبوع: «هذا».

(٣) بين ذلك شيخنا في ضعيف أبي داود (٨٦/الأم) ونقل عن الذهبي بيان نكارة الحديث فانظره.

(٤) بالسين المهملة كما ذكره الحافظ ووقع في طبعة الرسالة بالشين المعجمة.

(٥) زيادة من مراد وباريس.

١٤٠٩ ـ حَدَّثَنَا أَبُو بَكْرِ بْنُ أَبِي شَيْبَةَ، حَدَّثَنَا عَبْدُالأَعْلَى، عَنْ مَعْمَرٍ، عَنِ الزُّهْرِيِّ، عَنْ سَعِيدِ بْنِ الْمُسَيَّبِ عَنْ أَبِي هُرَيْرَةَ أَنَّ رَسُولَ اللهِ ﷺ قَالَ: لَا تُشَدُّ الرِّحَالُ إِلَّا إِلَى ثَلَاثَةِ مَسَاجِدَ: مَسْجِدِ الْحَرَامِ، وَمَسْجِدِي هَذَا، وَالْمَسْجِدِ الأَقْصَى. [خ: ١١٨٩، م: ١٣٩٧، تحفة ١٣٢٨٣]

١٤١٠ ـ حَدَّثَنَا هِشَامُ بْنُ عَمَّارٍ، حَدَّثَنَا مُحَمَّدُ بْنُ شُعَيْبٍ، حَدَّثَنَا يَزِيدُ بْنُ أَبِي مَرْيَمَ، عَنْ قَزَعَةَ عَنْ أَبِي سَعِيدٍ وَعَبْدِاللهِ بْنِ عَمْرِو بْنِ الْعَاصِ أَنَّ رَسُولَ اللهِ ﷺ قَالَ: لَا تُشَدُّ الرِّحَالُ إِلَّا إِلَى ثَلَاثَةِ مَسَاجِدَ: إِلَى الْمَسْجِدِ الْحَرَامِ، وَإِلَى الْمَسْجِدِ الأَقْصَى، وَإِلَى مَسْجِدِي هَذَا. [خ: ١١٩٧، تحفة ٤٢٧٩]

١٩٧ ـ بَابُ مَا جَاءَ فِي الصَّلَاةِ فِي مَسْجِدِ قُبَاءٍ

١٤١١ ـ حَدَّثَنَا أَبُو بَكْرِ بْنُ أَبِي شَيْبَةَ، حَدَّثَنَا أَبُو أُسَامَةَ، عَنْ عَبْدِالْحَمِيدِ بْنِ جَعْفَرٍ، حَدَّثَنَا أَبُو الأَبْرَدِ مَوْلَى بَنِي خَطْمَةَ أَنَّهُ سَمِعَ أُسَيْدَ بْنَ ظُهَيْرٍ الأَنْصَارِيَّ وَكَانَ مِنْ أَصْحَابِ النَّبِيِّ ﷺ يُحَدِّثُ عَنِ النَّبِيِّ ﷺ أَنَّهُ قَالَ: صَلَاةٌ فِي مَسْجِدِ قُبَاءٍ(١) كَعُمْرَةٍ. [ت: ٣٢٤، تحفة ١٥٥]

١٤١٢ ـ حَدَّثَنَا هِشَامُ بْنُ عَمَّارٍ، حَدَّثَنَا حَاتِمُ بْنُ إِسْمَاعِيلَ وَعِيسَى بْنُ يُونُسَ، قَالَا: حَدَّثَنَا مُحَمَّدُ بْنُ سُلَيْمَانَ الْكِرْمَانِيُّ(٢) قَالَ: سَمِعْتُ أَبَا أُمَامَةَ بْنَ سَهْلِ بْنِ حُنَيْفٍ يَقُولُ: قَالَ سَهْلُ بْنُ حُنَيْفٍ: قَالَ رَسُولُ اللهِ ﷺ: مَنْ تَطَهَّرَ فِي بَيْتِهِ ثُمَّ أَتَى مَسْجِدَ قُبَاءٍ فَصَلَّى فِيهِ صَلَاةً كَانَ لَهُ كَأَجْرِ عُمْرَةٍ. [ن: ٦٩٩، تحفة ٤٦٥٧]

١٩٨ ـ بَابُ مَا جَاءَ فِي الصَّلَاةِ فِي الْمَسْجِدِ الْجَامِعِ

١٤١٣ ـ حَدَّثَنَا هِشَامُ بْنُ عَمَّارٍ، حَدَّثَنَا أَبُو الْخَطَّابِ الدِّمَشْقِيُّ، حَدَّثَنَا رُزَيْقٌ أَبُو عَبْدِاللهِ الأَلْهَانِيُّ عَنْ أَنَسِ بْنِ مَالِكٍ قَالَ: قَالَ رَسُولُ اللهِ ﷺ: صَلَاةُ الرَّجُلِ فِي بَيْتِهِ بِصَلَاةٍ، وَصَلَاتُهُ فِي مَسْجِدِ الْقَبَائِلِ بِخَمْسٍ وَعِشْرِينَ صَلَاةً، وَصَلَاتُهُ فِي الْمَسْجِدِ الَّذِي يُجَمَّعُ فِيهِ بِخَمْسِ مِئَةِ صَلَاةٍ، وَصَلَاةٌ(٣) فِي الْمَسْجِدِ الأَقْصَى بِخَمْسِينَ أَلْفِ صَلَاةٍ، وَصَلَاةٌ(٤) فِي مَسْجِدِي بِخَمْسِينَ أَلْفِ صَلَاةٍ، وَصَلَاةٌ(٥) فِي الْمَسْجِدِ الْحَرَامِ بِمِئَةِ أَلْفِ صَلَاةٍ. [تحفة ٨٣٤]

١٩٩ ـ بَابُ مَا جَاءَ فِي بَدْءِ شَأْنِ الْمِنْبَرِ

١٤١٤ ـ حَدَّثَنَا إِسْمَاعِيلُ بْنُ عَبْدِاللهِ الرَّقِّيُّ، حَدَّثَنَا عُبَيْدُاللهِ بْنُ عَمْرٍو الرَّقِّيُّ، عَنْ عَبْدِاللهِ بْنِ مُحَمَّدِ بْنِ عَقِيلٍ، عَنِ الطُّفَيْلِ بْنِ أُبَيِّ بْنِ كَعْبٍ عَنْ أَبِيهِ قَالَ كَانَ رَسُولُ اللهِ ﷺ يُصَلِّي إِلَى جِذْعٍ إِذْ كَانَ الْمَسْجِدُ عَرِيشًا، وَكَانَ يَخْطُبُ إِلَى ذَلِكَ الْجِذْعِ، فَقَالَ رَجُلٌ مِنْ أَصْحَابِهِ: هَلْ لَكَ أَنْ نَجْعَلَ لَكَ شَيْئًا تَقُومُ عَلَيْهِ يَوْمَ الْجُمُعَةِ حَتَّى يَرَاكَ النَّاسُ وَتُسْمِعَهُمْ خُطْبَتَكَ؟ قَالَ: نَعَمْ. فَصَنَعَ لَهُ ثَلَاثَ دَرَجَاتٍ؛ فَهِيَ الَّتِي أَعْلَى(٦) الْمِنْبَرِ، فَلَمَّا وُضِعَ الْمِنْبَرُ وَضَعُوهُ فِي مَوْضِعِهِ الَّذِي هُوَ فِيهِ، فَلَمَّا أَرَادَ رَسُولُ اللهِ ﷺ أَنْ يَقُومَ إِلَى الْمِنْبَرِ مَرَّ إِلَى الْجِذْعِ الَّذِي كَانَ يَخْطُبُ إِلَيْهِ، فَلَمَّا جَاوَزَ الْجِذْعَ خَارَ حَتَّى تَصَدَّعَ وَانْشَقَّ، فَنَزَلَ رَسُولُ اللهِ ﷺ

---

(١) قَالَ ٱلْبَكْرِيّ: مِنَ ٱلْعَرَبِ مَنْ يُذَكِّرُهُ فَيَصْرِفُهُ، وَمِنْهُمْ مَنْ يُؤَنِّثُهُ فَلَا يَصْرِفُهُ.
(٢) بكسر الكاف وقد تفتح.
(٣) في باريس ومراد: «وصلاته».
(٤) في باريس ومراد: «وصلاته».
(٥) في باريس ومراد: «وصلاته».
(٦) في التيمورية: «على».

لَـمَّا سَمِعَ صَوْتَ الْجِذْعِ، فَمَسَحَهُ بِيَدِهِ حَتَّى سَكَنَ، ثُمَّ رَجَعَ إِلَى الْمِنْبَرِ، فَكَانَ إِذَا صَلَّى صَلَّى إِلَيْهِ، فَلَـمَّا هُدِمَ الْمَسْجِدُ وَغُيِّرَ أَخَذَ ذَلِكَ الْجِذْعَ أُبَيُّ بْنُ كَعْبٍ، وَكَانَ عِنْدَهُ فِي بَيْتِهِ حَتَّى بَلِيَ، فَأَكَلَتْهُ الأَرَضَةُ وَعَادَ رُفَاتًا. [تحفة ٣٤]

١٤١٥ ـ حَدَّثَنَا أَبُو بَكْرِ بْنُ خَلَّادٍ الْبَاهِلِيُّ، حَدَّثَنَا بَهْزُ بْنُ أَسَدٍ(١)، حَدَّثَنَا حَمَّادُ بْنُ سَلَمَةَ، عَنْ عَمَّارِ بْنِ أَبِي عَمَّارٍ عَنِ ابْنِ عَبَّاسٍ وَعَنْ ثَابِتٍ، عَنْ أَنَسٍ أَنَّ النَّبِيَّ ﷺ كَانَ يَخْطُبُ إِلَى جِذْعٍ، فَلَـمَّا اتَّخَذَ الْمِنْبَرَ ذَهَبَ إِلَى الْمِنْبَرِ فَحَنَّ الْجِذْعُ، فَأَتَاهُ فَاحْتَضَنَهُ فَسَكَنَ، فَقَالَ: لَوْ لَمْ أَحْتَضِنْهُ لَحَنَّ إِلَى يَوْمِ الْقِيَامَةِ. [ت: ٣٦٢٧، تحفة ٣٨٩]

١٤١٦ ـ حَدَّثَنَا أَحْمَدُ بْنُ ثَابِتٍ الْجَحْدَرِيُّ، حَدَّثَنَا سُفْيَانُ بْنُ عُيَيْنَةَ عَنْ أَبِي حَازِمٍ قَالَ: اخْتَلَفَ النَّاسُ فِي مِنْبَرِ رَسُولِ اللهِ ﷺ مِنْ أَيِّ شَيْءٍ هُوَ؟ فَأَتَوْا سَهْلَ بْنَ سَعْدٍ فَسَأَلُوهُ، فَقَالَ: مَا بَقِيَ أَحَدٌ مِنَ النَّاسِ أَعْلَمُ بِهِ مِنِّي، هُوَ مِنْ أَثْلِ الْغَابَةِ، عَمِلَهُ فُلَانٌ مَوْلَى فُلَانَةَ نَجَّارٌ، [فَجَاءَ بِهِ](٢) فَقَامَ عَلَيْهِ حِينَ(٣) وُضِعَ، فَاسْتَقْبَلَ الْقِبْلَةَ وَقَامَ النَّاسُ خَلْفَهُ، فَقَرَأَ، ثُمَّ رَكَعَ، ثُمَّ رَفَعَ رَأْسَهُ فَرَجَعَ الْقَهْقَرَى حَتَّى سَجَدَ بِالأَرْضِ، ثُمَّ عَادَ إِلَى الْمِنْبَرِ، فَقَرَأَ، ثُمَّ رَكَعَ، [فَقَامَ](٤)، ثُمَّ رَجَعَ الْقَهْقَرَى حَتَّى سَجَدَ بِالأَرْضِ. [خ: ٣٧٧، م: ٥٤٤، تحفة ٤٦٩٠]

١٤١٧ ـ حَدَّثَنَا أَبُو بِشْرٍ بَكْرُ بْنُ خَلَفٍ، حَدَّثَنَا ابْنُ أَبِي عَدِيٍّ، عَنْ سُلَيْمَانَ التَّيْمِيِّ، عَنْ أَبِي نَضْرَةَ عَنْ جَابِرِ بْنِ عَبْدِاللهِ قَالَ كَانَ رَسُولُ اللهِ ﷺ يَقُومُ فِي(٥) أَصْلِ شَجَرَةٍ أَوْ قَالَ إِلَى جِذْعٍ، ثُمَّ اتَّخَذَ مِنْبَرًا، قَالَ: فَحَنَّ الْجِذْعُ، قَالَ جَابِرٌ: حَتَّى سَمِعَهُ أَهْلُ الْمَسْجِدِ، حَتَّى أَتَاهُ رَسُولُ اللهِ ﷺ، فَمَسَحَهُ فَسَكَنَ، فَقَالَ بَعْضُهُمْ: لَوْ لَمْ يَأْتِهِ لَحَنَّ إِلَى يَوْمِ الْقِيَامَةِ. [خ: ٩١٨، تحفة ٣١١٥]

٢٠٠ ـ بَابُ مَا جَاءَ فِي طُولِ الْقِيَامِ فِي الصَّلَاةِ

١٤١٨ ـ حَدَّثَنَا عَبْدُاللهِ بْنُ عَامِرِ بْنِ زُرَارَةَ وَسُوَيْدُ بْنُ سَعِيدٍ، قَالَا: حَدَّثَنَا عَلِيُّ بْنُ مُسْهِرٍ، عَنِ الأَعْمَشِ، عَنْ أَبِي وَائِلٍ عَنْ عَبْدِاللهِ قَالَ: صَلَّيْتُ ذَاتَ لَيْلَةٍ مَعَ رَسُولِ اللهِ ﷺ، فَلَمْ يَزَلْ قَائِمًا حَتَّى هَمَمْتُ بِأَمْرِ سَوْءٍ، قُلْتُ: وَمَا ذَاكَ الأَمْرُ؟ قَالَ: هَمَمْتُ أَنْ أَجْلِسَ وَأَتْرُكَهُ. [خ: ١١٣٥، م: ٧٧٣، تحفة ٩٢٤٩]

١٤١٩ ـ حَدَّثَنَا هِشَامُ بْنُ عَمَّارٍ، حَدَّثَنَا سُفْيَانُ بْنُ عُيَيْنَةَ، عَنْ زِيَادِ بْنِ عِلَاقَةَ سَمِعَ الْمُغِيرَةَ يَقُولُ: قَامَ رَسُولُ اللهِ ﷺ حَتَّى تَوَرَّمَتْ قَدَمَاهُ، فَقِيلَ: يَا رَسُولَ اللهِ قَدْ غَفَرَ اللهُ لَكَ مَا تَقَدَّمَ مِنْ ذَنْبِكَ وَمَا تَأَخَّرَ، قَالَ: أَفَلَا أَكُونُ عَبْدًا شَكُورًا. [خ: ٤٨٣٦، م: ٢٨١٩، تحفة ١١٤٩٨]

١٤٢٠ ـ حَدَّثَنَا أَبُو هِشَامٍ الرِّفَاعِيُّ مُحَمَّدُ بْنُ يَزِيدَ، حَدَّثَنَا يَحْيَى بْنُ يَمَانٍ، قَالَ: حَدَّثَنَا الأَعْمَشُ، عَنْ أَبِي صَالِحٍ عَنْ أَبِي هُرَيْرَةَ قَالَ كَانَ رَسُولُ اللهِ ﷺ يُصَلِّي حَتَّى تَوَرَّمَتْ قَدَمَاهُ، فَقِيلَ لَهُ: إِنَّ اللهَ قَدْ غَفَرَ لَكَ مَا تَقَدَّمَ مِنْ ذَنْبِكَ وَمَا تَأَخَّرَ، قَالَ: أَفَلَا أَكُونُ عَبْدًا شَكُورًا. [تحفة ١٢٤٨١]

١٤٢١ ـ حَدَّثَنَا بَكْرُ بْنُ خَلَفٍ أَبُو بِشْرٍ، حَدَّثَنَا أَبُو عَاصِمٍ، عَنِ ابْنِ جُرَيْجٍ، عَنْ أَبِي الزُّبَيْرِ عَنْ جَابِرِ بْنِ عَبْدِاللهِ قَالَ: سُئِلَ النَّبِيُّ ﷺ: أَيُّ الصَّلَاةِ أَفْضَلُ؟ قَالَ: طُولُ الْقُنُوتِ(٦). [م: ٧٥٦، تحفة ٢٨٢٧]

---

(١) في التيمورية والمحمودية: «أبو راشد» وفي باريس: «بهز أبو راشد» والمثبت من مراد وتحفة الأشراف وهو الموافق لما في كتب الرجال.

(٢) زيادة من المحمودية.

(٣) في المطبوع: «حينما».

(٤) زيادة من باريس.

(٥) في باريس: «إلى».

(٦) هنا انتهى الجزء الخامس من نسخة ابن قدامة.

٢٠١ ـ بَابُ مَا جَاءَ فِي كَثْرَةِ السُّجُودِ

١٤٢٢ ـ حَدَّثَنَا هِشَامُ بْنُ عَمَّارٍ وَعَبْدُالرَّحْمَنِ بْنُ إِبْرَاهِيمَ الدِّمَشْقِيَّانِ، قَالَا: حَدَّثَنَا الْوَلِيدُ بْنُ مُسْلِمٍ، قَالَ: حَدَّثَنَا عَبْدُالرَّحْمَنِ بْنُ ثَابِتِ بْنِ ثَوْبَانَ، عَنْ أَبِيهِ، عَنْ مَكْحُولٍ، عَنْ كَثِيرِ بْنِ مُرَّةَ أَنَّ أَبَا فَاطِمَةَ حَدَّثَهُ قَالَ: قُلْتُ: يَا رَسُولَ اللهِ أَخْبِرْنِي بِعَمَلٍ أَسْتَقِيمُ عَلَيْهِ وَأَعْمَلُهُ؟ قَالَ: عَلَيْكَ بِالسُّجُودِ، فَإِنَّكَ لَا تَسْجُدُ لِلَّهِ سَجْدَةً إِلَّا رَفَعَكَ اللهُ بِهَا دَرَجَةً، وَحَطَّ عَنْكَ بِهَا[1] خَطِيئَةً. [تحفة ١٢٠٧٨]

١٤٢٣ ـ حَدَّثَنَا عَبْدُالرَّحْمَنِ بْنُ إِبْرَاهِيمَ، حَدَّثَنَا الْوَلِيدُ بْنُ مُسْلِمٍ، قَالَ: حَدَّثَنَا عَبْدُالرَّحْمَنِ بْنُ عَمْرٍو أَبُو عَمْرٍو الأَوْزَاعِيُّ قَالَ: حَدَّثَنِي الْوَلِيدُ بْنُ هِشَامٍ الْمُعَيْطِيُّ حَدَّثَنِي[2] مَعْدَانُ بْنُ أَبِي طَلْحَةَ الْيَعْمَرِيُّ[3] قَالَ: لَقِيتُ ثَوْبَانَ، فَقُلْتُ لَهُ: حَدِّثْنِي حَدِيثًا عَسَى اللهُ أَنْ يَنْفَعَنِي بِهِ، قَالَ: فَسَكَتَ، ثُمَّ عُدْتُ، فَقُلْتُ مِثْلَهَا، فَسَكَتَ ثَلَاثَ مَرَّاتٍ، فَقَالَ[4]: عَلَيْكَ بِالسُّجُودِ لِلَّهِ ﷻ، فَإِنِّي سَمِعْتُ رَسُولَ اللهِ ﷺ يَقُولُ: مَا مِنْ عَبْدٍ يَسْجُدُ لِلَّهِ سَجْدَةً إِلَّا رَفَعَهُ اللهُ بِهَا دَرَجَةً، وَحَطَّ عَنْهُ بِهَا خَطِيئَةً.

قَالَ مَعْدَانُ: ثُمَّ لَقِيتُ أَبَا الدَّرْدَاءِ فَسَأَلْتُهُ؟ فَقَالَ مِثْلَ ذَلِكَ. [م: ٤٨٨، تحفة ٢١١٢]

١٤٢٤ ـ حَدَّثَنَا الْعَبَّاسُ بْنُ عُثْمَانَ الدِّمَشْقِيُّ، حَدَّثَنَا الْوَلِيدُ بْنُ مُسْلِمٍ، حَدَّثَنَا[5] خَالِدُ بْنُ يَزِيدَ الْمُرِّيُّ، عَنْ يُونُسَ بْنِ مَيْسَرَةَ بْنِ حَلْبَسٍ، عَنِ الصُّنَابِحِيِّ عَنْ عُبَادَةَ بْنِ الصَّامِتِ أَنَّهُ سَمِعَ رَسُولَ اللهِ ﷺ يَقُولُ: مَا مِنْ عَبْدٍ يَسْجُدُ لِلَّهِ سَجْدَةً إِلَّا كَتَبَ اللهُ ﷻ لَهُ بِهَا حَسَنَةً، وَمَحَا عَنْهُ بِهَا سَيِّئَةً، وَرَفَعَ لَهُ بِهَا دَرَجَةً، فَاسْتَكْثِرُوا مِنَ السُّجُودِ. [تحفة ٥١٠٢]

٢٠٢ ـ بَابُ مَا جَاءَ فِي أَوَّلِ مَا يُحَاسَبُ بِهِ الْعَبْدُ الصَّلَاةُ

١٤٢٥ ـ حَدَّثَنَا أَبُو بَكْرِ بْنُ أَبِي شَيْبَةَ وَمُحَمَّدُ بْنُ بَشَّارٍ، قَالَا: حَدَّثَنَا يَزِيدُ بْنُ هَارُونَ، عَنْ سُفْيَانَ بْنِ حُسَيْنٍ، عَنْ عَلِيِّ بْنِ زَيْدٍ عَنْ أَنَسِ بْنِ حَكِيمٍ الضَّبِّيِّ قَالَ: قَالَ لِي أَبُو هُرَيْرَةَ: إِذَا أَتَيْتَ أَهْلَ مِصْرِكَ فَأَخْبِرْهُمْ أَنِّي سَمِعْتُ رَسُولَ اللهِ ﷺ يَقُولُ: إِنَّ أَوَّلَ مَا يُحَاسَبُ بِهِ الْعَبْدُ الْمُسْلِمُ[6] الصَّلَاةُ[7] الْمَكْتُوبَةُ، فَإِنْ أَتَمَّهَا وَإِلَّا قِيلَ انْظُرُوا هَلْ لَهُ مِنْ تَطَوُّعٍ، فَإِنْ كَانَ لَهُ تَطَوُّعٌ أُكْمِلَتِ الْفَرِيضَةُ مِنْ تَطَوُّعِهِ، ثُمَّ يُفْعَلُ بِسَائِرِ الأَعْمَالِ الْمَفْرُوضَةِ مِثْلُ ذَلِكَ. [ن: ٤٦٥، د: ٨٦٤، ت: ٤١٣، تحفة ١٢٢٠٠]

١٤٢٦ ـ حَدَّثَنَا أَحْمَدُ بْنُ سَعِيدٍ الدَّارِمِيُّ، حَدَّثَنَا سُلَيْمَانُ بْنُ حَرْبٍ، حَدَّثَنَا حَمَّادُ بْنُ سَلَمَةَ، عَنْ دَاوُدَ بْنِ أَبِي هِنْدٍ، عَنْ زُرَارَةَ بْنِ أَوْفَى، عَنْ تَمِيمٍ الدَّارِيِّ، عَنِ النَّبِيِّ ﷺ ح وحَدَّثَنَا الْحَسَنُ بْنُ مُحَمَّدِ بْنِ الصَّبَّاحِ، قَالَ: حَدَّثَنَا عَفَّانُ، قَالَ: حَدَّثَنَا حَمَّادٌ، أَنْبَأَنَا حُمَيْدٌ، عَنِ الْحَسَنِ، عَنْ رَجُلٍ، عَنْ أَبِي هُرَيْرَةَ وَدَاوُدُ بْنُ أَبِي هِنْدٍ، عَنْ زُرَارَةَ بْنِ أَوْفَى عَنْ تَمِيمٍ الدَّارِيِّ، عَنِ النَّبِيِّ ﷺ قَالَ: أَوَّلُ مَا يُحَاسَبُ بِهِ الْعَبْدُ يَوْمَ الْقِيَامَةِ صَلَاتُهُ، فَإِنْ أَكْمَلَهَا كُتِبَتْ لَهُ نَافِلَةً، فَإِنْ لَمْ يَكُنْ أَكْمَلَهَا قَالَ اللهُ ﷻ لِمَلَائِكَتِهِ: انْظُرُوا هَلْ تَجِدُونَ لِعَبْدِي مِنْ تَطَوُّعٍ، فَأَكْمِلُوا بِهَا مَا ضَيَّعَ مِنْ فَرِيضَتِهِ، ثُمَّ تُؤْخَذُ الأَعْمَالُ عَلَى حَسَبِ ذَلِكَ. [ن: ٤٦٥، د: ٨٦٤، ت: ٤١٣، تحفة ٢٠٥٤]

---

(١) في المطبوع: «بها عنك».
(٢) في المطبوع: «حدثه».
(٣) قيده الحافظ بفتح الميم، وذكر النووي فتح الميم وضمها.
(٤) في المطبوع: «فقال لي».
(٥) في باريس: «عن».
(٦) في المطبوع: «يوم القيامة».
(٧) في المحمودية: «عن الصلاة».

٢٠٣ ـ بَابُ مَا جَاءَ فِي صَلَاةِ النَّافِلَةِ حَيْثُ تُصَلَّى الْمَكْتُوبَةُ

١٤٢٧ ـ حَدَّثَنَا أَبُو بَكْرِ بْنُ أَبِي شَيْبَةَ، حَدَّثَنَا إِسْمَاعِيلُ ابْنُ عُلَيَّةَ، عَنْ لَيْثٍ، عَنْ حَجَّاجِ بْنِ عُبَيْدٍ، عَنْ إِبْرَاهِيمَ بْنِ إِسْمَاعِيلَ عَنْ أَبِي هُرَيْرَةَ، عَنِ النَّبِيِّ ﷺ قَالَ: أَيَعْجِزُ أَحَدُكُمْ إِذَا صَلَّى أَنْ يَتَقَدَّمَ أَوْ يَتَأَخَّرَ أَوْ عَنْ يَمِينِهِ أَوْ عَنْ شِمَالِهِ يَعْنِي السُّبْحَةَ. [د: ١٠٠٦، تحفة ١٢١٧٩]

١٤٢٨ ـ حَدَّثَنَا مُحَمَّدُ بْنُ يَحْيَى، حَدَّثَنَا قُتَيْبَةُ، حَدَّثَنَا ابْنُ وَهْبٍ، عَنْ عُثْمَانَ بْنِ عَطَاءٍ، عَنْ أَبِيهِ عَنِ الْمُغِيرَةِ بْنِ شُعْبَةَ أَنَّ رَسُولَ اللهِ ﷺ قَالَ: لَا يُصَلِّي الإِمَامُ فِي مُقَامِهِ الَّذِي صَلَّى فِيهِ الْمَكْتُوبَةَ حَتَّى يَتَنَحَّى عَنْهُ. [د: ٦١٦، تحفة ١١٥١٧]

١٤٢٨ (م) ـ [حَدَّثَنَا كَثِيرُ بْنُ عُبَيْدٍ الْحِمْصِيُّ، حَدَّثَنَا بَقِيَّةُ، عَنْ أَبِي عَبْدِالرَّحْمَنِ التَّمِيمِيِّ، عَنْ عُثْمَانَ بْنِ عَطَاءٍ، عَنْ أَبِيهِ، عَنِ الْمُغِيرَةِ، عَنِ النَّبِيِّ ﷺ نَحْوَهُ][(١)]. [تحفة ١١٥١٧]

٢٠٤ ـ بَابُ مَا جَاءَ فِي تَوْطِينِ الْمَكَانِ فِي الْمَسْجِدِ يُصَلَّى فِيهِ

١٤٢٩ ـ حَدَّثَنَا أَبُو بَكْرِ بْنُ أَبِي شَيْبَةَ، حَدَّثَنَا وَكِيعٌ ح وحَدَّثَنَا أَبُو بِشْرٍ بَكْرُ بْنُ خَلَفٍ، حَدَّثَنَا يَحْيَى بْنُ سَعِيدٍ، قَالَا: حَدَّثَنَا عَبْدُالْحَمِيدِ بْنُ جَعْفَرٍ، عَنْ أَبِيهِ، عَنْ تَمِيمِ بْنِ مَحْمُودٍ عَنْ عَبْدِالرَّحْمَنِ بْنِ شِبْلٍ قَالَ: نَهَى رَسُولُ اللهِ ﷺ عَنْ ثَلَاثٍ: عَنْ نَقْرَةِ الْغُرَابِ[(٢)]، وَعَنْ فِرْشَةِ[(٣)]السَّبُعِ[(٤)]، وَأَنْ يُوطِنَ الرَّجُلُ الْمَكَانَ الَّذِي يُصَلِّي فِيهِ كَمَا يُوطِنُ الْبَعِيرُ. [ن: ١١١٢، د: ٨٦٢، تحفة ٩٧٠١]

١٤٣٠ ـ حَدَّثَنَا يَعْقُوبُ بْنُ حُمَيْدِ بْنِ كَاسِبٍ، حَدَّثَنَا الْمُغِيرَةُ بْنُ عَبْدِالرَّحْمَنِ الْمَخْزُومِيُّ، عَنْ يَزِيدَ بْنِ أَبِي عُبَيْدٍ عَنْ سَلَمَةَ بْنِ الأَكْوَعِ أَنَّهُ كَانَ يَأْتِي إِلَى سُبْحَةِ الضُّحَى، فَيَعْمِدُ إِلَى الأُسْطُوَانَةِ دُونَ الْمُصْحَفِ فَيُصَلِّ قَرِيبًا مِنْهَا، فَأَقُولُ لَهُ: أَلَا تُصَلِّي هَا هُنَا وَأُشِيرُ إِلَى بَعْضِ نَوَاحِي الْمَسْجِدِ؟ فَيَقُولُ: إِنِّي رَأَيْتُ رَسُولَ اللهِ ﷺ يَتَحَرَّى هَذَا الْمُقَامَ. [خ: ٥٠٢، م: ٥٠٩، تحفة ٤٥٤١]

٢٠٥ ـ بَابُ مَا جَاءَ فِي أَيْنَ تُوضَعُ النَّعْلُ إِذَا خُلِعَتْ فِي الصَّلَاةِ

١٤٣١ ـ حَدَّثَنَا أَبُو بَكْرِ بْنُ أَبِي شَيْبَةَ، حَدَّثَنَا يَحْيَى بْنُ سَعِيدٍ، عَنِ ابْنِ جُرَيْجٍ، عَنْ مُحَمَّدِ بْنِ عَبَّادٍ، عَنْ عَبْدِاللهِ بْنِ سُفْيَانَ[(٥)] عَنْ عَبْدِاللهِ بْنِ السَّائِبِ قَالَ: رَأَيْتُ رَسُولَ اللهِ ﷺ صَلَّى يَوْمَ الْفَتْحِ فَجَعَلَ نَعْلَيْهِ عَنْ يَسَارِهِ. [ن: ٧٧٦، د: ٦٤٨، تحفة ٥٣١٤]

١٤٣٢ ـ[(٦)] حَدَّثَنَا إِسْحَاقُ بْنُ إِبْرَاهِيمَ بْنِ حَبِيبٍ وَمُحَمَّدُ بْنُ إِسْمَاعِيلَ، قَالَا: حَدَّثَنَا عَبْدُالرَّحْمَنِ الْمُحَارِبِيُّ، عَنْ عَبْدِاللهِ بْنِ سَعِيدِ بْنِ أَبِي سَعِيدٍ، عَنْ أَبِيهِ عَنْ أَبِي هُرَيْرَةَ قَالَ: قَالَ رَسُولُ اللهِ ﷺ: أَلْزِمْ نَعْلَيْكَ قَدَمَيْكَ، فَإِنْ خَلَعْتَهُمَا فَاجْعَلْهُمَا بَيْنَ رِجْلَيْكَ، وَلَا تَجْعَلْهُمَا عَنْ يَمِينِكَ وَلَا عَنْ يَمِينِ صَاحِبِكَ، وَلَا وَرَاءَكَ فَتُؤْذِيَ مَنْ خَلْفَكَ. [د: ٦٥٤، تحفة ١٢٩٦٩]

---

(١) زيادة من المحمودية، ولم يذكره المزي في تحفة الأشراف.

(٢) أي: تخفيف السجود مثلما ينقر الغراب.

(٣) قال السندي: «الظاهر أنها بكسر الفاء للهيئة من الفرش، وضبطه شارح أبي داود بفتح الفاء وإسكان الراء».

(٤) أن يبسط ذراعيه في السجود.

(٥) في الأصول: «عبدالله بن شقيق» وكتب في هامش التيمورية: «صوابه سفيان» قلت: وهو الصواب والموافق لما في كتب الرجال وتحفة الأشراف.

(٦) صح نحوه انظر الضعيفة (٩٨٨).

٦ ـ أبواب ما جاء في الْجَنَائِزِ(١)

١ ـ بَابُ مَا جَاءَ فِي عِيَادَةِ الْمَرِيضِ

١٤٣٣ ـ حَدَّثَنَا هَنَّادُ بْنُ السَّرِيِّ، حَدَّثَنَا أَبُو الأَحْوَصِ، عَنْ أَبِي إِسْحَاقَ، عَنِ الْحَارِثِ عَنْ عَلِيٍّ قَالَ: قَالَ رَسُولُ اللهِ ﷺ: لِلْمُسْلِمِ عَلَى الْمُسْلِمِ سِتَّةٌ بِالْمَعْرُوفِ: يُسَلِّمُ عَلَيْهِ إِذَا لَقِيَهُ، وَيُجِيبُهُ إِذَا دَعَاهُ، وَيُشَمِّتُهُ إِذَا عَطَسَ، وَيَعُودُهُ إِذَا مَرِضَ، وَيَتْبَعُ جِنَازَتَهُ إِذَا مَاتَ، **وَيُحِبُّ لَهُ مَا يُحِبُّ لِنَفْسِهِ**. [ت: ٢٧٣٦، تحفة ١٠٠٤٤]

١٤٣٤ ـ حَدَّثَنَا أَبُو بِشْرٍ بَكْرُ بْنُ خَلَفٍ وَمُحَمَّدُ بْنُ بَشَّارٍ، قَالَا: حَدَّثَنَا يَحْيَى بْنُ سَعِيدٍ، حَدَّثَنَا عَبْدُالْحَمِيدِ بْنُ جَعْفَرٍ، عَنْ أَبِيهِ، عَنْ حَكِيمِ بْنِ أَفْلَحَ عَنْ أَبِي مَسْعُودٍ، عَنِ النَّبِيِّ ﷺ قَالَ: لِلْمُسْلِمِ عَلَى الْمُسْلِمِ أَرْبَعُ خِلَالٍ: يُشَمِّتُهُ إِذَا عَطَسَ، وَيُجِيبُهُ إِذَا دَعَاهُ، وَيَشْهَدُهُ إِذَا مَاتَ، وَيَعُودُهُ إِذَا مَرِضَ. [تحفة ٩٩٧٩]

١٤٣٥ ـ حَدَّثَنَا أَبُو بَكْرِ بْنُ أَبِي شَيْبَةَ، حَدَّثَنَا مُحَمَّدُ بْنُ بِشْرٍ، عَنْ مُحَمَّدِ بْنِ عَمْرٍو، عَنْ أَبِي سَلَمَةَ عَنْ أَبِي هُرَيْرَةَ قَالَ: قَالَ رَسُولُ اللهِ ﷺ: خَمْسٌ مِنْ حَقِّ الْمُسْلِمِ عَلَى الْمُسْلِمِ: رَدُّ التَّحِيَّةِ، وَإِجَابَةُ الدَّعْوَةِ، وَشُهُودُ الْجِنَازَةِ، وَعِيَادَةُ الْمَرِيضِ، وَتَشْمِيتُ الْعَاطِسِ إِذَا حَمِدَ اللهَ. [خ: ١٢٤٠، م: ٢١٦٢، تحفة ١٥٠٩٢]

١٤٣٦ ـ حَدَّثَنَا مُحَمَّدُ بْنُ عَبْدِاللهِ(٢) الصَّنْعَانِيُّ، حَدَّثَنَا سُفْيَانُ قَالَ: سَمِعْتُ مُحَمَّدَ بْنَ الْمُنْكَدِرِ يَقُولُ: سَمِعْتُ جَابِرَ بْنَ عَبْدِاللهِ يَقُولُ: عَادَنِي رَسُولُ اللهِ ﷺ مَاشِيًا، وَأَبُو بَكْرٍ وَأَنَا فِي بَنِي سَلِمَةَ. [خ: ١٩٤، م: ١٦١٦، تحفة ٣٠٢٨]

١٤٣٧ ـ حَدَّثَنَا هِشَامُ بْنُ عَمَّارٍ، حَدَّثَنَا مَسْلَمَةُ بْنُ عُلَيٍّ، قَالَ: حَدَّثَنَا ابْنُ جُرَيْجٍ، عَنْ حُمَيْدٍ الطَّوِيلِ عَنْ أَنَسِ بْنِ مَالِكٍ قَالَ: كَانَ النَّبِيُّ ﷺ لَا يَعُودُ مَرِيضًا إِلَّا بَعْدَ ثَلَاثٍ. [تحفة ٧١٨]

١٤٣٨ ـ حَدَّثَنَا أَبُو بَكْرِ بْنُ أَبِي شَيْبَةَ، حَدَّثَنَا عُقْبَةُ بْنُ خَالِدٍ السَّكُونِيُّ، عَنْ مُوسَى بْنِ مُحَمَّدِ بْنِ إِبْرَاهِيمَ التَّيْمِيِّ، عَنْ أَبِيهِ عَنْ أَبِي سَعِيدٍ الْخُدْرِيِّ قَالَ: قَالَ رَسُولُ اللهِ ﷺ: إِذَا دَخَلْتُمْ عَلَى الْمَرِيضِ فَنَفِّسُوا لَهُ فِي الأَجَلِ؛ فَإِنَّ ذَلِكَ لَا يَرُدُّ شَيْئًا، وَهُوَ يَطِيبُ(٣) بِنَفْسِ(٤) الْمَرِيضِ. [ت: ٢٠٨٧، تحفة ٤٢٩٢]

١٤٣٩ ـ حَدَّثَنَا الْحَسَنُ بْنُ عَلِيٍّ الْخَلَّالُ، حَدَّثَنَا صَفْوَانُ بْنُ هُبَيْرَةَ، قَالَ: حَدَّثَنَا أَبُو مَكِينٍ، عَنْ عِكْرِمَةَ عَنِ ابْنِ عَبَّاسٍ أَنَّ النَّبِيَّ ﷺ عَادَ رَجُلًا فَقَالَ: مَا تَشْتَهِي؟ قَالَ: أَشْتَهِي خُبْزَ بُرٍّ، قَالَ النَّبِيُّ ﷺ: مَنْ كَانَ عِنْدَهُ خُبْزُ بُرٍّ فَلْيَبْعَثْ إِلَى أَخِيهِ، ثُمَّ قَالَ النَّبِيُّ ﷺ: إِذَا اشْتَهَى مَرِيضُ أَحَدِكُمْ شَيْئًا فَلْيُطْعِمْهُ. [تحفة ٦٢٢٤]

١٤٤٠ ـ حَدَّثَنَا سُفْيَانُ بْنُ وَكِيعٍ، حَدَّثَنَا أَبُو يَحْيَى الْحِمَّانِيُّ، عَنِ الأَعْمَشِ، عَنْ يَزِيدَ الرَّقَاشِيِّ عَنْ أَنَسِ بْنِ مَالِكٍ قَالَ: دَخَلَ النَّبِيُّ ﷺ عَلَى مَرِيضٍ يَعُودُهُ، فَقَالَ: أَتَشْتَهِي شَيْئًا، أَتَشْتَهِي كَعْكًا؟ قَالَ: نَعَمْ فَطَلَبُوا لَهُ. [تحفة ١٦٨٣]

١٤٤١ ـ حَدَّثَنَا جَعْفَرُ بْنُ مُسَافِرٍ، حَدَّثَنِي كَثِيرُ بْنُ هِشَامٍ، حَدَّثَنَا جَعْفَرُ بْنُ بُرْقَانَ، عَنْ مَيْمُونِ بْنِ مِهْرَانَ

---

(١) في المطبوع: «كتاب الجنائز».

(٢) قال المزي في تهذيب الكمال: «هكذا وقع في رواية المقومي، وقال إبراهيم بن دينار عن ابن ماجه: محمد بن عبدالأعلى الصنعاني، وهو الصواب إن شاء الله».

(٣) ويحتمل «يُطَيِّبُ» انظر حاشية السندي.

(٤) في المحمودية: «نفس».

عَنْ عُمَرَ بْنِ الْخَطَّابِ قالَ: قالَ لِيَ النَّبِيُّ ﷺ: إِذَا دَخَلْتَ عَلَى مَرِيضٍ فَمُرْهُ أَنْ يَدْعُوَ لَكَ؛ فَإِنَّ دُعَاءَهُ كَدُعَاءِ الْمَلَائِكَةِ. [تحفة ١٠٦٤٩]

٢ ـ بَابُ مَا جَاءَ فِي ثَوَابِ مَنْ عَادَ مَرِيضًا

١٤٤٢ ـ حَدَّثَنَا عُثْمَانُ بْنُ أَبِي شَيْبَةَ، حَدَّثَنَا أَبُو مُعَاوِيَةَ، حَدَّثَنَا الأَعْمَشُ، عَنِ الْحَكَمِ، عَنْ عَبْدِالرَّحْمَنِ بْنِ أَبِي لَيْلَى عَنْ عَلِيٍّ قَالَ: سَمِعْتُ رَسُولَ اللهِ ﷺ يَقُولُ: مَنْ أَتَى أَخَاهُ الْمُسْلِمَ عَائِدًا مَشَى فِي خِرَافَةِ[1] الْجَنَّةِ حَتَّى يَجْلِسَ، فَإِذَا جَلَسَ غَمَرَتْهُ الرَّحْمَةُ، فَإِنْ كَانَ غُدْوَةً صَلَّى عَلَيْهِ سَبْعُونَ أَلْفَ مَلَكٍ حَتَّى يُمْسِيَ، وَإِنْ كَانَ مَسَاءً صَلَّى عَلَيْهِ سَبْعُونَ أَلْفَ مَلَكٍ حَتَّى يُصْبِحَ. [د: ٣٠٩٨، تحفة١٠٢١١]

١٤٤٣ ـ حَدَّثَنَا مُحَمَّدُ بْنُ بَشَّارٍ، حَدَّثَنَا يُوسُفُ بْنُ يَعْقُوبَ، حَدَّثَنَا أَبُو سِنَانٍ الْقَسْمَلِيُّ، عَنْ عُثْمَانَ بْنِ أَبِي سَوْدَةَ عَنْ أَبِي هُرَيْرَةَ قالَ: قالَ رَسُولُ اللهِ ﷺ: مَنْ عَادَ مَرِيضًا نَادَى مُنَادٍ مِنَ السَّمَاءِ: طِبْتَ وَطَابَ مَمْشَاكَ، وَتَبَوَّأْتَ مِنَ الْجَنَّةِ مَنْزِلًا. [ت: ٢٠٠٨، تحفة ١٤١٣٣]

٣ ـ بَابُ مَا جَاءَ فِي تَلْقِينِ الْمَيِّتِ لَا إِلَهَ إِلَّا اللهُ

١٤٤٤ ـ حَدَّثَنَا أَبُو بَكْرِ بْنُ أَبِي شَيْبَةَ، حَدَّثَنَا أَبُو خَالِدٍ الأَحْمَرُ، عَنْ يَزِيدَ بْنِ كَيْسَانَ، عَنْ أَبِي حَازِمٍ عَنْ أَبِي هُرَيْرَةَ قالَ: قالَ رَسُولُ اللهِ ﷺ: لَقِّنُوا مَوْتَاكُمْ لَا إِلَهَ إِلَّا اللهُ. [م: ٩١٧، تحفة ١٣٤٤٨]

١٤٤٥ ـ حَدَّثَنَا مُحَمَّدُ بْنُ يَحْيَى، قَالَ: حَدَّثَنَا عَبْدُالرَّحْمَنِ بْنُ مَهْدِيٍّ، عَنْ سُلَيْمَانَ بْنِ بِلَالٍ، عَنْ عُمَارَةَ بْنِ غَزِيَّةَ، [عَنْ يَحْيَى بْنِ عُمَارَةَ][2] عَنْ أَبِي سَعِيدٍ الْخُدْرِيِّ قالَ: قالَ رَسُولُ اللهِ ﷺ: لَقِّنُوا مَوْتَاكُمْ لَا إِلَهَ إِلَّا اللهُ. [م: ٩١٦، تحفة ٤٤٠٣]

١٤٤٦ ـ حَدَّثَنَا مُحَمَّدُ بْنُ بَشَّارٍ، قَالَ: حَدَّثَنَا أَبُو عَامِرٍ، قَالَ: حَدَّثَنَا كَثِيرُ بْنُ زَيْدٍ، عَنْ إِسْحَاقَ بْنِ عَبْدِاللهِ بْنِ جَعْفَرٍ عَنْ أَبِيهِ قالَ: قالَ رَسُولُ اللهِ ﷺ: لَقِّنُوا مَوْتَاكُمْ لَا إِلَهَ إِلَّا اللهُ الْحَلِيمُ الْكَرِيمُ، سُبْحَانَ اللهِ رَبِّ الْعَرْشِ الْعَظِيمِ، الْحَمْدُ لِلَّهِ رَبِّ الْعَالَمِينَ، قَالُوا: يَا رَسُولَ اللهِ كَيْفَ لِلأَحْيَاءِ؟ قَالَ: أَجْوَدُ وَأَجْوَدُ. [تحفة ٥٢١٣]

٤ ـ بَابُ مَا جَاءَ فِيمَا يُقَالُ عِنْدَ الْمَرِيضِ إِذَا حُضِرَ

١٤٤٧ ـ حَدَّثَنَا أَبُو بَكْرِ بْنُ أَبِي شَيْبَةَ وَعَلِيُّ بْنُ مُحَمَّدٍ، قَالَا: حَدَّثَنَا أَبُو مُعَاوِيَةَ، عَنِ الأَعْمَشِ، عَنْ شَقِيقٍ عَنْ أُمِّ سَلَمَةَ قَالَتْ: قَالَ رَسُولُ اللهِ ﷺ: إِذَا حَضَرْتُمُ الْمَرِيضَ أَوِ الْمَيِّتَ فَقُولُوا خَيْرًا؛ فَإِنَّ الْمَلَائِكَةَ يُؤَمِّنُونَ عَلَى مَا تَقُولُونَ.

فَلَمَّا مَاتَ أَبُو سَلَمَةَ أَتَيْتُ النَّبِيَّ ﷺ، فَقُلْتُ: يَا رَسُولَ اللهِ إِنَّ أَبَا سَلَمَةَ قَدْ مَاتَ، قَالَ: قُولِي: اللهُمَّ اغْفِرْ لِي وَلَهُ، وَأَعْقِبْنِي مِنْهُ عُقْبَى حَسَنَةً، قَالَتْ: فَفَعَلْتُ فَأَعْقَبَنِي اللهُ مَنْ هُوَ خَيْرٌ مِنْهُ مُحَمَّدٌ[3] [رَسُولُ اللهِ][4] ﷺ. [م: ٩١٩، تحفة ١٨١٦٢]

١٤٤٨ ـ حَدَّثَنَا أَبُو بَكْرِ بْنُ أَبِي شَيْبَةَ، قَالَ: حَدَّثَنَا عَلِيُّ بْنُ الْحَسَنِ بْنِ شَقِيقٍ، عَنِ ابْنِ الْمُبَارَكِ، عَنْ

---

(١) بكسر الخاء وبفتحها أي: ثمارها. وقال السندي: «وفي بعض النسخ في خُرفة الجنة بالضم».

(٢) زيادة من الأزهرية وعارف وتحفة الأشراف.

(٣) وفي نسخة مراد: «محمداً» ووضع فوقها علامة التصحيح.

(٤) زيادة من باريس.

سُلَيْمَانَ التَّيْمِيِّ، عَنْ أَبِي عُثْمَانَ وَلَيْسَ بِالنَّهْدِيِّ، عَنْ أَبِيهِ عَنْ مَعْقِلِ بْنِ يَسَارٍ قَالَ: قَالَ رَسُولُ اللهِ ﷺ: اقْرَؤوهَا عِنْدَ مَوْتَاكُمْ يَعْنِي يس. [د: ٣١٢١، تحفة ١١٤٧٩]

١٤٤٩ ـ (١) **حَدَّثَنَا** مُحَمَّدُ بْنُ يَحْيَى، قَالَ: حَدَّثَنَا يَزِيدُ بْنُ هَارُونَ ح.

وحَدَّثَنَا مُحَمَّدُ بْنُ إِسْمَاعِيلَ، حَدَّثَنَا الْمُحَارِبِيُّ جَمِيعًا، عَنْ مُحَمَّدِ بْنِ إِسْحَاقَ، عَنِ الْحَارِثِ بْنِ فُضَيْلٍ، عَنِ الزُّهْرِيِّ، عَنْ عَبْدِالرَّحْمَنِ بْنِ كَعْبِ بْنِ مَالِكٍ عَنْ أَبِيهِ قَالَ: لَمَّا حَضَرَتْ كَعْبًا الْوَفَاةُ أَتَتْهُ أُمُّ بِشْرِ بِنْتُ الْبَرَاءِ بْنِ مَعْرُورٍ، فَقَالَتْ: يَا أَبَا عَبْدِالرَّحْمَنِ إِنْ لَقِيتَ فُلَانًا فَاقْرَأْ عَلَيْهِ مِنِّي السَّلَامَ، قَالَ: غَفَرَ اللهُ لَكِ يَا أُمَّ بِشْرٍ نَحْنُ أَشْغَلُ مِنْ ذَلِكَ، قَالَتْ: يَا أَبَا عَبْدِالرَّحْمَنِ أَمَا سَمِعْتَ رَسُولَ اللهِ ﷺ يَقُولُ: إِنَّ أَرْوَاحَ الْمُؤْمِنِينَ فِي طَيْرٍ خُضْرٍ تَعْلُقُ(٢) بِشَجَرِ(٣) الْجَنَّةِ؟! قَالَ: بَلَى. قَالَتْ: فَهُوَ ذَاكَ. [ن: ٢٠٧٣، ت: ١٦٤١، تحفة ١١١٤٨]

١٤٥٠ ـ (٤) **حَدَّثَنَا** أَحْمَدُ بْنُ الأَزْهَرِ، حَدَّثَنَا مُحَمَّدُ بْنُ عِيسَى، حَدَّثَنَا يُوسُفُ بْنُ الْمَاجِشُونِ، حَدَّثَنَا مُحَمَّدُ بْنُ الْمُنْكَدِرِ قَالَ: دَخَلْتُ عَلَى جَابِرِ بْنِ عَبْدِاللهِ وَهُوَ يَمُوتُ، فَقُلْتُ: اقْرَأْ عَلَى رَسُولِ اللهِ ﷺ السَّلَامَ. [تحفة ٣٠٩٥]

٥ ـ بَابُ مَا جَاءَ فِي الْمُؤْمِنِ يُؤْجَرُ فِي النَّزْعِ

١٤٥١ ـ (٥) **حَدَّثَنَا** هِشَامُ بْنُ عَمَّارٍ، حَدَّثَنَا الْوَلِيدُ بْنُ مُسْلِمٍ، حَدَّثَنَا الأَوْزَاعِيُّ، عَنْ عَطَاءٍ عَنْ عَائِشَةَ أَنَّ رَسُولَ اللهِ ﷺ دَخَلَ عَلَيْهَا وَعِنْدَهَا حَمِيمٌ لَهَا يَخْنُقُهُ الْمَوْتُ، فَلَمَّا رَأَى النَّبِيُّ ﷺ مَا بِهَا، قَالَ لَهَا: لَا تَبْتَئِسِي عَلَى حَمِيمِكِ؛ فَإِنَّ ذَلِكَ مِنْ حَسَنَاتِهِ. [تحفة ١٧٣٨٣]

١٤٥٢ ـ حَدَّثَنَا بَكْرُ بْنُ خَلَفٍ أَبُو بِشْرٍ، حَدَّثَنَا يَحْيَى بْنُ سَعِيدٍ، عَنِ الْمُثَنَّى بْنِ سَعِيدٍ، عَنْ قَتَادَةَ، عَنِ ابْنِ بُرَيْدَةَ عَنْ أَبِيهِ أَنَّ النَّبِيَّ ﷺ قَالَ: الْمُؤْمِنُ يَمُوتُ بِعَرَقِ الْجَبِينِ. [ن: ١٨٢٨، ت: ٩٨٢، تحفة ١٩٩٢]

١٤٥٣ ـ حَدَّثَنَا رَوْحُ بْنُ الْفَرَجِ، حَدَّثَنَا نَصْرُ بْنُ حَمَّادٍ، حَدَّثَنَا مُوسَى بْنُ كَرْدَمٍ، عَنْ مُحَمَّدِ بْنِ قَيْسٍ، عَنْ أَبِي بُرْدَةَ عَنْ أَبِي مُوسَى قَالَ: سَأَلْتُ رَسُولَ اللهِ ﷺ مَتَى تَنْقَطِعُ مَعْرِفَةُ الْعَبْدِ مِنَ النَّاسِ؟ قَالَ: إِذَا عَايَنَ. [تحفة ٩١٣٠]

٦ ـ بَابُ مَا جَاءَ فِي تَغْمِيضِ الْمَيِّتِ

١٤٥٤ ـ حَدَّثَنَا إِسْمَاعِيلُ بْنُ أَسَدٍ، قَالَ: حَدَّثَنَا مُعَاوِيَةُ بْنُ عَمْرٍو قَالَ: حَدَّثَنِي أَبُو إِسْحَاقَ الْفَزَارِيُّ، عَنْ خَالِدٍ الْحَذَّاءِ، عَنْ أَبِي قِلَابَةَ، عَنْ قَبِيصَةَ بْنِ ذُؤَيْبٍ عَنْ أُمِّ سَلَمَةَ قَالَتْ: دَخَلَ رَسُولُ اللهِ ﷺ عَلَى أَبِي سَلَمَةَ وَقَدْ شَقَّ بَصَرُهُ فَأَغْمَضَهُ، ثُمَّ قَالَ: إِنَّ الرُّوحَ إِذَا قُبِضَ تَبِعَهُ الْبَصَرُ. [م: ٩٢٠، تحفة ١٨٢٠٥]

١٤٥٥ ـ حَدَّثَنَا أَبُو دَاوُدَ سُلَيْمَانُ بْنُ تَوْبَةَ، حَدَّثَنَا عَاصِمُ بْنُ عَلِيٍّ، قَالَ: حَدَّثَنَا قَزَعَةُ بْنُ سُوَيْدٍ، عَنْ حُمَيْدٍ الأَعْرَجِ، عَنِ الزُّهْرِيِّ، عَنْ مَحْمُودِ بْنِ لَبِيدٍ عَنْ شَدَّادِ بْنِ أَوْسٍ قَالَ: قَالَ رَسُولُ اللهِ ﷺ: إِذَا حَضَرْتُمْ مَوْتَاكُمْ فَأَغْمِضُوا الْبَصَرَ؛ فَإِنَّ الْبَصَرَ يَتْبَعُ الرُّوحَ، وَقُولُوا خَيْرًا؛ فَإِنَّ الْمَلَائِكَةَ تُؤَمِّنُ عَلَى مَا قَالَ أَهْلُ الْبَيْتِ. [تحفة ٤٨٢٨]

---

(١) قال شيخنا: لكن المرفوع منه صحيح.
(٢) تأكل.
(٣) في التيمورية: «في شجر».
(٤) ضعفه شيخنا في ضعيف ابن ماجه وأفصح عن علته في المشكاة حيث أعله بأحمد بن الأزهر شيخ ابن ماجه قلت: ولم ينفرد به فقد توبع عند الإمام أحمد في المسند وغيره فالأثر صحيح.
(٥) انظر الضعيفة (٤٧٧٢) لتقف على وجه تضعيف شيخنا له.

٧ ـ بَابُ مَا جَاءَ فِي تَقْبِيلِ الْمَيِّتِ

١٤٥٦ ـ [(١)] حَدَّثَنَا أَبُو بَكْرِ بْنُ أَبِي شَيْبَةَ وَعَلِيُّ بْنُ مُحَمَّدٍ، قَالَا: حَدَّثَنَا وَكِيعٌ، عَنْ سُفْيَانَ، عَنْ عَاصِمِ بْنِ عُبَيْدِاللهِ، عَنِ الْقَاسِمِ بْنِ مُحَمَّدٍ عَنْ عَائِشَةَ قَالَتْ: قَبَّلَ رَسُولُ اللهِ ﷺ عُثْمَانَ بْنَ مَظْعُونٍ وَهُوَ مَيِّتٌ، فَكَأَنِّي أَنْظُرُ إِلَى دُمُوعِهِ تَسِيلُ عَلَى خَدَّيْهِ. [د: ٣١٦٣، ت: ٩٨٩، تحفة ١٧٤٥٩]

١٤٥٧ ـ حَدَّثَنَا أَحْمَدُ بْنُ سِنَانٍ وَالْعَبَّاسُ بْنُ عَبْدِالْعَظِيمِ وَسَهْلُ بْنُ أَبِي سَهْلٍ قَالُوا: حَدَّثَنَا يَحْيَى بْنُ سَعِيدٍ، عَنْ سُفْيَانَ، عَنْ مُوسَى بْنِ أَبِي عَائِشَةَ، عَنْ عُبَيْدِاللهِ بْنِ عَبْدِاللهِ عَنِ ابْنِ عَبَّاسٍ وَعَائِشَةَ أَنَّ أَبَا بَكْرٍ قَبَّلَ النَّبِيَّ ﷺ وَهُوَ مَيِّتٌ. [ن: ١٨٣٩، تحفة ٥٨٦٠]

٨ ـ بَابُ مَا جَاءَ فِي غُسْلِ الْمَيِّتِ

١٤٥٨ ـ حَدَّثَنَا أَبُو بَكْرِ بْنُ أَبِي شَيْبَةَ، حَدَّثَنَا عَبْدُالْوَهَّابِ الثَّقَفِيُّ، عَنْ أَيُّوبَ، عَنْ مُحَمَّدِ بْنِ سِيرِينَ، عَنْ أُمِّ عَطِيَّةَ قَالَتْ: دَخَلَ عَلَيْنَا رَسُولُ اللهِ ﷺ وَنَحْنُ نُغَسِّلُ ابْنَتَهُ [أُمَّ كُلْثُوم][(٢)]، فَقَالَ: اغْسِلْنَهَا ثَلَاثًا أَوْ خَمْسًا أَوْ أَكْثَرَ مِنْ ذَلِكَ إِنْ رَأَيْتُنَّ ذَلِكَ، بِمَاءٍ وَسِدْرٍ، وَاجْعَلْنَ فِي الْآخِرَةِ كَافُورًا أَوْ شَيْئًا مِنْ كَافُورٍ، فَإِذَا فَرَغْتُنَّ فَآذِنَّنِي، فَلَمَّا فَرَغْنَا آذَنَّاهُ، فَأَلْقَى إِلَيْنَا حَقْوَهُ[(٣)] وَقَالَ: أَشْعِرْنَهَا[(٤)] إِيَّاهُ. [تحفة ١٨٠٩٤]

١٤٥٩ ـ حَدَّثَنَا أَبُو بَكْرِ بْنُ أَبِي شَيْبَةَ، حَدَّثَنَا عَبْدُالْوَهَّابِ الثَّقَفِيُّ، عَنْ أَيُّوبَ قَالَ: حَدَّثَتْنِي حَفْصَةُ، عَنْ أُمِّ عَطِيَّةَ بِمِثْلِ حَدِيثِ مُحَمَّدٍ، وَكَانَ فِي حَدِيثِ حَفْصَةَ: اغْسِلْنَهَا وِتْرًا، وَكَانَ فِيهِ: اغْسِلْنَهَا ثَلَاثًا أَوْ خَمْسًا، وَكَانَ فِيهِ: ابْدَؤوا بِمَيَامِنِهَا، وَمَوَاضِعِ الْوُضُوءِ مِنْهَا. وَكَانَ فِيهِ: أَنَّ أُمَّ عَطِيَّةَ قَالَتْ: وَامْشُطْنَهَا[(٥)] ثَلَاثَةَ قُرُونٍ.

[خ: ١٦٧، م: ٩٣٩، تحفة ١٨١١٥]

١٤٦٠ ـ حَدَّثَنَا بِشْرُ بْنُ آدَمَ، حَدَّثَنَا رَوْحُ بْنُ عُبَادَةَ، عَنِ ابْنِ جُرَيْجٍ، عَنْ حَبِيبِ بْنِ أَبِي ثَابِتٍ، عَنْ عَاصِمِ بْنِ ضَمْرَةَ عَنْ عَلِيٍّ قَالَ: قَالَ لِيَ النَّبِيُّ ﷺ: لَا تُبْرِزْ فَخِذَكَ، وَلَا تَنْظُرْ إِلَى فَخِذِ حَيٍّ وَلَا مَيِّتٍ. [د: ٣١٤٠، تحفة ١٠١٣٣]

١٤٦١ ـ حَدَّثَنَا مُحَمَّدُ بْنُ الْمُصَفَّى الْحِمْصِيُّ، حَدَّثَنَا بَقِيَّةُ بْنُ الْوَلِيدِ، عَنْ مُبَشِّرِ بْنِ عُبَيْدٍ، عَنْ زَيْدِ بْنِ أَسْلَمَ عَنْ عَبْدِاللهِ بْنِ عُمَرَ قَالَ: قَالَ رَسُولُ اللهِ ﷺ: لِيُغَسِّلْ مَوْتَاكُمُ الْمَأْمُونُونَ. [تحفة ٦٧٣٩]

١٤٦٢ ـ حَدَّثَنَا عَلِيُّ بْنُ مُحَمَّدٍ، حَدَّثَنَا عَبْدُالرَّحْمَنِ الْمُحَارِبِيُّ، قَالَ: حَدَّثَنَا عَبَّادُ بْنُ كَثِيرٍ، عَنْ عَمْرِو بْنِ خَالِدٍ، عَنْ حَبِيبِ بْنِ أَبِي ثَابِتٍ، عَنْ عَاصِمِ بْنِ ضَمْرَةَ عَنْ عَلِيٍّ قَالَ: قَالَ رَسُولُ اللهِ ﷺ: مَنْ غَسَّلَ مَيِّتًا وَكَفَّنَهُ وَحَنَّطَهُ وَحَمَلَهُ وَصَلَّى عَلَيْهِ وَلَمْ يُفْشِ عَلَيْهِ مَا رَأَى خَرَجَ مِنْ خَطِيئَتِهِ مِثْلَ يَوْمَ وَلَدَتْهُ أُمُّهُ. [تحفة ١٠١٣٤]

١٤٦٣ ـ حَدَّثَنَا مُحَمَّدُ بْنُ عَبْدِالْمَلِكِ بْنِ أَبِي الشَّوَارِبِ، حَدَّثَنَا عَبْدُالْعَزِيزِ بْنُ الْمُخْتَارِ، عَنْ سُهَيْلِ بْنِ أَبِي

---

(١) ضعفه شيخنا في آخر قوليه كما في الضعيفة تحت حديث (٦٠١٠) وكان شيخنا قد حسنه لشاهد عند البزار قال الهيثمي فيه: «إسناده حسن» قال شيخنا: «وما كان يسعني قبل الوقوف على إسناده إلا الاعتماد عليه وعلى أمثاله؛ على القاعدة التي كنت جريت عليها في بعض كتبي ـ مثل "صحيح الجامع"، و"صحيح الترغيب" وغيرها ـ، والآن وقد اطلعت على إسناده؛ فهو مخطئ في تحسين إسناده: أولاً: لما عرفت من ضعف عاصم.
وثانياً: لمخالفةِ العمريِّ ـ واسمه: عبدالله بن عمر ـ سفيانَ الثوريَّ في إسناده، ولا سيما وهو ضعيف أيضاً؛ لسوء حفظه، فلا يصلح الاستشهاد به ـ كما هو ظاهر ـ؛ ولذلك فقد رجعت عن تقويته؛ فينقل من "صحيح ابن ماجه" وغيره» وإذا عرفت هذا علمت أن لا فائدة من تعقب شيخنا كما فعل المعلقون في طبعة الرسالة!

(٢) زيادة من مراد وباريس.
(٣) معقد الإزار.
(٤) أي: اجعلنه مما يلي جسدها.
(٥) في المطبوع: «ومشطناها».

صَالِحٍ، عَنْ أَبِيهِ عَنْ أَبِي هُرَيْرَةَ قَالَ: قَالَ رَسُولُ اللهِ ﷺ: مَنْ غَسَّلَ مَيِّتًا فَلْيَغْتَسِلْ. [د: ٣١٦١، ت: ٩٩٣، تحفة ١٢٧٢٦]

٩ ـ بَابُ مَا جَاءَ فِي غَسْلِ الرَّجُلِ امْرَأَتَهُ وَغَسْلِ الْمَرْأَةِ زَوْجَهَا

١٤٦٤ ـ حَدَّثَنَا مُحَمَّدُ بْنُ يَحْيَى، قَالَ: حَدَّثَنَا أَحْمَدُ بْنُ خَالِدٍ الْوَهْبِيُّ، قَالَ: حَدَّثَنَا مُحَمَّدُ بْنُ إِسْحَاقَ، عَنْ يَحْيَى بْنِ عَبَّادِ بْنِ عَبْدِاللهِ بْنِ الزُّبَيْرِ، عَنْ أَبِيهِ عَنْ عَائِشَةَ قَالَتْ: لَوْ كُنْتُ اسْتَقْبَلْتُ مِنَ الأَمْرِ(١) مَا اسْتَدْبَرْتُ مَا غَسَّلَ النَّبِيَّ ﷺ غَيْرُ نِسَائِهِ. [د: ٣١٤١، تحفة ١٦١٨٢]

١٤٦٥ ـ حَدَّثَنَا مُحَمَّدُ بْنُ يَحْيَى، حَدَّثَنَا أَحْمَدُ بْنُ حَنْبَلٍ، حَدَّثَنَا مُحَمَّدُ بْنُ سَلَمَةَ، عَنْ مُحَمَّدِ بْنِ إِسْحَاقَ، عَنْ يَعْقُوبَ بْنِ عُتْبَةَ، عَنِ الزُّهْرِيِّ، عَنْ عُبَيْدِاللهِ بْنِ عَبْدِاللهِ عَنْ عَائِشَةَ قَالَتْ: رَجَعَ رَسُولُ اللهِ ﷺ مِنَ الْبَقِيعِ فَوَجَدَنِي وَأَنَا أَجِدُ صُدَاعًا فِي رَأْسِي وَأَنَا أَقُولُ وَا رَأْسَاهُ، فَقَالَ: بَلْ أَنَا يَا عَائِشَةُ وَا رَأْسَاهُ، ثُمَّ قَالَ: مَا ضَرَّكِ لَوْ مِتِّ قَبْلِي فَقُمْتُ عَلَيْكِ فَغَسَّلْتُكِ، وَكَفَّنْتُكِ، وَصَلَّيْتُ عَلَيْكِ، وَدَفَنْتُكِ. [تحفة ١٦٣١٣]

١٠ ـ بَابُ مَا جَاءَ فِي غُسْلِ النَّبِيِّ ﷺ

١٤٦٦ ـ حَدَّثَنَا سَعِيدُ بْنُ يَحْيَى بْنِ الأَزْهَرِ الْوَاسِطِيُّ، حَدَّثَنَا أَبُو مُعَاوِيَةَ، حَدَّثَنَا أَبُو بُرْدَةَ، عَنْ عَلْقَمَةَ بْنِ مَرْثَدٍ، عَنِ ابْنِ بُرَيْدَةَ عَنْ أَبِيهِ قَالَ: لَمَّا أَخَذُوا فِي غُسْلِ النَّبِيِّ ﷺ نَادَاهُمْ مُنَادٍ مِنَ الدَّاخِلِ: لَا تَنْزِعُوا عَنْ رَسُولِ اللهِ ﷺ قَمِيصَهُ. [تحفة ١٩٤٢]

١٤٦٧ ـ حَدَّثَنَا يَحْيَى بْنُ خِذَامٍ، حَدَّثَنَا صَفْوَانُ بْنُ عِيسَى، أَنْبَأَنَا مَعْمَرٌ، عَنِ الزُّهْرِيِّ، عَنْ سَعِيدِ بْنِ الْمُسَيَّبِ عَنْ عَلِيِّ بْنِ أَبِي طَالِبٍ قَالَ: لَمَّا غَسَّلَ النَّبِيَّ ﷺ ذَهَبَ يَلْتَمِسُ مِنْهُ مَا يُلْتَمَسُ مِنَ الْمَيِّتِ فَلَمْ يَجِدْهُ، فَقَالَ: بِأَبِي الطَّيِّبُ طِبْتَ حَيًّا، وَطِبْتَ مَيِّتًا. [تحفة ١٠١١٥]

١٤٦٨ ـ حَدَّثَنَا عَبَّادُ بْنُ يَعْقُوبَ، حَدَّثَنَا الْحُسَيْنُ بْنُ زَيْدِ بْنِ عَلِيِّ بْنِ الْحُسَيْنِ بْنِ عَلِيٍّ، عَنْ إِسْمَاعِيلَ بْنِ عَبْدِاللهِ بْنِ جَعْفَرٍ، عَنْ أَبِيهِ عَنْ عَلِيٍّ قَالَ: قَالَ رَسُولُ اللهِ ﷺ: إِذَا أَنَا مُتُّ فَاغْسِلُونِي بِسَبْعِ قِرَبٍ مِنْ بِئْرِي بِئْرِ غَرْسٍ. [تحفة ١٠١٦٤]

١١ ـ بَابُ مَا جَاءَ فِي كَفَنِ النَّبِيِّ ﷺ

١٤٦٩ ـ حَدَّثَنَا أَبُو بَكْرِ بْنُ أَبِي شَيْبَةَ، قَالَ: حَدَّثَنَا حَفْصُ بْنُ غِيَاثٍ، عَنْ هِشَامِ بْنِ عُرْوَةَ، عَنْ أَبِيهِ عَنْ عَائِشَةَ أَنَّ النَّبِيَّ ﷺ كُفِّنَ فِي ثَلَاثَةِ أَثْوَابٍ بِيضٍ يَمَانِيَةٍ، لَيْسَ فِيهَا قَمِيصٌ وَلَا عِمَامَةٌ، فَقِيلَ لِعَائِشَةَ: إِنَّهُمْ كَانُوا يَزْعُمُونَ أَنَّهُ قَدْ كَانَ كُفِّنَ فِي حِبَرَةٍ(٢)، فَقَالَتْ عَائِشَةُ: قَدْ جَاؤُوا بِبُرْدٍ حِبَرَةٍ فَلَمْ يُكَفَّنُوهُ. [خ: ١٢٦٤، م: ٩٤١، تحفة ١٦٧٨٦]

١٤٧٠ ـ حَدَّثَنَا مُحَمَّدُ بْنُ خَلَفٍ الْعَسْقَلَانِيُّ، حَدَّثَنَا عَمْرُو بْنُ أَبِي سَلَمَةَ قَالَ هَذَا مَا سَمِعْتُ مِنْ أَبِي مُعَيْدٍ حَفْصِ بْنِ غَيْلَانَ، عَنْ سُلَيْمَانَ بْنِ مُوسَى، عَنْ نَافِعٍ عَنْ عَبْدِاللهِ بْنِ عُمَرَ قَالَ: كُفِّنَ رَسُولُ اللهِ ﷺ فِي ثَلَاثِ رِيَاطٍ(٣) بِيضٍ سَحُولِيَّةٍ(٤). [تحفة ٧٦٧٦]

---

(١) في باريس: «من أمري» وكذا في مراد إلا أن الناسخ كتب فوقها: «الأمر».
(٢) برد مخطط. (٣) الملاءة.
(٤) قال النووي: بفتح السين وضمها، والفتح أشهر. قلت: وهي نسبة إلى قرية باليمن.

١٤٧١ ـ حَدَّثَنَا عَلِيُّ بْنُ مُحَمَّدٍ، حَدَّثَنَا عَبْدُاللهِ بْنُ إِدْرِيسَ، عَنْ يَزِيدَ بْنِ أَبِي زِيَادٍ، عَنِ الْحَكَمِ(١) عَنْ مِقْسَمٍ عَنِ ابْنِ عَبَّاسٍ قَالَ: كُفِّنَ رَسُولُ اللهِ ﷺ فِي ثَلَاثَةِ أَثْوَابٍ، قَمِيصُهُ الَّذِي قُبِضَ فِيهِ، وَحُلَّةٌ نَجْرَانِيَّةٌ. [د: ٣١٥٣، تحفة ٦٤٨٥أ]

١٢ ـ بَابُ مَا جَاءَ فِيمَا يُسْتَحَبُّ مِنَ الْكَفَنِ

١٤٧٢ ـ حَدَّثَنَا مُحَمَّدُ بْنُ الصَّبَّاحِ، أَنْبَأَنَا عَبْدُاللهِ بْنُ رَجَاءٍ الْمَكِّيُّ، عَنْ عَبْدِاللهِ بْنِ عُثْمَانَ بْنِ خُثَيْمٍ، عَنْ سَعِيدِ بْنِ جُبَيْرٍ عَنِ ابْنِ عَبَّاسٍ قَالَ: قَالَ رَسُولُ اللهِ ﷺ: خَيْرُ ثِيَابِكُمُ الْبَيَاضُ، فَكَفِّنُوا فِيهَا مَوْتَاكُمْ، وَالْبَسُوهَا. [د: ٤٠٦١، ت: ٩٩٤، تحفة ٥٥٣٤]

١٤٧٣ ـ حَدَّثَنَا يُونُسُ بْنُ عَبْدِالأَعْلَى، حَدَّثَنَا ابْنُ وَهْبٍ، أَنْبَأَنَا هِشَامُ بْنُ سَعْدٍ، عَنْ حَاتِمِ بْنِ أَبِي نَصْرٍ، عَنْ عُبَادَةَ بْنِ نُسَيٍّ، عَنْ أَبِيهِ عَنْ عُبَادَةَ بْنِ الصَّامِتِ أَنَّ رَسُولَ اللهِ ﷺ قَالَ: خَيْرُ الْكَفَنِ الْحُلَّةُ. [د: ٣١٥٦، تحفة ٥١١٧]

١٤٧٤ ـ حَدَّثَنَا مُحَمَّدُ بْنُ بَشَّارٍ، قَالَ: حَدَّثَنَا عُمَرُ بْنُ يُونُسَ، قَالَ: حَدَّثَنَا عِكْرِمَةُ بْنُ عَمَّارٍ، عَنْ هِشَامِ بْنِ حَسَّانَ، عَنْ مُحَمَّدِ بْنِ سِيرِينَ، عَنْ أَبِي قَتَادَةَ قَالَ: قَالَ رَسُولُ اللهِ ﷺ: إِذَا وَلِيَ أَحَدُكُمْ أَخَاهُ فَلْيُحْسِنْ كَفَنَهُ. [ت: ٩٩٥، تحفة ١٢١٢٥]

١٣ ـ بَابُ مَا جَاءَ فِي النَّظَرِ إِلَى الْمَيِّتِ إِذَا أُدْرِجَ فِي أَكْفَانِهِ

١٤٧٥ ـ حَدَّثَنَا مُحَمَّدُ بْنُ إِسْمَاعِيلَ بْنِ سَمُرَةَ، قَالَ: حَدَّثَنَا مُحَمَّدُ بْنُ الْحَسَنِ، قَالَ: حَدَّثَنَا أَبُو شَيْبَةَ عَنْ أَنَسِ بْنِ مَالِكٍ قَالَ: لَمَّا قُبِضَ إِبْرَاهِيمُ ابْنُ النَّبِيِّ ﷺ، قَالَ لَهُمُ النَّبِيُّ ﷺ: لَا تُدْرِجُوهُ(٢) فِي أَكْفَانِهِ حَتَّى أَنْظُرَ إِلَيْهِ، فَأَتَاهُ فَانْكَبَّ عَلَيْهِ وَبَكَى. [تحفة ١٧٠٨]

١٤ ـ بَابُ مَا جَاءَ فِي النَّهْيِ عَنِ النَّعْيِ

١٤٧٦ ـ (٣) حَدَّثَنَا عَمْرُو بْنُ رَافِعٍ، حَدَّثَنَا عَبْدُاللهِ بْنُ الْمُبَارَكِ، عَنْ حَبِيبِ بْنِ سُلَيْمٍ، عَنْ بِلَالِ بْنِ يَحْيَى قَالَ: كَانَ حُذَيْفَةُ إِذَا مَاتَ لَهُ الْمَيِّتُ قَالَ: لَا تُؤْذِنُوا بِهِ أَحَدًا، إِنِّي أَخَافُ أَنْ يَكُونَ نَعْيًا، إِنِّي سَمِعْتُ رَسُولَ اللهِ ﷺ بِأُذُنَيَّ هَاتَيْنِ يَنْهَى عَنِ النَّعْيِ. [ت: ٩٨٦، تحفة ٣٣٠٣]

١٥ ـ بَابُ مَا جَاءَ فِي شُهُودِ الْجَنَائِزِ

١٤٧٧ ـ حَدَّثَنَا أَبُو بَكْرِ بْنُ أَبِي شَيْبَةَ وَهِشَامُ بْنُ عَمَّارٍ، قَالَا: حَدَّثَنَا سُفْيَانُ بْنُ عُيَيْنَةَ، عَنِ الزُّهْرِيِّ، عَنْ سَعِيدِ بْنِ الْمُسَيَّبِ عَنْ أَبِي هُرَيْرَةَ قَالَ: قَالَ رَسُولُ اللهِ ﷺ: أَسْرِعُوا بِالْجِنَازَةِ، فَإِنْ تَكُنْ صَالِحَةً فَخَيْرٌ تُقَدِّمُونَهَا إِلَيْهِ، وَإِنْ تَكُنْ غَيْرَ ذَلِكَ فَشَرٌّ تَضَعُونَهُ عَنْ رِقَابِكُمْ. [خ: ١٣١٥، م: ٩٤٤، تحفة ١٣١٢٤]

---

(١) قوله: «عن الحكم» ثابت في كل الأصول التي وقفت عليها، ووقع في تحفة الأشراف: «يزيد بن أبي زياد عن مقسم» ليس فيه عن الحكم وهو الصواب؛ لأن أحمد وأبا داود وابن أبي شيبة خرجوا الحديث من طريق عبدالله بن إدريس عن يزيد عن مقسم ليس فيه الحكم.

(٢) لا تدخلوه.

(٣) وقال في أحكام الجنائز: إسناده حسن وكذا الحافظ ابن حجر وأعله ابن القطان بعدم سماع بلال من حذيفة فقد نفى سماعه منه ابن معين وقال أبو حاتم: وجدته يقول: بلغني عن حذيفة.
قلت: وصرح بلال بالسماع من حذيفة في حديث عند الطبراني بإسناد رجاله ثقات وصرح بالسماع في قصة في المستدرك بإسناد فيه ضعف فإن كانت رواية الطبراني محفوظة فالحديث صحيح.

١٤٧٨ ـ حَدَّثَنَا حُمَيْدُ بْنُ مَسْعَدَةَ، حَدَّثَنَا حَمَّادُ بْنُ زَيْدٍ، عَنْ مَنْصُورٍ، عَنْ عُبَيْدِ بْنِ نِسْطَاسٍ، عَنْ أَبِي عُبَيْدَةَ قَالَ: قَالَ عَبْدُاللهِ بْنُ مَسْعُودٍ: مَنِ اتَّبَعَ جِنَازَةً فَلْيَحْمِلْ بِجَوَانِبِ السَّرِيرِ كُلِّهَا، فَإِنَّهُ مِنَ السُّنَّةِ، ثُمَّ إِنْ شَاءَ فَلْيَتَطَوَّعْ، وَإِنْ شَاءَ فَلْيَدَعْ. [تحفة ٩٦١٢]

١٤٧٩ ـ حَدَّثَنَا مُحَمَّدُ بْنُ عُبَيْدِ بْنِ عَقِيلٍ(١)، قَالَ: حَدَّثَنَا بِشْرُ بْنُ ثَابِتٍ، حَدَّثَنَا شُعْبَةُ، عَنْ لَيْثٍ، عَنْ أَبِي بُرْدَةَ عَنْ أَبِي مُوسَى، عَنِ النَّبِيِّ ﷺ أَنَّهُ رَأَى جِنَازَةً يُسْرِعُونَ بِهَا، فَقَالَ: لِتَكُنْ عَلَيْكُمُ السَّكِينَةُ. [تحفة ٩١٢٩]

١٤٨٠ ـ (٢) حَدَّثَنَا كَثِيرُ بْنُ عُبَيْدٍ الْحِمْصِيُّ، حَدَّثَنَا بَقِيَّةُ بْنُ الْوَلِيدِ، عَنْ أَبِي بَكْرِ بْنِ أَبِي مَرْيَمَ، عَنْ رَاشِدِ بْنِ سَعْدٍ عَنْ ثَوْبَانَ مَوْلَى رَسُولِ اللهِ ﷺ قَالَ: رَأَى رَسُولُ اللهِ ﷺ نَاسًا رُكْبَانًا عَلَى دَوَابِّهِمْ فِي جِنَازَةٍ، فَقَالَ: أَلَا تَسْتَحْيُونَ أَنَّ مَلَائِكَةَ اللهِ يَمْشُونَ عَلَى أَقْدَامِهِمْ وَأَنْتُمْ رُكْبَانٌ. [د: ٣١٧٧، ت: ١٠١٢، تحفة ٢٠٨١]

١٤٨١ ـ حَدَّثَنَا مُحَمَّدُ بْنُ بَشَّارٍ، حَدَّثَنَا رَوْحُ بْنُ عُبَادَةَ، حَدَّثَنَا سَعِيدُ بْنُ عُبَيْدِاللهِ بْنِ جُبَيْرِ بْنِ حَيَّةَ، قَالَ: حَدَّثَنِي زِيَادُ بْنُ جُبَيْرِ بْنِ حَيَّةَ سَمِعَ الْمُغِيرَةَ بْنَ شُعْبَةَ يَقُولُ: سَمِعْتُ رَسُولَ اللهِ ﷺ يَقُولُ: الرَّاكِبُ خَلْفَ الْجِنَازَةِ، وَالْمَاشِي مِنْهَا حَيْثُ شَاءَ. [ن: ١٩٤٢، د: ٣١٨٠، ت: ١٠٣١، تحفة ١١٤٩٧]

١٦ ـ بَابُ مَا جَاءَ فِي الْمَشْيِ أَمَامَ الْجِنَازَةِ

١٤٨٢ ـ حَدَّثَنَا عَلِيُّ بْنُ مُحَمَّدٍ وَهِشَامُ بْنُ عَمَّارٍ وَسَهْلُ بْنُ أَبِي سَهْلٍ قَالُوا: حَدَّثَنَا سُفْيَانُ، عَنِ الزُّهْرِيِّ، عَنْ سَالِمٍ عَنْ أَبِيهِ قَالَ رَأَيْتُ النَّبِيَّ ﷺ وَأَبَا بَكْرٍ وَعُمَرَ يَمْشُونَ أَمَامَ الْجِنَازَةِ. [ن: ١٩٤٤، د: ٣١٧٩، ت: ١٠٠٧، تحفة ٦٨٢٠]

١٤٨٣ ـ حَدَّثَنَا نَصْرُ بْنُ عَلِيٍّ الْجَهْضَمِيُّ وَهَارُونُ بْنُ عَبْدِاللهِ الْحَمَّالُ، قَالَا: حَدَّثَنَا مُحَمَّدُ بْنُ بَكْرٍ الْبُرْسَانِيُّ، قَالَ: أَنْبَأَنَا يُونُسُ بْنُ يَزِيدَ الأَيْلِيُّ، قَالَ: حَدَّثَنَا(٣) الزُّهْرِيُّ عَنْ أَنَسِ بْنِ مَالِكٍ قَالَ: كَانَ رَسُولُ اللهِ ﷺ وَأَبُو بَكْرٍ وَعُمَرُ وَعُثْمَانُ يَمْشُونَ أَمَامَ الْجِنَازَةِ. [ت: ١٠١٠، تحفة ١٥٦٢]

١٤٨٤ ـ حَدَّثَنَا أَحْمَدُ بْنُ عَبْدَةَ، أَنْبَأَنَا عَبْدُالْوَاحِدِ بْنُ زِيَادٍ، عَنْ يَحْيَى بْنِ عَبْدِاللهِ التَّيْمِيِّ، عَنْ أَبِي مَاجِدَةَ الْحَنَفِيِّ عَنْ عَبْدِاللهِ بْنِ مَسْعُودٍ قَالَ: قَالَ رَسُولُ اللهِ ﷺ: الْجِنَازَةُ مَتْبُوعَةٌ وَلَيْسَتْ بِتَابِعَةٍ، لَيْسَ مِنْهَا(٤) مَنْ تَقَدَّمَهَا. [د: ٣١٨٤، ت: ١٠١١، تحفة ٩٦٣٧]

١٧ ـ بَابُ مَا جَاءَ فِي النَّهْيِ عَنِ التَّسَلُّبِ مَعَ الْجِنَازَةِ

١٤٨٥ ـ حَدَّثَنَا أَحْمَدُ بْنُ عَبْدَةَ، أَخْبَرَنِي عَمْرُو بْنُ النُّعْمَانِ، قَالَ: حَدَّثَنَا عَلِيُّ بْنُ الْحَزَوَّرِ، عَنْ نُفَيْعٍ عَنْ عِمْرَانَ بْنِ الْحُصَيْنِ وَأَبِي بَرْزَةَ قَالَا: خَرَجْنَا مَعَ رَسُولِ اللهِ ﷺ فِي جِنَازَةٍ، فَرَأَى قَوْمًا قَدْ طَرَحُوا أَرْدِيَتَهُمْ يَمْشُونَ فِي قُمُصٍ، فَقَالَ رَسُولُ اللهِ ﷺ: أَبِفِعْلِ الْجَاهِلِيَّةِ تَأْخُذُونَ أَوْ بِصَنِيعِ(٥) الْجَاهِلِيَّةِ تَشَبَّهُونَ! لَقَدْ هَمَمْتُ أَنْ أَدْعُوَ عَلَيْكُمْ دَعْوَةً تَرْجِعُونَ فِي غَيْرِ صُوَرِكُمْ. قَالَ: فَأَخَذُوا أَرْدِيَتَهُمْ، وَلَمْ يَعُودُوا لِذَلِكَ. [تحفة ١٠٨٦٤]

---

(١) في تحفة الأشراف: «محمد بن عبدالله بن عبيد بن عقيل».

(٢) قلت: أعله شيخنا بأبي بكر بن أبي مريم وهو ضعيف لكنه توبع عند الطوسي في مستخرجه على الترمذي وعند الطبراني في مسند الشاميين من قبل ثور بن يزيد فصح الحديث، ورجح البخاري والبيهقي وقفه على ثوبان قلت: وهو في حكم المرفوع.

(٣) في مراد: «عن الزهري».

(٤) في مراد وباريس: «معها» ثم كتب الناسخ فوقها: «منها».

(٥) في الأزهرية: «بصنع».

١٨ ـ بَابُ مَا جَاءَ فِي الْجِنَازَةِ لَا تُؤَخَّرُ إِذَا حَضَرَتْ وَلَا تُتْبَعُ بِنَارٍ

١٤٨٦ ـ **حَدَّثَنَا** حَرْمَلَةُ بْنُ يَحْيَى، حَدَّثَنَا عَبْدُاللهِ بْنُ وَهْبٍ، أَخْبَرَنِي سَعِيدُ بْنُ عَبْدِاللهِ الْجُهَنِيُّ أَنَّ مُحَمَّدَ بْنَ عُمَرَ بْنِ عَلِيِّ بْنِ أَبِي طَالِبٍ حَدَّثَهُ، عَنْ أَبِيهِ عَنْ جَدِّهِ عَلِيِّ بْنِ أَبِي طَالِبٍ أَنَّ رَسُولَ اللهِ ﷺ قَالَ: لَا تُؤَخِّرُوا الْجِنَازَةَ إِذَا حَضَرَتْ. [ت: ١٧١، تحفة ١٠٢٥١]

١٤٨٧ ـ **حَدَّثَنَا** مُحَمَّدُ بْنُ عَبْدِالأَعْلَى الصَّنْعَانِيُّ، أَنْبَأَنَا مُعْتَمِرُ بْنُ سُلَيْمَانَ قَالَ: قَرَأْتُ عَلَى الْفُضَيْلِ بْنِ مَيْسَرَةَ، عَنْ أَبِي حَرِيزٍ أَنَّ أَبَا بُرْدَةَ حَدَّثَهُ قَالَ: أَوْصَى أَبُو مُوسَى الأَشْعَرِيُّ حِينَ حَضَرَهُ الْمَوْتُ، فَقَالَ: لَا تُتْبِعُونِي بِمِجْمَرٍ. قَالُوا لَهُ: أَوَ سَمِعْتَ فِيهِ شَيْئًا؟ قَالَ: نَعَمْ مِنْ رَسُولِ اللهِ ﷺ. [تحفة ٩١١٠]

١٩ ـ بَابُ مَا جَاءَ فِيمَنْ صَلَّى عَلَيْهِ جَمَاعَةٌ مِنَ الْمُسْلِمِينَ

١٤٨٨ ـ **حَدَّثَنَا** أَبُو بَكْرِ بْنُ أَبِي شَيْبَةَ، حَدَّثَنَا عُبَيْدُاللهِ، أَنْبَأَنَا شَيْبَانُ، عَنِ الأَعْمَشِ، عَنْ أَبِي صَالِحٍ عَنْ أَبِي هُرَيْرَةَ، عَنِ النَّبِيِّ ﷺ قَالَ: مَنْ صَلَّى عَلَيْهِ مِئَةٌ مِنَ الْمُسْلِمِينَ غُفِرَ لَهُ. [تحفة ١٢٤١٢]

١٤٨٩ ـ **حَدَّثَنَا** إِبْرَاهِيمُ بْنُ الْمُنْذِرِ الْحِزَامِيُّ، قَالَ: حَدَّثَنَا بَكْرُ بْنُ سُلَيْمٍ(١)، حَدَّثَنِي حُمَيْدُ بْنُ زِيَادٍ الْخَرَّاطُ(٢)، عَنْ كُرَيْبٍ مَوْلَى عَبْدِاللهِ بْنِ عَبَّاسٍ قَالَ: هَلَكَ ابْنٌ لِعَبْدِاللهِ بْنِ عَبَّاسٍ، فَقَالَ لِي: يَا كُرَيْبُ قُمْ فَانْظُرْ هَلِ اجْتَمَعَ لِابْنِي أَحَدٌ، فَقُلْتُ: نَعَمْ، فَقَالَ: وَيْحَكَ كَمْ تُرَاهُمْ؟ أَرْبَعِينَ؟ قُلْتُ: لَا، بَلْ هُمْ أَكْثَرُ، قَالَ: فَاخْرُجُوا بِابْنِي، فَأَشْهَدُ لَسَمِعْتُ رَسُولَ اللهِ ﷺ يَقُولُ: مَا مِنْ أَرْبَعِينَ مِنْ مُؤْمِنٍ يَشْفَعُونَ(٣) لِمُؤْمِنٍ إِلَّا شَفَّعَهُمُ اللهُ. [م: ٩٤٨، تحفة ٦٣٥٤]

١٤٩٠ ـ(٤) **حَدَّثَنَا** أَبُو بَكْرِ بْنُ أَبِي شَيْبَةَ وَعَلِيُّ بْنُ مُحَمَّدٍ، [قَالَا](٥): حَدَّثَنَا عَبْدُاللهِ بْنُ نُمَيْرٍ، عَنْ مُحَمَّدِ بْنِ إِسْحَاقَ، عَنْ يَزِيدَ بْنِ أَبِي حَبِيبٍ، عَنْ مَرْثَدِ بْنِ عَبْدِاللهِ الْيَزَنِيِّ عَنْ مَالِكِ بْنِ هُبَيْرَةَ الشَّامِيِّ ـ وَكَانَتْ لَهُ صُحْبَةٌ ـ قَالَ: كَانَ إِذَا أُتِيَ بِجِنَازَةٍ فَتَقَالَّ مَنْ مَعَهَا(٦) جَزَّأَهُمْ ثَلَاثَةَ(٧) صُفُوفٍ، ثُمَّ صَلَّى عَلَيْهَا، وَقَالَ: إِنَّ رَسُولَ اللهِ ﷺ قَالَ: مَا صَفَّ صُفُوفٌ ثَلَاثَةٌ مِنَ الْمُسْلِمِينَ عَلَى مَيِّتٍ إِلَّا أَوْجَبَ. [د: ٣١٦٦، ت: ١٠٢٨، تحفة ١١٢٠٨]

٢٠ ـ بَابُ مَا جَاءَ فِي الثَّنَاءِ عَلَى الْجِنَازَةِ(٨)

١٤٩١ ـ **حَدَّثَنَا** أَحْمَدُ بْنُ عَبْدَةَ، حَدَّثَنَا حَمَّادُ بْنُ زَيْدٍ، عَنْ ثَابِتٍ عَنْ أَنَسِ بْنِ مَالِكٍ قَالَ: مُرَّ عَلَى النَّبِيِّ ﷺ بِجِنَازَةٍ، فَأُثْنِيَ عَلَيْهَا خَيْرًا، فَقَالَ: وَجَبَتْ، ثُمَّ مُرَّ عَلَيْهِ بِجِنَازَةٍ، فَأُثْنِيَ عَلَيْهَا شَرًّا، فَقَالَ:

---

(١) في التيمورية: «سليمان» ثم كتب الناسخ في الهامش: «صوابه سليم» ووقع في مراد: «سليمان» والصواب: سليم كما في كتب الرجال وتحفة الأشراف.

(٢) كذا في كل الأصول التي وقفت عليها: «حميد بن زياد الخراط عن كريب» ووقع في تحفة الأشراف: «حميد عن شريك عن كريب» مما دفع الدكتور بشار أن يزيده في طبعته لابن ماجه والصواب حذفه؛ لأن ابن ماجه رواه من رواية حميد عن كريب ليس بينهما شريك والذي يؤكد هذا أن كل من روى الحديث من طريق بكر بن سليم عن حميد لم يذكر شريكاً كما عند الطبراني وغيره ومن رواه من طريق ابن وهب عن حميد أدخل بينهما شريكاً كما عند مسلم وغيره، وحميد يروي عن كريب بالواسطة وبدونها.

(٣) في باريس: «يستغفرون» وكذا في مراد إلا أن الناسخ ضرب عليها ووضع فوقها: «يشفعون» ووضع عليها علامة التصحيح.

(٤) قلت: أعله شيخنا بعنعنة ابن إسحاق لكنه صرح بالتحديث عند الطوسي في مستخرجه وعند الروياني في مسنده والحديث حسنه النووي وابن حجر.

(٥) زيادة من مراد وباريس.

(٦) في باريس: «تبعها».

(٧) في التيمورية: «ثلاث».

(٨) في المطبوع: «الميت».

وَجَبَتْ، فَقِيلَ: يَا رَسُولَ اللهِ قُلْتَ لِهَذِهِ وَجَبَتْ، وَلِهَذِهِ وَجَبَتْ، فَقَالَ: شَهَادَةُ الْقَوْمِ، وَالْمُؤْمِنُونَ شُهُودُ اللهِ فِي الأَرْضِ. [خ: ١٣٦٧، م: ٩٤٩، تحفة ٢٩٤]

١٤٩٢ ـ حَدَّثَنَا أَبُو بَكْرِ بْنُ أَبِي شَيْبَةَ، قَالَ: حَدَّثَنَا عَلِيُّ بْنُ مُسْهِرٍ، عَنْ مُحَمَّدِ بْنِ عَمْرٍو، عَنْ أَبِي سَلَمَةَ عَنْ أَبِي هُرَيْرَةَ قَالَ: مُرَّ عَلَى النَّبِيِّ ﷺ بِجِنَازَةٍ، فَأُثْنِيَ عَلَيْهَا خَيْرًا فِي مَنَاقِبِ الْخَيْرِ، فَقَالَ: وَجَبَتْ، ثُمَّ مَرُّوا عَلَيْهِ بِأُخْرَى فَأُثْنِيَ عَلَيْهَا شَرّاً فِي مَنَاقِبِ الشَّرِّ، فَقَالَ: وَجَبَتْ، إِنَّكُمْ شُهَدَاءُ اللهِ فِي الأَرْضِ. [ن: ١٩٣٣، د: ٣٢٣٣، تحفة ١٥٠٧٤]

٢١ ـ بَابُ مَا جَاءَ فِي أَيْنَ يَقُومُ الإِمَامُ إِذَا صَلَّى عَلَى الْجِنَازَةِ

١٤٩٣ ـ حَدَّثَنَا عَلِيُّ بْنُ مُحَمَّدٍ، حَدَّثَنَا أَبُو أُسَامَةَ، قَالَ الْحُسَيْنُ بْنُ ذَكْوَانَ: أَخْبَرَنِي، عَنْ عَبْدِاللهِ بْنِ بُرَيْدَةَ الأَسْلَمِيِّ عَنْ سَمُرَةَ بْنِ جُنْدَبٍ الْفَزَارِيِّ أَنَّ رَسُولَ اللهِ ﷺ صَلَّى عَلَى امْرَأَةٍ مَاتَتْ فِي نِفَاسِهَا فَقَامَ وَسَطَهَا. [خ: ٣٣٢، م: ٩٦٤، تحفة ٤٦٢٥]

١٤٩٤ ـ حَدَّثَنَا نَصْرُ بْنُ عَلِيٍّ الْجَهْضَمِيُّ، حَدَّثَنَا سَعِيدُ بْنُ عَامِرٍ، عَنْ هَمَّامٍ، عَنْ أَبِي غَالِبٍ قَالَ: رَأَيْتُ أَنَسَ بْنَ مَالِكٍ صَلَّى عَلَى جِنَازَةِ رَجُلٍ فَقَامَ حِيَالَ رَأْسِهِ، فَجِيءَ بِجِنَازَةٍ أُخْرَى[1] فَقَالُوا: يَا أَبَا حَمْزَةَ صَلِّ عَلَيْهَا، فَقَامَ حِيَالَ وَسَطِ السَّرِيرِ، فَقَالَ الْعَلاَءُ بْنُ زِيَادٍ: يَا أَبَا حَمْزَةَ هَكَذَا رَأَيْتَ رَسُولَ اللهِ ﷺ قَامَ مِنَ الْجِنَازَةِ مُقَامَكَ مِنَ الرَّجُلِ، وَقَامَ مِنَ الْمَرْأَةِ مُقَامَكَ مِنَ الْمَرْأَةِ، قَالَ: نَعَمْ، فَأَقْبَلَ عَلَيْنَا فَقَالَ: احْفَظُوا. [د: ٣١٩٤، ت: ١٠٣٤، تحفة ١٦٢١]

٢٢ ـ بَابُ مَا جَاءَ فِي الْقِرَاءَةِ عَلَى الْجِنَازَةِ

١٤٩٥ ـ حَدَّثَنَا أَحْمَدُ بْنُ مَنِيعٍ، حَدَّثَنَا زَيْدُ بْنُ الْحُبَابِ، حَدَّثَنَا إِبْرَاهِيمُ بْنُ عُثْمَانَ، عَنِ الْحَكَمِ، عَنْ مِقْسَمٍ عَنِ ابْنِ عَبَّاسٍ أَنَّ النَّبِيَّ ﷺ قَرَأَ عَلَى الْجِنَازَةِ بِفَاتِحَةِ الْكِتَابِ. [ت: ١٠٢٦، تحفة ٦٤٦٨]

١٤٩٦ ـ حَدَّثَنَا عَمْرُو بْنُ أَبِي عَاصِمٍ النَّبِيلِ وَإِبْرَاهِيمُ بْنُ الْمُسْتَمِرِّ، قَالاَ: حَدَّثَنَا أَبُو عَاصِمٍ، قَالَ: حَدَّثَنَا حَمَّادُ بْنُ جَعْفَرٍ الْعَبْدِيُّ، قَالَ: حَدَّثَنِي شَهْرُ بْنُ حَوْشَبٍ قَالَ: حَدَّثَتْنِي أُمُّ شَرِيكٍ الأَنْصَارِيَّةُ قَالَتْ: أَمَرَنَا رَسُولُ اللهِ ﷺ أَنْ نَقْرَأَ عَلَى الْجِنَازَةِ بِفَاتِحَةِ الْكِتَابِ. [تحفة ١٨٣٣٢]

٢٣ ـ بَابُ مَا جَاءَ فِي الدُّعَاءِ فِي الصَّلاَةِ عَلَى الْجَنَائِزِ[2]

١٤٩٧ ـ حَدَّثَنَا أَبُو عُبَيْدٍ مُحَمَّدُ بْنُ عُبَيْدِ بْنِ مَيْمُونٍ الْمَدِينِيُّ، قَالَ: حَدَّثَنَا مُحَمَّدُ بْنُ سَلَمَةَ الْحَرَّانِيُّ، عَنْ مُحَمَّدِ بْنِ إِسْحَاقَ، عَنْ مُحَمَّدِ بْنِ إِبْرَاهِيمَ بْنِ الْحَارِثِ التَّيْمِيِّ، عَنْ أَبِي سَلَمَةَ بْنِ عَبْدِالرَّحْمَنِ عَنْ أَبِي هُرَيْرَةَ قَالَ: سَمِعْتُ رَسُولَ اللهِ ﷺ يَقُولُ: إِذَا صَلَّيْتُمْ عَلَى الْمَيِّتِ فَأَخْلِصُوا لَهُ الدُّعَاءَ. [د: ٣١٩٩، تحفة ١٤٩٩٣]

١٤٩٨ ـ حَدَّثَنَا سُوَيْدُ بْنُ سَعِيدٍ، قَالَ: حَدَّثَنَا عَلِيُّ بْنُ مُسْهِرٍ، عَنْ مُحَمَّدِ بْنِ إِسْحَاقَ، عَنْ مُحَمَّدِ بْنِ إِبْرَاهِيمَ، عَنْ أَبِي سَلَمَةَ عَنْ أَبِي هُرَيْرَةَ قَالَ: كَانَ رَسُولُ اللهِ ﷺ إِذَا صَلَّى عَلَى جِنَازَةٍ يَقُولُ: اللَّهُمَّ اغْفِرْ لِحَيِّنَا وَمَيِّتِنَا، وَشَاهِدِنَا وَغَائِبِنَا، وَصَغِيرِنَا وَكَبِيرِنَا، وَذَكَرِنَا وَأُنْثَانَا، اللَّهُمَّ مَنْ أَحْيَيْتَهُ مِنَّا فَأَحْيِهِ عَلَى الإِسْلاَمِ، وَمَنْ تَوَفَّيْتَهُ مِنَّا فَتَوَفَّهُ عَلَى الإِيمَانِ، اللَّهُمَّ لَا تَحْرِمْنَا أَجْرَهُ، وَلَا تُضِلَّنَا بَعْدَهُ. [تحفة ١٤٩٩٤]

---

(١) في المطبوع: «أخرى بامرأة» وفي الأزهرية: «يعني: امرأة».

(٢) في باريس: «الجنازة».

١٤٩٩ ـ حَدَّثَنَا عَبْدُالرَّحْمَنِ بْنُ إِبْرَاهِيمَ الدِّمَشْقِيُّ، حَدَّثَنَا الْوَلِيدُ بْنُ مُسْلِمٍ، حَدَّثَنَا مَرْوَانُ بْنُ جَنَاحٍ، حَدَّثَنِي يُونُسُ بْنُ مَيْسَرَةَ بْنِ حَلْبَسٍ عَنْ وَاثِلَةَ بْنِ الأَسْقَعِ قَالَ: صَلَّى رَسُولُ اللهِ ﷺ عَلَى رَجُلٍ مِنَ الْمُسْلِمِينَ، فَأَسْمَعُهُ يَقُولُ: اللهُمَّ إِنَّ فُلَانَ بْنَ فُلَانٍ فِي ذِمَّتِكَ، وَحَبْلِ جِوَارِكَ، فَقِهِ مِنْ فِتْنَةِ الْقَبْرِ، وَعَذَابِ النَّارِ، وَأَنْتَ أَهْلُ الْوَفَاءِ وَالْحَقِّ، فَاغْفِرْ لَهُ، وَارْحَمْهُ، إِنَّكَ أَنْتَ الْغَفُورُ الرَّحِيمُ. [د: ٣٢٠٢، تحفة ١١٧٥٣]

١٥٠٠ ـ حَدَّثَنَا يَحْيَى بْنُ حَكِيمٍ، حَدَّثَنَا أَبُو دَاوُدَ الطَّيَالِسِيُّ، حَدَّثَنَا فَرَجُ بْنُ الْفَضَالَةِ، حَدَّثَنِي عِصْمَةُ بْنُ رَاشِدٍ، عَنْ حَبِيبِ بْنِ عُبَيْدٍ عَنْ عَوْفِ بْنِ مَالِكٍ قَالَ: شَهِدْتُ رَسُولَ اللهِ ﷺ صَلَّى عَلَى رَجُلٍ مِنَ الأَنْصَارِ، فَسَمِعْتُهُ يَقُولُ: اللهُمَّ صَلِّ عَلَيْهِ، وَاغْفِرْ لَهُ، وَارْحَمْهُ، وَعَافِهِ، وَاعْفُ عَنْهُ، وَاغْسِلْهُ بِمَاءٍ وَثَلْجٍ وَبَرَدٍ، وَنَقِّهِ مِنَ الذُّنُوبِ وَالْخَطَايَا كَمَا يُنَقَّى الثَّوْبُ الأَبْيَضُ مِنَ الدَّنَسِ، وَأَبْدِلْهُ بِدَارِهِ [دَارًا][1] خَيْرًا مِنْ دَارِهِ، وَأَهْلًا خَيْرًا مِنْ أَهْلِهِ، وَقِهِ فِتْنَةَ الْقَبْرِ وَعَذَابَ النَّارِ.

قَالَ عَوْفٌ: فَلَقَدْ رَأَيْتُنِي فِي مُقَامِي ذَلِكَ أَتَمَنَّى أَنْ أَكُونَ مَكَانَ ذَلِكَ الرَّجُلِ. [م: ٩٦٣، تحفة ١٠٩٠٧]

١٥٠١ ـ حَدَّثَنَا عَبْدُاللهِ بْنُ سَعِيدٍ، حَدَّثَنَا حَفْصُ بْنُ غِيَاثٍ، عَنْ حَجَّاجٍ، عَنْ أَبِي الزُّبَيْرِ عَنْ جَابِرٍ قَالَ: مَا أَبَاحَ لَنَا رَسُولُ اللهِ ﷺ وَلَا أَبُو بَكْرٍ وَلَا عُمَرُ فِي شَيْءٍ مَا أَبَاحُوا فِي الصَّلَاةِ عَلَى الْمَيِّتِ يَعْنِي لَمْ يُوَقِّتْ. [تحفة ٢٦٧٨]

٢٤ ـ بَابُ مَا جَاءَ فِي التَّكْبِيرِ عَلَى الْجَنَائِزِ[2] أَرْبَعًا

١٥٠٢ ـ حَدَّثَنَا يَعْقُوبُ بْنُ حُمَيْدِ بْنِ كَاسِبٍ، حَدَّثَنَا الْمُغِيرَةُ بْنُ عَبْدِالرَّحْمَنِ، قَالَ: حَدَّثَنَا خَالِدُ بْنُ إِلْيَاسَ، عَنْ إِسْمَاعِيلَ بْنِ عَمْرِو بْنِ سَعِيدِ بْنِ الْعَاصِ، عَنْ عُثْمَانَ بْنِ عَبْدِاللهِ بْنِ الْحَكَمِ بْنِ الْحَارِثِ عَنْ عُثْمَانَ بْنِ عَفَّانَ أَنَّ النَّبِيَّ ﷺ صَلَّى عَلَى عُثْمَانَ بْنِ مَظْعُونٍ وَكَبَّرَ عَلَيْهِ أَرْبَعًا. [تحفة ٩٨٢٨]

١٥٠٣ ـ[3] حَدَّثَنَا عَلِيُّ بْنُ مُحَمَّدٍ، حَدَّثَنَا عَبْدُالرَّحْمَنِ الْمُحَارِبِيُّ، حَدَّثَنَا الْهَجَرِيُّ قَالَ: صَلَّيْتُ مَعَ عَبْدِاللهِ بْنِ أَبِي أَوْفَى الأَسْلَمِيِّ صَاحِبِ رَسُولِ اللهِ ﷺ عَلَى جِنَازَةِ ابْنَةٍ لَهُ فَكَبَّرَ عَلَيْهَا أَرْبَعًا، فَمَكَثَ بَعْدَ الرَّابِعَةِ شَيْئًا، قَالَ: فَسَمِعْتُ الْقَوْمَ يُسَبِّحُونَ بِهِ مِنْ نَوَاحِي الصُّفُوفِ، فَسَلَّمَ ثُمَّ قَالَ: أَكُنْتُمْ تَرَوْنَ أَنِّي مُكَبِّرٌ خَمْسًا؟! قَالُوا: تَخَوَّفْنَا ذَلِكَ، قَالَ: لَمْ أَكُنْ لأَفْعَلَ، وَلَكِنْ [سَمِعْتُ][4] رَسُولَ اللهِ ﷺ كَانَ يُكَبِّرُ أَرْبَعًا، ثُمَّ يَمْكُثُ سَاعَةً، فَيَقُولُ مَا شَاءَ اللهُ أَنْ يَقُولَ، ثُمَّ يُسَلِّمُ. [تحفة ٥١٥٢]

١٥٠٤ ـ حَدَّثَنَا أَبُو هِشَامٍ الرِّفَاعِيُّ وَمُحَمَّدُ بْنُ الصَّبَّاحِ وَأَبُو بَكْرِ بْنُ خَلَّادٍ قَالُوا: حَدَّثَنَا يَحْيَى بْنُ الْيَمَانِ، عَنِ الْمِنْهَالِ بْنِ خَلِيفَةَ، عَنْ حَجَّاجٍ، عَنْ عَطَاءٍ عَنِ ابْنِ عَبَّاسٍ أَنَّ النَّبِيَّ ﷺ كَبَّرَ أَرْبَعًا. [تحفة ٥٨٩١]

٢٥ ـ بَابُ مَا جَاءَ فِيمَنْ كَبَّرَ خَمْسًا

١٥٠٥ ـ حَدَّثَنَا مُحَمَّدُ بْنُ بَشَّارٍ، قَالَ: حَدَّثَنَا مُحَمَّدُ بْنُ جَعْفَرٍ، حَدَّثَنَا شُعْبَةُ ع وحَدَّثَنَا يَحْيَى بْنُ حَكِيمٍ، حَدَّثَنَا ابْنُ أَبِي عَدِيٍّ وَأَبُو دَاوُدَ، عَنْ شُعْبَةَ، عَنْ عَمْرِو بْنِ مُرَّةَ، عَنْ عَبْدِالرَّحْمَنِ بْنِ أَبِي لَيْلَى قَالَ:

---

(١) زيادة من الأزهرية.
(٢) في المطبوع: «الجنازة».
(٣) لم ينفرد به الهجري بل توبع عند البيهقي بإسناد صحيح إلا أنه جعل الدعاء بين التكبيرة الأخيرة والتسليم موقوفاً على ابن أبي أوفى انظر أحكام الجنائز لشيخنا (ص١٦٠).
(٤) زيادة من باريس وأشار الناسخ أنها في نسخة.

كَانَ زَيْدُ بْنُ أَرْقَمَ يُكَبِّرُ عَلَى جَنَائِزِنَا أَرْبَعًا، وَأَنَّهُ كَبَّرَ عَلَى جِنَازَةٍ خَمْسًا، فَسَأَلْتُهُ، فَقَالَ: كَانَ رَسُولُ اللهِ ﷺ يُكَبِّرُهَا. [م: ٩٥٧، تحفة ٣٦٧١]

١٥٠٦ ـ **حَدَّثَنَا** إِبْرَاهِيمُ بْنُ الْمُنْذِرِ الْحِزَامِيُّ، حَدَّثَنَا إِبْرَاهِيمُ بْنُ عَلِيٍّ الرَّافِعِيُّ، عَنْ كَثِيرِ بْنِ عَبْدِاللهِ، عَنْ أَبِيهِ عَنْ جَدِّهِ أَنَّ رَسُولَ اللهِ ﷺ كَبَّرَ خَمْسًا. [تحفة ١٠٧٨٢]

٢٦ ـ بَابُ مَا جَاءَ فِي الصَّلَاةِ عَلَى الطِّفْلِ

١٥٠٧ ـ **حَدَّثَنَا** مُحَمَّدُ بْنُ بَشَّارٍ، قَالَ: حَدَّثَنَا رَوْحُ بْنُ عُبَادَةَ قَالَ: حَدَّثَنَا سَعِيدُ بْنُ عُبَيْدِاللهِ بْنِ جُبَيْرِ بْنِ حَيَّةَ، حَدَّثَنِي عَمِّي زِيَادُ بْنُ جُبَيْرٍ، قَالَ: حَدَّثَنِي أَبِي جُبَيْرُ بْنُ حَيَّةَ أَنَّهُ سَمِعَ الْمُغِيرَةَ بْنَ شُعْبَةَ يَقُولُ: سَمِعْتُ رَسُولَ اللهِ ﷺ يَقُولُ: الطِّفْلُ يُصَلَّى عَلَيْهِ. [ت: ١٠٣١، تحفة ١١٤٩٠]

١٥٠٨ ـ **حَدَّثَنَا** هِشَامُ بْنُ عَمَّارٍ، حَدَّثَنَا الرَّبِيعُ بْنُ بَدْرٍ، حَدَّثَنَا أَبُو الزُّبَيْرِ عَنْ جَابِرِ بْنِ عَبْدِاللهِ قَالَ: قَالَ رَسُولُ اللهِ ﷺ: إِذَا اسْتَهَلَّ الصَّبِيُّ صُلِّيَ عَلَيْهِ وَوُرِّثَ. [ت: ١٠٣٢، تحفة ٢٧٠٨]

١٥٠٩ ـ **حَدَّثَنَا** هِشَامُ بْنُ عَمَّارٍ، قَالَ: حَدَّثَنَا الْبَخْتَرِيُّ بْنُ عُبَيْدٍ، عَنْ أَبِيهِ عَنْ أَبِي هُرَيْرَةَ قَالَ: قَالَ النَّبِيُّ ﷺ: صَلُّوا عَلَى أَطْفَالِكُمْ؛ فَإِنَّهُمْ مِنْ أَفْرَاطِكُمْ(١). [تحفة ١٤١٢٨]

٢٧ ـ بَابُ مَا جَاءَ فِي الصَّلَاةِ عَلَى ابْنِ رَسُولِ اللهِ ﷺ وَذِكْرِ وَفَاتِهِ

١٥١٠ ـ **حَدَّثَنَا** مُحَمَّدُ بْنُ عَبْدِاللهِ بْنِ نُمَيْرٍ، حَدَّثَنَا مُحَمَّدُ بْنُ بِشْرٍ، حَدَّثَنَا إِسْمَاعِيلُ بْنُ أَبِي خَالِدٍ قَالَ: قُلْتُ لِعَبْدِاللهِ بْنِ أَبِي أَوْفَى: رَأَيْتَ إِبْرَاهِيمَ ابْنَ رَسُولِ اللهِ ﷺ؟ قَالَ: مَاتَ وَهُوَ صَغِيرٌ، وَلَوْ قُضِيَ أَنْ يَكُونَ بَعْدَ مُحَمَّدٍ ﷺ نَبِيٌّ لَعَاشَ ابْنُهُ، وَلَكِنْ لَا نَبِيَّ بَعْدَهُ. [خ: ٦١٩٤، تحفة ٥١٥٨]

١٥١١ ـ **حَدَّثَنَا** عَبْدُالْقُدُّوسِ بْنُ مُحَمَّدٍ، حَدَّثَنَا دَاوُدُ بْنُ شَبِيبٍ الْبَاهِلِيُّ، قَالَ: حَدَّثَنَا إِبْرَاهِيمُ بْنُ عُثْمَانَ، قَالَ: حَدَّثَنَا الْحَكَمُ بْنُ عُتَيْبَةَ، عَنْ مِقْسَمٍ عَنِ ابْنِ عَبَّاسٍ قَالَ: لَمَّا مَاتَ إِبْرَاهِيمُ ابْنُ رَسُولِ اللهِ ﷺ صَلَّى عَلَيْهِ رَسُولُ اللهِ ﷺ، وَقَالَ: إِنَّ لَهُ مُرْضِعًا فِي الْجَنَّةِ، وَلَوْ عَاشَ لَكَانَ صِدِّيقًا نَبِيًّا، وَلَوْ عَاشَ لَعَتَقَتْ أَخْوَالُهُ الْقِبْطُ وَمَا اسْتُرِقَّ قِبْطِيٌّ. [تحفة ٦٤٨٢]

١٥١٢ ـ **حَدَّثَنَا** عَبْدُاللهِ بْنُ عِمْرَانَ، قَالَ: حَدَّثَنَا أَبُو دَاوُدَ، حَدَّثَنَا هِشَامُ بْنُ أَبِي الْوَلِيدِ، عَنْ أُمِّهِ، عَنْ فَاطِمَةَ بِنْتِ الْحُسَيْنِ عَنْ أَبِيهَا الْحُسَيْنِ بْنِ عَلِيٍّ قَالَ: لَمَّا تُوُفِّيَ الْقَاسِمُ ابْنُ رَسُولِ اللهِ ﷺ قَالَتْ خَدِيجَةُ: يَا رَسُولَ اللهِ دَرَّتْ لُبَيْنَةُ الْقَاسِمِ، فَلَوْ كَانَ اللهُ ﷻ أَبْقَاهُ حَتَّى يَسْتَكْمِلَ رَضَاعَهُ، فَقَالَ رَسُولُ اللهِ ﷺ: إِنَّ تَمَامَ(٢) رَضَاعِهِ فِي الْجَنَّةِ. قَالَتْ: لَوْ أَعْلَمُ ذَلِكَ يَا رَسُولَ اللهِ لَهَوَّنَ عَلَيَّ أَمْرَهُ، فَقَالَ رَسُولُ اللهِ ﷺ: إِنْ شِئْتِ دَعَوْتُ اللهَ تَعَالَى فَأَسْمَعَكِ صَوْتَهُ، قَالَتْ: يَا رَسُولَ اللهِ بَلْ صَدَقَ(٣) اللهُ وَرَسُولُهُ ﷺ. [تحفة ٣٤١٣]

٢٨ ـ بَابُ مَا جَاءَ فِي الصَّلَاةِ عَلَى الشُّهَدَاءِ وَدَفْنِهِمْ

١٥١٣ ـ **حَدَّثَنَا** مُحَمَّدُ بْنُ عَبْدِاللهِ بْنِ نُمَيْرٍ، قَالَ: حَدَّثَنَا أَبُو بَكْرِ بْنُ عَيَّاشٍ، عَنْ يَزِيدَ بْنِ أَبِي زِيَادٍ، عَنْ مِقْسَمٍ عَنِ ابْنِ عَبَّاسٍ قَالَ: أُتِيَ بِهِمْ رَسُولَ اللهِ ﷺ يَوْمَ أُحُدٍ، فَجَعَلَ يُصَلِّي عَلَى عَشَرَةٍ عَشَرَةٍ، وَحَمْزَةُ هُوَ كَمَا هُوَ، يُرْفَعُونَ وَهُوَ كَمَا هُوَ مَوْضُوعٌ. [تحفة ٦٤٩٧]

---

(١) من يسبق القوم ليرتاد لهم الماء.

(٢) في المطبوع: «إتمام».

(٣) في المطبوع: «أصدق».

١٥١٤ ـ حَدَّثَنَا مُحَمَّدُ بْنُ رُمْحٍ، قَالَ: أَنْبَأَنَا اللَّيْثُ بْنُ سَعْدٍ، عَنِ ابْنِ شِهَابٍ، عَنْ عَبْدِالرَّحْمَنِ بْنِ كَعْبِ بْنِ مَالِكٍ عَنْ جَابِرِ بْنِ عَبْدِاللهِ أَنَّ رَسُولَ اللهِ ﷺ كَانَ يَجْمَعُ بَيْنَ الرَّجُلَيْنِ وَالثَّلَاثَةِ مِنْ قَتْلَى أُحُدٍ فِي ثَوْبٍ وَاحِدٍ، ثُمَّ يَقُولُ: أَيُّهُمْ أَكْثَرُ أَخْذًا لِلْقُرْآنِ؟ فَإِذَا أُشِيرَ لَهُ إِلَى أَحَدِهِمْ قَدَّمَهُ فِي اللَّحْدِ، وَقَالَ: أَنَا شَهِيدٌ عَلَى هَؤُلَاءِ، وَأَمَرَ بِدَفْنِهِمْ فِي دِمَائِهِمْ، وَلَمْ يُصَلَّ عَلَيْهِمْ، وَلَمْ يُغَسَّلُوا. [خ: ١٣٤٣، تحفة ٢٣٨٢]

١٥١٥ ـ حَدَّثَنَا مُحَمَّدُ بْنُ زِيَادٍ، قَالَ: حَدَّثَنَا عَلِيُّ بْنُ عَاصِمٍ، عَنْ عَطَاءِ بْنِ السَّائِبِ، عَنْ سَعِيدِ بْنِ جُبَيْرٍ عَنِ ابْنِ عَبَّاسٍ أَنَّ رَسُولَ اللهِ ﷺ أَمَرَ بِقَتْلَى أُحُدٍ أَنْ يُنْزَعَ عَنْهُمُ الْحَدِيدُ وَالْجُلُودُ، وَأَنْ يُدْفَنُوا فِي ثِيَابِهِمْ بِدِمَائِهِمْ. [د: ٣١٣٤، تحفة ٥٥٧٠]

١٥١٦ ـ حَدَّثَنَا هِشَامُ بْنُ عَمَّارٍ وَسَهْلُ بْنُ أَبِي سَهْلٍ، قَالَا: حَدَّثَنَا سُفْيَانُ بْنُ عُيَيْنَةَ، عَنِ الأَسْوَدِ بْنِ قَيْسٍ سَمِعَ نُبَيْحًا الْعَنَزِيَّ[1] يَقُولُ: سَمِعْتُ جَابِرَ بْنَ عَبْدِاللهِ يَقُولُ: إِنَّ رَسُولَ اللهِ ﷺ أَمَرَ بِقَتْلَى أُحُدٍ أَنْ يُرَدُّوا إِلَى مَصَارِعِهِمْ، وَكَانُوا نُقِلُوا إِلَى الْمَدِينَةِ. [د: ٣١٦٥، ت: ١٧١٧، تحفة ٣١١٧]

٢٩ ـ بَابُ مَا جَاءَ فِي الصَّلَاةِ عَلَى الْجَنَائِزِ فِي الْمَسْجِدِ

١٥١٧ ـ حَدَّثَنَا عَلِيُّ بْنُ مُحَمَّدٍ، حَدَّثَنَا وَكِيعٌ، عَنِ ابْنِ أَبِي ذِئْبٍ، عَنْ صَالِحٍ مَوْلَى التَّوْأَمَةِ عَنْ أَبِي هُرَيْرَةَ قَالَ: قَالَ رَسُولُ اللهِ ﷺ: مَنْ صَلَّى عَلَى جِنَازَةٍ فِي الْمَسْجِدِ فَلَيْسَ لَهُ شَيْءٌ. [د: ٣١٩١، تحفة ١٣٥٠٣]

١٥١٨ ـ حَدَّثَنَا أَبُو بَكْرِ بْنُ أَبِي شَيْبَةَ، حَدَّثَنَا يُونُسُ بْنُ مُحَمَّدٍ، حَدَّثَنَا فُلَيْحُ بْنُ سُلَيْمَانَ، عَنْ صَالِحِ بْنِ عَجْلَانَ، عَنْ عَبَّادِ بْنِ عَبْدِاللهِ بْنِ الزُّبَيْرِ عَنْ عَائِشَةَ قَالَتْ: وَاللهِ مَا صَلَّى رَسُولُ اللهِ ﷺ عَلَى سُهَيْلِ ابْنِ بَيْضَاءَ إِلَّا فِي الْمَسْجِدِ.

قَالَ ابْنُ مَاجَه: حَدِيثُ عَائِشَةَ أَقْوَى. [م: ٩٧٣، تحفة ١٦١٧٤]

٣٠ ـ بَابُ مَا جَاءَ فِي الأَوْقَاتِ الَّتِي لَا يُصَلَّى فِيهَا عَلَى الْمَيِّتِ وَلَا يُدْفَنُ

١٥١٩ ـ حَدَّثَنَا عَلِيُّ بْنُ مُحَمَّدٍ، حَدَّثَنَا وَكِيعٌ ح وحَدَّثَنَا عَمْرُو بْنُ رَافِعٍ، حَدَّثَنَا عَبْدُاللهِ بْنُ الْمُبَارَكِ جَمِيعًا، عَنْ مُوسَى بْنِ عُلَيٍّ[2] بْنِ رَبَاحٍ قَالَ: سَمِعْتُ أَبِي يَقُولُ: سَمِعْتُ عُقْبَةَ بْنَ عَامِرٍ الْجُهَنِيَّ يَقُولُ: ثَلَاثُ سَاعَاتٍ كَانَ رَسُولُ اللهِ ﷺ يَنْهَانَا أَنْ نُصَلِّيَ فِيهِنَّ، أَوْ نَقْبُرَ فِيهِنَّ مَوْتَانَا: حِينَ تَطْلُعُ الشَّمْسُ بَازِغَةً، وَحِينَ يَقُومُ قَائِمُ الظَّهِيرَةِ حَتَّى تَمِيلَ الشَّمْسُ، وَحِينَ تَضَيَّفُ لِلْغُرُوبِ حَتَّى تَغْرُبَ. [م: ٨٣١، تحفة ٩٩٣٩]

١٥٢٠ ـ حَدَّثَنَا مُحَمَّدُ بْنُ الصَّبَّاحِ، قَالَ: أَنْبَأَنَا يَحْيَى بْنُ الْيَمَانِ، عَنْ مِنْهَالِ بْنِ خَلِيفَةَ، عَنْ عَطَاءٍ عَنِ ابْنِ عَبَّاسٍ أَنَّ رَسُولَ اللهِ ﷺ أَدْخَلَ رَجُلًا قَبْرَهُ لَيْلًا، وَأَسْرَجَ فِي قَبْرِهِ. [ت: ١٠٥٧، تحفة ٥٨٨٩]

١٥٢١ ـ حَدَّثَنَا عَمْرُو بْنُ عَبْدِاللهِ الأَوْدِيُّ، حَدَّثَنَا وَكِيعٌ، عَنْ إِبْرَاهِيمَ بْنِ يَزِيدَ الْمَكِّيِّ، عَنْ أَبِي الزُّبَيْرِ عَنْ جَابِرِ بْنِ عَبْدِاللهِ قَالَ: قَالَ رَسُولُ اللهِ ﷺ: لَا تَدْفِنُوا مَوْتَاكُمْ بِاللَّيْلِ إِلَّا أَنْ تُضْطَرُّوا. [م: ٩٤٣، تحفة ٢٦٥٣]

١٥٢٢ ـ حَدَّثَنَا الْعَبَّاسُ بْنُ عُثْمَانَ الدِّمَشْقِيُّ، حَدَّثَنَا الْوَلِيدُ بْنُ مُسْلِمٍ، عَنِ ابْنِ لَهِيعَةَ، عَنْ أَبِي الزُّبَيْرِ عَنْ جَابِرِ بْنِ عَبْدِاللهِ أَنَّ النَّبِيَّ ﷺ قَالَ: صَلُّوا عَلَى مَوْتَاكُمْ بِاللَّيْلِ وَالنَّهَارِ. [ن: ١٩٠٠، ت: ٣٠٩٨، تحفة ٢٧٨٢]

---

(١) بفتح العين المهملة والنون قاله الحافظ.

(٢) قال النووي: هُوَ بِضَمِّ الْعَيْنِ عَلَى الْمَشْهُورِ، وَيُقَال بِفَتْحِهَا.

٣١ ـ بَابٌ فِي الصَّلَاةِ عَلَى أَهْلِ الْقِبْلَةِ

١٥٢٣ ـ حَدَّثَنَا أَبُو بِشْرٍ بَكْرُ بْنُ خَلَفٍ، حَدَّثَنَا يَحْيَى بْنُ سَعِيدٍ، عَنْ عُبَيْدِاللهِ، عَنْ نَافِعٍ عَنِ ابْنِ عُمَرَ قَالَ: لَـمَّا تُوُفِّيَ عَبْدُاللهِ بْنُ أُبَيٍّ جَاءَ ابْنُهُ إِلَى النَّبِيِّ ﷺ، فَقَالَ: يَا رَسُولَ اللهِ أَعْطِنِي قَمِيصَكَ أُكَفِّنْهُ فِيهِ؟ فَقَالَ رَسُولُ اللهِ ﷺ: آذِنُونِي بِهِ، فَلَـمَّا أَرَادَ [النَّبِيُّ][(١)] ﷺ أَنْ يُصَلِّيَ عَلَيْهِ قَالَ لَهُ عُمَرُ بْنُ الْخَطَّابِ: مَا ذَاكَ لَكَ، فَصَلَّى عَلَيْهِ النَّبِيُّ ﷺ، فَقَالَ لَهُ النَّبِيُّ ﷺ: أَنَا بَيْنَ خِيَرَتَيْنِ ﴿اسْتَغْفِرْ لَهُمْ أَوْ لَا تَسْتَغْفِرْ لَهُمْ﴾ [التوبة: ٨٠] فَأَنْزَلَ اللهُ ﷻ: ﴿وَلَا تُصَلِّ عَلَىٰٓ أَحَدٍ مِّنْهُم مَّاتَ أَبَدًا وَلَا تَقُمْ عَلَىٰ قَبْرِهِۦٓ﴾ [التوبة: ٨٤]. [خ: ١٢٦٩، م: ٢٧٧٤، تحفة ٨١٣٩]

١٥٢٤ ـ حَدَّثَنَا عَمَّارُ بْنُ خَالِدٍ الْوَاسِطِيُّ وَسَهْلُ بْنُ أَبِي سَهْلٍ، قَالَا: حَدَّثَنَا يَحْيَى بْنُ سَعِيدٍ، عَنْ مُجَالِدٍ، عَنْ عَامِرٍ عَنْ جَابِرٍ قَالَ: مَاتَ رَأْسُ الْمُنَافِقِينَ بِالْمَدِينَةِ، وَأَوْصَى أَنْ يُصَلِّيَ عَلَيْهِ النَّبِيُّ ﷺ، وَأَنْ يُكَفِّنَهُ فِي قَمِيصِهِ، فَصَلَّى عَلَيْهِ، وَكَفَّنَهُ فِي قَمِيصِهِ، وَقَامَ عَلَى قَبْرِهِ، فَأَنْزَلَ اللهُ ﴿وَلَا تُصَلِّ عَلَىٰٓ أَحَدٍ مِّنْهُم مَّاتَ أَبَدًا وَلَا تَقُمْ عَلَىٰ قَبْرِهِۦٓ﴾ [التوبة: ٨٤]. [تحفة ٢٣٥٥]

١٥٢٥ ـ حَدَّثَنَا أَحْمَدُ بْنُ يُوسُفَ السُّلَمِيُّ، حَدَّثَنَا مُسْلِمُ بْنُ إِبْرَاهِيمَ، حَدَّثَنَا الْحَارِثُ بْنُ نَبْهَانَ، قَالَ: حَدَّثَنَا عُتْبَةُ بْنُ يَقْظَانَ، عَنْ أَبِي سَعِيدٍ، عَنْ مَكْحُولٍ عَنْ وَاثِلَةَ بْنِ الأَسْقَعِ قَالَ: قَالَ رَسُولُ اللهِ ﷺ: صَلُّوا عَلَى كُلِّ مَيِّتٍ، وَجَاهِدُوا مَعَ كُلِّ أَمِيرٍ. [تحفة ١١٧٥٠]

١٥٢٦ ـ حَدَّثَنَا عَبْدُاللهِ بْنُ عَامِرِ بْنِ زُرَارَةَ، قَالَ: حَدَّثَنَا شَرِيكُ بْنُ عَبْدِاللهِ، عَنْ سِمَاكِ بْنِ حَرْبٍ عَنْ جَابِرِ بْنِ سَمُرَةَ أَنَّ رَجُلًا مِنْ أَصْحَابِ النَّبِيِّ ﷺ جُرِحَ فَآذَتْهُ الْجِرَاحَةُ، فَدَبَّ إِلَى مَشَاقِصِهِ[(٢)] فَذَبَحَ بِهِ[(٣)] نَفْسَهُ، فَلَمْ يُصَلِّ عَلَيْهِ النَّبِيُّ ﷺ، قَالَ: وَكَانَ ذَلِكَ أَدَبًا مِنْهُ[(٤)]. [تحفة ٢١٧٤]

٣٢ ـ بَابُ مَا جَاءَ فِي الصَّلَاةِ عَلَى الْقَبْرِ

١٥٢٧ ـ حَدَّثَنَا أَحْمَدُ بْنُ عَبْدَةَ، قَالَ: أَنْبَأَنَا حَمَّادُ بْنُ زَيْدٍ، قَالَ: حَدَّثَنَا ثَابِتٌ، عَنْ أَبِي رَافِعٍ عَنْ أَبِي هُرَيْرَةَ أَنَّ امْرَأَةً سَوْدَاءَ كَانَتْ تَقُمُّ[(٥)] الْمَسْجِدَ، فَفَقَدَهَا رَسُولُ اللهِ ﷺ، فَسَأَلَ عَنْهَا بَعْدَ أَيَّامٍ، فَقِيلَ لَهُ: إِنَّهَا مَاتَتْ. قَالَ: فَهَلَّا آذَنْتُمُونِي، فَأَتَى قَبْرَهَا فَصَلَّى عَلَيْهَا. [خ: ٤٥٨، م: ٩٥٦، تحفة ١٤٦٥٠]

١٥٢٨ ـ حَدَّثَنَا أَبُو بَكْرِ بْنُ أَبِي شَيْبَةَ، حَدَّثَنَا هُشَيْمٌ، قَالَ: حَدَّثَنَا عُثْمَانُ بْنُ حَكِيمٍ، حَدَّثَنَا خَارِجَةُ بْنُ زَيْدِ بْنِ ثَابِتٍ عَنْ يَزِيدَ بْنِ ثَابِتٍ وَكَانَ أَكْبَرَ مِنْ زَيْدٍ قَالَ: خَرَجْنَا مَعَ النَّبِيِّ ﷺ، فَلَـمَّا وَرَدَ الْبَقِيعَ فَإِذَا هُوَ بِقَبْرٍ جَدِيدٍ، فَسَأَلَ عَنْهُ، قَالُوا: فُلَانَةُ. قَالَ: فَعَرَفَهَا، وَقَالَ: أَلَا آذَنْتُمُونِي بِهَا؟! قَالُوا: كُنْتَ قَائِلًا صَائِمًا، فَكَرِهْنَا أَنْ نُؤْذِيَكَ، قَالَ: فَلَا تَفْعَلُوا، لَا أَعْرِفَنَّ مَا مَاتَ فِيكُمْ[(٦)] مَيِّتٌ مَا كُنْتُ بَيْنَ أَظْهُرِكُمْ إِلَّا آذَنْتُمُونِي بِهِ، فَإِنَّ صَلَاتِي عَلَيْهِ لَهُ رَحْمَةٌ، ثُمَّ أَتَى الْقَبْرَ، فَصَفَّنَا[(٧)] خَلْفَهُ فَكَبَّرَ عَلَيْهِ أَرْبَعًا. [ن: ٢٠٢٢، تحفة ١١٨٢٤]

١٥٢٩ ـ حَدَّثَنَا يَعْقُوبُ بْنُ حُمَيْدِ بْنِ كَاسِبٍ، حَدَّثَنَا عَبْدُالْعَزِيزِ بْنُ مُحَمَّدٍ الدَّرَاوَرْدِيُّ، عَنْ مُحَمَّدِ بْنِ زَيْدِ بْنِ الْمُهَاجِرِ[(٨)] بْنِ قُنْفُذٍ، عَنْ عَبْدِاللهِ بْنِ عَامِرِ بْنِ رَبِيعَةَ عَنْ أَبِيهِ أَنَّ امْرَأَةً سَوْدَاءَ مَاتَتْ وَلَمْ يُؤْذَنْ

---

(١) زيادة من مراد وباريس.
(٢) في المحمودية: «مشاقص» وفي مراد وباريس: «سهام» والمشاقص نصل السهم.
(٣) في مراد وباريس: «بها».
(٤) في باريس: «منه أدباً».
(٥) تكنس.
(٦) في باريس: «منكم».
(٧) في عارف: «فصففنا».
(٨) في التيمورية: «مهاجر».

بِهَا النَّبِيُّ ﷺ، فَأُخْبِرَ بِذَلِكَ، فَقَالَ: هَلَّا آذَنْتُمُونِي بِهَا، ثُمَّ قَالَ لأَصْحَابِهِ: صُفُّوا عَلَيْهَا، فَصَلَّى عَلَيْهَا. [تحفة ٥٠٤٠]

١٥٣٠ ـ حَدَّثَنَا عَلِيُّ بْنُ مُحَمَّدٍ، حَدَّثَنَا أَبُو مُعَاوِيَةَ، عَنْ أَبِي إِسْحَاقَ الشَّيْبَانِيِّ، عَنِ الشَّعْبِيِّ عَنِ ابْنِ عَبَّاسٍ قَالَ: مَاتَ رَجُلٌ وَكَانَ رَسُولُ اللهِ ﷺ يَعُودُهُ، فَدَفَنُوهُ بِاللَّيْلِ، فَلَمَّا أَصْبَحَ أَعْلَمُوهُ، فَقَالَ: مَا مَنَعَكُمْ أَنْ تُعْلِمُونِي؟! قَالُوا: كَانَ اللَّيْلُ، وَكَانَتِ الظُّلْمَةُ، فَكَرِهْنَا أَنْ نَشُقَّ عَلَيْكَ، فَأَتَى قَبْرَهُ، فَصَلَّى عَلَيْهِ. [خ: ١٢٤٧، م: ٩٥٤، تحفة ٥٧٦٦]

١٥٣١ ـ حَدَّثَنَا الْعَبَّاسُ بْنُ عَبْدِالْعَظِيمِ [الْعَنْبَرِيُّ][1] وَمُحَمَّدُ بْنُ يَحْيَى، قَالَا: حَدَّثَنَا أَحْمَدُ بْنُ حَنْبَلٍ، قَالَ: حَدَّثَنَا غُنْدَرٌ، عَنْ شُعْبَةَ، عَنْ حَبِيبِ بْنِ الشَّهِيدِ، عَنْ ثَابِتٍ عَنْ أَنَسٍ أَنَّ النَّبِيَّ ﷺ صَلَّى عَلَى قَبْرٍ بَعْدَ مَا قُبِرَ. [م: ٩٥٥، تحفة ٢٨٣]

١٥٣٢ ـ حَدَّثَنَا مُحَمَّدُ بْنُ حُمَيْدٍ، قَالَ: حَدَّثَنَا مِهْرَانُ بْنُ أَبِي عُمَرَ، عَنْ أَبِي سِنَانٍ، عَنْ عَلْقَمَةَ بْنِ مَرْثَدٍ، عَنِ ابْنِ بُرَيْدَةَ عَنْ أَبِيهِ أَنَّ النَّبِيَّ ﷺ صَلَّى عَلَى مَيِّتٍ بَعْدَ مَا دُفِنَ. [تحفة ١٩٤٣]

١٥٣٣ ـ حَدَّثَنَا أَبُو كُرَيْبٍ، حَدَّثَنَا سَعِيدُ بْنُ شُرَحْبِيلَ، عَنِ ابْنِ لَهِيعَةَ، عَنْ عُبَيْدِاللهِ بْنِ الْمُغِيرَةِ، عَنْ أَبِي الْهَيْثَمِ عَنْ أَبِي سَعِيدٍ قَالَ: كَانَتْ سَوْدَاءُ تَقُمُّ الْمَسْجِدَ، فَتُوُفِّيَتْ لَيْلًا، فَلَمَّا أَصْبَحَ رَسُولُ اللهِ ﷺ أُخْبِرَ بِمَوْتِهَا، فَقَالَ: أَلَا آذَنْتُمُونِي بِهَا، فَخَرَجَ بِأَصْحَابِهِ فَوَقَفَ عَلَى قَبْرِهَا فَكَبَّرَ عَلَيْهَا وَالنَّاسُ خَلْفَهُ[2]، وَدَعَا لَهَا ثُمَّ انْصَرَفَ. [تحفة ٤٠٦٩]

٣٣ ـ بَابُ مَا جَاءَ فِي الصَّلَاةِ عَلَى النَّجَاشِيِّ

١٥٣٤ ـ حَدَّثَنَا أَبُو بَكْرِ بْنُ أَبِي شَيْبَةَ، حَدَّثَنَا عَبْدُالأَعْلَى، عَنْ مَعْمَرٍ، عَنِ الزُّهْرِيِّ، عَنْ سَعِيدِ بْنِ الْمُسَيَّبِ عَنْ أَبِي هُرَيْرَةَ أَنَّ رَسُولَ اللهِ ﷺ قَالَ: إِنَّ النَّجَاشِيَّ قَدْ مَاتَ، فَخَرَجَ رَسُولُ اللهِ ﷺ وَأَصْحَابُهُ إِلَى الْبَقِيعِ، فَصَفَّنَا خَلْفَهُ، وَتَقَدَّمَ رَسُولُ اللهِ ﷺ، فَكَبَّرَ أَرْبَعَ تَكْبِيرَاتٍ. [خ: ١٢٤٥، م: ٩٥١، تحفة ١٣٢٦٧]

١٥٣٥ ـ حَدَّثَنَا يَحْيَى بْنُ خَلَفٍ وَمُحَمَّدُ بْنُ زِيَادٍ، قَالَا: حَدَّثَنَا بِشْرُ بْنُ الْمُفَضَّلِ ع وحَدَّثَنَا عَمْرُو بْنُ رَافِعٍ، حَدَّثَنَا هُشَيْمٌ جَمِيعًا، عَنْ يُونُسَ، عَنْ أَبِي قِلَابَةَ، عَنْ أَبِي الْمُهَلَّبِ عَنْ عِمْرَانَ بْنِ الْحُصَيْنِ أَنَّ رَسُولَ اللهِ ﷺ قَالَ: إِنَّ أَخَاكُمُ النَّجَاشِيَّ قَدْ مَاتَ، فَصَلُّوا عَلَيْهِ، قَالَ: فَقَامَ فَصَلَّيْنَا خَلْفَهُ، وَإِنِّي لَفِي الصَّفِّ الثَّانِي، فَصَلَّى عَلَيْهِ [صَفَّيْنِ][3]. [م: ٩٥٣، تحفة ١٠٨٨٩]

١٥٣٦ ـ حَدَّثَنَا أَبُو بَكْرِ بْنُ أَبِي شَيْبَةَ، حَدَّثَنَا مُعَاوِيَةُ بْنُ هِشَامٍ، حَدَّثَنَا سُفْيَانُ، عَنْ حُمْرَانَ بْنِ أَعْيَنَ، عَنْ أَبِي الطُّفَيْلِ عَنْ مُجَمِّعِ بْنِ جَارِيَةَ الأَنْصَارِيِّ أَنَّ رَسُولَ اللهِ ﷺ قَالَ: إِنَّ أَخَاكُمُ النَّجَاشِيَّ قَدْ مَاتَ فَقُومُوا فَصَلُّوا عَلَيْهِ، فَصَفَّنَا خَلْفَهُ صَفَّيْنِ. [تحفة ١١٢١٦]

١٥٣٧ ـ حَدَّثَنَا مُحَمَّدُ بْنُ الْمُثَنَّى، حَدَّثَنَا عَبْدُالرَّحْمَنِ بْنُ مَهْدِيٍّ، عَنِ الْمُثَنَّى بْنِ سَعِيدٍ، عَنْ قَتَادَةَ، عَنْ أَبِي الطُّفَيْلِ عَنْ حُذَيْفَةَ بْنِ أَسِيدٍ أَنَّ النَّبِيَّ ﷺ خَرَجَ بِهِمْ فَقَالَ: صَلُّوا عَلَى أَخٍ لَكُمْ مَاتَ بِغَيْرِ أَرْضِكُمْ. قَالُوا: مَنْ هُوَ؟ قَالَ: النَّجَاشِيُّ. [تحفة ٣٣٠٠]

---

(١) زيادة من مراد وباريس.
(٢) في باريس: «من خلفه».
(٣) زيادة من باريس ووردت في مراد إلا أن الناسخ ضرب عليها خطاً خفيفاً.

١٥٣٨ ـ **حَدَّثَنَا** سَهْلُ بْنُ أَبِي سَهْلٍ، حَدَّثَنَا مَكِّيُّ بْنُ إِبْرَاهِيمَ أَبُو السَّكَنِ، عَنْ مَالِكٍ، عَنْ نَافِعٍ عَنِ ابْنِ عُمَرَ أَنَّ النَّبِيَّ ﷺ صَلَّى عَلَى النَّجَاشِيِّ فَكَبَّرَ أَرْبَعًا. [تحفة ٨٤٠٠]

٣٤ ـ بَابُ مَا جَاءَ فِي ثَوَابِ مَنْ صَلَّى عَلَى جِنَازَةٍ وَمَنِ انْتَظَرَ دَفْنَهَا

١٥٣٩ ـ **حَدَّثَنَا** أَبُو بَكْرِ بْنُ أَبِي شَيْبَةَ، حَدَّثَنَا عَبْدُالأَعْلَى، عَنْ مَعْمَرٍ، عَنِ الزُّهْرِيِّ، عَنْ سَعِيدِ بْنِ الْمُسَيَّبِ عَنْ أَبِي هُرَيْرَةَ، عَنِ النَّبِيِّ ﷺ قَالَ: مَنْ صَلَّى عَلَى جِنَازَةٍ فَلَهُ قِيرَاطٌ، وَمَنِ انْتَظَرَ حَتَّى يُفْرَغَ مِنْهَا فَلَهُ قِيرَاطَانِ. قَالُوا: وَمَا الْقِيرَاطَانِ؟ قَالَ: مِثْلُ الْجَبَلَيْنِ. [خ: ٤٧، م: ٩٤٥، تحفة ١٣٢٦٦]

١٥٤٠ ـ **حَدَّثَنَا** حُمَيْدُ بْنُ مَسْعَدَةَ، قَالَ: حَدَّثَنَا خَالِدُ بْنُ الْحَارِثِ، حَدَّثَنَا سَعِيدٌ، عَنْ قَتَادَةَ، قَالَ: حَدَّثَنِي سَالِمُ بْنُ أَبِي الْجَعْدِ، عَنْ مَعْدَانَ بْنِ أَبِي طَلْحَةَ عَنْ ثَوْبَانَ قَالَ: قَالَ رَسُولُ اللهِ ﷺ: مَنْ صَلَّى عَلَى جِنَازَةٍ فَلَهُ قِيرَاطٌ، وَمَنْ شَهِدَ دَفْنَهَا فَلَهُ قِيرَاطَانِ. قَالَ: فَسُئِلَ النَّبِيُّ ﷺ عَنِ الْقِيرَاطِ؟ فَقَالَ: مِثْلُ أُحُدٍ. [م: ٩٤٦، تحفة ٢١١٥]

١٥٤١ ـ **حَدَّثَنَا** عَبْدُاللهِ بْنُ سَعِيدٍ، حَدَّثَنَا عَبْدُالرَّحْمَنِ الْمُحَارِبِيُّ، عَنْ حَجَّاجِ بْنِ أَرْطَاةَ، عَنْ عَدِيِّ بْنِ ثَابِتٍ، عَنْ زِرِّ بْنِ حُبَيْشٍ عَنْ أُبَيِّ بْنِ كَعْبٍ قَالَ: قَالَ رَسُولُ اللهِ ﷺ: مَنْ صَلَّى عَلَى جِنَازَةٍ فَلَهُ قِيرَاطٌ، وَمَنْ شَهِدَهَا حَتَّى تُدْفَنَ فَلَهُ قِيرَاطٌ(١)، وَالَّذِي نَفْسُ مُحَمَّدٍ بِيَدِهِ الْقِيرَاطُ أَعْظَمُ مِنْ أُحُدٍ هَذَا(٢). [تحفة ٢٣]

٣٥ ـ بَابُ مَا جَاءَ فِي الْقِيَامِ لِلْجَنَائِزِ(٣)

١٥٤٢ ـ **حَدَّثَنَا** مُحَمَّدُ بْنُ رُمْحٍ، أَنْبَأَنَا اللَّيْثُ بْنُ سَعْدٍ، عَنْ نَافِعٍ، عَنِ ابْنِ عُمَرَ، عَنْ عَامِرِ بْنِ رَبِيعَةَ، عَنِ النَّبِيِّ ﷺ ح وحَدَّثَنَا هِشَامُ بْنُ عَمَّارٍ، حَدَّثَنَا سُفْيَانُ، عَنِ الزُّهْرِيِّ، عَنْ سَالِمٍ، عَنْ أَبِيهِ عَنْ عَامِرِ بْنِ رَبِيعَةَ سَمِعَهُ يُحَدِّثُ عَنِ النَّبِيِّ ﷺ قَالَ: إِذَا رَأَيْتُمُ الْجِنَازَةَ فَقُومُوا لَهَا حَتَّى تُخَلِّفَكُمْ أَوْ تُوضَعَ. [خ: ١٣٠٧، م: ٩٥٨، تحفة ٥٠٤١]

١٥٤٣ ـ **حَدَّثَنَا** أَبُو بَكْرِ بْنُ أَبِي شَيْبَةَ وَهَنَّادُ بْنُ السَّرِيِّ، قَالَا: حَدَّثَنَا عَبْدَةُ بْنُ سُلَيْمَانَ، عَنْ مُحَمَّدِ بْنِ عَمْرٍو، عَنْ أَبِي سَلَمَةَ عَنْ أَبِي هُرَيْرَةَ قَالَ: مُرَّ عَلَى النَّبِيِّ ﷺ بِجِنَازَةٍ، فَقَامَ، وَقَالَ: قُومُوا؛ فَإِنَّ لِلْمَوْتِ فَزَعًا. [تحفة ١٥٠٦٦]

١٥٤٤ ـ **حَدَّثَنَا** عَلِيُّ بْنُ مُحَمَّدٍ، حَدَّثَنَا وَكِيعٌ، عَنْ شُعْبَةَ، عَنْ مُحَمَّدِ بْنِ الْمُنْكَدِرِ، عَنْ مَسْعُودِ بْنِ الْحَكَمِ عَنْ عَلِيِّ بْنِ أَبِي طَالِبٍ قَالَ: قَامَ رَسُولُ اللهِ ﷺ لِجِنَازَةٍ فَقُمْنَا، حَتَّى جَلَسَ فَجَلَسْنَا. [م: ٩٦٢، تحفة ١٠٢٧٦]

١٥٤٥ ـ **حَدَّثَنَا** مُحَمَّدُ بْنُ بَشَّارٍ وَعُقْبَةُ بْنُ مُكْرَمٍ، قَالَا: حَدَّثَنَا صَفْوَانُ بْنُ عِيسَى، قَالَ: حَدَّثَنَا بِشْرُ بْنُ رَافِعٍ، عَنْ عَبْدِاللهِ بْنِ سُلَيْمَانَ بْنِ جُنَادَةَ بْنِ أَبِي أُمَيَّةَ، عَنْ أَبِيهِ، عَنْ جَدِّهِ عَنْ عُبَادَةَ بْنِ الصَّامِتِ قَالَ: كَانَ رَسُولُ اللهِ ﷺ إِذَا اتَّبَعَ جِنَازَةً لَمْ يَقْعُدْ حَتَّى تُوضَعَ فِي اللَّحْدِ، فَعَرَضَ لَهُ حَبْرٌ، فَقَالَ: هَكَذَا نَصْنَعُ يَا مُحَمَّدُ! فَجَلَسَ رَسُولُ اللهِ ﷺ وَقَالَ: خَالِفُوهُمْ. [د: ٣١٧٦، ت: ١٠٢٠، تحفة ٥٠٧٦]

---

(١) كذا في الأصول التي وقفت عليها قال السندي: «فإذا ضم هذا القيراط إلى قيراط الصلاة يصير قيراطين كما في الحديثين المتقدمين».

(٢) جاء عقبه في الأزهرية: «قال ابن ماجه: يعني قيراطاً آخر».

(٣) في المطبوع: «للجنازة».

٣٦ ـ بَابُ مَا جَاءَ فِيمَا يُقَالُ إِذَا دَخَلَ الْمَقَابِرَ

١٥٤٦ ـ حَدَّثَنَا إِسْمَاعِيلُ بْنُ مُوسَى، حَدَّثَنَا شَرِيكُ بْنُ عَبْدِاللهِ، عَنْ عَاصِمِ بْنِ عُبَيْدِاللهِ، عَنْ عَبْدِاللهِ بْنِ عَامِرِ بْنِ رَبِيعَةَ عَنْ عَائِشَةَ قَالَتْ: فَقَدْتُهُ تَعْنِي النَّبِيَّ ﷺ فَإِذَا هُوَ بِالْبَقِيعِ، فَقَالَ: السَّلَامُ عَلَيْكُمْ دَارَ قَوْمٍ مُؤْمِنِينَ، أَنْتُمْ لَنَا فَرَطٌ، وَإِنَّا بِكُمْ لَاحِقُونَ، **اللهُمَّ لَا تَحْرِمْنَا أَجْرَهُمْ، وَلَا تَفْتِنَّا بَعْدَهُمْ.** [تحفة ١٦٢٢٦]

١٥٤٧ ـ حَدَّثَنَا مُحَمَّدُ بْنُ عَبَّادِ بْنِ آدَمَ، حَدَّثَنَا أَبُو[1]أَحْمَدَ، حَدَّثَنَا سُفْيَانُ، عَنْ عَلْقَمَةَ بْنِ مَرْثَدٍ، عَنْ سُلَيْمَانَ بْنِ بُرَيْدَةَ عَنْ أَبِيهِ قَالَ: كَانَ رَسُولُ اللهِ ﷺ يُعَلِّمُهُمْ إِذَا خَرَجُوا إِلَى الْمَقَابِرِ، كَانَ قَائِلُهُمْ يَقُولُ: السَّلَامُ عَلَيْكُمْ أَهْلَ الدِّيَارِ مِنَ الْمُؤْمِنِينَ وَالْمُسْلِمِينَ، وَإِنَّا إِنْ شَاءَ اللهُ بِكُمْ لَاحِقُونَ، نَسْأَلُ اللهَ لَنَا وَلَكُمُ الْعَافِيَةَ. [م: ٩٧٥، تحفة ١٩٣٠]

٣٧ ـ بَابُ مَا جَاءَ فِي الْجُلُوسِ فِي الْمَقَابِرِ

١٥٤٨ ـ حَدَّثَنَا مُحَمَّدُ بْنُ زِيَادٍ، حَدَّثَنَا حَمَّادُ بْنُ زَيْدٍ، عَنْ يُونُسَ بْنِ خَبَّابٍ، عَنِ الْمِنْهَالِ بْنِ عَمْرٍو، عَنْ زَاذَانَ عَنِ الْبَرَاءِ بْنِ عَازِبٍ قَالَ: خَرَجْنَا مَعَ رَسُولِ اللهِ ﷺ فِي جِنَازَةٍ، فَقَعَدَ حِيَالَ الْقِبْلَةِ. [ن: ٢٠٠١، د: ٣٢١٢، تحفة ١٧٥٨]

١٥٤٩ ـ حَدَّثَنَا أَبُو كُرَيْبٍ، حَدَّثَنَا أَبُو خَالِدٍ الأَحْمَرُ، عَنْ عَمْرِو بْنِ قَيْسٍ، عَنِ الْمِنْهَالِ بْنِ عَمْرٍو، عَنْ زَاذَانَ عَنِ الْبَرَاءِ بْنِ عَازِبٍ قَالَ: خَرَجْنَا مَعَ رَسُولِ اللهِ ﷺ فِي جِنَازَةٍ، فَانْتَهَيْنَا[2]إِلَى الْقَبْرِ، فَجَلَسَ وَجَلَسْنَا[3]، كَأَنَّ عَلَى رُؤُوسِنَا الطَّيْرَ. [ن: ٢٠٠١، د: ٣٢١٢، تحفة ١٧٥٩]

٣٨ ـ بَابُ مَا جَاءَ فِي إِدْخَالِ الْمَيِّتِ الْقَبْرَ

١٥٥٠ ـ حَدَّثَنَا هِشَامُ بْنُ عَمَّارٍ، حَدَّثَنَا إِسْمَاعِيلُ بْنُ عَيَّاشٍ، حَدَّثَنَا لَيْثُ بْنُ أَبِي سُلَيْمٍ، عَنْ نَافِعٍ، عَنِ ابْنِ عُمَرَ، عَنِ النَّبِيِّ ﷺ **ح** وحَدَّثَنَا عَبْدُاللهِ بْنُ سَعِيدٍ، قَالَ: حَدَّثَنَا أَبُو خَالِدٍ الأَحْمَرُ، حَدَّثَنَا الْحَجَّاجُ، عَنْ نَافِعٍ عَنِ ابْنِ عُمَرَ قَالَ: كَانَ النَّبِيُّ ﷺ إِذَا أَدْخَلَ الْمَيِّتَ الْقَبْرَ قَالَ: بِسْمِ اللهِ وَعَلَى مِلَّةِ رَسُولِ اللهِ. وَقَالَ أَبُو خَالِدٍ مَرَّةً: إِذَا وَضَعَ الْمَيِّتَ فِي لَحْدِهِ قَالَ: بِسْمِ اللهِ وَعَلَى سُنَّةِ رَسُولِ اللهِ. وَقَالَ هِشَامٌ فِي حَدِيثِهِ: بِسْمِ اللهِ وَفِي سَبِيلِ اللهِ، وَعَلَى مِلَّةِ رَسُولِ اللهِ. [د: ٣٢١٣، ت: ١٠٤٦، تحفة ٨٣١٩]

١٥٥١ ـ حَدَّثَنَا عَبْدُالْمَلِكِ بْنُ مُحَمَّدٍ الرَّقَاشِيُّ، قَالَ: حَدَّثَنَا عَبْدُالْعَزِيزِ بْنُ الْخَطَّابِ، قَالَ: حَدَّثَنَا مَنْدَلُ بْنُ عَلِيٍّ، قَالَ: أَخْبَرَنِي عُبَيْدُاللهِ بْنُ أَبِي رَافِعٍ[4]، عَنْ دَاوُدَ بْنِ الْحُصَيْنِ، عَنْ أَبِيهِ عَنْ أَبِي رَافِعٍ قَالَ: سَلَّ رَسُولُ اللهِ ﷺ سَعْدًا، وَرَشَّ عَلَى قَبْرِهِ مَاءً. [تحفة ١٢٠١٤]

١٥٥٢ ـ حَدَّثَنَا هَارُونُ بْنُ إِسْحَاقَ، حَدَّثَنَا الْمُحَارِبِيُّ، عَنْ عَمْرِو بْنِ قَيْسٍ، عَنْ عَطِيَّةَ عَنْ أَبِي سَعِيدٍ أَنَّ رَسُولَ اللهِ ﷺ أُخِذَ مِنْ قِبَلِ الْقِبْلَةِ، وَاسْتُقْبِلَ اسْتِقْبَالًا[5]. [تحفة ٤٢١٨]

١٥٥٣ ـ حَدَّثَنَا هِشَامُ بْنُ عَمَّارٍ، حَدَّثَنَا حَمَّادُ بْنُ عَبْدِالرَّحْمَنِ الْكَلْبِيُّ، حَدَّثَنَا إِدْرِيسُ الأَوْدِيُّ، عَنْ سَعِيدِ بْنِ الْمُسَيَّبِ قَالَ: حَضَرْتُ ابْنَ عُمَرَ فِي جِنَازَةٍ، فَلَمَّا وَضَعَهَا فِي اللَّحْدِ قَالَ: بِسْمِ اللهِ وَفِي سَبِيلِ اللهِ،

---

(١) سقطت من المطبوع.
(٢) في التيمورية: «فلما انتهينا».
(٣) سقطت من المطبوع.
(٤) كذا في أصولي كلها وهو وهم والصواب: محمد بن عبيد الله بن أبي رافع كما قاله المزي في التحفة.
(٥) في المطبوع: «وَاسْتُلَّ اسْتِلَالًا».

وَعَلَى مِلَّةِ رَسُولِ اللهِ، فَلَمَّا أَخَذَ فِي تَسْوِيَةِ اللَّبِنِ عَلَى اللَّحْدِ قَالَ: اللهُمَّ أَجِرْهَا مِنَ الشَّيْطَانِ، وَمِنْ عَذَابِ الْقَبْرِ، اللهُمَّ جَافِ الأَرْضَ عَنْ جَنْبَيْهَا[1]، وَصَعِّدْ رُوحَهَا، وَلَقِّهَا مِنْكَ رِضْوَانًا. قُلْتُ: يَا ابْنَ عُمَرَ أَشَيْءٌ سَمِعْتَهُ مِنْ رَسُولِ اللهِ ﷺ أَمْ قُلْتَهُ بِرَأْيِكَ؟ قَالَ: إِنِّي إِذًا لَقَادِرٌ عَلَى الْقَوْلِ، بَلْ شَيْءٌ سَمِعْتُهُ مِنْ رَسُولِ اللهِ ﷺ.

[د: ٣٢١٣، ت: ١٠٤٦، تحفة ٧٠٨٤]

٣٩ ـ بَابُ مَا جَاءَ فِي اسْتِحْبَابِ اللَّحْدِ

١٥٥٤ ـ حَدَّثَنَا مُحَمَّدُ بْنُ عَبْدِاللهِ بْنِ نُمَيْرٍ، حَدَّثَنَا حَكَّامُ بْنُ سَلْمٍ الرَّازِيُّ قَالَ: سَمِعْتُ عَلِيَّ بْنَ عَبْدِالأَعْلَى يَذْكُرُ، عَنْ أَبِيهِ، عَنْ سَعِيدِ بْنِ جُبَيْرٍ عَنِ ابْنِ عَبَّاسٍ قَالَ: قَالَ رَسُولُ اللهِ ﷺ: اللَّحْدُ لَنَا، وَالشَّقُّ لِغَيْرِنَا. [ن: ٢٠٠٩، د: ٣٢٠٨، ت: ١٠٤٥، تحفة ٥٥٤٢]

١٥٥٥ ـ حَدَّثَنَا إِسْمَاعِيلُ بْنُ مُوسَى السُّدِّيُّ، حَدَّثَنَا شَرِيكٌ، عَنْ أَبِي الْيَقْظَانِ[2]، عَنْ زَاذَانَ عَنْ جَرِيرِ بْنِ عَبْدِاللهِ الْبَجَلِيِّ قَالَ: قَالَ رَسُولُ اللهِ ﷺ: اللَّحْدُ لَنَا، وَالشَّقُّ لِغَيْرِنَا. [تحفة ٣٢٠٩]

١٥٥٦ ـ حَدَّثَنَا مُحَمَّدُ بْنُ الْمُثَنَّى، حَدَّثَنَا أَبُو عَامِرٍ، حَدَّثَنَا عَبْدُاللهِ بْنُ جَعْفَرٍ الزُّهْرِيُّ، عَنْ إِسْمَاعِيلَ بْنِ مُحَمَّدِ بْنِ سَعْدٍ، عَنْ عَامِرِ بْنِ سَعْدٍ عَنْ سَعْدٍ أَنَّهُ قَالَ: الْحَدُوا لِي لَحْدًا، وَانْصِبُوا عَلَيَّ اللَّبِنَ نَصْبًا، كَمَا فُعِلَ بِرَسُولِ اللهِ ﷺ. [م: ٩٦٦، تحفة ٣٨٦٧]

٤٠ ـ بَابُ مَا جَاءَ فِي الشَّقِّ

١٥٥٧ ـ حَدَّثَنَا مَحْمُودُ بْنُ غَيْلَانَ، حَدَّثَنَا هَاشِمُ بْنُ الْقَاسِمِ، حَدَّثَنَا مُبَارَكُ بْنُ فَضَالَةَ، حَدَّثَنِي حُمَيْدٌ الطَّوِيلُ عَنْ أَنَسِ بْنِ مَالِكٍ قَالَ: لَمَّا تُوُفِّيَ النَّبِيُّ ﷺ كَانَ بِالْمَدِينَةِ رَجُلٌ يَلْحَدُ، وَآخَرُ يَضْرَحُ[3]، فَقَالُوا: نَسْتَخِيرُ رَبَّنَا، وَنَبْعَثُ إِلَيْهِمَا، فَأَيُّهُمَا سَبَقَ تَرَكْنَاهُ، فَأُرْسِلَ إِلَيْهِمَا، فَسَبَقَ صَاحِبُ اللَّحْدِ، فَلَحَدُوا لِلنَّبِيِّ ﷺ.

[تحفة ٧٣٩]

١٥٥٨ ـ حَدَّثَنَا عُمَرُ بْنُ شَبَّةَ بْنِ عَبِيدَةَ[4] بْنِ زَيْدٍ، حَدَّثَنَا عُبَيْدُ بْنُ طُفَيْلٍ [الْمُقْرِئُ][5]، حَدَّثَنَا عَبْدُالرَّحْمَنِ بْنُ أَبِي مُلَيْكَةَ الْقُرَشِيُّ، قَالَ: حَدَّثَنِي ابْنُ أَبِي مُلَيْكَةَ عَنْ عَائِشَةَ قَالَتْ: لَمَّا مَاتَ رَسُولُ اللهِ ﷺ اخْتَلَفُوا فِي اللَّحْدِ وَالشَّقِّ، حَتَّى تَكَلَّمُوا فِي ذَلِكَ، وَارْتَفَعَتْ أَصْوَاتُهُمْ، فَقَالَ عُمَرُ: لَا تَصْخَبُوا عِنْدَ رَسُولِ اللهِ ﷺ حَيًّا وَلَا مَيِّتًا ـ أَوْ كَلِمَةً نَحْوَهَا ـ، فَأَرْسَلُوا إِلَى الشَّقَّاقِ وَاللَّاحِدِ جَمِيعًا، فَجَاءَ اللَّاحِدُ؛ فَلَحَدَ لِرَسُولِ اللهِ ﷺ، ثُمَّ دُفِنَ. [تحفة ١٦٢٤٦]

٤١ ـ بَابُ مَا جَاءَ فِي حَفْرِ الْقَبْرِ

١٥٥٩ ـ حَدَّثَنَا أَبُو بَكْرِ بْنُ أَبِي شَيْبَةَ، حَدَّثَنَا زَيْدُ بْنُ الْحُبَابِ، حَدَّثَنِي مُوسَى بْنُ عُبَيْدَةَ، قَالَ: حَدَّثَنِي سَعِيدُ بْنُ أَبِي سَعِيدٍ عَنِ الأَدْرَعِ السُّلَمِيِّ قَالَ: جِئْتُ لَيْلَةً أَحْرُسُ النَّبِيَّ ﷺ، فَإِذَا رَجُلٌ قِرَاءَتُهُ عَالِيَةٌ، فَخَرَجَ النَّبِيُّ ﷺ، فَقُلْتُ: يَا رَسُولَ اللهِ هَذَا مُرَاءٍ! قَالَ: فَمَاتَ بِالْمَدِينَةِ، فَفَرَغُوا مِنْ جِهَازِهِ، فَحَمَلُوا نَعْشَهُ، فَقَالَ النَّبِيُّ ﷺ: ارْفُقُوا بِهِ، رَفَقَ اللهُ بِهِ، إِنَّهُ كَانَ يُحِبُّ اللهَ وَرَسُولَهُ، قَالَ: وَحَضَرَ[6] حُفْرَتَهُ، فَقَالَ: أَوْسِعُوا لَهُ

---

(١) في المحمودية: «جنبيها».
(٢) توبع عند أحمد وغيره.
(٣) يعمل القبر شقاً.
(٤) بفتح العين كما في تبصير المنتبه.
(٥) زيادة من مراد وباريس.
(٦) في المطبوع: «وحفر».

وَسَّعَ[1] اللهُ عَلَيْهِ، فَقَالَ بَعْضُ أَصْحَابِهِ: يَا رَسُولَ اللهِ لَقَدْ حَزِنْتَ عَلَيْهِ؟ فَقَالَ: أَجَلْ إِنَّهُ كَانَ يُحِبُّ اللهَ وَرَسُولَهُ. [تحفة ٨١]

١٥٦٠ ـ حَدَّثَنَا أَزْهَرُ بْنُ مَرْوَانَ، حَدَّثَنَا عَبْدُالْوَارِثِ بْنُ سَعِيدٍ، حَدَّثَنَا أَيُّوبُ، عَنْ حُمَيْدِ بْنِ هِلَالٍ، عَنْ أَبِي الدَّهْمَاءِ عَنْ هِشَامِ بْنِ عَامِرٍ قَالَ: قَالَ رَسُولُ اللهِ ﷺ: احْفِرُوا، وَأَوْسِعُوا، وَأَحْسِنُوا. [ن: ٢٠١١، د: ٣٢١٥، ت: ١٧١٣، تحفة ١١٧٣١]

٤٢ ـ بَابُ مَا جَاءَ فِي الْعَلَامَةِ فِي الْقَبْرِ

١٥٦١ ـ حَدَّثَنَا الْعَبَّاسُ بْنُ جَعْفَرٍ، حَدَّثَنَا مُحَمَّدُ بْنُ أَيُّوبَ أَبُو هُرَيْرَةَ الْوَاسِطِيُّ، قَالَ: حَدَّثَنَا عَبْدُالْعَزِيزِ بْنُ مُحَمَّدٍ، عَنْ كَثِيرِ بْنِ زَيْدٍ، عَنْ زَيْنَبَ بِنْتِ نُبَيْطٍ عَنْ أَنَسِ بْنِ مَالِكٍ أَنَّ رَسُولَ اللهِ ﷺ أَعْلَمَ قَبْرَ عُثْمَانَ بْنِ مَظْعُونٍ بِصَخْرَةٍ. [تحفة ١٧٣٠]

٤٣ ـ بَابُ مَا جَاءَ فِي النَّهْيِ عَنِ الْبِنَاءِ عَلَى الْقُبُورِ وَتَجْصِيصِهَا وَالْكِتَابَةِ عَلَيْهَا

١٥٦٢ ـ حَدَّثَنَا أَزْهَرُ بْنُ مَرْوَانَ وَمُحَمَّدُ بْنُ زِيَادٍ، قَالَا: حَدَّثَنَا عَبْدُالْوَارِثِ، عَنْ أَيُّوبَ، عَنْ أَبِي الزُّبَيْرِ عَنْ جَابِرٍ قَالَ: نَهَى رَسُولُ اللهِ ﷺ عَنْ تَقْصِيصِ[2] الْقُبُورِ. [م: ٩٧٠، تحفة ٢٦٦٨]

١٥٦٣ ـ حَدَّثَنَا عَبْدُاللهِ بْنُ سَعِيدٍ، حَدَّثَنَا حَفْصُ بْنُ غِيَاثٍ، عَنِ ابْنِ جُرَيْجٍ، عَنْ سُلَيْمَانَ بْنِ مُوسَى عَنْ جَابِرٍ قَالَ: نَهَى رَسُولُ اللهِ ﷺ أَنْ يُكْتَبَ عَلَى الْقَبْرِ شَيْءٌ. [ن: ٢٠٢٧، د: ٣٢٢٥، ت: ١٠٥٢، تحفة ٢٢٧٤]

١٥٦٤ ـ حَدَّثَنَا مُحَمَّدُ بْنُ يَحْيَى، قَالَ: حَدَّثَنَا مُحَمَّدُ بْنُ عَبْدِاللهِ الرَّقَاشِيُّ، حَدَّثَنَا وُهَيْبٌ، حَدَّثَنَا عَبْدُالرَّحْمَنِ بْنُ يَزِيدَ بْنِ جَابِرٍ، عَنِ الْقَاسِمِ بْنِ مُخَيْمِرَةَ عَنْ أَبِي سَعِيدٍ أَنَّ النَّبِيَّ ﷺ نَهَى أَنْ يُبْنَى عَلَى الْقَبْرِ. [تحفة ٤٢٧٧]

٤٤ ـ بَابُ مَا جَاءَ فِي حَثْوِ التُّرَابِ فِي الْقَبْرِ

١٥٦٥ ـ حَدَّثَنَا الْعَبَّاسُ بْنُ الْوَلِيدِ الدِّمَشْقِيُّ، حَدَّثَنَا يَحْيَى بْنُ صَالِحٍ، حَدَّثَنَا سَلَمَةُ بْنُ كُلْثُومٍ، حَدَّثَنَا الأَوْزَاعِيُّ، عَنْ يَحْيَى بْنِ أَبِي كَثِيرٍ، عَنْ أَبِي سَلَمَةَ عَنْ أَبِي هُرَيْرَةَ أَنَّ رَسُولَ اللهِ ﷺ صَلَّى عَلَى جِنَازَةٍ، ثُمَّ أَتَى قَبْرَ الْمَيِّتِ، فَحَثَى عَلَيْهِ مِنْ قِبَلِ رَأْسِهِ ثَلَاثًا. [تحفة ١٥٤٠٢]

٤٥ ـ بَابُ مَا جَاءَ فِي النَّهْيِ عَنِ الْمَشْيِ عَلَى الْقُبُورِ وَالْجُلُوسِ عَلَيْهَا

١٥٦٦ ـ حَدَّثَنَا سُوَيْدُ بْنُ سَعِيدٍ، حَدَّثَنَا عَبْدُالْعَزِيزِ بْنُ أَبِي حَازِمٍ، عَنْ سُهَيْلٍ، عَنْ أَبِيهِ عَنْ أَبِي هُرَيْرَةَ قَالَ: قَالَ رَسُولُ اللهِ ﷺ: لأَنْ يَجْلِسَ أَحَدُكُمْ عَلَى جَمْرَةٍ تُحْرِقُهُ خَيْرٌ لَهُ مِنْ أَنْ يَجْلِسَ عَلَى قَبْرٍ. [م: ٩٧١، تحفة ١٢٦٩٦]

١٥٦٧ ـ حَدَّثَنَا مُحَمَّدُ بْنُ إِسْمَاعِيلَ بْنِ سَمُرَةَ، حَدَّثَنَا الْمُحَارِبِيُّ، عَنِ اللَّيْثِ[3] بْنِ سَعْدٍ، عَنْ يَزِيدَ بْنِ أَبِي حَبِيبٍ، عَنْ أَبِي الْخَيْرِ مَرْثَدِ بْنِ عَبْدِاللهِ الْيَزَنِيِّ عَنْ عُقْبَةَ بْنِ عَامِرٍ قَالَ: قَالَ رَسُولُ اللهِ ﷺ: لأَنْ أَمْشِيَ

---

(١) في باريس: «أوسع».

(٢) في الأزهرية: «تجصيص» قلت: والمعنى واحد وهو بناء القبور بالجص. وجاء في هامش باريس: «قال أبو الفتح ابن جني في كتاب المنهج من تأليفه: المقصص المكان المجصص من القَصّة وبنى الجص وجاء في الحديث بيضاء مثل القصة. انتهى وفي كتاب ما اختلف لفظه واتفق معناه للأصمعي: يقال: جَصَّصَ فلان داره وقَصَّصَها والجص والقصة سواء. وقال الرياشي: الجِصّ. انتهى».

(٣) في التيمورية: «ليث».

عَلَى جَمْرَةٍ أَوْ سَيْفٍ أَوْ أَخْصِفَ نَعْلِي بِرِجْلِي أَحَبُّ إِلَيَّ مِنْ أَنْ أَمْشِيَ عَلَى قَبْرِ مُسْلِمٍ، وَمَا أُبَالِي أَوَسْطَ الْقَبْرِ[1][كذا قال][2]قَضَيْتُ حَاجَتِي أَوْ وَسْطَ السُّوقِ. [تحفة ٩٩٦٤]

٤٦ ـ بَابُ مَا جَاءَ فِي خَلْعِ النَّعْلَيْنِ فِي الْمَقَابِرِ

١٥٦٨ ـ حَدَّثَنَا عَلِيُّ بْنُ مُحَمَّدٍ، حَدَّثَنَا وَكِيعٌ، حَدَّثَنَا الأَسْوَدُ بْنُ شَيْبَانَ، عَنْ خَالِدِ بْنِ سُمَيْرٍ، عَنْ بَشِيرِ بْنِ نَهِيكٍ عَنْ بَشِيرِ ابْنِ الْخَصَاصِيَّةِ[3]قَالَ: بَيْنَمَا أَنَا أَمْشِي مَعَ رَسُولِ اللهِ ﷺ فَقَالَ: يَا ابْنَ الْخَصَاصِيَّةِ مَا تَنْقِمُ عَلَى اللهِ ﷻ أَصْبَحْتَ تُمَاشِي رَسُولَ اللهِ ﷺ! فَقُلْتُ: يَا رَسُولَ اللهِ مَا أَنْقِمُ عَلَى اللهِ شَيْئًا، كُلُّ خَيْرٍ قَدْ آتَانِيهِ اللهُ، فَمَرَّ عَلَى مَقَابِرِ الْمُسْلِمِينَ فَقَالَ: أَدْرَكَ هَؤُلَاءِ خَيْرًا كَثِيرًا، ثُمَّ مَرَّ عَلَى مَقَابِرِ الْمُشْرِكِينَ فَقَالَ: سَبَقَ هَؤُلَاءِ خَيْرٌ كَثِيرٌ، قَالَ: فَالْتَفَتَ فَرَأَى رَجُلًا يَمْشِي بَيْنَ الْمَقَابِرِ فِي نَعْلَيْهِ، فَقَالَ: يَا صَاحِبَ السِّبْتِيَّتَيْنِ[4]أَلْقِهِمَا. [ن: ٢٠٤٨، د: ٣٢٣٠، تحفة ٢٠٢١]

١٥٦٨ (م) ـ حَدَّثَنَا مُحَمَّدُ بْنُ بَشَّارٍ، حَدَّثَنَا عَبْدُالرَّحْمَنِ بْنُ مَهْدِيٍّ قَالَ: كَانَ عَبْدُاللهِ بْنُ عُثْمَانَ يَقُولُ: حَدِيثٌ جَيِّدٌ وَرَجُلٌ ثِقَةٌ.

٤٧ ـ بَابُ مَا جَاءَ فِي زِيَارَةِ الْقُبُورِ

١٥٦٩ ـ حَدَّثَنَا أَبُو بَكْرِ بْنُ أَبِي شَيْبَةَ، حَدَّثَنَا مُحَمَّدُ بْنُ عُبَيْدٍ، عَنْ يَزِيدَ بْنِ كَيْسَانَ، عَنْ أَبِي حَازِمٍ عَنْ أَبِي هُرَيْرَةَ قَالَ: قَالَ رَسُولُ اللهِ ﷺ: زُورُوا الْقُبُورَ؛ فَإِنَّهَا تُذَكِّرُكُمُ الآخِرَةَ. [م: ٩٧٦، تحفة ١٣٤٣٩]

١٥٧٠ ـ حَدَّثَنَا إِبْرَاهِيمُ بْنُ سَعِيدٍ الْجَوْهَرِيُّ، حَدَّثَنَا رَوْحٌ، حَدَّثَنَا بِسْطَامُ بْنُ مُسْلِمٍ قَالَ: سَمِعْتُ أَبَا التَّيَّاحِ قَالَ: سَمِعْتُ ابْنَ أَبِي مُلَيْكَةَ عَنْ عَائِشَةَ أَنَّ رَسُولَ اللهِ ﷺ رَخَّصَ فِي زِيَارَةِ الْقُبُورِ. [تحفة ١٦٢٦٦]

١٥٧١ ـ حَدَّثَنَا يُونُسُ بْنُ عَبْدِالأَعْلَى، حَدَّثَنَا ابْنُ وَهْبٍ، أَنْبَأَنَا ابْنُ جُرَيْجٍ، عَنْ أَيُّوبَ بْنِ هَانِئٍ، عَنْ مَسْرُوقِ بْنِ الأَجْدَعِ عَنِ ابْنِ مَسْعُودٍ أَنَّ رَسُولَ اللهِ ﷺ قَالَ: كُنْتُ نَهَيْتُكُمْ عَنْ زِيَارَةِ الْقُبُورِ فَزُورُوا الْقُبُورَ[5]؛ فَإِنَّهَا تُزَهِّدُ فِي الدُّنْيَا وَتُذَكِّرُ الآخِرَةَ. [تحفة ٩٥٦٢]

٤٨ ـ بَابُ مَا جَاءَ فِي زِيَارَةِ قُبُورِ الْمُشْرِكِينَ

١٥٧٢ ـ حَدَّثَنَا أَبُو بَكْرِ بْنُ أَبِي شَيْبَةَ، حَدَّثَنَا مُحَمَّدُ بْنُ عُبَيْدٍ، حَدَّثَنَا يَزِيدُ بْنُ كَيْسَانَ، عَنْ أَبِي حَازِمٍ عَنْ أَبِي هُرَيْرَةَ قَالَ: زَارَ النَّبِيُّ ﷺ قَبْرَ أُمِّهِ فَبَكَى، وَأَبْكَى مَنْ حَوْلَهُ، فَقَالَ: اسْتَأْذَنْتُ رَبِّي فِي أَنْ أَسْتَغْفِرَ لَهَا فَلَمْ يَأْذَنْ لِي، وَاسْتَأْذَنْتُ رَبِّي فِي أَنْ أَزُورَ قَبْرَهَا فَأَذِنَ لِي، فَزُورُوا الْقُبُورَ؛ فَإِنَّهَا تُذَكِّرُكُمُ الْمَوْتَ. [م: ٩٧٦، تحفة ١٣٤٣٩]

١٥٧٣ ـ حَدَّثَنَا مُحَمَّدُ بْنُ إِسْمَاعِيلَ بْنِ الْبَخْتَرِيِّ الْوَاسِطِيُّ، قَالَ: حَدَّثَنَا يَزِيدُ بْنُ هَارُونَ، عَنْ إِبْرَاهِيمَ بْنِ سَعْدٍ، عَنِ الزُّهْرِيِّ، عَنْ سَالِمٍ عَنْ أَبِيهِ قَالَ: جَاءَ أَعْرَابِيٌّ إِلَى النَّبِيِّ ﷺ، فَقَالَ: يَا رَسُولَ اللهِ إِنَّ أَبِي كَانَ يَصِلُ الرَّحِمَ، وَكَانَ وَكَانَ، فَأَيْنَ هُوَ؟ قَالَ: فِي النَّارِ. قَالَ: فَكَأَنَّهُ وَجَدَ مِنْ ذَلِكَ، فَقَالَ: يَا رَسُولَ اللهِ فَأَيْنَ أَبُوكَ؟ قَالَ رَسُولُ اللهِ ﷺ: حَيْثُمَا مَرَرْتَ بِقَبْرِ كَافِرٍ[6]فَبَشِّرْهُ بِالنَّارِ. قَالَ: فَأَسْلَمَ الأَعْرَابِيُّ بَعْدُ، وَقَالَ: لَقَدْ كَلَّفَنِي رَسُولُ اللهِ ﷺ تَعَبًا، مَا مَرَرْتُ بِقَبْرِ كَافِرٍ إِلَّا بَشَّرْتُهُ بِالنَّارِ. [تحفة ٦٨٠٣]

---

(١) في المطبوع: «القبور».
(٢) زيادة من مراد وباريس والمحمودية وعارف والأزهرية.
(٣) بتشديد الياء وقيل بتخفيفها.
(٤) نعال من جلد البقر المدبوغة.
(٥) في المحمودية: «فزوروها».
(٦) في باريس: «مشرك».

٤٩ ـ بَابُ مَا جَاءَ فِي النَّهْيِ عَنْ زِيَارَةِ النِّسَاءِ الْقُبُورَ

١٥٧٤ ـ حَدَّثَنَا أَبُو بَكْرِ بْنُ أَبِي شَيْبَةَ وَأَبُو بِشْرٍ، قَالَا: حَدَّثَنَا قَبِيصَةُ ح وحَدَّثَنَا أَبُو كُرَيْبٍ، حَدَّثَنَا عُبَيْدُ بْنُ سَعِيدٍ ح وحَدَّثَنَا مُحَمَّدُ بْنُ خَلَفٍ الْعَسْقَلَانِيُّ، حَدَّثَنَا الْفِرْيَابِيُّ وَقَبِيصَةُ كُلُّهُمْ، عَنْ سُفْيَانَ، عَنْ عَبْدِاللهِ بْنِ عُثْمَانَ بْنِ خُثَيْمٍ، عَنْ عَبْدِالرَّحْمَنِ بْنِ بَهْمَانَ، عَنْ عَبْدِالرَّحْمَنِ بْنِ حَسَّانَ بْنِ ثَابِتٍ عَنْ أَبِيهِ قَالَ: لَعَنَ رَسُولُ اللهِ ﷺ زَوَّارَاتِ[1] الْقُبُورِ. [تحفة ٣٤٠٣]

١٥٧٥ ـ حَدَّثَنَا أَزْهَرُ بْنُ مَرْوَانَ، حَدَّثَنَا عَبْدُالْوَارِثِ، حَدَّثَنَا مُحَمَّدُ بْنُ جُحَادَةَ، عَنْ أَبِي صَالِحٍ عَنِ ابْنِ عَبَّاسٍ قَالَ: لَعَنَ رَسُولُ اللهِ ﷺ زَوَّارَاتِ الْقُبُورِ. [ن: ٢٠٤٣، د: ٣٢٣٦، ت: ٣٢٠، تحفة ٥٣٧٠]

١٥٧٦ ـ حَدَّثَنَا مُحَمَّدُ بْنُ خَلَفٍ[2] أَبُو نَصْرٍ، حَدَّثَنَا مُحَمَّدُ بْنُ طَالِبٍ، حَدَّثَنَا أَبُو عَوَانَةَ، عَنْ عُمَرَ بْنِ أَبِي سَلَمَةَ، عَنْ أَبِيهِ عَنْ أَبِي هُرَيْرَةَ قَالَ: لَعَنَ رَسُولُ اللهِ ﷺ زَوَّارَاتِ الْقُبُورِ. [ت: ١٠٥٦، تحفة ١٤٩٨٠]

٥٠ ـ بَابُ مَا جَاءَ فِي اتِّبَاعِ النِّسَاءِ الْجَنَائِزَ

١٥٧٧ ـ حَدَّثَنَا أَبُو بَكْرِ بْنُ أَبِي شَيْبَةَ، حَدَّثَنَا أَبُو أُسَامَةَ، عَنْ هِشَامٍ، عَنْ حَفْصَةَ عَنْ أُمِّ عَطِيَّةَ قَالَتْ: نُهِينَا عَنِ اتِّبَاعِ الْجَنَائِزِ، وَلَمْ يُعْزَمْ عَلَيْنَا. [خ: ٣١٣، م: ٩٣٨، تحفة ١٨١٣٩]

١٥٧٨ ـ حَدَّثَنَا مُحَمَّدُ بْنُ الْمُصَفَّى الْحِمْصِيُّ، حَدَّثَنَا أَحْمَدُ بْنُ خَالِدٍ، حَدَّثَنَا إِسْرَائِيلُ، عَنْ إِسْمَاعِيلَ بْنِ سَلْمَانَ، عَنْ دِينَارٍ أَبِي عُمَرَ، عَنِ ابْنِ الْحَنَفِيَّةِ عَنْ عَلِيٍّ قَالَ: خَرَجَ رَسُولُ اللهِ ﷺ فَإِذَا نِسْوَةٌ جُلُوسٌ، قَالَ: مَا يُجْلِسُكُنَّ؟ قُلْنَ: نَنْتَظِرُ الْجِنَازَةَ، قَالَ: هَلْ تَغْسِلْنَ؟! قُلْنَ: لَا، قَالَ: هَلْ تَحْمِلْنَ؟! قُلْنَ: لَا، قَالَ: هَلْ تُدْلِينَ فِيمَنْ يُدْلِي؟! قُلْنَ: لَا، قَالَ: فَارْجِعْنَ مَأْزُورَاتٍ غَيْرَ مَأْجُورَاتٍ. [تحفة ١٠٢٦٩]

٥١ ـ بَاب ما جاء فِي النَّهْيِ عَنِ النِّيَاحَةِ

١٥٧٩ ـ حَدَّثَنَا أَبُو بَكْرِ بْنُ أَبِي شَيْبَةَ، حَدَّثَنَا وَكِيعٌ، عَنْ يَزِيدَ بْنِ عَبْدِاللهِ مَوْلَى الصَّهْبَاءِ، عَنْ شَهْرِ بْنِ حَوْشَبٍ عَنْ أُمِّ سَلَمَةَ، عَنِ النَّبِيِّ ﷺ ﴿وَلَا يَعْصِينَكَ فِي مَعْرُوفٍ﴾ [الممتحنة: ١٢] قَالَ: النَّوْحُ. [ت: ٣٣٠٧، تحفة ١٥٧٦٩]

١٥٨٠ ـ حَدَّثَنَا هِشَامُ بْنُ عَمَّارٍ، حَدَّثَنَا إِسْمَاعِيلُ بْنُ عَيَّاشٍ، حَدَّثَنَا عَبْدُاللهِ بْنُ دِينَارٍ، حَدَّثَنَا حَرِيزٌ[3] مَوْلَى مُعَاوِيَةَ قَالَ: خَطَبَ مُعَاوِيَةُ بِحِمْصَ، فَذَكَرَ فِي خُطْبَتِهِ أَنَّ رَسُولَ اللهِ ﷺ نَهَى عَنِ النَّوْحِ. [تحفة ١١٤٠٣]

١٥٨١ ـ حَدَّثَنَا الْعَبَّاسُ بْنُ عَبْدِالْعَظِيمِ [الْعَنْبَرِيُّ][4] وَمُحَمَّدُ بْنُ يَحْيَى، قَالَا: حَدَّثَنَا عَبْدُالرَّزَّاقِ، أَنْبَأَنَا مَعْمَرٌ، عَنْ يَحْيَى بْنِ أَبِي كَثِيرٍ، عَنِ ابْنِ مُعَانِقٍ أَوْ أَبِي مُعَانِقٍ عَنْ أَبِي مَالِكٍ الأَشْعَرِيِّ قَالَ: قَالَ رَسُولُ اللهِ ﷺ: النِّيَاحَةُ مِنْ أَمْرِ الْجَاهِلِيَّةِ، وَإِنَّ النَّائِحَةَ إِذَا مَاتَتْ وَلَمْ تَتُبْ قَطَعَ اللهُ لَهَا ثِيَابًا مِنْ قَطِرَانٍ، وَدِرْعًا[5] مِنْ لَهَبِ النَّارِ. [م: ٩٣٤، تحفة ١٢١٦٠]

١٥٨٢ ـ حَدَّثَنَا مُحَمَّدُ بْنُ يَحْيَى، حَدَّثَنَا مُحَمَّدُ بْنُ يُوسُفَ، حَدَّثَنَا عُمَرُ بْنُ رَاشِدٍ الْيَمَامِيُّ، عَنْ يَحْيَى بْنِ أَبِي كَثِيرٍ، عَنْ عِكْرِمَةَ عَنِ ابْنِ عَبَّاسٍ قَالَ: قَالَ رَسُولُ اللهِ ﷺ: النِّيَاحَةُ عَلَى الْمَيِّتِ مِنْ أَمْرِ الْجَاهِلِيَّةِ، فَإِنَّ

---

(١) وذهب السيوطي إلى أنه بضم الزاي جمع زوارة بمعنى زائرة.
(٢) في المطبوع: «العسقلاني».
(٣) في المطبوع: «أبو حريز».
(٤) زيادة من مراد وباريس.
(٥) القميص.

النَّائِحَةَ إِنْ لَمْ تَتُبْ قَبْلَ أَنْ تَمُوتَ فَإِنَّهَا تُبْعَثُ يَوْمَ الْقِيَامَةِ عَلَيْهَا سَرَابِيلُ[1] مِنْ قَطِرَانٍ، ثُمَّ يُعْلَى عَلَيْهَا بِدِرْعٍ مِنْ لَهَبِ النَّارِ. [تحفة ٦٢٤٧]

١٥٨٣ ـ **حَدَّثَنَا** أَحْمَدُ بْنُ يُوسُفَ، حَدَّثَنَا عُبَيْدُاللهِ، أَنْبَأَنَا إِسْرَائِيلُ، عَنْ أَبِي يَحْيَى، عَنْ مُجَاهِدٍ عَنِ ابْنِ عُمَرَ قَالَ: نَهَى رَسُولُ اللهِ ﷺ أَنْ تُتْبَعَ جِنَازَةٌ مَعَهَا رَانَّةٌ. [تحفة ٧٤٠٥]

٥٢ ـ بَابُ مَا جَاءَ فِي النَّهْيِ عَنْ ضَرْبِ الْخُدُودِ وَشَقِّ الْجُيُوبِ

١٥٨٤ ـ **حَدَّثَنَا** عَلِيُّ بْنُ مُحَمَّدٍ، حَدَّثَنَا وَكِيعٌ ح وحَدَّثَنَا مُحَمَّدُ بْنُ بَشَّارٍ، حَدَّثَنَا يَحْيَى بْنُ سَعِيدٍ وَعَبْدُالرَّحْمَنِ جَمِيعًا، عَنْ سُفْيَانَ، عَنْ زُبَيْدٍ، عَنْ إِبْرَاهِيمَ، عَنْ مَسْرُوقٍ، عَنْ عَبْدِاللهِ ح وحَدَّثَنَا عَلِيُّ بْنُ مُحَمَّدٍ وَأَبُو بَكْرِ بْنُ خَلَّادٍ، قَالَا: حَدَّثَنَا وَكِيعٌ، حَدَّثَنَا الأَعْمَشُ، عَنْ عَبْدِاللهِ بْنِ مُرَّةَ، عَنْ مَسْرُوقٍ عَنْ عَبْدِاللهِ قَالَ: قَالَ رَسُولُ اللهِ ﷺ: لَيْسَ مِنَّا مَنْ شَقَّ الْجُيُوبَ، وَضَرَبَ الْخُدُودَ، وَدَعَا بِدَعْوَى الْجَاهِلِيَّةِ. [خ: ١٢٩٤، م: ١٠٣، تحفة ٩٥٦٩]

١٥٨٥ ـ **حَدَّثَنَا** مُحَمَّدُ بْنُ جَابِرٍ الْمُحَارِبِيُّ وَمُحَمَّدُ بْنُ كَرَامَةَ، قَالَا: حَدَّثَنَا أَبُو أُسَامَةَ، عَنْ عَبْدِالرَّحْمَنِ بْنِ يَزِيدَ بْنِ جَابِرٍ، عَنْ مَكْحُولٍ وَالْقَاسِمِ عَنْ أَبِي أُمَامَةَ أَنَّ رَسُولَ اللهِ ﷺ لَعَنَ الْخَامِشَةَ وَجْهَهَا، وَالشَّاقَّةَ جَيْبَهَا، وَالدَّاعِيَةَ بِالْوَيْلِ وَالثُّبُورِ. [تحفة ٤٩٣٠]

١٥٨٦ ـ **حَدَّثَنَا** أَحْمَدُ بْنُ عُثْمَانَ بْنِ حَكِيمٍ الأَوْدِيُّ، حَدَّثَنَا جَعْفَرُ بْنُ عَوْنٍ، عَنْ أَبِي الْعُمَيْسِ قَالَ: سَمِعْتُ أَبَا صَخْرَةَ يَذْكُرُ، عَنْ عَبْدِالرَّحْمَنِ[2] بْنِ يَزِيدَ وَأَبِي بُرْدَةَ قَالَا: لَمَّا ثَقُلَ أَبُو مُوسَى أَقْبَلَتِ امْرَأَتُهُ أُمُّ عَبْدِاللهِ تَصِيحُ بِرَنَّةٍ، فَأَفَاقَ، فَقَالَ لَهَا: أَوَ مَا عَلِمْتِ أَنِّي بَرِيءٌ مِمَّنْ بَرِئَ مِنْهُ رَسُولُ اللهِ ﷺ، قَالَ: وَكَانَ يُحَدِّثُهَا أَنَّ رَسُولَ اللهِ ﷺ قَالَ: أَنَا بَرِيءٌ مِمَّنْ حَلَقَ[3]، وَسَلَقَ[4]، وَخَرَقَ[5]. [م: ١٠٤، تحفة ٩٠٢٠]

٥٣ ـ بَابُ مَا جَاءَ فِي الْبُكَاءِ عَلَى الْمَيِّتِ

١٥٨٧ ـ **حَدَّثَنَا** أَبُو بَكْرِ بْنُ أَبِي شَيْبَةَ وَعَلِيُّ بْنُ مُحَمَّدٍ، قَالَا: حَدَّثَنَا وَكِيعٌ، عَنْ هِشَامِ بْنِ عُرْوَةَ، عَنْ وَهْبِ بْنِ كَيْسَانَ، عَنْ مُحَمَّدِ بْنِ عَمْرِو بْنِ عَطَاءٍ عَنْ أَبِي هُرَيْرَةَ أَنَّ النَّبِيَّ ﷺ كَانَ فِي جِنَازَةٍ، فَرَأَى عُمَرُ امْرَأَةً فَصَاحَ بِهَا، فَقَالَ النَّبِيُّ ﷺ: دَعْهَا يَا عُمَرُ؛ فَإِنَّ الْعَيْنَ دَامِعَةٌ، وَالنَّفْسَ مُصَابَةٌ، وَالْعَهْدَ قَرِيبٌ. [تحفة ١٣٤٧٥]

١٥٨٧ (م) ـ **حَدَّثَنَا** أَبُو بَكْرِ بْنُ أَبِي شَيْبَةَ، حَدَّثَنَا عَفَّانُ، عَنْ حَمَّادِ بْنِ سَلَمَةَ، عَنْ هِشَامِ بْنِ عُرْوَةَ، عَنْ وَهْبِ بْنِ كَيْسَانَ، عَنْ مُحَمَّدِ بْنِ عَمْرِو بْنِ عَطَاءٍ، عَنْ سَلَمَةَ بْنِ الأَزْرَقِ، عَنْ أَبِي هُرَيْرَةَ، عَنِ النَّبِيِّ ﷺ بِنَحْوِهِ. [تحفة ١٣٤٧٥]

١٥٨٨ ـ **حَدَّثَنَا** مُحَمَّدُ بْنُ عَبْدِالْمَلِكِ بْنِ أَبِي الشَّوَارِبِ، حَدَّثَنَا عَبْدُالْوَاحِدِ بْنُ زِيَادٍ، حَدَّثَنَا عَاصِمٌ الأَحْوَلُ، عَنْ أَبِي عُثْمَانَ عَنْ أُسَامَةَ بْنِ زَيْدٍ قَالَ: كَانَ ابْنٌ لِبَعْضِ بَنَاتِ رَسُولِ اللهِ ﷺ يَقْضِي، فَأَرْسَلَتْ إِلَيْهِ أَنْ يَأْتِيَهَا، فَأَرْسَلَ إِلَيْهَا أَنَّ لِلَّهِ مَا أَخَذَ، وَلَهُ مَا أَعْطَى، وَكُلُّ شَيْءٍ عِنْدَهُ إِلَى أَجَلٍ مُسَمًّى، فَلْتَصْبِرْ

---

(١) بمعنى القميص.

(٢) في التيمورية: «عن حميد بن عبدالرحمٰن» والمثبت هو الصواب.

(٣) أي: شعره عند المصيبة لأجلها.

(٤) أي: رفع صوته بالنياحة عند المصيبة.

(٥) أي: شق الثياب.

وَلْتَحْتَسِبْ، فَأَرْسَلَتْ إِلَيْهِ فَأَقْسَمَتْ عَلَيْهِ، فَقَامَ رَسُولُ اللهِ ﷺ، وَقُمْتُ مَعَهُ، وَمَعَهُ مُعَاذُ بْنُ جَبَلٍ وَأُبَيُّ بْنُ كَعْبٍ وَعُبَادَةُ بْنُ الصَّامِتِ، فَلَمَّا دَخَلْنَا نَاوَلُوا الصَّبِيَّ رَسُولَ اللهِ ﷺ وَرُوحُهُ تَقَلْقَلُ[1] فِي صَدْرِهِ، ـ قَالَ: حَسِبْتُهُ قَالَ: كَأَنَّهَا[2] شَنَّةٌ[3] ـ قَالَ: فَبَكَى رَسُولُ اللهِ ﷺ، فَقَالَ لَهُ عُبَادَةُ بْنُ الصَّامِتِ: مَا هَذَا يَا رَسُولَ اللهِ؟ قَالَ: الرَّحْمَةُ الَّتِي جَعَلَهَا اللهُ فِي بَنِي آدَمَ، وَإِنَّمَا يَرْحَمُ اللهُ مِنْ عِبَادِهِ الرُّحَمَاءَ. [خ: ١٢٨٤، م: ٩٢٣، تحفة ٩٨]

١٥٨٩ ـ حَدَّثَنَا سُوَيْدُ بْنُ سَعِيدٍ، حَدَّثَنَا يَحْيَى بْنُ سُلَيْمٍ، عَنِ ابْنِ خُثَيْمٍ، عَنْ شَهْرِ بْنِ حَوْشَبٍ عَنْ أَسْمَاءَ بِنْتِ يَزِيدَ قَالَتْ: لَمَّا تُوُفِّيَ ابْنُ رَسُولِ اللهِ ﷺ إِبْرَاهِيمُ بَكَى رَسُولُ اللهِ ﷺ، فَقَالَ لَهُ الْمُعَزِّي إِمَّا أَبُو بَكْرٍ وَإِمَّا عُمَرُ: أَنْتَ أَحَقُّ مَنْ عَظَّمَ اللهُ حَقَّهُ، قَالَ رَسُولُ اللهِ ﷺ: تَدْمَعُ الْعَيْنُ، وَيَحْزَنُ الْقَلْبُ، وَلَا نَقُولُ مَا يُسْخِطُ الرَّبَّ، لَوْلَا أَنَّهُ وَعْدٌ صَادِقٌ، وَمَوْعُودٌ جَامِعٌ، وَأَنَّ الآخِرَ تَابِعٌ لِلأَوَّلِ، لَوَجَدْنَا عَلَيْكَ يَا إِبْرَاهِيمُ أَفْضَلَ مِمَّا وَجَدْنَا، وَإِنَّا بِكَ لَمَحْزُونُونَ. [تحفة ١٥٧٧٢]

١٥٩٠ ـ حَدَّثَنَا مُحَمَّدُ بْنُ يَحْيَى، حَدَّثَنَا إِسْحَاقُ بْنُ مُحَمَّدٍ الْفَرْوِيُّ، حَدَّثَنَا عَبْدُاللهِ بْنُ عُمَرَ، عَنْ إِبْرَاهِيمَ بْنِ مُحَمَّدِ بْنِ عَبْدِاللهِ بْنِ جَحْشٍ، عَنْ أَبِيهِ عَنْ حَمْنَةَ بِنْتِ جَحْشٍ أَنَّهُ قِيلَ لَهَا: قُتِلَ أَخُوكِ، فَقَالَتْ: رَحِمَهُ اللهُ، وَإِنَّا لِلَّهِ وَإِنَّا إِلَيْهِ رَاجِعُونَ، قَالُوا: قُتِلَ زَوْجُكِ، قَالَتْ: وَاحُزْنَاهُ، فَقَالَ رَسُولُ اللهِ ﷺ: إِنَّ لِلزَّوْجِ مِنَ الْمَرْأَةِ لَشُعْبَةً مَا هِيَ لِشَيْءٍ. [تحفة ١٥٨٢٢]

١٥٩١ ـ حَدَّثَنَا هَارُونُ بْنُ سَعِيدٍ الْمِصْرِيُّ، حَدَّثَنَا عَبْدُاللهِ بْنُ وَهْبٍ، أَنْبَأَنَا أُسَامَةُ بْنُ زَيْدٍ، عَنْ نَافِعٍ عَنِ ابْنِ عُمَرَ أَنَّ رَسُولَ اللهِ ﷺ مَرَّ بِنِسَاءِ عَبْدِالأَشْهَلِ يَبْكِينَ هَلْكَاهُنَّ يَوْمَ أُحُدٍ، فَقَالَ [رَسُولُ اللهِ ﷺ][4]: لَكِنَّ حَمْزَةَ لَا بَوَاكِيَ لَهُ، فَجَاءَ نِسَاءُ الأَنْصَارِ يَبْكِينَ حَمْزَةَ، فَاسْتَيْقَظَ رَسُولُ اللهِ ﷺ فَقَالَ: وَيْحَهُنَّ مَا انْقَلَبْنَ بَعْدُ، مُرُوهُنَّ فَلْيَنْقَلِبْنَ، وَلَا يَبْكِينَ عَلَى هَالِكٍ بَعْدَ الْيَوْمِ. [تحفة ٧٤٩١]

١٥٩٢ ـ حَدَّثَنَا هِشَامُ بْنُ عَمَّارٍ، حَدَّثَنَا سُفْيَانُ، عَنْ إِبْرَاهِيمَ الْهَجَرِيِّ عَنِ ابْنِ أَبِي أَوْفَى قَالَ: نَهَى رَسُولُ اللهِ ﷺ عَنِ الْمَرَاثِي. [تحفة ٥١٥٣]

٥٤ ـ بَابُ مَا جَاءَ فِي الْمَيِّتِ يُعَذَّبُ بِمَا نِيحَ عَلَيْهِ

١٥٩٣ ـ حَدَّثَنَا أَبُو بَكْرِ بْنُ أَبِي شَيْبَةَ، حَدَّثَنَا شَاذَانُ ح وحَدَّثَنَا مُحَمَّدُ بْنُ بَشَّارٍ وَمُحَمَّدُ بْنُ الْوَلِيدِ، قَالَا: حَدَّثَنَا مُحَمَّدُ بْنُ جَعْفَرٍ ح وحَدَّثَنَا نَصْرُ بْنُ عَلِيٍّ، قَالَ: حَدَّثَنَا عَبْدُالصَّمَدِ وَوَهْبُ بْنُ جَرِيرٍ قَالُوا: حَدَّثَنَا شُعْبَةُ، عَنْ قَتَادَةَ، عَنْ سَعِيدِ بْنِ الْمُسَيَّبِ، عَنِ ابْنِ عُمَرَ عَنْ عُمَرَ بْنِ الْخَطَّابِ، عَنِ النَّبِيِّ ﷺ قَالَ: الْمَيِّتُ يُعَذَّبُ بِمَا نِيحَ عَلَيْهِ. [خ: ١٢٨٧، م: ٩٢٧، تحفة ١٠٥٣٦]

١٥٩٤ ـ حَدَّثَنَا يَعْقُوبُ بْنُ حُمَيْدِ بْنِ كَاسِبٍ، حَدَّثَنَا عَبْدُالْعَزِيزِ بْنُ مُحَمَّدٍ الدَّرَاوَرْدِيُّ، حَدَّثَنَا أَسِيدُ بْنُ أَبِي أَسِيدٍ، عَنْ مُوسَى بْنِ أَبِي مُوسَى الأَشْعَرِيِّ عَنْ أَبِيهِ أَنَّ النَّبِيَّ ﷺ قَالَ: الْمَيِّتُ يُعَذَّبُ بِبُكَاءِ الْحَيِّ إِذَا قَالُوا: وَاعَضُدَاهُ، وَاكَاسِيَاهُ، وَانَاصِرَاهُ، وَاجَبَلَاهُ، وَنَحْوَ هَذَا، يُتَعْتَعُ وَيُقَالُ: أَنْتَ كَذَلِكَ؟! أَنْتَ كَذَلِكَ؟! قَالَ أَسِيدٌ: فَقُلْتُ: سُبْحَانَ اللهِ! إِنَّ اللهَ عَزَّ وَجَلَّ يَقُولُ: ﴿وَلَا تَزِرُ وَازِرَةٌ وِزْرَ أُخْرَىٰ﴾ [الأنعام: ١٦٤] قَالَ: وَيْحَكَ

---

(١) أي: تضطرب.
(٢) في التيمورية: «كأنه».
(٣) قربة بالية.
(٤) زيادة من مراد وباريس.

أُحَدِّثُكَ أَنَّ أَبَا مُوسَى حَدَّثَنِي عَنْ رَسُولِ اللهِ ﷺ، فَتُرَى أَنَّ أَبَا مُوسَى كَذَبَ عَلَى النَّبِيِّ ﷺ! أَوْ تُرَى أَنِّي كَذَبْتُ عَلَى أَبِي مُوسَى! [ت: ١٠٠٣، تحفة ٩٠٣١]

١٥٩٥ ـ حَدَّثَنَا هِشَامُ بْنُ عَمَّارٍ، حَدَّثَنَا سُفْيَانُ بْنُ عُيَيْنَةَ، عَنْ عَمْرٍو، عَنِ ابْنِ أَبِي مُلَيْكَةَ عَنْ عَائِشَةَ قَالَتْ: إِنَّمَا كَانَتْ يَهُودِيَّةٌ مَاتَتْ، فَسَمِعَهُمُ النَّبِيُّ ﷺ يَبْكُونَ عَلَيْهَا، قَالَ: إِنَّ أَهْلَهَا يَبْكُونَ عَلَيْهَا، وَإِنَّهَا تُعَذَّبُ فِي قَبْرِهَا. [خ: ١٢٨٩، تحفة ١٦٢٥٩]

٥٥ ـ بَابُ مَا جَاءَ فِي الصَّبْرِ عَلَى الْمُصِيبَةِ

١٥٩٦ ـ حَدَّثَنَا مُحَمَّدُ بْنُ رُمْحٍ، أَنْبَأَنَا اللَّيْثُ بْنُ سَعْدٍ، عَنْ يَزِيدَ بْنِ أَبِي حَبِيبٍ، عَنْ سَعْدِ بْنِ سِنَانٍ عَنْ أَنَسِ بْنِ مَالِكٍ قَالَ: قَالَ رَسُولُ اللهِ ﷺ: إِنَّمَا الصَّبْرُ عِنْدَ الصَّدْمَةِ الأُولَى. [خ: ١٢٨٣، م: ٩٢٦، تحفة ٨٤٨]

١٥٩٧ ـ حَدَّثَنَا هِشَامُ بْنُ عَمَّارٍ، حَدَّثَنَا إِسْمَاعِيلُ بْنُ عَيَّاشٍ، حَدَّثَنَا ثَابِتُ بْنُ عَجْلَانَ، عَنِ الْقَاسِمِ عَنْ أَبِي أُمَامَةَ، عَنِ النَّبِيِّ ﷺ قَالَ: يَقُولُ اللهُ سُبْحَانَهُ: ابْنَ آدَمَ إِنْ صَبَرْتَ وَاحْتَسَبْتَ عِنْدَ الصَّدْمَةِ الأُولَى لَمْ أَرْضَ لَكَ ثَوَابًا دُونَ الْجَنَّةِ. [تحفة ٤٩١١]

١٥٩٨ ـ حَدَّثَنَا أَبُو بَكْرِ بْنُ أَبِي شَيْبَةَ، حَدَّثَنَا يَزِيدُ بْنُ هَارُونَ، أَنْبَأَنَا عَبْدُالْمَلِكِ بْنُ قُدَامَةَ الْجُمَحِيُّ، عَنْ أَبِيهِ، عَنْ عُمَرَ بْنِ أَبِي سَلَمَةَ، عَنْ أُمِّ سَلَمَةَ أَنَّ أَبَا سَلَمَةَ حَدَّثَهَا أَنَّهُ سَمِعَ رَسُولَ اللهِ ﷺ يَقُولُ: مَا مِنْ مُسْلِمٍ يُصَابُ بِمُصِيبَةٍ فَيَفْزَعُ إِلَى مَا أَمَرَ اللهُ ﷻ بِهِ مِنْ قَوْلِهِ: إِنَّا لِلَّهِ وَإِنَّا إِلَيْهِ رَاجِعُونَ، اللهُمَّ عِنْدَكَ احْتَسَبْتُ مُصِيبَتِي، فَأْجُرْنِي فِيهَا، وَعُضْنِي[1] مِنْهَا، إِلَّا آجَرَهُ اللهُ ﷻ عَلَيْهَا، وَعَاضَهُ خَيْرًا مِنْهَا.

قَالَتْ: فَلَمَّا تُوُفِّيَ أَبُو سَلَمَةَ ذَكَرْتُ الَّذِي حَدَّثَنِي عَنْ رَسُولِ اللهِ ﷺ، فَقُلْتُ: إِنَّا لِلَّهِ وَإِنَّا إِلَيْهِ رَاجِعُونَ، اللهُمَّ عِنْدَكَ احْتَسَبْتُ مُصِيبَتِي هَذِهِ، فَأْجُرْنِي عَلَيْهَا، فَإِذَا أَرَدْتُ أَنْ أَقُولَ وَعُضْنِي خَيْرًا مِنْهَا قُلْتُ فِي نَفْسِي: أُعَاضُ خَيْرًا مِنْ أَبِي سَلَمَةَ! ثُمَّ قُلْتُهَا، فَعَاضَنِي اللهُ مُحَمَّدًا ﷺ، وَآجَرَنِي فِي مُصِيبَتِي. [تحفة ٦٥٧٧]

١٥٩٩ ـ حَدَّثَنَا الْوَلِيدُ بْنُ عَمْرِو بْنِ السَّكَنِ، حَدَّثَنَا أَبُو هَمَّامٍ، حَدَّثَنَا مُوسَى بْنُ عُبَيْدَةَ، حَدَّثَنَا مُصْعَبُ بْنُ مُحَمَّدٍ، عَنْ أَبِي سَلَمَةَ بْنِ عَبْدِالرَّحْمَنِ عَنْ عَائِشَةَ قَالَتْ: فَتَحَ رَسُولُ اللهِ ﷺ بَاباً بَيْنَهُ وَبَيْنَ النَّاسِ، أَوْ كَشَفَ سِتْرًا، فَإِذَا النَّاسُ يُصَلُّونَ وَرَاءَ أَبِي بَكْرٍ، فَحَمِدَ اللهَ عَلَى مَا رَأَى مِنْ حُسْنِ حَالِهِمْ، رَجَاءَ[2] أَنْ يَخْلُفَهُ اللهُ فِيهِمْ بِالَّذِي رَآهُمْ، فَقَالَ: يَا أَيُّهَا النَّاسُ أَيُّمَا أَحَدٍ مِنَ النَّاسِ أَوْ مِنَ الْمُؤْمِنِينَ أُصِيبَ بِمُصِيبَةٍ فَلْيَتَعَزَّ بِمُصِيبَتِهِ بِي عَنِ الْمُصِيبَةِ الَّتِي تُصِيبُهُ بِغَيْرِي؛ فَإِنَّ أَحَدًا مِنْ أُمَّتِي لَنْ يُصَابَ بِمُصِيبَةٍ بَعْدِي أَشَدَّ عَلَيْهِ مِنْ مُصِيبَتِي.

[تحفة ١٧٧٧٤]

١٦٠٠ ـ حَدَّثَنَا أَبُو بَكْرِ بْنُ أَبِي شَيْبَةَ، حَدَّثَنَا وَكِيعُ بْنُ الْجَرَّاحِ، عَنْ هِشَامِ بْنِ زِيَادٍ، عَنْ أُمِّهِ، عَنْ فَاطِمَةَ بِنْتِ الْحُسَيْنِ عَنْ أَبِيهَا قَالَ[3]: قَالَ النَّبِيُّ ﷺ: مَنْ أُصِيبَ بِمُصِيبَةٍ فَذَكَرَ مُصِيبَتَهُ فَأَحْدَثَ اسْتِرْجَاعًا وَإِنْ تَقَادَمَ عَهْدُهَا كَتَبَ اللهُ لَهُ مِنَ الأَجْرِ مِثْلَهُ[4] يَوْمَ أُصِيبَ. [تحفة ٣٤١٤]

٥٦ ـ بَابُ مَا جَاءَ فِي ثَوَابِ مَنْ عَزَّى مُصَابًا

١٦٠١ ـ حَدَّثَنَا أَبُو بَكْرِ بْنُ أَبِي شَيْبَةَ، حَدَّثَنَا خَالِدُ بْنُ مَخْلَدٍ، قَالَ: حَدَّثَنِي قَيْسٌ أَبُو عُمَارَةَ مَوْلَى

---

(١) في باريس: «وعوضني».
(٢) في مراد وباريس: «ورجا».
(٣) في التيمورية: «قالت».
(٤) في التيمورية: «مثلها».

الأَنْصَارِ قَالَ: سَمِعْتُ عَبْدَاللهِ بْنَ أَبِي بَكْرِ بْنِ مُحَمَّدِ بْنِ عَمْرِو بْنِ حَزْمٍ يُحَدِّثُ، عَنْ أَبِيهِ عَنْ جَدِّهِ، عَنِ النَّبِيِّ ﷺ أَنَّهُ قَالَ: مَا مِنْ مُؤْمِنٍ يُعَزِّي أَخَاهُ بِمُصِيبَةٍ إِلَّا كَسَاهُ اللهُ سُبْحَانَهُ مِنْ حُلَلِ الْكَرَامَةِ يَوْمَ الْقِيَامَةِ.

[تحفة ١٠٧٢٨]

١٦٠٢ ـ **حَدَّثَنَا** عَمْرُو بْنُ رَافِعٍ قَالَ: حَدَّثَنَا عَلِيُّ بْنُ عَاصِمٍ، عَنْ مُحَمَّدِ بْنِ سُوقَةَ، عَنْ إِبْرَاهِيمَ، عَنِ الأَسْوَدِ عَنْ عَبْدِاللهِ قَالَ: قَالَ رَسُولُ اللهِ ﷺ: مَنْ عَزَّى مُصَابًا فَلَهُ مِثْلُ أَجْرِهِ. [ت: ١٠٧٣، تحفة ٩١٦٦]

٥٧ ـ بَابُ مَا جَاءَ فِي ثَوَابِ مَنْ أُصِيبَ بِوَلَدِهِ

١٦٠٣ ـ **حَدَّثَنَا** أَبُو بَكْرِ بْنُ أَبِي شَيْبَةَ، حَدَّثَنَا سُفْيَانُ بْنُ عُيَيْنَةَ، عَنِ الزُّهْرِيِّ، عَنْ سَعِيدِ بْنِ الْمُسَيَّبِ عَنْ أَبِي هُرَيْرَةَ، عَنِ النَّبِيِّ ﷺ قَالَ: لَا يَمُوتُ لِرَجُلٍ ثَلَاثَةٌ مِنَ الْوَلَدِ فَيَلِجَ النَّارَ إِلَّا تَحِلَّةَ الْقَسَمِ. [خ: ١٢٥١، م: ٢٦٣٢، تحفة ١٣١٣٣]

١٦٠٤ ـ **حَدَّثَنَا** مُحَمَّدُ بْنُ عَبْدِاللهِ بْنِ نُمَيْرٍ قَالَ: حَدَّثَنَا إِسْحَاقُ بْنُ سُلَيْمَانَ، قَالَ: حَدَّثَنَا حَرِيزُ بْنُ عُثْمَانَ، عَنْ شُرَحْبِيلَ بْنِ شُفْعَةَ قَالَ: لَقِيَنِي عُتْبَةُ بْنُ عَبْدٍ السُّلَمِيُّ فَقَالَ: سَمِعْتُ رَسُولَ اللهِ ﷺ يَقُولُ: مَا مِنْ مُسْلِمٍ يَمُوتُ لَهُ ثَلَاثَةٌ مِنَ الْوَلَدِ لَمْ يَبْلُغُوا الْحِنْثَ إِلَّا تَلَقَّوْهُ مِنْ أَبْوَابِ الْجَنَّةِ الثَّمَانِيَةِ مِنْ أَيِّهَا شَاءَ دَخَلَ.

[تحفة ٩٧٥٤]

١٦٠٥ ـ **حَدَّثَنَا** يُوسُفُ بْنُ حَمَّادٍ الْمَعْنِيُّ، حَدَّثَنَا عَبْدُالْوَارِثِ بْنُ سَعِيدٍ، عَنْ عَبْدِالْعَزِيزِ بْنِ صُهَيْبٍ عَنْ أَنَسِ بْنِ مَالِكٍ، عَنِ النَّبِيِّ ﷺ قَالَ: مَا مِنْ مُسْلِمَيْنِ يُتَوَفَّى لَهُمَا ثَلَاثَةٌ مِنَ الْوَلَدِ لَمْ يَبْلُغُوا الْحِنْثَ إِلَّا أَدْخَلَهُمُ اللهُ الْجَنَّةَ بِفَضْلِ رَحْمَةِ اللهِ إِيَّاهُمْ. [خ: ١٢٤٨، تحفة ١٠٣٦]

١٦٠٦ ـ **حَدَّثَنَا** نَصْرُ بْنُ عَلِيٍّ الْجَهْضَمِيُّ، حَدَّثَنَا إِسْحَاقُ بْنُ يُوسُفَ، عَنِ الْعَوَّامِ بْنِ حَوْشَبٍ، عَنْ أَبِي مُحَمَّدٍ مَوْلَى عُمَرَ بْنِ الْخَطَّابِ، عَنْ أَبِي عُبَيْدَةَ عَنْ عَبْدِاللهِ قَالَ: قَالَ رَسُولُ اللهِ ﷺ: مَنْ قَدَّمَ ثَلَاثَةً مِنَ الْوَلَدِ لَمْ يَبْلُغُوا الْحِنْثَ كَانُوا لَهُ حِصْنًا حَصِينًا مِنَ النَّارِ. فَقَالَ أَبُو ذَرٍّ: قَدَّمْتُ اثْنَيْنِ؟ قَالَ: وَاثْنَيْنِ. فَقَالَ أُبَيُّ بْنُ كَعْبٍ أَبُو الْمُنْذِرِ سَيِّدُ الْقُرَّاءِ: قَدَّمْتُ وَاحِدًا؟ قَالَ: وَوَاحِدًا. [ت: ١٠٦١، تحفة ٩٦٣٤]

٥٨ ـ بَابُ مَا جَاءَ فِيمَنْ أُصِيبَ بِسِقْطٍ

١٦٠٧ ـ **حَدَّثَنَا** أَبُو بَكْرِ بْنُ أَبِي شَيْبَةَ قَالَ: حَدَّثَنَا خَالِدُ بْنُ مَخْلَدٍ، حَدَّثَنَا يَزِيدُ بْنُ عَبْدِالْمَلِكِ النَّوْفَلِيُّ، عَنْ يَزِيدَ بْنِ رُومَانَ عَنْ أَبِي هُرَيْرَةَ قَالَ: قَالَ رَسُولُ اللهِ ﷺ: لَسِقْطٌ[1] أُقَدِّمُهُ بَيْنَ يَدَيَّ أَحَبُّ إِلَيَّ مِنْ فَارِسٍ أُخَلِّفُهُ خَلْفِي. [تحفة ١٤٨٣١]

١٦٠٨ ـ **حَدَّثَنَا** مُحَمَّدُ بْنُ يَحْيَى وَمُحَمَّدُ بْنُ إِسْحَاقَ أَبُو بَكْرٍ الْبَكَّائِيُّ، قَالَا: حَدَّثَنَا أَبُو غَسَّانَ قَالَ: حَدَّثَنَا مَنْدَلٌ[2]، عَنِ الْحَسَنِ بْنِ الْحَكَمِ النَّخَعِيِّ، عَنْ أَسْمَاءَ بِنْتِ عَابِسِ بْنِ رَبِيعَةَ، عَنْ أَبِيهَا عَنْ عَلِيٍّ قَالَ: قَالَ رَسُولُ اللهِ ﷺ: إِنَّ السِّقْطَ لَيُرَاغِمُ رَبَّهُ إِذَا أَدْخَلَ أَبَوَيْهِ النَّارَ، فَيُقَالُ: أَيُّهَا السِّقْطُ الْمُرَاغِمُ[3] رَبَّهُ أَدْخِلْ أَبَوَيْكَ الْجَنَّةَ، فَيَجُرُّهُمَا بِسَرَرِهِ حَتَّى يُدْخِلَهُمَا الْجَنَّةَ[4]. [تحفة ١٠١٣٢]

١٦٠٩ ـ **حَدَّثَنَا** عَلِيُّ بْنُ هَاشِمِ بْنِ مَرْزُوقٍ، حَدَّثَنَا عَبِيدَةُ بْنُ حُمَيْدٍ، قَالَ: حَدَّثَنَا يَحْيَى بْنُ عُبَيْدِاللهِ، عَنْ

---

(١) الولد يسقط من بطن أمه قبل تمامه.

(٢) مثلث الميم.

(٣) يعارض ويحاجج.

(٤) جاء عقبه في نسخة فؤاد عبدالباقي: قال أبو علي: «يراغم ربه: يغاضب».

عُبَيْدِاللهِ بْنِ مُسْلِمٍ الْحَضْرَمِيِّ عَنْ مُعَاذِ بْنِ جَبَلٍ، عَنِ النَّبِيِّ ﷺ قَالَ: وَالَّذِي نَفْسِي بِيَدِهِ إِنَّ السِّقْطَ لَيَجُرُّ أُمَّهُ بِسَرَرِهِ إِلَى الْجَنَّةِ إِذَا احْتَسَبَتْهُ. [تحفة ١١٣٣٠]

٥٩ ـ بَابُ مَا جَاءَ فِي الطَّعَامِ يُبْعَثُ إِلَى أَهْلِ الْمَيِّتِ

١٦١٠ ـ حَدَّثَنَا هِشَامُ بْنُ عَمَّارٍ وَمُحَمَّدُ بْنُ الصَّبَّاحِ، قَالَا: حَدَّثَنَا سُفْيَانُ بْنُ عُيَيْنَةَ، عَنْ جَعْفَرِ بْنِ خَالِدٍ عَنْ أَبِيهِ، عَنْ عَبْدِاللهِ بْنِ جَعْفَرٍ قَالَ: لَمَّا جَاءَ نَعْيُ جَعْفَرٍ قَالَ رَسُولُ اللهِ ﷺ: اصْنَعُوا لآلِ جَعْفَرٍ طَعَامًا؛ فَقَدْ أَتَاهُمْ مَا يَشْغَلُهُمْ أَوْ أَمْرٌ يَشْغَلُهُمْ. [د: ٣١٣٢، ت: ٩٩٨، تحفة ٥٢١٧]

١٦١١ ـ حَدَّثَنَا يَحْيَى بْنُ خَلَفٍ أَبُو سَلَمَةَ قَالَ: حَدَّثَنَا عَبْدُالأَعْلَى، عَنْ مُحَمَّدِ بْنِ إِسْحَاقَ، قَالَ: حَدَّثَنِي عَبْدُاللهِ بْنُ أَبِي بَكْرٍ، عَنْ أُمِّ عِيسَى الْجَزَّارِ قَالَتْ: حَدَّثَتْنِي أُمُّ عَوْنٍ ابْنَةُ مُحَمَّدِ بْنِ جَعْفَرٍ عَنْ جَدَّتِهَا أَسْمَاءَ بِنْتِ عُمَيْسٍ قَالَتْ: لَمَّا أُصِيبَ جَعْفَرٌ رَجَعَ رَسُولُ اللهِ ﷺ إِلَى أَهْلِهِ، فَقَالَ: إِنَّ آلَ جَعْفَرٍ قَدْ شُغِلُوا بِشَأْنِ مَيِّتِهِمْ، فَاصْنَعُوا لَهُمْ طَعَامًا. قَالَ عَبْدُاللهِ: فَمَا زَالَتْ سُنَّةً حَتَّى كَانَ حَدِيثًا فَتُرِكَ. [تحفة ١٥٧٦٤]

٦٠ ـ بَابُ مَا جَاءَ فِي النَّهْيِ عَنِ الِاجْتِمَاعِ إِلَى أَهْلِ الْمَيِّتِ وَصَنْعَةِ الطَّعَامِ

١٦١٢ ـ حَدَّثَنَا مُحَمَّدُ بْنُ يَحْيَى قَالَ: حَدَّثَنَا سَعِيدُ بْنُ مَنْصُورٍ، قَالَ: حَدَّثَنَا هُشَيْمٌ ح وحَدَّثَنَا شُجَاعُ بْنُ مَخْلَدٍ أَبُو الْفَضْلِ قَالَ: حَدَّثَنَا هُشَيْمٌ، عَنْ إِسْمَاعِيلَ بْنِ أَبِي خَالِدٍ، عَنْ قَيْسِ بْنِ أَبِي حَازِمٍ عَنْ جَرِيرِ بْنِ عَبْدِاللهِ الْبَجَلِيِّ قَالَ: كُنَّا نَرَى الِاجْتِمَاعَ إِلَى أَهْلِ الْمَيِّتِ، وَصَنْعَةَ الطَّعَامِ، مِنَ النِّيَاحَةِ. [تحفة ٣٢٣٠]

٦١ ـ بَابُ مَا جَاءَ فِيمَنْ مَاتَ غَرِيبًا

١٦١٣ ـ حَدَّثَنَا جَمِيلُ بْنُ الْحَسَنِ قَالَ: حَدَّثَنَا أَبُو الْمُنْذِرِ الْهُذَيْلُ بْنُ الْحَكَمِ، حَدَّثَنَا عَبْدُالْعَزِيزِ بْنُ أَبِي رَوَّادٍ، عَنْ عِكْرِمَةَ عَنِ ابْنِ عَبَّاسٍ قَالَ: قَالَ رَسُولُ اللهِ ﷺ: مَوْتُ غُرْبَةٍ شَهَادَةٌ. [تحفة ٦١٤٧]

١٦١٤ ـ حَدَّثَنَا حَرْمَلَةُ بْنُ يَحْيَى قَالَ: حَدَّثَنَا عَبْدُاللهِ بْنُ وَهْبٍ، قَالَ: حَدَّثَنِي حُيَيُّ بْنُ عَبْدِاللهِ [الْمَعَافِرِيُّ][1]، عَنْ أَبِي عَبْدِالرَّحْمَنِ الْحُبُلِيِّ عَنْ عَبْدِاللهِ بْنِ عَمْرٍو قَالَ: تُوُفِّيَ رَجُلٌ بِالْمَدِينَةِ مِمَّنْ وُلِدَ بِالْمَدِينَةِ، فَصَلَّى عَلَيْهِ النَّبِيُّ ﷺ، فَقَالَ: يَا لَيْتَهُ مَاتَ فِي غَيْرِ مَوْلِدِهِ، فَقَالَ رَجُلٌ مِنَ النَّاسِ: وَلِمَ يَا رَسُولَ اللهِ؟ قَالَ: إِنَّ الرَّجُلَ إِذَا مَاتَ فِي غَيْرِ مَوْلِدِهِ قِيسَ لَهُ مِنْ مَوْلِدِهِ إِلَى مُنْقَطَعِ أَثَرِهِ فِي الْجَنَّةِ. [ن: ١٨٣٢، تحفة ٨٨٥٦]

٦٢ ـ بَابُ مَا جَاءَ فِيمَنْ مَاتَ مَرِيضًا

١٦١٥ ـ حَدَّثَنَا أَحْمَدُ بْنُ يُوسُفَ قَالَ: حَدَّثَنَا عَبْدُالرَّزَّاقِ قَالَ: أَنْبَأَنَا ابْنُ جُرَيْجٍ ح وحَدَّثَنَا أَبُو عُبَيْدَةَ بْنُ أَبِي السَّفَرِ قَالَ: حَدَّثَنَا حَجَّاجُ بْنُ مُحَمَّدٍ قَالَ: قَالَ ابْنُ جُرَيْجٍ: أَخْبَرَنِي إِبْرَاهِيمُ بْنُ مُحَمَّدِ بْنِ أَبِي عَطَاءٍ، عَنْ مُوسَى بْنِ وَرْدَانَ عَنْ أَبِي هُرَيْرَةَ قَالَ: قَالَ رَسُولُ اللهِ ﷺ: مَنْ مَاتَ مَرِيضًا مَاتَ شَهِيدًا، وَوُقِيَ فِتْنَةَ الْقَبْرِ، وَغُدِيَ وَرِيحَ عَلَيْهِ بِرِزْقِهِ مِنَ الْجَنَّةِ. [تحفة ١٤٦٢٧]

٦٣ ـ بَابٌ فِي النَّهْيِ عَنْ كَسْرِ عِظَامِ الْمَيِّتِ

١٦١٦ ـ حَدَّثَنَا هِشَامُ بْنُ عَمَّارٍ قَالَ: حَدَّثَنَا عَبْدُالْعَزِيزِ بْنُ مُحَمَّدٍ الدَّرَاوَرْدِيُّ قَالَ: حَدَّثَنَا سَعْدُ بْنُ سَعِيدٍ، عَنْ عَمْرَةَ عَنْ عَائِشَةَ قَالَتْ: قَالَ رَسُولُ اللهِ ﷺ: كَسْرُ عَظْمِ الْمَيِّتِ كَكَسْرِهِ حَيًّا. [د: ٣٢٠٧، تحفة ١٧٨٩٣]

---

(١) زيادة من مراد وباريس.

١٦١٧ ـ **حَدَّثَنَا** مُحَمَّدُ بْنُ مَعْمَرٍ، حَدَّثَنَا مُحَمَّدُ بْنُ بَكْرٍ، حَدَّثَنَا عَبْدُاللهِ بْنُ زِيَادٍ، أَخْبَرَنِي أَبُو عُبَيْدَةَ بْنُ عَبْدِاللهِ بْنِ زَمْعَةَ، عَنْ أُمِّهِ عَنْ أُمِّ سَلَمَةَ، عَنِ النَّبِيِّ ﷺ قَالَ: كَسْرُ عَظْمِ الْمَيِّتِ كَكَسْرِ عَظْمِ الْحَيِّ فِي الإِثْمِ.

[تحفة ١٨٢٧٧]

٦٤ ـ بَابُ مَا جَاءَ فِي ذِكْرِ مَرَضِ رَسُولِ اللهِ ﷺ

١٦١٨ ـ **حَدَّثَنَا** سَهْلُ بْنُ أَبِي سَهْلٍ، حَدَّثَنَا سُفْيَانُ بْنُ عُيَيْنَةَ، عَنِ الزُّهْرِيِّ، عَنْ عُبَيْدِاللهِ بْنِ عَبْدِاللهِ قَالَ: سَأَلْتُ عَائِشَةَ، فَقُلْتُ: أَيْ أُمَّهْ[١] أَخْبِرِينِي عَنْ مَرَضِ رَسُولِ اللهِ ﷺ؟ قَالَتِ: اشْتَكَى فَعَلَقَ[٢] يَنْفُثُ فَجَعَلْنَا نُشَبِّهُ نَفْثَهُ بِنَفْثَةِ[٣] آكِلِ الزَّبِيبِ، وَكَانَ يَدُورُ عَلَى نِسَائِهِ، فَلَمَّا ثَقُلَ اسْتَأْذَنَهُنَّ أَنْ يَكُونَ فِي بَيْتِ عَائِشَةَ، وَأَنْ يَدُرْنَ عَلَيْهِ، قَالَتْ: فَدَخَلَ عَلَيَّ رَسُولُ اللهِ ﷺ وَهُوَ بَيْنَ رَجُلَيْنِ، وَرِجْلَاهُ تَخُطَّانِ بِالأَرْضِ، أَحَدُهُمَا الْعَبَّاسُ، فَحَدَّثْتُ بِهِ ابْنَ عَبَّاسٍ فَقَالَ: أَتَدْرِي مَنِ الرَّجُلُ الَّذِي لَمْ تُسَمِّهِ عَائِشَةُ؟ هُوَ عَلِيٌّ [بْنُ أَبِي طَالِبٍ][٤]

[خ: ١٩٨، م: ٤١٨، تحفة ١٦٣٠٩]

١٦١٩ ـ نَا أَبُو بَكْرِ بْنُ أَبِي شَيْبَةَ، حَدَّثَنَا أَبُو مُعَاوِيَةَ، عَنِ الأَعْمَشِ، عَنْ مُسْلِمٍ، عَنْ مَسْرُوقٍ عَنْ عَائِشَةَ قَالَتْ: كَانَ النَّبِيُّ ﷺ يَتَعَوَّذُ بِهَؤُلَاءِ الْكَلِمَاتِ؛ أَذْهِبِ الْبَاسَ رَبَّ النَّاسِ، وَاشْفِ أَنْتَ الشَّافِي، لَا شِفَاءَ إِلَّا شِفَاؤُكَ، شِفَاءً لَا يُغَادِرُ سَقَمًا، فَلَمَّا ثَقُلَ النَّبِيُّ ﷺ فِي مَرَضِهِ الَّذِي مَاتَ فِيهِ أَخَذْتُ بِيَدِهِ، فَجَعَلْتُ أَمْسَحُهُ، وَأَقُولُهَا، فَنَزَعَ يَدَهُ مِنْ يَدِي ثُمَّ قَالَ: اللهُمَّ اغْفِرْ لِي، وَأَلْحِقْنِي بِالرَّفِيقِ[٥] [الأَعْلَى][٦]. قَالَتْ: فَكَانَ هَذَا آخِرَ مَا سَمِعْتُ مِنْ كَلَامِهِ [ﷺ][٧]. [خ: ٤٤٣٦، م: ٢٤٤٤، تحفة ١٧٦٣٨]

١٦٢٠ ـ **حَدَّثَنَا** أَبُو مَرْوَانَ الْعُثْمَانِيُّ، حَدَّثَنَا إِبْرَاهِيمُ بْنُ سَعْدٍ، عَنْ أَبِيهِ، عَنْ عُرْوَةَ عَنْ عَائِشَةَ قَالَتْ: سَمِعْتُ رَسُولَ اللهِ ﷺ يَقُولُ: مَا مِنْ نَبِيٍّ يَمْرَضُ إِلَّا خُيِّرَ بَيْنَ الدُّنْيَا وَالآخِرَةِ. قَالَتْ: فَلَمَّا كَانَ مَرَضُهُ الَّذِي قُبِضَ فِيهِ أَخَذَتْهُ بُحَّةٌ، فَسَمِعْتُهُ يَقُولُ: مَعَ الَّذِينَ أَنْعَمَ اللهُ عَلَيْهِمْ مِنَ النَّبِيِّينَ وَالصِّدِّيقِينَ وَالشُّهَدَاءِ وَالصَّالِحِينَ. فَعَلِمْتُ أَنَّهُ خُيِّرَ. [خ: ٤٤٣٥، م: ٢٤٤٤، تحفة ١٦٣٣٨]

١٦٢١ ـ **حَدَّثَنَا** أَبُو بَكْرِ بْنُ أَبِي شَيْبَةَ، حَدَّثَنَا عَبْدُاللهِ بْنُ نُمَيْرٍ، عَنْ زَكَرِيَّا، عَنْ فِرَاسٍ، عَنْ عَامِرٍ، عَنْ مَسْرُوقٍ عَنْ عَائِشَةَ قَالَتِ: اجْتَمَعْنَ نِسَاءُ النَّبِيِّ ﷺ فَلَمْ تُغَادِرْ مِنْهُنَّ امْرَأَةٌ، فَجَاءَتْ فَاطِمَةُ كَأَنَّ مِشْيَتَهَا مِشْيَةُ رَسُولِ اللهِ ﷺ، فَقَالَ: مَرْحَبًا بِابْنَتِي، ثُمَّ أَجْلَسَهَا عَنْ شِمَالِهِ، ثُمَّ إِنَّهُ أَسَرَّ إِلَيْهَا حَدِيثًا، فَبَكَتْ فَاطِمَةُ، ثُمَّ إِنَّهُ سَارَّهَا فَضَحِكَتْ أَيْضًا، فَقُلْتُ لَهَا: مَا يُبْكِيكِ؟ قَالَتْ: مَا كُنْتُ لأُفْشِيَ سِرَّ رَسُولِ اللهِ ﷺ، فَقُلْتُ: مَا رَأَيْتُ كَالْيَوْمِ فَرَحًا أَقْرَبَ مِنْ حُزْنٍ، فَقُلْتُ لَهَا حِينَ بَكَتْ: أَخَصَّكِ رَسُولُ اللهِ ﷺ بِحَدِيثٍ دُونَنَا ثُمَّ تَبْكِينَ، وَسَأَلْتُهَا عَمَّا قَالَ؟ فَقَالَتْ: مَا كُنْتُ لأُفْشِيَ سِرَّ رَسُولِ اللهِ ﷺ، حَتَّى إِذَا قُبِضَ سَأَلْتُهَا عَمَّا قَالَ؟ فَقَالَتْ: إِنَّهُ كَانَ يُحَدِّثُنِي أَنَّ جِبْرَائِيلَ كَانَ يُعَارِضُهُ بِالْقُرْآنِ فِي كُلِّ عَامٍ مَرَّةً وَأَنَّهُ عَارَضَهُ بِهِ الْعَامَ مَرَّتَيْنِ، وَلَا أُرَانِي إِلَّا قَدْ حَضَرَ أَجَلِي، وَأَنَّكِ أَوَّلُ أَهْلِي لُحُوقًا بِي، وَنِعْمَ السَّلَفُ أَنَا لَكِ، فَبَكَيْتُ، ثُمَّ إِنَّهُ سَارَّنِي فَقَالَ: أَلَا تَرْضَيْنَ أَنْ تَكُونِي سَيِّدَةَ نِسَاءِ الْمُؤْمِنِينَ أَوْ نِسَاءِ هَذِهِ الأُمَّةِ، فَضَحِكْتُ لِذَلِكَ. [خ: ٣٦٢٣، م: ٢٤٥٠، تحفة ١٧٦١٥]

---

(١) قال السندي: «أصله أمي لكن حذف ياء المتكلم تخفيفاً ثم أتى بهاء السكت وإنما أضافها إليه لأنها أم المؤمنين».
(٢) قال السندي: «بفتح اللام أي طفق وجعل».
(٣) في مراد وهامش التيمورية: «نسخة: نفث».
(٤) زيادة من المحمودية.
(٥) في التيمورية: «بالرفيع».
(٦) زيادة من المحمودية.
(٧) زيادة من مراد وباريس.

١٦٢٢ ـ حَدَّثَنَا مُحَمَّدُ بْنُ عَبْدِاللهِ بْنِ نُمَيْرٍ، حَدَّثَنَا مُصْعَبُ بْنُ الْمِقْدَامِ، حَدَّثَنَا سُفْيَانُ، عَنِ الأَعْمَشِ، عَنْ شَقِيقٍ، عَنْ مَسْرُوقٍ قَالَ: قَالَتْ عَائِشَةُ: مَا رَأَيْتُ أَحَدًا أَشَدَّ عَلَيْهِ الْوَجَعُ مِنْ رَسُولِ اللهِ ﷺ. [خ: ٥٦٤٦، م: ٢٥٧٠، تحفة ١٧٦٠٩]

١٦٢٣ ـ حَدَّثَنَا أَبُو بَكْرِ بْنُ أَبِي شَيْبَةَ، حَدَّثَنَا يُونُسُ بْنُ مُحَمَّدٍ، حَدَّثَنَا لَيْثُ بْنُ سَعْدٍ، عَنْ يَزِيدَ بْنِ أَبِي حَبِيبٍ، عَنْ مُوسَى بْنِ سَرْجِسَ، عَنِ الْقَاسِمِ بْنِ مُحَمَّدٍ عَنْ عَائِشَةَ قَالَتْ: رَأَيْتُ رَسُولَ اللهِ ﷺ وَهُوَ يَمُوتُ وَعِنْدَهُ قَدَحٌ فِيهِ مَاءٌ، فَيُدْخِلُ يَدَهُ فِي الْقَدَحِ، ثُمَّ يَمْسَحُ وَجْهَهُ بِالْمَاءِ، ثُمَّ يَقُولُ: اللهُمَّ أَعِنِّي عَلَى سَكَرَاتِ الْمَوْتِ. [ت: ٩٧٨، تحفة ١٧٥٥٦]

١٦٢٤ ـ حَدَّثَنَا هِشَامُ بْنُ عَمَّارٍ، حَدَّثَنَا سُفْيَانُ بْنُ عُيَيْنَةَ، عَنِ الزُّهْرِيِّ سَمِعَ أَنَسَ بْنَ مَالِكٍ يَقُولُ: آخِرُ نَظْرَةٍ نَظَرْتُهَا إِلَى رَسُولِ اللهِ ﷺ، كَشَفَ السِّتَارَةَ يَوْمَ الاِثْنَيْنِ، فَنَظَرْتُ إِلَى وَجْهِهِ كَأَنَّهُ وَرَقَةُ مُصْحَفٍ، وَالنَّاسُ خَلْفَ أَبِي بَكْرٍ فِي الصَّلَاةِ، فَأَرَادَ أَنْ يَتَحَرَّكَ فَأَشَارَ إِلَيْهِ أَنِ اثْبُتْ، وَأَلْقَى السِّجْفَ[1]، وَمَاتَ مِنْ آخِرِ ذَلِكَ الْيَوْمِ. [خ: ٦٨٠، م: ٤١٩، تحفة ١٤٨٧]

١٦٢٥ ـ حَدَّثَنَا أَبُو بَكْرِ بْنُ أَبِي شَيْبَةَ، حَدَّثَنَا يَزِيدُ بْنُ هَارُونَ، حَدَّثَنَا هَمَّامٌ، عَنْ قَتَادَةَ، عَنْ صَالِحٍ أَبِي الْخَلِيلِ، عَنْ سَفِينَةَ عَنْ أُمِّ سَلَمَةَ أَنَّ رَسُولَ اللهِ ﷺ كَانَ يَقُولُ فِي مَرَضِهِ الَّذِي تُوُفِّيَ فِيهِ: الصَّلَاةَ وَمَا مَلَكَتْ أَيْمَانُكُمْ، فَمَا زَالَ يَقُولُهَا حَتَّى مَا يُفِيضُ بِهَا لِسَانُهُ. [تحفة ١٨١٥٤]

١٦٢٦ ـ حَدَّثَنَا أَبُو بَكْرِ بْنُ أَبِي شَيْبَةَ، حَدَّثَنَا إِسْمَاعِيلُ ابْنُ عُلَيَّةَ، عَنِ ابْنِ عَوْنٍ، عَنْ إِبْرَاهِيمَ، عَنِ الأَسْوَدِ قَالَ: ذَكَرُوا عِنْدَ عَائِشَةَ أَنَّ عَلِيًّا كَانَ وَصِيًّا، فَقَالَتْ: مَتَى أَوْصَى إِلَيْهِ؟! فَلَقَدْ كُنْتُ مُسْنِدَتَهُ إِلَى صَدْرِي أَوْ إِلَى حِجْرِي[2]، فَدَعَا بِطَسْتٍ، فَلَقَدِ انْخَنَثَ[3] فِي حِجْرِي، فَمَاتَ وَمَا شَعَرْتُ بِهِ، فَمَتَى أَوْصَى ﷺ. [خ: ٢٧٤١، م: ١٦٣٦، تحفة ١٥٩٧٠]

٦٥ ـ بَابُ ذِكْرِ وَفَاتِهِ وَدَفْنِهِ ﷺ

١٦٢٧ ـ[4] حَدَّثَنَا عَلِيُّ بْنُ مُحَمَّدٍ، حَدَّثَنَا أَبُو مُعَاوِيَةَ، عَنْ عَبْدِالرَّحْمَنِ بْنِ أَبِي بَكْرٍ، عَنِ ابْنِ أَبِي مُلَيْكَةَ عَنْ عَائِشَةَ قَالَتْ: لَمَّا قُبِضَ رَسُولُ اللهِ ﷺ وَأَبُو بَكْرٍ عِنْدَ امْرَأَتِهِ ابْنَةِ خَارِجَةَ بِالْعَوَالِي، فَجَعَلُوا يَقُولُونَ: لَمْ يَمُتِ النَّبِيُّ ﷺ، **إِنَّمَا هُوَ بَعْضُ مَا كَانَ يَأْخُذُهُ عِنْدَ الْوَحْيِ**، فَجَاءَ أَبُو بَكْرٍ فَكَشَفَ عَنْ وَجْهِهِ، فَقَبَّلَ بَيْنَ عَيْنَيْهِ، وَقَالَ: أَنْتَ أَكْرَمُ عَلَى اللهِ مِنْ أَنْ يُمِيتَكَ مَرَّتَيْنِ، قَدْ وَاللهِ مَاتَ رَسُولُ اللهِ ﷺ، وَعُمَرُ فِي نَاحِيَةِ [الْمَسْجِدِ][5] يَقُولُ: وَاللهِ مَا مَاتَ رَسُولُ اللهِ ﷺ، وَلَا يَمُوتُ حَتَّى يَقْطَعَ أَيْدِيَ أُنَاسٍ مِنَ الْمُنَافِقِينَ كَثِيرٍ وَأَرْجُلَهُمْ، فَقَامَ أَبُو بَكْرٍ فَصَعِدَ الْمِنْبَرَ فَقَالَ: مَنْ كَانَ يَعْبُدُ اللهَ فَإِنَّ اللهَ حَيٌّ لَمْ يَمُتْ، وَمَنْ كَانَ يَعْبُدُ مُحَمَّدًا فَإِنَّ مُحَمَّدًا قَدْ مَاتَ ﴿وَمَا مُحَمَّدٌ إِلَّا رَسُولٌ قَدْ خَلَتْ مِن قَبْلِهِ ٱلرُّسُلُ أَفَإِين مَّاتَ أَوْ قُتِلَ ٱنقَلَبْتُمْ عَلَىٰٓ أَعْقَٰبِكُمْ وَمَن يَنقَلِبْ عَلَىٰ عَقِبَيْهِ فَلَن يَضُرَّ ٱللَّهَ شَيْـًٔا وَسَيَجْزِى ٱللَّهُ ٱلشَّٰكِرِينَ ﴿١٤٤﴾﴾ [آل عمران: ١٤٤] قَالَ عُمَرُ: فَلَكَأَنِّي لَمْ أَقْرَأْهَا إِلَّا يَوْمَئِذٍ. [تحفة ١٦٢٤٧]

١٦٢٨ ـ حَدَّثَنَا نَصْرُ بْنُ عَلِيٍّ الْجَهْضَمِيُّ، أَنْبَأَنَا وَهْبُ بْنُ جَرِيرٍ، قَالَ: حَدَّثَنَا أَبِي، عَنْ مُحَمَّدِ بْنِ

---

(١) الستر.
(٢) بفتح الحاء وكسرها.
(٣) انثنى لاسترخاء أعضائه عند الموت.
(٤) رواه البخاري بدونها.
(٥) زيادة من مراد وباريس.

إِسْحَاقَ، قَالَ: حَدَّثَنِي حُسَيْنُ بْنُ عَبْدِاللهِ، عَنْ عِكْرِمَةَ عَنِ ابْنِ عَبَّاسٍ قَالَ: لَمَّا أَرَادُوا أَنْ يَحْفِرُوا لِرَسُولِ اللهِ ﷺ بَعَثُوا إِلَى أَبِي عُبَيْدَةَ بْنِ الْجَرَّاحِ، وَكَانَ يَضْرَحُ كَضَرِيحِ أَهْلِ مَكَّةَ، وَبَعَثُوا إِلَى أَبِي طَلْحَةَ، وَكَانَ هُوَ الَّذِي يَحْفِرُ لأَهْلِ الْمَدِينَةِ، وَكَانَ يَلْحَدُ، فَبَعَثُوا إِلَيْهِمَا رَسُولَيْنِ، وَقَالُوا: اللهُمَّ خِرْ لِرَسُولِكَ، فَوَجَدُوا أَبَا طَلْحَةَ، فَجِيءَ بِهِ، وَلَمْ يُوجَدْ أَبُو عُبَيْدَةَ، فَلُحِدَ لِرَسُولِ اللهِ ﷺ، قَالَ: فَلَمَّا فَرَغُوا مِنْ جِهَازِهِ يَوْمَ الثُّلاثَاءِ، وُضِعَ عَلَى سَرِيرِهِ فِي بَيْتِهِ، ثُمَّ دَخَلَ النَّاسُ عَلَى رَسُولِ اللهِ ﷺ أَرْسَالاً[1] يُصَلُّونَ عَلَيْهِ، حَتَّى إِذَا فَرَغُوا أَدْخَلُوا النِّسَاءَ، حَتَّى إِذَا فَرَغُوا أَدْخَلُوا الصِّبْيَانَ، وَلَمْ يَؤُمَّ النَّاسَ عَلَى رَسُولِ اللهِ ﷺ أَحَدٌ، لَقَدِ اخْتَلَفَ الْمُسْلِمُونَ فِي الْمَكَانِ الَّذِي يُحْفَرُ لَهُ، فَقَالَ قَائِلُونَ: يُدْفَنُ فِي مَسْجِدِهِ، وَقَالَ قَائِلُونَ: يُدْفَنُ مَعَ أَصْحَابِهِ، فَقَالَ أَبُو بَكْرٍ: إِنِّي سَمِعْتُ رَسُولَ اللهِ ﷺ يَقُولُ: مَا قُبِضَ نَبِيٌّ إِلَّا دُفِنَ حَيْثُ يُقْبَضُ. قَالَ: فَرَفَعُوا فِرَاشَ رَسُولِ اللهِ ﷺ الَّذِي تُوُفِّيَ عَلَيْهِ فَحَفَرُوا لَهُ، ثُمَّ دُفِنَ ﷺ وَسَطَ اللَّيْلِ مِنْ لَيْلَةِ الأَرْبِعَاءِ، وَنَزَلَ فِي حُفْرَتِهِ عَلِيُّ بْنُ أَبِي طَالِبٍ وَالْفَضْلُ بْنُ الْعَبَّاسِ وَقُثَمُ أَخُوهُ[2] وَشُقْرَانُ مَوْلَى رَسُولِ اللهِ ﷺ، وَقَالَ أَوْسُ بْنُ خَوْلِيٍّ وَهُوَ أَبُو لَيْلَى لِعَلِيِّ بْنِ أَبِي طَالِبٍ: أَنْشُدُكَ اللهَ وَحَظَّنَا مِنْ رَسُولِ اللهِ ﷺ، قَالَ لَهُ عَلِيٌّ: انْزِلْ، وَكَانَ شُقْرَانُ مَوْلاهُ أَخَذَ قَطِيفَةً كَانَ رَسُولُ اللهِ ﷺ يَلْبَسُهَا، فَدَفَنَهَا فِي الْقَبْرِ، وَقَالَ: وَاللهِ لا يَلْبَسُهَا أَحَدٌ بَعْدَكَ أَبَدًا، فَدُفِنَتْ مَعَ رَسُولِ اللهِ ﷺ. [تحفة ٦٠٢٢]

١٦٢٩ ـ حَدَّثَنَا نَصْرُ بْنُ عَلِيٍّ، قَالَ: حَدَّثَنَا عَبْدُاللهِ بْنُ الزُّبَيْرِ أَبُو الزُّبَيْرِ، قَالَ: حَدَّثَنَا ثَابِتٌ الْبُنَانِيُّ عَنْ أَنَسِ بْنِ مَالِكٍ قَالَ: لَمَّا وَجَدَ رَسُولُ اللهِ ﷺ مِنْ كَرْبِ الْمَوْتِ مَا وَجَدَ قَالَتْ فَاطِمَةُ: وَا كَرْبَ أَبَتَاه! فَقَالَ رَسُولُ اللهِ ﷺ: لا كَرْبَ عَلَى أَبِيكِ بَعْدَ الْيَوْمِ، إِنَّهُ قَدْ حَضَرَ مِنْ أَبِيكِ مَا لَيْسَ بِتَارِكٍ مِنْهُ أَحَدًا؛ الْمُوَافَاةُ يَوْمَ الْقِيَامَةِ. [خ: ٤٤٦٢، تحفة ٤٥٠]

١٦٣٠ ـ حَدَّثَنَا عَلِيُّ بْنُ مُحَمَّدٍ، حَدَّثَنَا أَبُو أُسَامَةَ، حَدَّثَنِي حَمَّادُ بْنُ زَيْدٍ، قَالَ: حَدَّثَنِي ثَابِتٌ عَنْ أَنَسِ بْنِ مَالِكٍ قَالَ: قَالَتْ لِي فَاطِمَةُ: يَا أَنَسُ! كَيْفَ سَخَتْ أَنْفُسُكُمْ أَنْ تَحْثُوا التُّرَابَ عَلَى رَسُولِ اللهِ ﷺ! [خ: ٤٤٦٢، تحفة ٣٠٢]

١٦٣٠ (م) ـ وَحَدَّثَنَا ثَابِتٌ، عَنْ أَنَسٍ أَنَّ فَاطِمَةَ قَالَتْ: حِينَ قُبِضَ رَسُولُ الله ﷺ واأَبَتَاهُ، إِلَى جِبْرائِيلَ أَنْعَاهُ، واأَبَتَاهُ مِنْ رَبِّهِ مَا أَدْنَاهُ، جَنَّةُ الفِرْدَوْسِ مَأْوَاهُ، وَاأَبَتَاهُ أَجَابَ رَبّاً دَعَاهُ.

قَالَ حَمَّادٌ: فَرَأَيْتُ ثَابِتاً حِينَ حَدَّثَ بِهَذَا الحَدِيثِ بَكَى، حَتَّى رَأَيْتُ أَضْلاعَهُ تَخْتَلِفُ. [خ: ٤٤٦٢، تحفة ١٨٠٤٠أ]

١٦٣١ ـ حَدَّثَنَا بِشْرُ بْنُ هِلالٍ الصَّوَّافُ، حَدَّثَنَا جَعْفَرُ بْنُ سُلَيْمَانَ الضُّبَعِيُّ، حَدَّثَنَا ثَابِتٌ عَنْ أَنَسِ بْنِ مَالِكٍ قَالَ: لَمَّا كَانَ الْيَوْمُ الَّذِي دَخَلَ فِيهِ رَسُولُ اللهِ ﷺ الْمَدِينَةَ أَضَاءَ مِنْهَا كُلُّ شَيْءٍ، فَلَمَّا كَانَ الْيَوْمُ الَّذِي مَاتَ فِيهِ أَظْلَمَ مِنْهَا كُلُّ شَيْءٍ، وَمَا نَفَضْنَا عَنِ النَّبِيِّ ﷺ الأَيْدِيَ حَتَّى أَنْكَرْنَا قُلُوبَنَا. [ت: ٣٦١٨، تحفة ٢٦٨]

١٦٣٢ ـ حَدَّثَنَا مُحَمَّدُ بْنُ بَشَّارٍ، حَدَّثَنَا عَبْدُالرَّحْمَنِ بْنُ مَهْدِيٍّ، حَدَّثَنَا سُفْيَانُ، عَنْ عَبْدِاللهِ بْنِ دِينَارٍ عَنِ ابْنِ عُمَرَ قَالَ: كُنَّا نَتَّقِي الْكَلامَ وَالِانْبِسَاطَ إِلَى نِسَائِنَا عَلَى عَهْدِ رَسُولِ اللهِ ﷺ مَخَافَةَ أَنْ يُنْزَلَ فِينَا الْقُرْآنُ، فَلَمَّا مَاتَ رَسُولُ اللهِ ﷺ تَكَلَّمْنَا. [خ: ٥١٨٧، تحفة ٧١٥٦]

---

(١) أفواجاً.

(٢) في التيمورية: «الفضل وقثم ابنا العباس».

١٦٣٣ ـ [(١)] **حَدَّثَنَا** إِسْحَاقُ بْنُ مَنْصُورٍ، أَنْبَأَنَا عَبْدُالْوَهَّابِ بْنُ عَطَاءٍ الْعِجْلِيُّ، عَنِ ابْنِ عَوْنٍ، عَنِ الْحَسَنِ عَنْ أُبَيِّ بْنِ كَعْبٍ قَالَ: كُنَّا مَعَ رَسُولِ اللهِ ﷺ وَإِنَّمَا وَجْهُنَا وَاحِدٌ، فَلَمَّا قُبِضَ نَظَرْنَا هَكَذَا وَهَكَذَا. [تحفة ١١]

١٦٣٤ ـ حَدَّثَنَا إِبْرَاهِيمُ بْنُ الْمُنْذِرِ الْحِزَامِيُّ، حَدَّثَنَا خَالِي مُحَمَّدُ بْنُ إِبْرَاهِيمَ ابْنِ الْمُطَّلِبِ بْنِ السَّائِبِ بْنِ أَبِي وَدَاعَةَ السَّهْمِيُّ، قَالَ: حَدَّثَنِي مُوسَى بْنُ عَبْدِاللهِ بْنِ أَبِي أُمَيَّةَ الْمَخْزُومِيُّ، قَالَ: حَدَّثَنِي مُصْعَبُ بْنُ عَبْدِاللهِ عَنْ أُمِّ سَلَمَةَ بِنْتِ أَبِي أُمَيَّةَ زَوْجِ النَّبِيِّ ﷺ أَنَّهَا قَالَتْ: كَانَ النَّاسُ فِي عَهْدِ رَسُولِ اللهِ ﷺ إِذَا قَامَ الْمُصَلِّي يُصَلِّي لَمْ يَعْدُ بَصَرُ أَحَدِهِمْ مَوْضِعَ قَدَمَيْهِ، فَتُوُفِّيَ[(٢)] رَسُولُ اللهِ ﷺ فَكَانَ النَّاسُ إِذَا قَامَ أَحَدُهُمْ يُصَلِّي لَمْ يَعْدُ بَصَرُ أَحَدِهِمْ مَوْضِعَ جَبِينِهِ، فَتُوُفِّيَ أَبُو بَكْرٍ وَكَانَ عُمَرُ فَكَانَ النَّاسُ إِذَا قَامَ أَحَدُهُمْ يُصَلِّي لَمْ يَعْدُ بَصَرُ أَحَدِهِمْ مَوْضِعَ الْقِبْلَةِ، وَكَانَ عُثْمَانُ بْنُ عَفَّانَ فَكَانَتِ الْفِتْنَةُ؛ فَتَلَفَّتَ النَّاسُ يَمِينًا وَشِمَالًا. [تحفة ١٨٢١٣]

١٦٣٥ ـ حَدَّثَنَا الْحَسَنُ بْنُ عَلِيٍّ الْخَلَّالُ، حَدَّثَنَا عَمْرُو بْنُ عَاصِمٍ، قَالَ: حَدَّثَنَا سُلَيْمَانُ بْنُ الْمُغِيرَةِ، عَنْ ثَابِتٍ عَنْ أَنَسٍ قَالَ: قَالَ أَبُو بَكْرٍ بَعْدَ وَفَاةِ رَسُولِ اللهِ ﷺ لِعُمَرَ: انْطَلِقْ بِنَا إِلَى أُمِّ أَيْمَنَ نَزُورُهَا كَمَا كَانَ رَسُولُ اللهِ ﷺ يَزُورُهَا، قَالَ: فَلَمَّا انْتَهَيْنَا إِلَيْهَا بَكَتْ، فَقَالَا لَهَا: مَا يُبْكِيكِ؟ فَمَا عِنْدَ اللهِ خَيْرٌ لِرَسُولِهِ، قَالَتْ: إِنِّي لَأَعْلَمُ أَنَّ مَا عِنْدَ اللهِ خَيْرٌ لِرَسُولِهِ، وَلَكِنِّي[(٣)] أَبْكِي أَنَّ[(٤)] الْوَحْيَ قَدِ انْقَطَعَ مِنَ السَّمَاءِ، قَالَ: فَهَيَّجَتْهُمَا عَلَى الْبُكَاءِ، فَجَعَلَا يَبْكِيَانِ مَعَهَا. [م: ٢٤٥٤، تحفة١٨٣٠٢]

١٦٣٦ ـ حَدَّثَنَا أَبُو بَكْرِ بْنُ أَبِي شَيْبَةَ، حَدَّثَنَا الْحُسَيْنُ بْنُ عَلِيٍّ، عَنْ عَبْدِالرَّحْمَنِ بْنِ يَزِيدَ بْنِ جَابِرٍ، عَنْ أَبِي الْأَشْعَثِ الصَّنْعَانِيِّ عَنْ أَوْسِ بْنِ أَوْسٍ قَالَ: قَالَ رَسُولُ اللهِ ﷺ: إِنَّ مِنْ أَفْضَلِ أَيَّامِكُمْ يَوْمَ الْجُمُعَةِ: فِيهِ خُلِقَ آدَمُ، وَفِيهِ النَّفْخَةُ، وَفِيهِ الصَّعْقَةُ، فَأَكْثِرُوا عَلَيَّ مِنَ الصَّلَاةِ فِيهِ؛ فَإِنَّ صَلَاتَكُمْ مَعْرُوضَةٌ عَلَيَّ. فَقَالَ رَجُلٌ: يَا رَسُولَ اللهِ كَيْفَ تُعْرَضُ صَلَاتُنَا عَلَيْكَ وَقَدْ أَرَمْتَ[(٥)] يَعْنِي بَلِيتَ؟ قَالَ: إِنَّ اللهَ حَرَّمَ عَلَى الْأَرْضِ أَنْ تَأْكُلَ أَجْسَادَ الْأَنْبِيَاءِ عَلَيْهِمُ السَّلَامُ. [ن: ١٣٧٤، د: ١٠٤٧، تحفة ١٧٣٦]

١٦٣٧ ـ [(٦)] **حَدَّثَنَا** عَمْرُو بْنُ سَوَّادٍ الْمِصْرِيُّ، حَدَّثَنَا عَبْدُاللهِ بْنُ وَهْبٍ، عَنْ عَمْرِو بْنِ الْحَارِثِ، عَنْ سَعِيدِ بْنِ أَبِي هِلَالٍ، عَنْ زَيْدِ بْنِ أَيْمَنَ، عَنْ عُبَادَةَ بْنِ نُسَيٍّ عَنْ أَبِي الدَّرْدَاءِ قَالَ: قَالَ رَسُولُ اللهِ ﷺ: أَكْثِرُوا الصَّلَاةَ عَلَيَّ يَوْمَ الْجُمُعَةِ؛ فَإِنَّهُ مَشْهُودٌ تَشْهَدُهُ الْمَلَائِكَةُ، وَإِنَّ أَحَدًا لَنْ يُصَلِّيَ عَلَيَّ إِلَّا عُرِضَتْ عَلَيَّ صَلَاتُهُ حَتَّى يَفْرُغَ مِنْهَا، قَالَ: قُلْتُ: وَبَعْدَ الْمَوْتِ[(٧)]؟! قَالَ: [وَبَعْدَ الْمَوْتِ][(٨)]، إِنَّ اللهَ ﷻ حَرَّمَ عَلَى الْأَرْضِ أَنْ تَأْكُلَ أَجْسَادَ الْأَنْبِيَاءِ عَلَيْهِمُ السَّلَامُ، فَنَبِيُّ اللهِ ﷺ حَيٌّ يُرْزَقُ. [تحفة ١٠٩٤٧]

---

(١) قلت: الحسن لم يسمع من أبي كما في تحفة الأشراف قال شيخنا: صحيح إن كان الحسن سمعه من أبي أو ممن حدث عنه.

(٢) في المطبوع: «فلما توفي».

(٣) في المطبوع: «ولكن».

(٤) في باريس: «لأن».

(٥) قال السندي: بفتح الراء.

(٦) قال شيخنا: لكن غالبه فيما قبله.

(٧) في التيمورية: «بعد الموت».

(٨) زيادة من مراد وباريس.

٧ ـ أبواب ما جاء في الصّيَامِ(١)

١ ـ بَابُ مَا جَاءَ فِي فَضْلِ الصِّيَامِ(٢)

١٦٣٨ ـ حَدَّثَنَا أَبُو بَكْرِ بْنُ أَبِي شَيْبَةَ، حَدَّثَنَا أَبُو مُعَاوِيَةَ وَوَكِيعٌ، عَنِ الأَعْمَشِ، عَنْ أَبِي صَالِحٍ عَنْ أَبِي هُرَيْرَةَ قَالَ: قَالَ رَسُولُ اللهِ ﷺ: كُلُّ عَمَلِ ابْنِ آدَمَ يُضَاعَفُ الْحَسَنَةُ بِعَشْرِ أَمْثَالِهَا إِلَى سَبْعِ مِئَةِ ضِعْفٍ إِلى مَا شَاءَ اللهُ، يَقُولُ اللهُ: إِلَّا الصَّوْمَ فَإِنَّهُ لِي، وَأَنَا أَجْزِي بِهِ، يَدَعُ شَهْوَتَهُ وَطَعَامَهُ مِنْ أَجْلِي، لِلصَّائِمِ فَرْحَتَانِ: فَرْحَةٌ عِنْدَ فِطْرِهِ، وَفَرْحَةٌ عِنْدَ لِقَاءِ رَبِّهِ، وَلَخُلُوفُ فَمِ الصَّائِمِ أَطْيَبُ عِنْدَ اللهِ مِنْ رِيحِ الْمِسْكِ. [خ: ١٨٩٤، م: ١١٥١، تحفة ١٢٥٢٠]

١٦٣٩ ـ حَدَّثَنَا مُحَمَّدُ بْنُ رُمْحٍ الْمِصْرِيُّ، أَنْبَأَنَا اللَّيْثُ بْنُ سَعْدٍ، عَنْ يَزِيدَ بْنِ أَبِي حَبِيبٍ، عَنْ سَعِيدِ بْنِ أَبِي هِنْدٍ أَنَّ مُطَرِّفًا مِنْ بَنِي عَامِرِ بْنِ صَعْصَعَةَ حَدَّثَهُ أَنَّ عُثْمَانَ بْنَ أَبِي الْعَاصِ الثَّقَفِيَّ دَعَا لَهُ بِلَبَنٍ يَسْقِيهِ، قَالَ مُطَرِّفٌ: إِنِّي صَائِمٌ. فَقَالَ عُثْمَانُ: سَمِعْتُ رَسُولَ اللهِ ﷺ يَقُولُ: الصِّيَامُ جُنَّةٌ مِنَ النَّارِ كَجُنَّةِ أَحَدِكُمْ مِنَ الْقِتَالِ. [ن: ٢٢٣٠، تحفة ٩٧٧١]

١٦٤٠ ـ حَدَّثَنَا عَبْدُالرَّحْمَنِ بْنُ إِبْرَاهِيمَ الدِّمَشْقِيُّ، حَدَّثَنَا ابْنُ أَبِي فُدَيْكٍ، حَدَّثَنِي هِشَامُ بْنُ سَعْدٍ، عَنْ أَبِي حَازِمٍ عَنْ سَهْلِ بْنِ سَعْدٍ أَنَّ النَّبِيَّ ﷺ قَالَ: إِنَّ فِي الْجَنَّةِ بَاباً يُقَالُ لَهُ الرَّيَّانُ، يُدْعَى يَوْمَ الْقِيَامَةِ يُقَالُ: أَيْنَ الصَّائِمُونَ؟ فَمَنْ كَانَ مِنَ الصَّائِمِينَ دَخَلَهُ، وَمَنْ دَخَلَهُ لَمْ يَظْمَأْ أَبَدًا. [خ: ١٨٩٦، م: ١١٥٢، تحفة ٤٧٧١]

٢ ـ بَابُ مَا جَاءَ فِي فَضْلِ شَهْرِ رَمَضَانَ

١٦٤١ ـ حَدَّثَنَا أَبُو بَكْرِ بْنُ أَبِي شَيْبَةَ، حَدَّثَنَا مُحَمَّدُ بْنُ فُضَيْلٍ، عَنْ يَحْيَى بْنِ سَعِيدٍ، عَنْ أَبِي سَلَمَةَ عَنْ أَبِي هُرَيْرَةَ قَالَ: قَالَ رَسُولُ اللهِ ﷺ: مَنْ صَامَ رَمَضَانَ إِيمَانًا وَاحْتِسَابًا غُفِرَ لَهُ مَا تَقَدَّمَ مِنْ ذَنْبِهِ. [خ: ٣٨، م: ٧٦٠، تحفة ١٥٣٥٣]

١٦٤٢ ـ (٣) حَدَّثَنَا أَبُو كُرَيْبٍ مُحَمَّدُ بْنُ الْعَلَاءِ، قَالَ: حَدَّثَنَا أَبُو بَكْرِ بْنُ عَيَّاشٍ، عَنِ الأَعْمَشِ، عَنْ أَبِي صَالِحٍ عَنْ أَبِي هُرَيْرَةَ، عَنْ رَسُولِ اللهِ ﷺ قَالَ: إِذَا كَانَتْ أَوَّلُ لَيْلَةٍ مِنْ رَمَضَانَ صُفِّدَتِ الشَّيَاطِينُ وَمَرَدَةُ الْجِنِّ، وَغُلِّقَتْ أَبْوَابُ النَّارِ فَلَمْ يُفْتَحْ مِنْهَا بَابٌ، وَفُتِحَتْ أَبْوَابُ الْجَنَّةِ فَلَمْ يُغْلَقْ مِنْهَا بَابٌ، وَنَادَى مُنَادٍ: يَا بَاغِيَ الْخَيْرِ أَقْبِلْ، وَيَا بَاغِيَ الشَّرِّ أَقْصِرْ، وَلِلَّهِ عُتَقَاءُ [مِنَ النَّارِ](٤) وَذَلِكَ فِي كُلِّ لَيْلَةٍ. [تحفة ١٢٤٩٠]

١٦٤٣ ـ حَدَّثَنَا أَبُو كُرَيْبٍ، حَدَّثَنَا أَبُو بَكْرِ بْنُ عَيَّاشٍ، عَنِ الأَعْمَشِ، عَنْ أَبِي سُفْيَانَ عَنْ جَابِرٍ قَالَ: قَالَ رَسُولُ اللهِ ﷺ: إِنَّ لِلَّهِ عِنْدَ كُلِّ فِطْرٍ عُتَقَاءَ، وَذَلِكَ فِي كُلِّ لَيْلَةٍ. [تحفة ٢٣٣٥]

١٦٤٤ ـ حَدَّثَنَا أَبُو بَدْرٍ عَبَّادُ بْنُ الْوَلِيدِ، حَدَّثَنَا مُحَمَّدُ بْنُ بِلَالٍ، حَدَّثَنَا عِمْرَانُ الْقَطَّانُ، عَنْ قَتَادَةَ عَنْ أَنَسِ بْنِ مَالِكٍ قَالَ: دَخَلَ رَمَضَانُ، فَقَالَ رَسُولُ اللهِ ﷺ: إِنَّ هَذَا الشَّهْرَ قَدْ حَضَرَكُمْ، وَفِيهِ لَيْلَةٌ خَيْرٌ مِنْ أَلْفِ شَهْرٍ، مَنْ حُرِمَهَا فَقَدْ حُرِمَ الْخَيْرَ كُلَّهُ، وَلَا يُحْرَمُ خَيْرَهَا إِلَّا مَحْرُومٌ. [تحفة ١٣٢٤]

---

(١) في باريس: «الصوم».

(٢) في التيمورية: «الصائم» والمثبت من سائر النسخ الخطية الأخرى.

(٣) قلت: أعله جماعة من الحفاظ لكن لمتنه شواهد يصح بها.

(٤) زيادة من الأزهرية.

٣ ـ بَابُ مَا جَاءَ فِي صِيَامِ يَوْمِ الشَّكِّ

١٦٤٥ ـ حَدَّثَنَا مُحَمَّدُ بْنُ عَبْدِاللهِ بْنِ نُمَيْرٍ، حَدَّثَنَا أَبُو خَالِدٍ الأَحْمَرُ، عَنْ عَمْرِو بْنِ قَيْسٍ، عَنْ أَبِي إِسْحَاقَ، عَنْ صِلَةَ بْنِ زُفَرَ قَالَ: كُنَّا عِنْدَ عَمَّارٍ فِي الْيَوْمِ الَّذِي يُشَكُّ فِيهِ، فَأُتِيَ بِشَاةٍ فَتَنَحَّى بَعْضُ الْقَوْمِ، فَقَالَ عَمَّارٌ: مَنْ صَامَ هَذَا الْيَوْمَ فَقَدْ عَصَى أَبَا الْقَاسِمِ ﷺ. [ن: ٢١٨٨، د: ٢٣٣٤، ت: ٦٨٦، تحفة ١٠٣٥٤]

١٦٤٦ ـ حَدَّثَنَا أَبُو بَكْرِ بْنُ أَبِي شَيْبَةَ، حَدَّثَنَا حَفْصُ بْنُ غِيَاثٍ، عَنْ عَبْدِاللهِ بْنِ سَعِيدٍ، عَنْ جَدِّهِ عَنْ أَبِي هُرَيْرَةَ قَالَ: نَهَى رَسُولُ اللهِ ﷺ عَنْ تَعْجِيلِ صَوْمِ يَوْمٍ قَبْلَ الرُّؤْيَةِ. [تحفة ١٤٣٣٩]

١٦٤٧ ـ حَدَّثَنَا الْعَبَّاسُ بْنُ الْوَلِيدِ الدِّمَشْقِيُّ، قَالَ: حَدَّثَنَا مَرْوَانُ بْنُ مُحَمَّدٍ، قَالَ: حَدَّثَنَا الْهَيْثَمُ بْنُ حُمَيْدٍ، حَدَّثَنَا الْعَلاَءُ بْنُ الْحَارِثِ، عَنِ الْقَاسِمِ أَبِي عَبْدِالرَّحْمَنِ أَنَّهُ سَمِعَ مُعَاوِيَةَ بْنَ أَبِي سُفْيَانَ عَلَى الْمِنْبَرِ يَقُولُ: كَانَ رَسُولُ اللهِ ﷺ يَقُولُ عَلَى الْمِنْبَرِ قَبْلَ شَهْرِ رَمَضَانَ: الصِّيَامُ يَوْمَ كَذَا وَكَذَا، وَنَحْنُ مُتَقَدِّمُونَ، فَمَنْ شَاءَ فَلْيَتَقَدَّمْ، وَمَنْ شَاءَ فَلْيَتَأَخَّرْ. [تحفة ١١٤٣٦]

٤ ـ بَابُ مَا جَاءَ فِي وِصَالِ شَعْبَانَ بِرَمَضَانَ

١٦٤٨ ـ حَدَّثَنَا أَبُو بَكْرِ بْنُ أَبِي شَيْبَةَ، حَدَّثَنَا زَيْدُ بْنُ الْحُبَابِ، عَنْ شُعْبَةَ، عَنْ مَنْصُورٍ، عَنْ سَالِمِ بْنِ أَبِي الْجَعْدِ، عَنْ أَبِي سَلَمَةَ عَنْ أُمِّ سَلَمَةَ قَالَتْ: كَانَ رَسُولُ اللهِ ﷺ يَصِلُ شَعْبَانَ بِرَمَضَانَ. [ن: ٢١٧٥، د: ٢٣٣٦، ت: ٧٣٦، تحفة ١٨٢٣٢]

١٦٤٩ ـ حَدَّثَنَا هِشَامُ بْنُ عَمَّارٍ، حَدَّثَنَا يَحْيَى بْنُ حَمْزَةَ، قَالَ: حَدَّثَنِي ثَوْرُ بْنُ يَزِيدَ، عَنْ خَالِدِ بْنِ مَعْدَانَ، عَنْ رَبِيعَةَ بْنِ الْغَازِ أَنَّهُ سَأَلَ عَائِشَةَ عَنْ صِيَامِ رَسُولِ اللهِ ﷺ؟ فَقَالَتْ: كَانَ يَصُومُ شَعْبَانَ كُلَّهُ حَتَّى يَصِلَهُ بِرَمَضَانَ. [خ: ١٩٦٩، تحفة ١٦٠٨١]

٥ ـ بَابُ مَا جَاءَ فِي النَّهْيِ عَنْ[1] أَنْ يُتَقَدَّمَ رَمَضَانُ بِصَوْمٍ إِلَّا مَنْ صَامَ صَوْمًا فَوَافَقَهُ

١٦٥٠ ـ حَدَّثَنَا هِشَامُ بْنُ عَمَّارٍ، حَدَّثَنَا عَبْدُالْحَمِيدِ بْنُ حَبِيبٍ وَالْوَلِيدُ بْنُ مُسْلِمٍ، عَنِ الأَوْزَاعِيِّ، عَنْ يَحْيَى بْنِ أَبِي كَثِيرٍ، عَنْ أَبِي سَلَمَةَ عَنْ أَبِي هُرَيْرَةَ قَالَ: قَالَ رَسُولُ اللهِ ﷺ: لَا تَقَدَّمُوا صِيَامَ رَمَضَانَ بِيَوْمٍ وَلَا يَوْمَيْنِ[2]، إِلَّا رَجُلٌ كَانَ يَصُومُ صَوْمًا فَيَصُومُهُ. [خ: ١٩١٤، م: ١٠٨٢، تحفة ١٥٣٩١]

١٦٥١ ـ حَدَّثَنَا أَحْمَدُ بْنُ عَبْدَةَ، حَدَّثَنَا عَبْدُالْعَزِيزِ بْنُ مُحَمَّدٍ ح وحَدَّثَنَا هِشَامُ بْنُ عَمَّارٍ، حَدَّثَنَا مُسْلِمُ بْنُ خَالِدٍ، قَالَا: حَدَّثَنَا الْعَلاَءُ بْنُ عَبْدِالرَّحْمَنِ، عَنْ أَبِيهِ عَنْ أَبِي هُرَيْرَةَ قَالَ: قَالَ رَسُولُ اللهِ ﷺ: إِذَا كَانَ النِّصْفُ مِنْ شَعْبَانَ فَلَا صَوْمَ حَتَّى يَجِيءَ رَمَضَانُ. [د: ٢٣٣٧، ت: ٧٣٨، تحفة ١٤٠٥١]

٦ ـ بَابُ مَا جَاءَ فِي الشَّهَادَةِ عَلَى رُؤْيَةِ الْهِلَالِ

١٦٥٢ ـ حَدَّثَنَا عَمْرُو بْنُ عَبْدِاللهِ [الأَوْدِيُّ][3] وَمُحَمَّدُ بْنُ إِسْمَاعِيلَ، قَالَا: حَدَّثَنَا أَبُو أُسَامَةَ، قَالَ: حَدَّثَنَا زَائِدَةُ بْنُ قُدَامَةَ، حَدَّثَنَا سِمَاكُ بْنُ حَرْبٍ، عَنْ عِكْرِمَةَ عَنِ ابْنِ عَبَّاسٍ قَالَ: جَاءَ أَعْرَابِيٌّ إِلَى النَّبِيِّ ﷺ،

---

(١) في باريس بحذف «عن».

(٢) في المحمودية: «بيومين».

(٣) زيادة من مراد وباريس.

فَقَالَ: أَبْصَرْتُ الْهِلَالَ اللَّيْلَةَ، فَقَالَ: أَتَشْهَدُ أَنْ لَا إِلَهَ إِلَّا اللهُ وَأَنَّ مُحَمَّدًا رَسُولُ اللهِ، قَالَ: نَعَمْ. قَالَ: قُمْ يَا بِلَالُ فَأَذِّنْ فِي النَّاسِ أَنْ يَصُومُوا غَدًا[1]. [ن: ٢١١٢، د: ٢٣٤٠، ت: ٦٩١، تحفة ٦١٠٤]

١٦٥٣ ـ حَدَّثَنَا أَبُو بَكْرِ بْنُ أَبِي شَيْبَةَ، حَدَّثَنَا هُشَيْمٌ، عَنْ أَبِي بِشْرٍ، عَنْ أَبِي عُمَيْرِ بْنِ أَنَسِ بْنِ مَالِكٍ قَالَ: حَدَّثَنِي عُمُومَتِي مِنَ الأَنْصَارِ مِنْ أَصْحَابِ رَسُولِ اللهِ ﷺ قَالُوا: أُغْمِيَ عَلَيْنَا هِلَالُ شَوَّالٍ، فَأَصْبَحْنَا صِيَامًا، فَجَاءَ رَكْبٌ مِنْ آخِرِ النَّهَارِ فَشَهِدُوا عِنْدَ النَّبِيِّ ﷺ أَنَّهُمْ رَأَوُا الْهِلَالَ بِالأَمْسِ، فَأَمَرَهُمْ رَسُولُ اللهِ ﷺ أَنْ يُفْطِرُوا، وَ[أَنْ][2] يَخْرُجُوا إِلَى عِيدِهِمْ مِنَ الْغَدِ. [ن: ١٥٥٧، د: ١١٥٧، تحفة ١٥٦٠٣]

٧ ـ بَابُ مَا جَاءَ فِي صُومُوا لِرُؤْيَتِهِ وَأَفْطِرُوا لِرُؤْيَتِهِ

١٦٥٤ ـ حَدَّثَنَا أَبُو مَرْوَانَ مُحَمَّدُ بْنُ عُثْمَانَ الْعُثْمَانِيُّ، قَالَ: حَدَّثَنَا إِبْرَاهِيمُ بْنُ سَعْدٍ، عَنِ الزُّهْرِيِّ، عَنْ سَالِمِ بْنِ عَبْدِاللهِ عَنِ ابْنِ عُمَرَ قَالَ: قَالَ رَسُولُ اللهِ ﷺ: إِذَا رَأَيْتُمُ الْهِلَالَ فَصُومُوا، وَإِذَا رَأَيْتُمُوهُ فَأَفْطِرُوا، فَإِنْ غُمَّ عَلَيْكُمْ فَاقْدُرُوا لَهُ، قَالَ: وَكَانَ ابْنُ عُمَرَ يَصُومُ قَبْلَ الْهِلَالِ بِيَوْمٍ. [خ: ١٩٠٠، م: ١٠٨٠، تحفة ٦٨٠٤]

١٦٥٥ ـ حَدَّثَنَا أَبُو مَرْوَانَ الْعُثْمَانِيُّ، قَالَ: حَدَّثَنَا إِبْرَاهِيمُ بْنُ سَعْدٍ، عَنِ الزُّهْرِيِّ، عَنْ سَعِيدِ بْنِ الْمُسَيَّبِ عَنْ أَبِي هُرَيْرَةَ قَالَ: قَالَ رَسُولُ اللهِ ﷺ: إِذَا رَأَيْتُمُ الْهِلَالَ فَصُومُوا، وَإِذَا رَأَيْتُمُوهُ فَأَفْطِرُوا، فَإِنْ غُمَّ عَلَيْكُمْ فَصُومُوا ثَلَاثِينَ يَوْمًا. [خ: ١٩٠٩، م: ١٠٨١، تحفة ١٣١٠٢]

٨ ـ بَابُ مَا جَاءَ فِي: الشَّهْرُ تِسْعٌ وَعِشْرُونَ

١٦٥٦ ـ حَدَّثَنَا أَبُو بَكْرِ بْنُ أَبِي شَيْبَةَ، حَدَّثَنَا أَبُو مُعَاوِيَةَ، عَنِ الأَعْمَشِ، عَنْ أَبِي صَالِحٍ عَنْ أَبِي هُرَيْرَةَ قَالَ: قَالَ رَسُولُ اللهِ ﷺ: كَمْ مَضَى مِنَ الشَّهْرِ؟ قَالَ: قُلْنَا: اثْنَانِ وَعِشْرُونَ، وَبَقِيَتْ ثَمَانٍ، فَقَالَ رَسُولُ اللهِ ﷺ: الشَّهْرُ هَكَذَا، وَالشَّهْرُ هَكَذَا، ثَلَاثَ مَرَّاتٍ، وَأَمْسَكَ وَاحِدَةً. [تحفة ١٢٥٥١]

١٦٥٧ ـ حَدَّثَنَا مُحَمَّدُ بْنُ عَبْدِاللهِ بْنِ نُمَيْرٍ، حَدَّثَنَا مُحَمَّدُ بْنُ بِشْرٍ، عَنْ إِسْمَاعِيلَ بْنِ أَبِي خَالِدٍ، عَنْ مُحَمَّدِ بْنِ سَعْدِ بْنِ أَبِي وَقَّاصٍ عَنْ أَبِيهِ قَالَ: قَالَ رَسُولُ اللهِ ﷺ: الشَّهْرُ هَكَذَا، وَهَكَذَا، وَهَكَذَا، وَعَقَدَ تِسْعًا وَعِشْرِينَ فِي الثَّالِثَةِ. [م: ١٠٨٦، تحفة ٣٩٢٠]

١٦٥٨ ـ حَدَّثَنَا مُجَاهِدُ بْنُ مُوسَى، حَدَّثَنَا الْقَاسِمُ بْنُ مَالِكٍ الْمُزَنِيُّ، حَدَّثَنَا الْجُرَيْرِيُّ، عَنْ أَبِي نَضْرَةَ عَنْ أَبِي هُرَيْرَةَ قَالَ: مَا صُمْنَا عَلَى عَهْدِ رَسُولِ اللهِ ﷺ تِسْعًا وَعِشْرِينَ أَكْثَرَ مِمَّا صُمْنَا ثَلَاثِينَ. [تحفة ١٤٦٢٢]

٩ ـ بَابُ مَا جَاءَ فِي شَهْرَيِ الْعِيدِ

١٦٥٩ ـ حَدَّثَنَا حُمَيْدُ بْنُ مَسْعَدَةَ، حَدَّثَنَا يَزِيدُ بْنُ زُرَيْعٍ، حَدَّثَنَا خَالِدٌ الْحَذَّاءُ، عَنْ عَبْدِالرَّحْمَنِ بْنِ أَبِي بَكْرَةَ عَنْ أَبِيهِ، عَنِ النَّبِيِّ ﷺ قَالَ: شَهْرَا عِيدٍ لَا يَنْقُصَانِ: رَمَضَانُ وَذُو الْحِجَّةِ. [خ: ١٩١٢، م: ١٠٨٩، تحفة ١١٦٧٧]

١٦٦٠ ـ حَدَّثَنَا مُحَمَّدُ بْنُ عُمَرَ بْنِ أَبِي عُمَرَ الْمُقْرِئُ، قَالَ: حَدَّثَنَا إِسْحَاقُ بْنُ عِيسَى، حَدَّثَنَا حَمَّادُ بْنُ زَيْدٍ، عَنْ أَيُّوبَ، عَنْ مُحَمَّدِ بْنِ سِيرِينَ عَنْ أَبِي هُرَيْرَةَ قَالَ: قَالَ رَسُولُ اللهِ ﷺ: الْفِطْرُ يَوْمَ تُفْطِرُونَ، وَالأَضْحَى يَوْمَ تُضَحُّونَ. [د: ٢٣٢٤، ت: ٦٩٧، تحفة ١٤٤٢٨]

---

(١) في المطبوع: «قَالَ أَبُو عَلِيٍّ: هَكَذَا رِوَايَةُ الْوَلِيدِ بْنِ أَبِي ثَوْرٍ وَالْحَسَنِ بْنِ عَلِيٍّ وَرَوَاهُ حَمَّادُ بْنُ سَلَمَةَ فَلَمْ يَذْكُرِ ابْنَ عَبَّاسٍ وَقَالَ فَنَادَى أَنْ يَقُومُوا وَأَنْ يَصُومُوا».

(٢) زيادة من مراد وباريس.

١٠ ـ بَابُ مَا جَاءَ فِي الصَّوْمِ فِي السَّفَرِ

١٦٦١ ـ حَدَّثَنَا عَلِيُّ بْنُ مُحَمَّدٍ، حَدَّثَنَا وَكِيعٌ، عَنْ سُفْيَانَ، عَنْ مَنْصُورٍ، عَنْ مُجَاهِدٍ عَنِ ابْنِ عَبَّاسٍ قَالَ: صَامَ رَسُولُ اللهِ ﷺ فِي السَّفَرِ وَأَفْطَرَ. [خ: ١٩٤٤، م: ١١١٣، تحفة ٦٤٢٥]

١٦٦٢ ـ حَدَّثَنَا أَبُو بَكْرِ بْنُ أَبِي شَيْبَةَ، حَدَّثَنَا عَبْدُاللهِ بْنُ نُمَيْرٍ، عَنْ هِشَامِ بْنِ عُرْوَةَ، عَنْ أَبِيهِ عَنْ عَائِشَةَ قَالَتْ: سَأَلَ حَمْزَةُ الأَسْلَمِيُّ رَسُولَ اللهِ ﷺ فَقَالَ: إِنِّي أَصُومُ أَفَأَصُومُ فِي السَّفَرِ؟ فَقَالَ ﷺ: إِنْ شِئْتَ فَصُمْ، وَإِنْ شِئْتَ فَأَفْطِرْ. [خ: ١٩٤٢، م: ١١٢١، تحفة ١٦٩٨٦]

١٦٦٣ ـ حَدَّثَنَا مُحَمَّدُ بْنُ بَشَّارٍ، حَدَّثَنَا أَبُو عَامِرٍ ع وحَدَّثَنَا عَبْدُالرَّحْمَنِ بْنُ إِبْرَاهِيمَ وَهَارُونُ بْنُ عَبْدِاللهِ الْحَمَّالُ، قَالَا: حَدَّثَنَا ابْنُ أَبِي فُدَيْكٍ جَمِيعًا، عَنْ هِشَامِ بْنِ سَعْدٍ، حَدَّثَنِي[1] عُثْمَانُ بْنُ حَيَّانَ الدِّمَشْقِيُّ، قَالَ: حَدَّثَتْنِي أُمُّ الدَّرْدَاءِ عَنْ أَبِي الدَّرْدَاءِ أَنَّهُ قَالَ: لَقَدْ رَأَيْتُنَا مَعَ رَسُولِ اللهِ ﷺ فِي بَعْضِ أَسْفَارِهِ فِي الْيَوْمِ الْحَارِّ الشَّدِيدِ الْحَرِّ وَإِنَّ الرَّجُلَ لَيَضَعُ يَدَهُ عَلَى رَأْسِهِ مِنْ شِدَّةِ الْحَرِّ، وَمَا فِي الْقَوْمِ أَحَدٌ صَائِمٌ إِلَّا رَسُولُ اللهِ ﷺ وَعَبْدُاللهِ بْنُ رَوَاحَةَ. [خ: ١٩٤٥، م: ١١٢٢، تحفة ١٠٩٩١]

١١ ـ بَابُ مَا جَاءَ فِي الإِفْطَارِ فِي السَّفَرِ

١٦٦٤ ـ حَدَّثَنَا أَبُو بَكْرِ بْنُ أَبِي شَيْبَةَ وَمُحَمَّدُ بْنُ الصَّبَّاحِ، قَالَا: حَدَّثَنَا سُفْيَانُ بْنُ عُيَيْنَةَ، عَنِ الزُّهْرِيِّ، عَنْ صَفْوَانَ بْنِ عَبْدِاللهِ، عَنْ أُمِّ الدَّرْدَاءِ عَنْ كَعْبِ بْنِ عَاصِمٍ قَالَ: قَالَ رَسُولُ اللهِ ﷺ: لَيْسَ مِنَ الْبِرِّ الصِّيَامُ فِي السَّفَرِ. [ن: ٢٢٥٥، تحفة ١١١٠٥]

١٦٦٥ ـ حَدَّثَنَا مُحَمَّدُ بْنُ الْمُصَفَّى الْحِمْصِيُّ، قَالَ: حَدَّثَنَا مُحَمَّدُ بْنُ حَرْبٍ، عَنْ عُبَيْدِاللهِ بْنِ عُمَرَ، عَنْ نَافِعٍ عَنِ ابْنِ عُمَرَ قَالَ: قَالَ رَسُولُ اللهِ ﷺ: لَيْسَ مِنَ الْبِرِّ الصِّيَامُ فِي السَّفَرِ. [تحفة ٨١١٠]

١٦٦٦ ـ حَدَّثَنَا إِبْرَاهِيمُ بْنُ الْمُنْذِرِ الْحِزَامِيُّ، قَالَ: حَدَّثَنَا عَبْدُاللهِ بْنُ مُوسَى التَّيْمِيُّ، عَنْ أُسَامَةَ بْنِ زَيْدٍ، عَنِ ابْنِ شِهَابٍ، عَنْ أَبِي سَلَمَةَ بْنِ عَبْدِالرَّحْمَنِ عَنْ أَبِيهِ عَبْدِالرَّحْمَنِ بْنِ عَوْفٍ قَالَ: قَالَ رَسُولُ اللهِ ﷺ: صَائِمُ رَمَضَانَ فِي السَّفَرِ كَالْمُفْطِرِ فِي الْحَضَرِ. [تحفة ٩٧٣٠]

١٢ ـ بَابُ مَا جَاءَ فِي الإِفْطَارِ لِلْحَامِلِ وَالْمُرْضِعِ

١٦٦٧ ـ حَدَّثَنَا أَبُو بَكْرِ بْنُ أَبِي شَيْبَةَ وَعَلِيُّ بْنُ مُحَمَّدٍ، قَالَا: حَدَّثَنَا وَكِيعٌ، عَنْ أَبِي هِلَالٍ، عَنْ عَبْدِاللهِ بْنِ سَوَادَةَ عَنْ أَنَسِ بْنِ مَالِكٍ رَجُلٍ مِنْ بَنِي عَبْدِالأَشْهَلِ ـ وَقَالَ عَلِيُّ بْنُ مُحَمَّدٍ: مِنْ بَنِي عَبْدِاللهِ بْنِ كَعْبٍ ـ قَالَ: أَغَارَتْ عَلَيْنَا خَيْلُ رَسُولِ اللهِ ﷺ، فَأَتَيْتُ رَسُولَ اللهِ ﷺ وَهُوَ يَتَغَدَّى، فَقَالَ: ادْنُ فَكُلْ، قُلْتُ: إِنِّي صَائِمٌ، قَالَ: اجْلِسْ أُحَدِّثْكَ عَنِ الصَّوْمِ أَوِ الصِّيَامِ، إِنَّ اللهَ[2] وَضَعَ عَنِ الْمُسَافِرِ شَطْرَ الصَّلَاةِ، وَعَنِ الْمُسَافِرِ وَالْحَامِلِ أَوْ[3] الْمُرْضِعِ الصَّوْمَ أَوِ الصِّيَامَ، وَاللهِ لَقَدْ قَالَهُمَا النَّبِيُّ ﷺ كِلْتَاهُمَا أَوْ إِحْدَاهُمَا، فَيَا لَهْفَ نَفْسِي فَهَلَّا كُنْتُ طَعِمْتُ مِنْ طَعَامِ رَسُولِ اللهِ ﷺ. [ن: ٢٢٧٤، د: ٢٤٠٨، ت: ٧١٥، تحفة ١٧٣٢]

١٦٦٨ ـ حَدَّثَنَا هِشَامُ بْنُ عَمَّارٍ الدِّمَشْقِيُّ، حَدَّثَنَا الرَّبِيعُ بْنُ بَدْرٍ، عَنِ الْجُرَيْرِيِّ، عَنِ الْحَسَنِ عَنْ أَنَسِ بْنِ

---

(١) في باريس: «عن».

(٢) في المطبوع: «ﷺ».

(٣) في المحمودية: «والمرضع».

مَالِكٍ قَالَ: رَخَّصَ رَسُولُ اللهِ ﷺ لِلْحُبْلَى الَّتِي تَخَافُ عَلَى نَفْسِهَا أَنْ تُفْطِرَ، وَلِلْمُرْضِعِ الَّتِي تَخَافُ عَلَى وَلَدِهَا. [تحفة ٥٤٠]

١٣ ـ بَابُ مَا جَاءَ فِي قَضَاءِ رَمَضَانَ

١٦٦٩ ـ **حَدَّثَنَا** عَلِيُّ بْنُ الْمُنْذِرِ، حَدَّثَنَا سُفْيَانُ بْنُ عُيَيْنَةَ، عَنْ عَمْرِو بْنِ دِينَارٍ وَعَنْ يَحْيَى بْنِ سَعِيدٍ، عَنْ أَبِي سَلَمَةَ قَالَ: سَمِعْتُ عَائِشَةَ تَقُولُ: إِنْ كَانَ لَيَكُونُ عَلَيَّ الصِّيَامُ مِنْ شَهْرِ رَمَضَانَ فَمَا أَقْضِيهِ حَتَّى[1] شَعْبَانَ. [خ: ١٩٥٠، م: ١١٤٦، تحفة ١٧٧٧٧]

١٦٧٠ ـ **حَدَّثَنَا** عَلِيُّ بْنُ مُحَمَّدٍ، حَدَّثَنَا عَبْدُاللهِ بْنُ نُمَيْرٍ، عَنْ عُبَيْدَةَ، عَنْ إِبْرَاهِيمَ، عَنِ الأَسْوَدِ عَنْ عَائِشَةَ قَالَتْ: كُنَّا نَحِيضُ عِنْدَ النَّبِيِّ ﷺ فَيَأْمُرُنَا بِقَضَاءِ الصَّوْمِ. [خ: ٣٢١، م: ٣٣٥، تحفة ١٥٩٧٤]

١٤ ـ بَابُ مَا جَاءَ فِي كَفَّارَةِ مَنْ أَفْطَرَ يَوْمًا مِنْ رَمَضَانَ

١٦٧١ ـ **حَدَّثَنَا** أَبُو بَكْرِ بْنُ أَبِي شَيْبَةَ، حَدَّثَنَا سُفْيَانُ بْنُ عُيَيْنَةَ، عَنِ الزُّهْرِيِّ، عَنْ حُمَيْدِ بْنِ عَبْدِالرَّحْمَنِ عَنْ أَبِي هُرَيْرَةَ قَالَ: أَتَى النَّبِيَّ ﷺ رَجُلٌ فَقَالَ: هَلَكْتُ، قَالَ: وَمَا أَهْلَكَكَ؟ قَالَ: وَقَعْتُ عَلَى امْرَأَتِي فِي رَمَضَانَ، فَقَالَ النَّبِيُّ ﷺ: أَعْتِقْ رَقَبَةً، قَالَ: لَا أَجِدُهَا[2]، قَالَ: صُمْ شَهْرَيْنِ مُتَتَابِعَيْنِ، قَالَ: لَا أُطِيقُ، قَالَ: أَطْعِمْ سِتِّينَ مِسْكِينًا، قَالَ: لَا أَجِدُ، قَالَ: اجْلِسْ، فَجَلَسَ، فَبَيْنَمَا هُوَ كَذَلِكَ إِذْ أُتِيَ بِمِكْتَلٍ[3] يُدْعَى الْعَرَقَ، فَقَالَ: اذْهَبْ فَتَصَدَّقْ بِهِ، قَالَ: يَا رَسُولَ اللهِ وَالَّذِي بَعَثَكَ بِالْحَقِّ مَا بَيْنَ لَابَتَيْهَا أَهْلُ بَيْتٍ أَحْوَجُ إِلَيْهِ مِنَّا، قَالَ: فَانْطَلِقْ فَأَطْعِمْهُ عِيَالَكَ. [خ: ١٩٣٦، م: ١١١١، تحفة ١٢٢٧٥]

١٦٧١ (م) ـ[4] **حَدَّثَنَا** حَرْمَلَةُ بْنُ يَحْيَى، حَدَّثَنَا عَبْدُاللهِ بْنُ وَهْبٍ، حَدَّثَنَا عَبْدُالْجَبَّارِ بْنُ عُمَرَ، حَدَّثَنِي يَحْيَى بْنُ سَعِيدٍ، عَنْ سَعِيدِ بْنِ الْمُسَيَّبِ، عَنْ أَبِي هُرَيْرَةَ، عَنْ رَسُولِ اللهِ ﷺ بِذَلِكَ [وَقَالَ][5]: وَصُمْ يَوْمًا مَكَانَهُ. [تحفة ١٣٣٧٦]

١٦٧٢ ـ **حَدَّثَنَا** أَبُو بَكْرِ بْنُ أَبِي شَيْبَةَ وَعَلِيُّ بْنُ مُحَمَّدٍ، قَالَا: حَدَّثَنَا وَكِيعٌ، عَنْ سُفْيَانَ، عَنْ حَبِيبِ بْنِ أَبِي ثَابِتٍ، عَنِ ابْنِ الْمُطَوَّسِ، عَنْ أَبِيهِ الْمُطَوَّسِ عَنْ أَبِي هُرَيْرَةَ قَالَ: قَالَ رَسُولُ اللهِ ﷺ: مَنْ أَفْطَرَ يَوْمًا مِنْ رَمَضَانَ مِنْ غَيْرِ رُخْصَةٍ لَمْ يُجْزِهِ صِيَامُ الدَّهْرِ. [د: ٢٣٩٦، ت: ٧٢٣، تحفة ١٤٦١٦]

١٥ ـ بَابُ مَا جَاءَ فِيمَنْ أَفْطَرَ نَاسِيًا

١٦٧٣ ـ **حَدَّثَنَا** أَبُو بَكْرِ بْنُ أَبِي شَيْبَةَ، حَدَّثَنَا أَبُو أُسَامَةَ، عَنْ عَوْفٍ، عَنْ خِلَاسٍ وَمُحَمَّدِ بْنِ سِيرِينَ عَنْ أَبِي هُرَيْرَةَ قَالَ: قَالَ رَسُولُ اللهِ ﷺ: مَنْ أَكَلَ نَاسِيًا وَهُوَ صَائِمٌ فَلْيُتِمَّ صَوْمَهُ، فَإِنَّمَا أَطْعَمَهُ اللهُ[6] وَسَقَاهُ. [خ: ١٩٣٣، م: ١١٥٥، تحفة ١٢٣٠٣]

١٦٧٤ ـ **حَدَّثَنَا** أَبُو بَكْرِ بْنُ أَبِي شَيْبَةَ وَعَلِيُّ بْنُ مُحَمَّدٍ، قَالَا: حَدَّثَنَا أَبُو أُسَامَةَ، عَنْ هِشَامِ بْنِ عُرْوَةَ، عَنْ

---

(١) في المطبوع: «حتى يجيء».
(٢) في باريس: «لا أجد».
(٣) مثل الإناء يسع خمسة عشر صاعاً إلى عشرين.
(٤) قلت: أعل هذه الزيادة غير واحد وناقش ذلك شيخنا في الإرواء وذكر لها شواهد من مرسل سعيد بن المسيب وغيره انظر الإرواء (٤/٩٠ ـ ٩٣).
(٥) زيادة من مراد وباريس.
(٦) في التيمورية: «الله أطعمه».

فَاطِمَةَ بِنْتِ الْمُنْذِرِ عَنْ أَسْمَاءَ بِنْتِ أَبِي بَكْرٍ قَالَتْ: أَفْطَرْنَا عَلَى عَهْدِ رَسُولِ اللهِ ﷺ فِي يَوْمٍ غَيْمٍ ثُمَّ طَلَعَتِ الشَّمْسُ. قُلْتُ لِهِشَامٍ: أُمِرُوا بِالْقَضَاءِ؟ قَالَ: بُدٌّ[1] مِنْ ذَلِكَ. [خ: ١٩٥٩، تحفة ١٥٧٤٩]

١٦ ـ بَابُ مَا جَاءَ فِي الصَّائِمِ يَقِيءُ

١٦٧٥ ـ[2] حَدَّثَنَا أَبُو بَكْرِ بْنُ أَبِي شَيْبَةَ، حَدَّثَنَا يَعْلَى وَمُحَمَّدُ ابْنَا عُبَيْدٍ الطَّنَافِسِيُّ، قَالَا: حَدَّثَنَا مُحَمَّدُ بْنُ إِسْحَاقَ، عَنْ يَزِيدَ بْنِ أَبِي حَبِيبٍ، عَنْ أَبِي مَرْزُوقٍ قَالَ: سَمِعْتُ فَضَالَةَ بْنَ عُبَيْدٍ الأَنْصَارِيَّ يُحَدِّثُ أَنَّ النَّبِيَّ ﷺ خَرَجَ عَلَيْهِمْ فِي يَوْمٍ كَانَ يَصُومُهُ، فَدَعَا بِإِنَاءٍ فَشَرِبَ، فَقُلْنَا: يَا رَسُولَ اللهِ [إِنَّ][3] هَذَا يَوْمٌ كُنْتَ تَصُومُهُ؟ قَالَ: أَجَلْ، وَلَكِنِّي قِئْتُ. [تحفة ١١٠٤١]

١٦٧٦ ـ حَدَّثَنَا عُبَيْدُاللهِ بْنُ عَبْدِالْكَرِيمِ، قَالَ: حَدَّثَنَا الْحَكَمُ بْنُ مُوسَى، قَالَ: حَدَّثَنَا عِيسَى بْنُ يُونُسَ ح، وحَدَّثَنَا عُبَيْدُاللهِ، حَدَّثَنَا عَلِيُّ بْنُ الْحَسَنِ بْنِ سُلَيْمَانَ أَبُو الشَّعْثَاءِ، قَالَ: حَدَّثَنَا حَفْصُ بْنُ غِيَاثٍ جَمِيعًا، عَنْ هِشَامٍ، عَنِ ابْنِ سِيرِينَ عَنْ أَبِي هُرَيْرَةَ، عَنِ النَّبِيِّ ﷺ قَالَ: مَنْ ذَرَعَهُ الْقَيْءُ فَلَا قَضَاءَ عَلَيْهِ، وَمَنِ اسْتَقَاءَ فَعَلَيْهِ الْقَضَاءُ. [د: ٢٣٨٠، ت: ٧٢٠، تحفة ١٤٥٤٢]

١٧ ـ بَابُ مَا جَاءَ فِي السِّوَاكِ وَالْكُحْلِ لِلصَّائِمِ

١٦٧٧ ـ حَدَّثَنَا عُثْمَانُ [بْنُ مُحَمَّدٍ][4] بْنِ أَبِي شَيْبَةَ، حَدَّثَنَا أَبُو إِسْمَاعِيلَ الْمُؤَدِّبُ، عَنْ مُجَالِدٍ، عَنِ الشَّعْبِيِّ، عَنْ مَسْرُوقٍ عَنْ عَائِشَةَ قَالَتْ: قَالَ رَسُولُ اللهِ ﷺ: مِنْ خَيْرِ خِصَالِ الصَّائِمِ السِّوَاكُ. [تحفة ١٧٦٣٠]

١٦٧٨ ـ[5] حَدَّثَنَا أَبُو التَّقِيِّ هِشَامُ بْنُ عَبْدِالْمَلِكِ الْحِمْصِيُّ، حَدَّثَنَا بَقِيَّةُ، حَدَّثَنَا الزُّبَيْدِيُّ، عَنْ هِشَامِ بْنِ عُرْوَةَ، عَنْ أَبِيهِ عَنْ عَائِشَةَ قَالَتِ: اكْتَحَلَ رَسُولُ اللهِ ﷺ وَهُوَ صَائِمٌ. [تحفة ١٦٩٠٦]

١٨ ـ بَابُ مَا جَاءَ فِي الْحِجَامَةِ لِلصَّائِمِ

١٦٧٩ ـ حَدَّثَنَا أَيُّوبُ بْنُ مُحَمَّدٍ الرَّقِّيُّ وَدَاوُدُ بْنُ رُشَيْدٍ، قَالَا: حَدَّثَنَا مُعَمَّرُ بْنُ سُلَيْمَانَ، حَدَّثَنَا عَبْدُاللهِ بْنُ بِشْرٍ، عَنِ الأَعْمَشِ، عَنْ أَبِي صَالِحٍ عَنْ أَبِي هُرَيْرَةَ قَالَ: قَالَ رَسُولُ اللهِ ﷺ: أَفْطَرَ الْحَاجِمُ وَالْمَحْجُومُ. [تحفة ١٢٤١٧]

١٦٨٠ ـ حَدَّثَنَا أَحْمَدُ بْنُ يُوسُفَ السُّلَمِيُّ، حَدَّثَنَا عُبَيْدُاللهِ، أَنْبَأَنَا شَيْبَانُ، عَنْ يَحْيَى بْنِ أَبِي كَثِيرٍ، قَالَ: حَدَّثَنِي أَبُو قِلَابَةَ أَنَّ أَبَا أَسْمَاءَ حَدَّثَهُ عَنْ ثَوْبَانَ قَالَ: سَمِعْتُ النَّبِيَّ ﷺ يَقُولُ: أَفْطَرَ الْحَاجِمُ وَالْمَحْجُومُ. [تحفة ٢١٠٤]

١٦٨١ ـ حَدَّثَنَا أَحْمَدُ بْنُ يُوسُفَ السُّلَمِيُّ[6]، حَدَّثَنَا عُبَيْدُاللهِ، أَنْبَأَنَا شَيْبَانُ، عَنْ يَحْيَى بْنِ أَبِي كَثِيرٍ، عَنْ أَبِي قِلَابَةَ أَنَّهُ أَخْبَرَهُ أَنَّ شَدَّادَ بْنَ أَوْسٍ بَيْنَمَا هُوَ يَمْشِي مَعَ رَسُولِ اللهِ ﷺ بِالْبَقِيعِ فَمَرَّ عَلَى رَجُلٍ يَحْتَجِمُ بَعْدَ مَا مَضَى مِنَ الشَّهْرِ ثَمَانِيَ عَشْرَةَ لَيْلَةً، فَقَالَ رَسُولُ اللهِ ﷺ: أَفْطَرَ الْحَاجِمُ وَالْمَحْجُومُ. [د: ٢٣٦٧، تحفة ٤٨٢٣]

---

(١) في المطبوع: «فلا بد».

(٢) قلت: صححه الشيخ شعيب الأرنؤوط، حيث صرح ابن إسحاق بالتحديث عند أحمد وهو متابع أيضاً والواسطة بين أبي مرزوق وفضالة حنش وهو ثقة وفيما ذهب إليه قوة والله أعلم.

(٣) زيادة من مراد وباريس.

(٤) زيادة من باريس، ووردت في مراد إلا أن الناسخ ضرب عليها.

(٥) قلت: ضعفه شيخنا في آخر قوليه كما في الضعيفة في بحث مانع فانظره (٦١٠٨).

(٦) في مراد وباريس: «وبإسناده عن أبي قلابة».

١٦٨٢ ـ حَدَّثَنَا عَلِيُّ بْنُ مُحَمَّدٍ قَالَ: حَدَّثَنَا مُحَمَّدُ بْنُ فُضَيْلٍ، عَنْ يَزِيدَ بْنِ أَبِي زِيَادٍ، عَنْ مِقْسَمٍ عَنِ ابْنِ عَبَّاسٍ قَالَ: احْتَجَمَ رَسُولُ اللهِ ﷺ وَهُوَ صَائِمٌ مُحْرِمٌ(١). [تحفة ٦٤٩٥]

١٩ ـ بَابُ مَا جَاءَ فِي الْقُبْلَةِ لِلصَّائِمِ

١٦٨٣ ـ حَدَّثَنَا أَبُو بَكْرِ بْنُ أَبِي شَيْبَةَ وَعَبْدُاللهِ بْنُ الْجَرَّاحِ، قَالَا: حَدَّثَنَا أَبُو الأَحْوَصِ، عَنْ زِيَادِ بْنِ عِلَاقَةَ، عَنْ عَمْرِو بْنِ مَيْمُونٍ عَنْ عَائِشَةَ قَالَتْ: كَانَ النَّبِيُّ ﷺ يُقَبِّلُ فِي شَهْرِ الصَّوْمِ. [خ: ١٩٢٧، م: ١١٠٦، تحفة ١٧٤٢٣]

١٦٨٤ ـ حَدَّثَنَا أَبُو بَكْرِ بْنُ أَبِي شَيْبَةَ، حَدَّثَنَا عَلِيُّ بْنُ مُسْهِرٍ، عَنْ عُبَيْدِاللهِ، عَنِ الْقَاسِمِ عَنْ عَائِشَةَ قَالَتْ: كَانَ رَسُولُ اللهِ ﷺ يُقَبِّلُ وَهُوَ صَائِمٌ، وَأَيُّكُمْ يَمْلِكُ إِرْبَهُ كَمَا كَانَ رَسُولُ اللهِ ﷺ يَمْلِكُ إِرْبَهُ. [خ: ١٩٢٧، م: ١١٠٦، تحفة ١٧٥٤٠]

١٦٨٥ ـ حَدَّثَنَا أَبُو بَكْرِ بْنُ أَبِي شَيْبَةَ وَعَلِيُّ بْنُ مُحَمَّدٍ، قَالَا: حَدَّثَنَا أَبُو مُعَاوِيَةَ، عَنِ الأَعْمَشِ، عَنْ مُسْلِمٍ، عَنْ شُتَيْرِ بْنِ شَكَلٍ عَنْ حَفْصَةَ أَنَّ النَّبِيَّ ﷺ كَانَ يُقَبِّلُ وَهُوَ صَائِمٌ. [م: ١١٠٧، تحفة ١٥٧٩٨]

١٦٨٦ ـ حَدَّثَنَا أَبُو بَكْرِ بْنُ أَبِي شَيْبَةَ، حَدَّثَنَا الْفَضْلُ بْنُ دُكَيْنٍ، عَنْ إِسْرَائِيلَ، عَنْ زَيْدِ بْنِ جُبَيْرٍ، عَنْ أَبِي يَزِيدَ الضِّنِّيِّ، عَنْ مَيْمُونَةَ مَوْلَاةِ النَّبِيِّ ﷺ قَالَتْ: سُئِلَ النَّبِيُّ ﷺ عَنْ رَجُلٍ قَبَّلَ امْرَأَتَهُ وَهُمَا صَائِمَانِ؟ قَالَ: قَدْ أَفْطَرَا. [تحفة ١٨٠٩٠]

٢٠ ـ بَابُ مَا جَاءَ فِي الْمُبَاشَرَةِ لِلصَّائِمِ

١٦٨٧ ـ حَدَّثَنَا أَبُو بَكْرِ بْنُ أَبِي شَيْبَةَ، حَدَّثَنَا إِسْمَاعِيلُ ابْنُ عُلَيَّةَ، عَنِ ابْنِ عَوْنٍ، عَنْ إِبْرَاهِيمَ قَالَ: دَخَلَ الأَسْوَدُ وَمَسْرُوقٌ عَلَى عَائِشَةَ فَقَالَا: أَكَانَ رَسُولُ اللهِ ﷺ يُبَاشِرُ وَهُوَ صَائِمٌ؟ قَالَتْ: كَانَ يَفْعَلُ، وَكَانَ أَمْلَكَكُمْ لإِرْبِهِ. [خ: ١٩٢٧، م: ١١٠٦، تحفة ١٥٩٢٠]

١٦٨٨ ـ حَدَّثَنَا مُحَمَّدُ بْنُ خَالِدِ بْنِ عَبْدِاللهِ الْوَاسِطِيُّ، حَدَّثَنَا أَبِي، عَنْ عَطَاءِ بْنِ السَّائِبِ، عَنْ سَعِيدِ بْنِ جُبَيْرٍ عَنِ ابْنِ عَبَّاسٍ قَالَ: رُخِّصَ لِلْكَبِيرِ الصَّائِمِ فِي الْمُبَاشَرَةِ، وَكُرِهَ لِلشَّابِّ. [تحفة ٥٥٧٨]

٢١ ـ بَابُ مَا جَاءَ فِي الْغِيبَةِ وَالرَّفَثِ لِلصَّائِمِ

١٦٨٩ ـ حَدَّثَنَا عَمْرُو بْنُ رَافِعٍ، حَدَّثَنَا عَبْدُاللهِ بْنُ الْمُبَارَكِ، عَنِ ابْنِ أَبِي ذِئْبٍ، عَنْ سَعِيدٍ الْمَقْبُرِيِّ، عَنْ أَبِيهِ عَنْ أَبِي هُرَيْرَةَ قَالَ: قَالَ رَسُولُ اللهِ ﷺ: مَنْ لَمْ يَدَعْ قَوْلَ الزُّورِ وَالْجَهْلَ وَالْعَمَلَ بِهِ فَلَا حَاجَةَ لِلَّهِ فِي أَنْ يَدَعَ طَعَامَهُ وَشَرَابَهُ. [خ: ١٩٠٣، تحفة ١٤٣٢١]

١٦٩٠ ـ حَدَّثَنَا عَمْرُو بْنُ رَافِعٍ، حَدَّثَنَا عَبْدُاللهِ بْنُ الْمُبَارَكِ، عَنْ أُسَامَةَ بْنِ زَيْدٍ، عَنْ سَعِيدٍ الْمَقْبُرِيِّ عَنْ أَبِي هُرَيْرَةَ قَالَ: قَالَ رَسُولُ اللهِ ﷺ: رُبَّ صَائِمٍ لَيْسَ لَهُ مِنْ صِيَامِهِ إِلَّا الْجُوعُ، وَرُبَّ قَائِمٍ لَيْسَ لَهُ مِنْ قِيَامِهِ إِلَّا السَّهَرُ. [تحفة ١٢٩٤٧]

١٦٩١ ـ حَدَّثَنَا مُحَمَّدُ بْنُ الصَّبَّاحِ، أَنْبَأَنَا جَرِيرٌ، عَنِ الأَعْمَشِ، عَنْ أَبِي صَالِحٍ عَنْ أَبِي هُرَيْرَةَ قَالَ:

---

(١) قلت: صح أنه احتجم وهو صائم وصح أنه احتجم وهو محرم لكن الجمع بينهما وهم من بعض الرواة كما بينه غير واحد من الحفاظ.

قالَ رَسُولُ اللهِ ﷺ: إِذَا كَانَ يَوْمُ صَوْمِ أَحَدِكُمْ فَلا يَرْفُثْ وَلَا يَجْهَلْ، وَإِنْ جَهِلَ عَلَيْهِ أَحَدٌ فَلْيَقُلْ: إِنِّي امْرُؤٌ صَائِمٌ. [خ: ١٨٩٤، م: ١١٥١، تحفة ١٢٣٦٢]

٢٢ ـ بَابُ مَا جَاءَ فِي السُّحُورِ(١)

١٦٩٢ ـ حَدَّثَنَا أَحْمَدُ بْنُ عَبْدَةَ، أَنْبَأَنَا حَمَّادُ بْنُ زَيْدٍ، عَنْ عَبْدِالْعَزِيزِ بْنِ صُهَيْبٍ عَنْ أَنَسِ بْنِ مَالِكٍ قالَ: قالَ رَسُولُ اللهِ ﷺ: تَسَحَّرُوا؛ فَإِنَّ فِي السُّحُورِ(٢) بَرَكَةً. [خ: ١٩٢٣، م: ١٠٩٥، تحفة ١٠١٩]

١٦٩٣ ـ حَدَّثَنَا مُحَمَّدُ بْنُ بَشَّارٍ، حَدَّثَنَا أَبُو عَامِرٍ، حَدَّثَنَا زَمْعَةُ بْنُ صَالِحٍ، عَنْ سَلَمَةَ، عَنْ عِكْرِمَةَ عَنِ ابْنِ عَبَّاسٍ، عَنِ النَّبِيِّ ﷺ قَالَ: اسْتَعِينُوا بِطَعَامِ السَّحَرِ عَلَى صِيَامِ النَّهَارِ، وَالْقَيْلُولَةِ(٣) عَلَى قِيَامِ اللَّيْلِ. [تحفة ٦٠٩٧]

٢٣ ـ بَابُ مَا جَاءَ فِي تَأْخِيرِ السُّحُورِ

١٦٩٤ ـ حَدَّثَنَا عَلِيُّ بْنُ مُحَمَّدٍ، حَدَّثَنَا وَكِيعٌ، عَنْ هِشَامٍ الدَّسْتُوَائِيِّ، عَنْ قَتَادَةَ عَنْ أَنَسِ بْنِ مَالِكٍ، عَنْ زَيْدِ بْنِ ثَابِتٍ قَالَ: تَسَحَّرْنَا مَعَ رَسُولِ اللهِ ﷺ ثُمَّ قُمْنَا إِلَى الصَّلَاةِ، قُلْتُ: كَمْ بَيْنَهُمَا؟ قَالَ: قَدْرُ قِرَاءَةِ خَمْسِينَ آيَةً. [خ: ٥٧٥، م: ١٠٩٧، تحفة ٣٦٩٦]

١٦٩٥ ـ حَدَّثَنَا عَلِيُّ بْنُ مُحَمَّدٍ، حَدَّثَنَا أَبُو بَكْرِ بْنُ عَيَّاشٍ، عَنْ عَاصِمٍ، عَنْ زِرٍّ عَنْ حُذَيْفَةَ قَالَ: تَسَحَّرْتُ مَعَ رَسُولِ اللهِ ﷺ هُوَ النَّهَارُ إِلَّا أَنَّ الشَّمْسَ لَمْ تَطْلُعْ. [ن: ٢١٥٢، تحفة ٣٣٢٥]

١٦٩٦ ـ حَدَّثَنَا يَحْيَى بْنُ حَكِيمٍ، حَدَّثَنَا يَحْيَى بْنُ سَعِيدٍ وَابْنُ أَبِي عَدِيٍّ، عَنْ سُلَيْمَانَ التَّيْمِيِّ، عَنْ أَبِي عُثْمَانَ النَّهْدِيِّ عَنْ عَبْدِاللهِ بْنِ مَسْعُودٍ أَنَّ رَسُولَ اللهِ ﷺ قَالَ: لَا يَمْنَعَنَّ أَحَدَكُمْ أَذَانُ بِلَالٍ مِنْ سَحُورِهِ؛ فَإِنَّهُ يُؤَذِّنُ لِيَنْتَبِهَ نَائِمُكُمْ، وَلِيَرْجِعَ قَائِمُكُمْ، وَلَيْسَ الْفَجْرُ أَنْ يَقُولَ: هَكَذَا، وَلَكِنْ كَذَا(٤) يَعْتَرِضُ فِي أَسْفَلِ(٥) السَّمَاءِ. [خ: ٦٢١، م: ١٠٩٣، تحفة ٩٣٧٥]

٢٤ ـ بَابُ مَا جَاءَ فِي تَعْجِيلِ الإِفْطَارِ

١٦٩٧ ـ حَدَّثَنَا هِشَامُ بْنُ عَمَّارٍ وَمُحَمَّدُ بْنُ الصَّبَّاحِ، قَالَا: حَدَّثَنَا عَبْدُالْعَزِيزِ بْنُ أَبِي حَازِمٍ، عَنْ أَبِيهِ عَنْ سَهْلِ بْنِ سَعْدٍ أَنَّ النَّبِيَّ ﷺ قَالَ: لَا يَزَالُ النَّاسُ بِخَيْرٍ مَا عَجَّلُوا الْفِطْرَ(٦). [خ: ١٩٥٧، م: ١٠٩٨، تحفة ٤٧٢٢]

١٦٩٨ ـ حَدَّثَنَا أَبُو بَكْرِ بْنُ أَبِي شَيْبَةَ، حَدَّثَنَا مُحَمَّدُ بْنُ بِشْرٍ، عَنْ مُحَمَّدِ بْنِ عَمْرٍو، عَنْ أَبِي سَلَمَةَ عَنْ أَبِي هُرَيْرَةَ قالَ: قالَ رَسُولُ اللهِ ﷺ: لَا يَزَالُ النَّاسُ بِخَيْرٍ مَا عَجَّلُوا الْفِطْرَ، [عَجِّلُوا الْفِطْرَ](٧)؛ فَإِنَّ الْيَهُودَ يُؤَخِّرُونَ. [د: ٢٣٥٣، تحفة ١٥٠٩٠]

٢٥ ـ بَابُ مَا جَاءَ عَلَى مَا يُسْتَحَبُّ الْفِطْرُ

١٦٩٩ ـ حَدَّثَنَا عُثْمَانُ بْنُ أَبِي شَيْبَةَ، قَالَ: حَدَّثَنَا عَبْدُالرَّحِيمِ بْنُ سُلَيْمَانَ(٨) وَمُحَمَّدُ بْنُ فُضَيْلٍ ح وحَدَّثَنَا أَبُو بَكْرِ بْنُ أَبِي شَيْبَةَ، قَالَ: حَدَّثَنَا مُحَمَّدُ بْنُ فُضَيْلٍ، عَنْ عَاصِمٍ الأَحْوَلِ، عَنْ حَفْصَةَ بِنْتِ سِيرِينَ، عَنِ

---

(١) بفتح السين وضمها.
(٢) بضم السين وفتحها.
(٣) في المحمودية: «وبالقيلولة».
(٤) في باريس: «هذا» وفي المطبوع: «هكذا».
(٥) في باريس: «أفق».
(٦) في المطبوع: «الإفطار».
(٧) زيادة من باريس.
(٨) وقع في باريس: «عبدالكريم عن سليمان» ثم كتب الناسخ: «لعله عبدالرحيم بن سليمان» قلت: وهو الصواب.

الرَّبَابِ أُمِّ الرَّائِحِ بِنْتِ صُلَيْعٍ عَنْ عَمِّهَا سَلْمَانَ بْنِ عَامِرٍ قَالَ: قَالَ رَسُولُ اللهِ ﷺ: إِذَا أَفْطَرَ أَحَدُكُمْ فَلْيُفْطِرْ عَلَى تَمْرَةٍ(١)، فَإِنْ لَمْ يَجِدْ فَلْيُفْطِرْ عَلَى الْمَاءِ؛ فَإِنَّهُ طَهُورٌ. [د: ٢٣٥٥، ت: ٦٥٨، تحفة ٤٤٨٦]

٢٦ ـ بَابُ مَا جَاءَ فِي فَرْضِ الصَّوْمِ مِنَ اللَّيْلِ وَالْخِيَارِ فِي الصَّوْمِ

١٧٠٠ ـ حَدَّثَنَا أَبُو بَكْرِ بْنُ أَبِي شَيْبَةَ، حَدَّثَنَا خَالِدُ بْنُ مَخْلَدٍ الْقَطَوَانِيُّ، عَنْ إِسْحَاقَ بْنِ حَازِمٍ، أَخْبَرَنِي(٢) عَبْدُاللهِ بْنُ أَبِي بَكْرِ بْنِ عَمْرِو بْنِ حَزْمٍ، عَنْ سَالِمٍ، عَنِ ابْنِ عُمَرَ عَنْ حَفْصَةَ قَالَتْ: قَالَ رَسُولُ اللهِ ﷺ: لَا صِيَامَ لِمَنْ لَمْ يَفْرِضْهُ(٣) مِنَ اللَّيْلِ. [ن: ٢٣٣١، د: ٢٤٥٤، ت: ٧٣٠، تحفة ١٥٨٠٢]

١٧٠١ ـ حَدَّثَنَا إِسْمَاعِيلُ بْنُ مُوسَى، حَدَّثَنَا شَرِيكٌ، عَنْ طَلْحَةَ بْنِ يَحْيَى، عَنْ مُجَاهِدٍ عَنْ عَائِشَةَ قَالَتْ: دَخَلَ عَلَيَّ رَسُولُ اللهِ ﷺ فَقَالَ: هَلْ عِنْدَكُمْ شَيْءٌ؟ فَنَقُولُ: لَا، فَيَقُولُ: إِنِّي صَائِمٌ، فَيُقِيمُ عَلَى صَوْمِهِ، ثُمَّ يُهْدَى لَنَا شَيْءٌ فَيُفْطِرُ، قَالَتْ: وَرُبَّمَا صَامَ وَأَفْطَرَ، قُلْتُ: كَيْفَ ذَا؟ قَالَتْ: إِنَّمَا مَثَلُ هَذَا مَثَلُ الَّذِي يَخْرُجُ بِصَدَقَةٍ فَيُعْطِي بَعْضًا وَيُمْسِكُ بَعْضًا. [م: ١١٥٤، تحفة ١٧٥٧٨]

٢٧ ـ بَابُ مَا جَاءَ فِي الرَّجُلِ يُصْبِحُ جُنُبًا وَهُوَ يُرِيدُ الصِّيَامَ

١٧٠٢ ـ حَدَّثَنَا أَبُو بَكْرِ بْنُ أَبِي شَيْبَةَ وَمُحَمَّدُ بْنُ الصَّبَّاحِ، قَالَا: حَدَّثَنَا سُفْيَانُ بْنُ عُيَيْنَةَ، عَنْ عَمْرِو بْنِ دِينَارٍ، عَنْ يَحْيَى بْنِ جَعْدَةَ، عَنْ عَبْدِاللهِ بْنِ عَمْرٍو الْقَارِيِّ قَالَ: سَمِعْتُ أَبَا هُرَيْرَةَ يَقُولُ: لَا وَرَبِّ الْكَعْبَةِ مَا أَنَا قُلْتُ مَنْ أَصْبَحَ وَهُوَ جُنُبٌ فَلْيُفْطِرْ مُحَمَّدٌ ﷺ قَالَهُ. [خ: ١٩٢٦، م: ١١٠٩، تحفة ١٣٥٨٣]

١٧٠٣ ـ حَدَّثَنَا أَبُو بَكْرِ بْنُ أَبِي شَيْبَةَ، حَدَّثَنَا مُحَمَّدُ بْنُ فُضَيْلٍ، عَنْ مُطَرِّفٍ، عَنِ الشَّعْبِيِّ، عَنْ مَسْرُوقٍ عَنْ عَائِشَةَ قَالَتْ: كَانَ النَّبِيُّ ﷺ يَبِيتُ جُنُبًا فَيَأْتِيهِ بِلَالٌ فَيُؤْذِنُهُ بِالصَّلَاةِ فَيَقُومُ فَيَغْتَسِلُ، فَأَنْظُرُ إِلَى تَحَدُّرِ الْمَاءِ مِنْ رَأْسِهِ، ثُمَّ يَخْرُجُ فَأَسْمَعُ صَوْتَهُ فِي صَلَاةِ الْفَجْرِ. قَالَ مُطَرِّفٌ: فَقُلْتُ: لَعَلَّ(٤) فِي رَمَضَانَ؟ قَالَ: رَمَضَانُ وَغَيْرُهُ سَوَاءٌ(٥). [خ: ١٩٢٦، م: ١١٠٩، تحفة ١٧٦٢٢]

١٧٠٤ ـ حَدَّثَنَا عَلِيُّ بْنُ مُحَمَّدٍ، حَدَّثَنَا عَبْدُاللهِ بْنُ نُمَيْرٍ، عَنْ عُبَيْدِاللهِ، عَنْ نَافِعٍ قَالَ: سَأَلْتُ أُمَّ سَلَمَةَ عَنِ الرَّجُلِ يُصْبِحُ وَهُوَ جُنُبٌ يُرِيدُ الصَّوْمَ؟ قَالَتْ: كَانَ رَسُولُ اللهِ ﷺ يُصْبِحُ جُنُبًا مِنَ الْوِقَاعِ(٦) لَا مِنَ الِاحْتِلَامِ(٧) ثُمَّ يَغْتَسِلُ وَيُتِمُّ صَوْمَهُ(٨). [خ: ١٩٢٦، م: ١١٠٩، تحفة ١٨٢١٨]

٢٨ ـ بَابُ مَا جَاءَ فِي صِيَامِ الدَّهْرِ

١٧٠٥ ـ حَدَّثَنَا أَبُو بَكْرِ بْنُ أَبِي شَيْبَةَ، قَالَ: حَدَّثَنَا عُبَيْدُاللهِ بْنُ سَعِيدٍ ح وحَدَّثَنَا مُحَمَّدُ بْنُ بَشَّارٍ، حَدَّثَنَا يَزِيدُ بْنُ هَارُونَ وَأَبُو دَاوُدَ قَالُوا: حَدَّثَنَا شُعْبَةُ، عَنْ قَتَادَةَ، عَنْ مُطَرِّفِ بْنِ عَبْدِاللهِ بْنِ الشِّخِّيرِ عَنْ أَبِيهِ قَالَ: قَالَ النَّبِيُّ ﷺ: مَنْ صَامَ الْأَبَدَ فَلَا صَامَ وَلَا أَفْطَرَ. [ن: ٢٣٨٠، تحفة ٥٣٥٠]

١٧٠٦ ـ حَدَّثَنَا عَلِيُّ بْنُ مُحَمَّدٍ، قَالَ: حَدَّثَنَا وَكِيعٌ، عَنْ مِسْعَرٍ وَسُفْيَانَ، عَنْ حَبِيبِ بْنِ أَبِي ثَابِتٍ، عَنْ

---

(١) في باريس: «تمر».
(٢) في مراد وباريس: «عن».
(٣) في هامش التيمورية: «نسخة: يُؤَرِّضْهُ» وجاء في هامش باريس: «قال ابن القطاع في الأفعال له: وَأَرَّضْتُ الكلام هيّأته. انتهى فلعل معنى قوله في هذه النسخة يؤرضه يهيئه وهو معنى صحيح في هذا الموضع وهذه النسخة مثبتة في حاشية أصل مسموع على ابن باقا وغيره».
(٤) في مراد: «لعامر».
(٥) في التيمورية: «سواء رمضان وغيره».
(٦) الجماع.
(٧) في المحمودية: «احتلام».
(٨) هنا آخر الجزء السادس من الأصل.

أَبِي الْعَبَّاسِ الْمَكِّيِّ عَنْ عَبْدِاللهِ بْنِ عَمْرٍو قالَ: قالَ رَسُولُ اللهِ ﷺ: لَا صَامَ مَنْ صَامَ الأَبَدَ. [خ: ١٩٧٧، م: ١١٥٩، تحفة ٨٦٣٥]

٢٩ ـ بَابُ مَا جَاءَ فِي صِيَام ثَلَاثَةِ أَيَّام مِنْ كُلِّ شَهْر

١٧٠٧ ـ (١) حَدَّثَنَا أَبُو بَكْرِ بْنُ أَبِي شَيْبَةَ، قَالَ: حَدَّثَنَا يَزِيدُ بْنُ هَارُونَ، قَالَ: أَنْبَأَنَا شُعْبَةُ، عَنْ أَنَسِ بْنِ سِيرِينَ، عَنْ عَبْدِالْمَلِكِ بْنِ الْمِنْهَالِ عَنْ أَبِيهِ، عَنْ رَسُولِ اللهِ ﷺ أَنَّهُ كَانَ يَأْمُرُ بِصِيَامِ الْبِيضِ ثَلَاثَ عَشْرَةَ وَأَرْبَعَ عَشْرَةَ وَخَمْسَ عَشْرَةَ، وَيَقُولُ: هُوَ كَصَوْمِ الدَّهْرِ أَوْ كَهَيْئَةِ صَوْمِ الدَّهْرِ. [ن: ٢٤٣٠، تحفة ١١٠٧١]

١٧٠٧ ـ (م) حَدَّثَنَا إِسْحَاقُ بْنُ مَنْصُورٍ، قَالَ: أَنْبَأَنَا حَبَّانُ بْنُ هِلَالٍ، قَالَ: حَدَّثَنَا هَمَّامٌ، عَنْ أَنَسِ بْنِ سِيرِينَ، قَالَ: حَدَّثَنِي عَبْدُالْمَلِكِ بْنُ قَتَادَةَ بْنِ مِلْحَانَ(٢) الْقَيْسِيُّ، عَنْ أَبِيهِ، عَنِ النَّبِيِّ ﷺ نَحْوَهُ.

[قَالَ ابْن مَاجَه: أَخْطَأَ شُعْبَةُ وَأَصَابَ هَمَّامٌ](٣). [تحفة ١١٠٧١]

١٧٠٨ ـ حَدَّثَنَا سَهْلُ بْنُ أَبِي سَهْلٍ، حَدَّثَنَا أَبُو مُعَاوِيَةَ، عَنْ عَاصِمٍ الأَحْوَلِ، عَنْ أَبِي عُثْمَانَ عَنْ أَبِي ذَرٍّ قالَ: قالَ رَسُولُ اللهِ ﷺ: مَنْ صَامَ ثَلَاثَةَ أَيَّام مِنْ كُلِّ شَهْرٍ فَذَلِكَ صَوْمُ الدَّهْرِ، فَأَنْزَلَ اللهُ ﷻ تَصْدِيقَ ذَلِكَ فِي كِتَابِهِ ﴿مَن جَآءَ بِٱلْحَسَنَةِ فَلَهُۥ عَشْرُ أَمْثَالِهَا﴾ [الأنعام: ١٦٠] فَالْيَوْمُ بِعَشْرَةِ أَيَّام. [ن: ٢٤١٠، تحفة ١١٩٦٧]

١٧٠٩ ـ حَدَّثَنَا أَبُو بَكْرِ بْنُ أَبِي شَيْبَةَ، قَالَ: حَدَّثَنَا غُنْدَرٌ، عَنْ شُعْبَةَ، عَنْ يَزِيدَ الرِّشْكِ، عَنْ مُعَاذَةَ الْعَدَوِيَّةِ عَنْ عَائِشَةَ أَنَّهَا قَالَتْ: كَانَ رَسُولُ اللهِ ﷺ يَصُومُ ثَلَاثَةَ أَيَّام مِنْ كُلِّ شَهْرٍ، قُلْتُ: مِنْ أَيِّهِ؟ قَالَتْ: لَمْ يَكُنْ يُبَالِي مِنْ أَيِّهِ كَانَ. [م: ١١٦٠، تحفة ١٧٩٦٦]

٣٠ ـ بَابُ مَا جَاءَ فِي صِيَام النَّبِيِّ ﷺ

١٧١٠ ـ حَدَّثَنَا أَبُو بَكْرِ بْنُ أَبِي شَيْبَةَ، قَالَ: حَدَّثَنَا سُفْيَانُ بْنُ عُيَيْنَةَ، عَنِ ابْنِ أَبِي لَبِيدٍ، عَنْ أَبِي سَلَمَةَ قَالَ: سَأَلْتُ عَائِشَةَ عَنْ صِيَام(٤) النَّبِيِّ ﷺ؟ فَقَالَتْ: كَانَ يَصُومُ حَتَّى نَقُولَ قَدْ صَامَ، وَيُفْطِرُ حَتَّى نَقُولَ قَدْ أَفْطَرَ، وَلَمْ أَرَهُ صَامَ مِنْ شَهْرٍ قَطُّ أَكْثَرَ مِنْ صِيَامِهِ مِنْ شَعْبَانَ، كَانَ يَصُومُ شَعْبَانَ كُلَّهُ، كَانَ يَصُومُ شَعْبَانَ إِلَّا قَلِيلًا. [خ: ١٩٦٩، م: ١١٥٦، تحفة ١٧٧٢٩]

١٧١١ ـ حَدَّثَنَا مُحَمَّدُ بْنُ بَشَّارٍ، قَالَ: حَدَّثَنَا مُحَمَّدُ بْنُ جَعْفَرٍ، قَالَ: حَدَّثَنَا شُعْبَةُ، عَنْ أَبِي بِشْرٍ، عَنْ سَعِيدِ بْنِ جُبَيْرٍ عَنِ ابْنِ عَبَّاسٍ قَالَ: كَانَ رَسُولُ اللهِ ﷺ يَصُومُ حَتَّى نَقُولَ لَا يُفْطِرُ، وَيُفْطِرُ حَتَّى نَقُولَ لَا يَصُومُ، وَمَا صَامَ شَهْرًا مُتَتَابِعًا إِلَّا رَمَضَانَ مُنْذُ قَدِمَ الْمَدِينَةَ. [خ: ١٩٧١، م: ١١٥٧، تحفة ٥٤٤٧]

٣١ ـ بَابُ مَا جَاءَ فِي صِيَام دَاوُدَ عَلَيْهِ السَّلَام

١٧١٢ ـ حَدَّثَنَا أَبُو إِسْحَاقَ الشَّافِعِيُّ إِبْرَاهِيمُ بْنُ مُحَمَّدِ بْنِ الْعَبَّاسِ، قَالَ: حَدَّثَنَا سُفْيَانُ بْنُ عُيَيْنَةَ، عَنْ عَمْرِو بْنِ دِينَارٍ قَالَ: سَمِعْتُ عَمْرَو بْنَ أَوْسٍ قَالَ: سَمِعْتُ عَبْدَاللهِ بْنَ عَمْرٍو يَقُولُ: قَالَ رَسُولُ اللهِ ﷺ: أَحَبُّ الصِّيَام إِلَى اللهِ صِيَامُ دَاوُدَ؛ [فَإِنَّهُ](٥) كَانَ يَصُومُ يَوْمًا، وَيُفْطِرُ يَوْمًا، وَأَحَبُّ الصَّلَاةِ إِلَى اللهِ ﷻ صَلَاةُ دَاوُدَ؛ كَانَ يَنَامُ نِصْفَ اللَّيْلِ، وَيُصَلِّي ثُلُثَهُ، وَيَنَامُ سُدُسَهُ. [خ: ١١٣١، م: ١١٥٩، تحفة ٨٨٩٧]

١٧١٣ ـ حَدَّثَنَا أَحْمَدُ بْنُ عَبْدَةَ، قَالَ: حَدَّثَنَا حَمَّادُ بْنُ زَيْدٍ، قَالَ: حَدَّثَنَا غَيْلَانُ بْنُ جَرِيرٍ، عَنْ عَبْدِاللهِ بْنِ

---

(١) صححه شيخنا في آخر قوليه كما في صحيح الترغيب (١٠٣٩).

(٢) بكسر الميم وسكون اللام.

(٣) زيادة من المحمودية.

(٤) في باريس: «صوم».

(٥) زيادة من مراد وباريس.

مَعْبَدٍ الزِّمَّانِيِّ عَنْ أَبِي قَتَادَةَ قَالَ: قَالَ عُمَرُ بْنُ الْخَطَّابِ رَضِيَ اللهُ عَنْهُ: يَا رَسُولَ اللهِ كَيْفَ بِمَنْ يَصُومُ يَوْمَيْنِ وَيُفْطِرُ يَوْمًا؟ قَالَ: وَيُطِيقُ ذَلِكَ أَحَدٌ؟ قَالَ: يَا رَسُولَ اللهِ كَيْفَ بِمَنْ يَصُومُ يَوْمًا وَيُفْطِرُ يَوْمًا؟ قَالَ: ذَاكَ[1] صَوْمُ دَاوُدَ، قَالَ: كَيْفَ بِمَنْ يَصُومُ يَوْمًا وَيُفْطِرُ يَوْمَيْنِ؟ قَالَ: وَدِدْتُ أَنِّي طُوِّقْتُ ذَلِكَ. [م: ١١٦٢، تحفة ١٢١١٧]

٣٢ ـ بَابُ [مَا جَاءَ][2] فِي صِيَامِ نُوحٍ عَلَيْهِ السَّلَام

١٧١٤ ـ حَدَّثَنَا سَهْلُ بْنُ أَبِي سَهْلٍ، حَدَّثَنَا سَعِيدُ بْنُ أَبِي مَرْيَمَ، عَنِ ابْنِ لَهِيعَةَ، عَنْ جَعْفَرِ بْنِ رَبِيعَةَ، عَنْ أَبِي فِرَاسٍ أَنَّهُ سَمِعَ عَبْدَاللهِ بْنَ عَمْرٍو يَقُولُ: سَمِعْتُ رَسُولَ اللهِ ﷺ يَقُولُ: صَامَ نُوحٌ الدَّهْرَ إِلَّا يَوْمَ الْفِطْرِ وَيَوْمَ الأَضْحَى. [تحفة ٨٩٤٩]

٣٣ ـ بَابُ صِيَامِ سِتَّةِ أَيَّامٍ مِنْ شَوَّالٍ

١٧١٥ ـ حَدَّثَنَا هِشَامُ بْنُ عَمَّارٍ، حَدَّثَنَا بَقِيَّةُ، حَدَّثَنَا صَدَقَةُ بْنُ خَالِدٍ، حَدَّثَنَا يَحْيَى بْنُ الْحَارِثِ الذِّمَارِيُّ[3] قَالَ: سَمِعْتُ أَبَا أَسْمَاءَ الرَّحَبِيَّ عَنْ ثَوْبَانَ مَوْلَى رَسُولِ اللهِ ﷺ، عَنْ رَسُولِ اللهِ ﷺ أَنَّهُ قَالَ: مَنْ صَامَ سِتَّةَ أَيَّامٍ بَعْدَ الْفِطْرِ كَانَ تَمَامَ السَّنَةِ ﴿مَن جَآءَ بِٱلْحَسَنَةِ فَلَهُۥ عَشْرُ أَمْثَالِهَا﴾ [الأنعام: ١٦٠]. [تحفة ٢١٠٧]

١٧١٦ ـ حَدَّثَنَا عَلِيُّ بْنُ مُحَمَّدٍ، حَدَّثَنَا عَبْدُاللهِ بْنُ نُمَيْرٍ، عَنْ سَعْدِ بْنِ سَعِيدٍ، عَنْ عُمَرَ بْنِ ثَابِتٍ عَنْ أَبِي أَيُّوبَ قَالَ: قَالَ رَسُولُ اللهِ ﷺ: مَنْ صَامَ رَمَضَانَ ثُمَّ أَتْبَعَهُ بِسِتٍّ مِنْ شَوَّالٍ كَانَ كَصَوْمِ الدَّهْرِ. [م: ١١٦٤، تحفة ٣٤٨٢]

٣٤ ـ بَابٌ فِي صِيَامِ يَوْمٍ فِي سَبِيلِ اللهِ ﷻ

١٧١٧ ـ حَدَّثَنَا مُحَمَّدُ بْنُ رُمْحِ بْنِ الْمُهَاجِرِ، أَنْبَأَنَا اللَّيْثُ بْنُ سَعْدٍ، عَنِ ابْنِ الْهَادِ، عَنْ سُهَيْلِ بْنِ أَبِي صَالِحٍ، عَنِ النُّعْمَانِ بْنِ أَبِي عَيَّاشٍ عَنْ أَبِي سَعِيدٍ الْخُدْرِيِّ قَالَ: قَالَ رَسُولُ اللهِ ﷺ: مَنْ صَامَ يَوْمًا فِي سَبِيلِ اللهِ بَاعَدَ اللهُ بِذَلِكَ الْيَوْمِ النَّارَ عَنْ[4] وَجْهِهِ سَبْعِينَ خَرِيفًا. [خ: ٢٨٤٠، م: ١١٥٣، تحفة ٤٣٨٨]

١٧١٨ ـ حَدَّثَنَا هِشَامُ بْنُ عَمَّارٍ، قَالَ: حَدَّثَنَا أَنَسُ بْنُ عِيَاضٍ، قَالَ: حَدَّثَنَا عَبْدُاللهِ بْنُ عَبْدِالْعَزِيزِ اللَّيْثِيُّ، عَنِ الْمَقْبُرِيِّ عَنْ أَبِي هُرَيْرَةَ قَالَ: قَالَ رَسُولُ اللهِ ﷺ: مَنْ صَامَ يَوْمًا فِي سَبِيلِ اللهِ زَحْزَحَ اللهُ وَجْهَهُ عَنِ النَّارِ سَبْعِينَ خَرِيفًا. [ن: ٢٢٤٤، تحفة ١٢٩٧٠]

٣٥ ـ بَابُ مَا جَاءَ فِي النَّهْيِ عَنْ صِيَامِ أَيَّامِ التَّشْرِيقِ

١٧١٩ ـ حَدَّثَنَا أَبُو بَكْرِ بْنُ أَبِي شَيْبَةَ، حَدَّثَنَا عَبْدُالرَّحِيمِ بْنُ سُلَيْمَانَ، عَنْ مُحَمَّدِ بْنِ عَمْرٍو، عَنْ أَبِي سَلَمَةَ عَنْ أَبِي هُرَيْرَةَ قَالَ: قَالَ رَسُولُ اللهِ ﷺ: أَيَّامُ مِنًى أَيَّامُ أَكْلٍ وَشُرْبٍ. [تحفة ١٥٠٤٤]

١٧٢٠ ـ حَدَّثَنَا أَبُو بَكْرِ بْنُ أَبِي شَيْبَةَ وَعَلِيُّ بْنُ مُحَمَّدٍ، قَالَا: حَدَّثَنَا وَكِيعٌ، عَنْ سُفْيَانَ، عَنْ حَبِيبِ بْنِ أَبِي ثَابِتٍ، عَنْ نَافِعِ بْنِ جُبَيْرِ بْنِ مُطْعِمٍ عَنْ بِشْرِ بْنِ سُحَيْمٍ أَنَّ رَسُولَ اللهِ ﷺ خَطَبَ أَيَّامَ التَّشْرِيقِ فَقَالَ: لَا يَدْخُلُ الْجَنَّةَ إِلَّا نَفْسٌ مُسْلِمَةٌ، وَإِنَّ هَذِهِ الأَيَّامَ أَيَّامُ أَكْلٍ وَشُرْبٍ. [ن: ٤٩٩٤، تحفة ٢٠١٩]

---

(١) في المطبوع: «ذلك».
(٢) زيادة من مراد وباريس.
(٣) بكسر الذال وتخفيف الميم.
(٤) في المحمودية: «من».

٣٦ ـ بَابٌ فِي النَّهْيِ عَنْ صِيَامِ يَوْمِ الْفِطْرِ وَالأَضْحَى

١٧٢١ ـ **حَدَّثَنَا** أَبُو بَكْرِ بْنُ أَبِي شَيْبَةَ، حَدَّثَنَا يَحْيَى بْنُ يَعْلَى التَّيْمِيُّ، عَنْ عَبْدِالْمَلِكِ بْنِ عُمَيْرٍ، عَنْ قَزَعَةَ عَنْ أَبِي سَعِيدٍ، عَنْ رَسُولِ اللهِ ﷺ أَنَّهُ نَهَى عَنْ صَوْمِ يَوْمِ الْفِطْرِ، وَ[يَوْمِ][1] الأَضْحَى. [خ: ١١٩٧، تحفة ٤٢٧٩]

١٧٢٢ ـ **حَدَّثَنَا** سَهْلُ بْنُ أَبِي سَهْلٍ، حَدَّثَنَا سُفْيَانُ، عَنِ الزُّهْرِيِّ، عَنْ أَبِي عُبَيْدٍ قَالَ: شَهِدْتُ الْعِيدَ مَعَ عُمَرَ بْنِ الْخَطَّابِ، فَبَدَأَ بِالصَّلَاةِ قَبْلَ الْخُطْبَةِ، فَقَالَ: إِنَّ رَسُولَ اللهِ ﷺ نَهَى عَنْ صِيَامِ هَذَيْنِ الْيَوْمَيْنِ: يَوْمِ الْفِطْرِ، وَيَوْمِ الأَضْحَى، أَمَّا يَوْمُ الْفِطْرِ فَيَوْمُ فِطْرِكُمْ مِنْ صِيَامِكُمْ، وَيَوْمُ الأَضْحَى تَأْكُلُونَ فِيهِ مِنْ لَحْمِ نُسُكِكُمْ. [خ: ١٩٩٠، م: ١١٣٧، تحفة ١٠٦٦٣]

٣٧ ـ بَابٌ فِي صِيَامِ يَوْمِ الْجُمُعَةِ

١٧٢٣ ـ **حَدَّثَنَا** أَبُو بَكْرِ بْنُ أَبِي شَيْبَةَ، حَدَّثَنَا أَبُو مُعَاوِيَةَ وَحَفْصُ بْنُ غِيَاثٍ، عَنِ الأَعْمَشِ، عَنْ أَبِي صَالِحٍ عَنْ أَبِي هُرَيْرَةَ قَالَ: نَهَى رَسُولُ اللهِ ﷺ عَنْ صَوْمِ يَوْمِ الْجُمُعَةِ إِلَّا يَوْمٌ[2] قَبْلَهُ أَوْ يَوْمٌ بَعْدَهُ. [خ: ١٩٨٥، م: ١١٤٤، تحفة ١٢٥٠٣]

١٧٢٤ ـ **حَدَّثَنَا** هِشَامُ بْنُ عَمَّارٍ، حَدَّثَنَا سُفْيَانُ بْنُ عُيَيْنَةَ، عَنْ عَبْدِالْحَمِيدِ بْنِ جُبَيْرِ بْنِ شَيْبَةَ، عَنْ مُحَمَّدِ بْنِ عَبَّادِ بْنِ جَعْفَرٍ قَالَ: سَأَلْتُ جَابِرَ بْنَ عَبْدِاللهِ وَأَنَا أَطُوفُ بِالْبَيْتِ: أَنَهَى النَّبِيُّ ﷺ عَنْ صِيَامِ يَوْمِ الْجُمُعَةِ؟ قَالَ: نَعَمْ وَرَبِّ هَذَا الْبَيْتِ. [خ: ١٩٨٤، م: ١١٤٣، تحفة ٢٥٨٦]

١٧٢٥ ـ **حَدَّثَنَا** إِسْحَاقُ بْنُ مَنْصُورٍ، أَنْبَأَنَا أَبُو دَاوُدَ، حَدَّثَنَا شَيْبَانُ، عَنْ عَاصِمٍ، عَنْ زِرٍّ عَنْ عَبْدِاللهِ بْنِ مَسْعُودٍ قَالَ: قَلَّ مَا رَأَيْتُ رَسُولَ اللهِ ﷺ يُفْطِرُ يَوْمَ الْجُمُعَةِ. [ت: ٧٤٢، تحفة ٩٢٠٦]

٣٨ ـ بَابُ [مَا جَاءَ فِي][3] صِيَامِ يَوْمِ السَّبْتِ

١٧٢٦ ـ **حَدَّثَنَا** أَبُو بَكْرِ بْنُ أَبِي شَيْبَةَ، حَدَّثَنَا عِيسَى بْنُ يُونُسَ، عَنْ ثَوْرِ بْنِ يَزِيدَ، عَنْ خَالِدِ بْنِ مَعْدَانَ عَنْ عَبْدِاللهِ بْنِ بُسْرٍ قَالَ: قَالَ رَسُولُ اللهِ ﷺ: لَا تَصُومُوا يَوْمَ السَّبْتِ إِلَّا فِيمَا افْتُرِضَ عَلَيْكُمْ، وَإِنْ لَمْ يَجِدْ أَحَدُكُمْ إِلَّا عُودَ عِنَبٍ أَوْ لِحَاءَ شَجَرَةٍ فَلْيَمْصَّهُ. [د: ٢٤٢١، ت: ٧٤٤، تحفة ٥١٩١]

١٧٢٦ (م) ـ **حَدَّثَنَا** حُمَيْدُ بْنُ مَسْعَدَةَ، حَدَّثَنَا سُفْيَانُ بْنُ حَبِيبٍ[4]، عَنْ ثَوْرِ بْنِ يَزِيدَ، عَنْ خَالِدِ بْنِ مَعْدَانَ، عَنْ عَبْدِاللهِ بْنِ بُسْرٍ، عَنْ أُخْتِهِ قَالَتْ: قَالَ رَسُولُ اللهِ ﷺ: فَذَكَرَ نَحْوَهُ. [تحفة ١٥٩١٠]

٣٩ ـ بَابُ صِيَامِ الْعَشْرِ

١٧٢٧ ـ **حَدَّثَنَا** عَلِيُّ بْنُ مُحَمَّدٍ، حَدَّثَنَا أَبُو مُعَاوِيَةَ، عَنِ الأَعْمَشِ، عَنْ مُسْلِمٍ الْبَطِينِ، عَنْ سَعِيدِ بْنِ جُبَيْرٍ عَنِ ابْنِ عَبَّاسٍ قَالَ: قَالَ رَسُولُ اللهِ ﷺ: مَا مِنْ أَيَّامٍ الْعَمَلُ الصَّالِحُ فِيهَا أَحَبُّ إِلَى اللهِ مِنْ هَذِهِ الأَيَّامِ ـ يَعْنِي الْعَشْرَ ـ، قَالُوا: يَا رَسُولَ اللهِ وَلَا الْجِهَادُ فِي سَبِيلِ اللهِ؟ قَالَ: وَلَا الْجِهَادُ فِي سَبِيلِ اللهِ، إِلَّا رَجُلٌ خَرَجَ بِنَفْسِهِ وَمَالِهِ فَلَمْ يَرْجِعْ مِنْ ذَلِكَ بِشَيْءٍ. [خ: ٩٦٩، تحفة ٥٦١٤]

١٧٢٨ ـ **حَدَّثَنَا** عُمَرُ بْنُ شَبَّةَ بْنِ عَبِيدَةَ، حَدَّثَنَا مَسْعُودُ بْنُ وَاصِلٍ، عَنِ النَّهَّاسِ بْنِ قَهْمٍ، عَنْ قَتَادَةَ، عَنْ

---

(١) زيادة من مراد وباريس.

(٢) في المطبوع: «بيوم».

(٣) زيادة من مراد وباريس.

(٤) كذا وقع على الصواب في نسخة الأزهرية، ووقع في التيمورية ومراد وباريس والمحمودية وعارف: «ابن عيينة» قال المزي في تحفة الأشراف: «ووقع في بعض النسخ سفيان بن عيينة وهو وهم».

سَعِيدِ بْنِ الْمُسَيَّبِ عَنْ أَبِي هُرَيْرَةَ قَالَ: قَالَ رَسُولُ اللهِ ﷺ: مَا مِنْ أَيَّامٍ الدُّنْيَا أَيَّامٌ أَحَبُّ إِلَى اللهِ أَنْ يُتَعَبَّدَ لَهُ فِيهَا مِنْ أَيَّامِ الْعَشْرِ، وَإِنَّ صِيَامَ يَوْمٍ فِيهَا لَيَعْدِلُ صِيَامَ سَنَةٍ وَلَيْلَةٍ فِيهَا بِلَيْلَةِ الْقَدْرِ. [ت: ٧٥٨، تحفة ١٣٠٩٨]

١٧٢٩ ـ حَدَّثَنَا هَنَّادُ بْنُ السَّرِيِّ، حَدَّثَنَا أَبُو الأَحْوَصِ، عَنْ مَنْصُورٍ، عَنْ إِبْرَاهِيمَ، عَنِ الأَسْوَدِ عَنْ عَائِشَةَ قَالَتْ: مَا رَأَيْتُ رَسُولَ اللهِ ﷺ صَامَ الْعَشْرَ قَطُّ. [م: ١١٧٦، تحفة ١٦٠٠١]

٤٠ ـ بَابُ صِيَامِ يَوْمِ عَرَفَةَ

١٧٣٠ ـ حَدَّثَنَا أَحْمَدُ بْنُ عَبْدَةَ، أَنْبَأَنَا حَمَّادُ بْنُ زَيْدٍ، حَدَّثَنَا غَيْلَانُ بْنُ جَرِيرٍ، عَنْ عَبْدِاللهِ بْنِ مَعْبَدٍ الزِّمَّانِيِّ عَنْ أَبِي قَتَادَةَ قَالَ: قَالَ رَسُولُ اللهِ ﷺ: صِيَامُ يَوْمِ عَرَفَةَ إِنِّي أَحْتَسِبُ عَلَى اللهِ [أَنْ يُكَفِّرَ][1] السَّنَةَ الَّتِي قَبْلَهُ وَالَّتِي بَعْدَهُ. [ت: ٧٤٩، تحفة ١٢١١٧]

١٧٣١ ـ حَدَّثَنَا هِشَامُ بْنُ عَمَّارٍ، حَدَّثَنَا يَحْيَى بْنُ حَمْزَةَ، عَنْ إِسْحَاقَ بْنِ عَبْدِاللهِ، عَنْ عِيَاضِ بْنِ عَبْدِاللهِ عَنْ أَبِي سَعِيدٍ الْخُدْرِيِّ، عَنْ قَتَادَةَ بْنِ النُّعْمَانِ قَالَ: سَمِعْتُ رَسُولَ اللهِ ﷺ يَقُولُ: مَنْ صَامَ يَوْمَ عَرَفَةَ غُفِرَ لَهُ سَنَةٌ أَمَامَهُ وَسَنَةٌ بَعْدَهُ. [تحفة ١١٠٧٦]

١٧٣٢ ـ حَدَّثَنَا أَبُو بَكْرِ بْنُ أَبِي شَيْبَةَ وَعَلِيُّ بْنُ مُحَمَّدٍ، قَالَا: حَدَّثَنَا وَكِيعٌ، حَدَّثَنِي حَوْشَبُ بْنُ عَقِيلٍ، قَالَ: حَدَّثَنِي مَهْدِيٌّ الْعَبْدِيُّ، عَنْ عِكْرِمَةَ قَالَ: دَخَلْتُ عَلَى أَبِي هُرَيْرَةَ فِي بَيْتِهِ فَسَأَلْتُهُ عَنْ صَوْمِ يَوْمِ عَرَفَةَ بِعَرَفَاتٍ؟ فَقَالَ أَبُو هُرَيْرَةَ: نَهَى رَسُولُ اللهِ ﷺ عَنْ صَوْمِ يَوْمِ عَرَفَةَ بِعَرَفَاتٍ. [د: ٢٤٤٠، تحفة ١٤٢٥٣]

٤١ ـ بَابُ صِيَامِ [يَوْمِ][2] عَاشُورَاءَ

١٧٣٣ ـ حَدَّثَنَا أَبُو بَكْرِ بْنُ أَبِي شَيْبَةَ، حَدَّثَنَا يَزِيدُ بْنُ هَارُونَ، عَنِ ابْنِ أَبِي ذِئْبٍ، عَنِ الزُّهْرِيِّ، عَنْ عُرْوَةَ عَنْ عَائِشَةَ قَالَتْ: كَانَ رَسُولُ اللهِ ﷺ يَصُومُ عَاشُورَاءَ، وَيَأْمُرُ بِصِيَامِهِ. [خ: ١٥٩٢، م: ١١٢٥، تحفة ١٦٦٢٢]

١٧٣٤ ـ حَدَّثَنَا سَهْلُ بْنُ أَبِي سَهْلٍ، حَدَّثَنَا سُفْيَانُ بْنُ عُيَيْنَةَ، عَنْ أَيُّوبَ، عَنْ سَعِيدِ بْنِ جُبَيْرٍ عَنِ ابْنِ عَبَّاسٍ قَالَ: قَدِمَ النَّبِيُّ ﷺ الْمَدِينَةَ فَوَجَدَ الْيَهُودَ صُيَّامًا، فَقَالَ: مَا هَذَا؟ قَالُوا: هَذَا يَوْمٌ أَنْجَى اللهُ فِيهِ مُوسَى، وَأَغْرَقَ فِيهِ فِرْعَوْنَ، فَصَامَهُ مُوسَى شُكْرًا، فَقَالَ رَسُولُ اللهِ ﷺ: نَحْنُ أَحَقُّ بِمُوسَى مِنْكُمْ، فَصَامَهُ وَأَمَرَ بِصِيَامِهِ. [خ: ٢٠٠٤، م: ١١٣٠، تحفة ٥٤٤٣]

١٧٣٥ ـ حَدَّثَنَا أَبُو بَكْرِ بْنُ أَبِي شَيْبَةَ، حَدَّثَنَا مُحَمَّدُ بْنُ فُضَيْلٍ، عَنْ حُصَيْنٍ، عَنِ الشَّعْبِيِّ عَنْ مُحَمَّدِ بْنِ صَيْفِيٍّ قَالَ: قَالَ لَنَا رَسُولُ اللهِ ﷺ يَوْمَ عَاشُورَاءَ: مِنْكُمْ أَحَدٌ طَعِمَ الْيَوْمَ؟ قُلْنَا: مِنَّا طَعِمَ، وَمِنَّا مَنْ لَمْ يَطْعَمْ، قَالَ: فَأَتِمُّوا بَقِيَّةَ يَوْمِكُمْ، مَنْ كَانَ طَعِمَ وَمَنْ لَمْ يَطْعَمْ، فَأَرْسِلُوا إِلَى أَهْلِ الْعَرُوضِ فَلْيُتِمُّوا بَقِيَّةَ يَوْمِهِمْ، قَالَ: يَعْنِي أَهْلَ الْعَرُوضِ حَوْلَ الْمَدِينَةِ. [تحفة ١١٢٢٥]

١٧٣٦ ـ حَدَّثَنَا عَلِيُّ بْنُ مُحَمَّدٍ، حَدَّثَنَا وَكِيعٌ، عَنِ ابْنِ أَبِي ذِئْبٍ، عَنِ الْقَاسِمِ بْنِ عَبَّاسٍ، عَنْ عَبْدِاللهِ بْنِ عُمَيْرٍ مَوْلَى ابْنِ عَبَّاسٍ عَنِ ابْنِ عَبَّاسٍ قَالَ: قَالَ رَسُولُ اللهِ ﷺ: لَئِنْ بَقِيتُ إِلَى قَابِلٍ لَأَصُومَنَّ الْيَوْمَ التَّاسِعَ[3]. [م: ١١٣٤، تحفة ٥٨٠٩]

---

(١) زيادة من هامش التيمورية والأزهرية.
(٢) زيادة من مراد وباريس.
(٣) زاد في المطبوع: «قَالَ أَبُو عَلِيٌّ رَوَاهُ أَحْمَدُ بْنُ يُونُسَ، عَنِ ابْنِ أَبِي ذِئْبٍ زَادَ فِيهِ مَخَافَةَ أَنْ يَفُوتَهُ عَاشُورَاءُ».

١٧٣٧ ـ حَدَّثَنَا مُحَمَّدُ بْنُ رُمْحٍ، أَنْبَأَنَا اللَّيْثُ بْنُ سَعْدٍ، عَنْ نَافِعٍ عَنْ عَبْدِاللهِ بْنِ عُمَرَ أَنَّهُ ذُكِرَ عِنْدَ رَسُولِ اللهِ ﷺ يَوْمُ عَاشُورَاءَ فَقَالَ رَسُولُ اللهِ ﷺ: كَانَ يَوْمًا يَصُومُهُ أَهْلُ الْجَاهِلِيَّةِ، فَمَنْ أَحَبَّ مِنْكُمْ أَنْ يَصُومَهُ فَلْيَصُمْهُ، وَمَنْ كَرِهَهُ فَلْيَدَعْهُ. [خ: ٢٠٠٠، م: ١١٢٦، تحفة ٨٢٨٥]

١٧٣٨ ـ حَدَّثَنَا أَحْمَدُ بْنُ عَبْدَةَ، أَنْبَأَنَا حَمَّادُ بْنُ زَيْدٍ، حَدَّثَنَا غَيْلَانُ بْنُ جَرِيرٍ، عَنْ عَبْدِاللهِ بْنِ مَعْبَدٍ الزِّمَّانِيِّ عَنْ أَبِي قَتَادَةَ قَالَ: قَالَ رَسُولُ اللهِ ﷺ: صِيَامُ يَوْمِ عَاشُورَاءَ إِنِّي أَحْتَسِبُ عَلَى اللهِ أَنْ يُكَفِّرَ السَّنَةَ الَّتِي قَبْلَهُ. [د: ٢٤٢٥، ت: ٧٥٢، تحفة ١٢١١٧]

٤٢ ـ بَابُ صِيَامِ يَوْمِ الِاثْنَيْنِ وَالْخَمِيسِ

١٧٣٩ ـ حَدَّثَنَا هِشَامُ بْنُ عَمَّارٍ، حَدَّثَنَا يَحْيَى بْنُ حَمْزَةَ، حَدَّثَنِي ثَوْرُ بْنُ يَزِيدَ، عَنْ خَالِدِ بْنِ مَعْدَانَ، عَنْ رَبِيعَةَ بْنِ الْغَازِ أَنَّهُ سَأَلَ عَائِشَةَ عَنْ صِيَامِ رَسُولِ اللهِ ﷺ؟ فَقَالَتْ: كَانَ يَتَحَرَّى صِيَامَ الِاثْنَيْنِ وَالْخَمِيسِ. [ن: ٢١٨٦، ت: ٧٤٥، تحفة ١٦٠٨١]

١٧٤٠ ـ حَدَّثَنَا الْعَبَّاسُ بْنُ عَبْدِالْعَظِيمِ الْعَنْبَرِيُّ، حَدَّثَنَا الضَّحَّاكُ بْنُ مَخْلَدٍ، عَنْ مُحَمَّدِ بْنِ رِفَاعَةَ، عَنْ سُهَيْلِ بْنِ أَبِي صَالِحٍ، عَنْ أَبِيهِ عَنْ أَبِي هُرَيْرَةَ أَنَّ النَّبِيَّ ﷺ كَانَ يَصُومُ الِاثْنَيْنِ وَالْخَمِيسَ، فَقِيلَ: يَا رَسُولَ اللهِ إِنَّكَ تَصُومُ يَوْمَ الِاثْنَيْنِ وَالْخَمِيسَ؟! فَقَالَ: إِنَّ يَوْمَ الِاثْنَيْنِ وَالْخَمِيسَ يَغْفِرُ اللهُ فِيهِمَا لِكُلِّ مُسْلِمٍ إِلَّا مُهْتَجِرَيْنِ، يَقُولُ: دَعْهُمَا حَتَّى يَصْطَلِحَا. [ت: ٧٤٧، تحفة ١٢٧٤٦]

٤٣ ـ بَابُ صِيَامِ أَشْهُرِ الْحُرُمِ

١٧٤١ ـ حَدَّثَنَا أَبُو بَكْرِ بْنُ أَبِي شَيْبَةَ، حَدَّثَنَا وَكِيعٌ، عَنْ سُفْيَانَ، عَنِ الْجُرَيْرِيِّ، عَنْ أَبِي السَّلِيلِ، عَنْ أَبِي مُجِيبَةَ الْبَاهِلِيِّ عَنْ أَبِيهِ أَوْ، عَنْ عَمِّهِ قَالَ: أَتَيْتُ النَّبِيَّ ﷺ فَقُلْتُ: يَا نَبِيَّ اللهِ أَنَا الرَّجُلُ الَّذِي أَتَيْتُكَ عَامَ الْأَوَّلِ، فَقَالَ: فَمَا لِي أَرَى جِسْمَكَ نَاحِلًا؟ قَالَ: يَا رَسُولَ اللهِ مَا أَكَلْتُ طَعَامًا بِالنَّهَارِ، مَا أَكَلْتُهُ إِلَّا بِاللَّيْلِ، قَالَ: مَنْ أَمَرَكَ أَنْ تُعَذِّبَ نَفْسَكَ! قُلْتُ: يَا رَسُولَ اللهِ إِنِّي أَقْوَى، قَالَ: صُمْ شَهْرَ الصَّبْرِ، وَيَوْمًا بَعْدَهُ، قُلْتُ: إِنِّي أَقْوَى، قَالَ: صُمْ شَهْرَ الصَّبْرِ، وَيَوْمَيْنِ بَعْدَهُ، قُلْتُ: إِنِّي أَقْوَى، قَالَ: صُمْ شَهْرَ الصَّبْرِ، وَثَلَاثَةَ أَيَّامٍ بَعْدَهُ، وَصُمْ أَشْهُرَ الْحُرُمِ. [د: ٢٤٢٨، تحفة ٥٢٤٠]

١٧٤٢ ـ حَدَّثَنَا أَبُو بَكْرِ بْنُ أَبِي شَيْبَةَ، حَدَّثَنَا الْحُسَيْنُ بْنُ عَلِيٍّ، عَنْ زَائِدَةَ، عَنْ عَبْدِالْمَلِكِ بْنِ عُمَيْرٍ، عَنْ مُحَمَّدِ بْنِ الْمُنْتَشِرِ، عَنْ حُمَيْدِ بْنِ عَبْدِالرَّحْمَنِ الْحِمْيَرِيِّ عَنْ أَبِي هُرَيْرَةَ قَالَ: جَاءَ رَجُلٌ إِلَى النَّبِيِّ ﷺ فَقَالَ: أَيُّ الصِّيَامِ أَفْضَلُ بَعْدَ شَهْرِ رَمَضَانَ؟ قَالَ: شَهْرُ اللهِ الَّذِي تَدْعُونَهُ الْمُحَرَّمَ. [م: ١١٦٣، تحفة ١٢٢٩٢]

١٧٤٣ ـ حَدَّثَنَا إِبْرَاهِيمُ بْنُ الْمُنْذِرِ الْحِزَامِيُّ، قَالَ: حَدَّثَنَا دَاوُدُ بْنُ عَطَاءٍ، حَدَّثَنِي زَيْدُ بْنُ عَبْدِالْحَمِيدِ بْنِ عَبْدِالرَّحْمَنِ بْنِ زَيْدِ بْنِ الْخَطَّابِ، عَنْ سُلَيْمَانَ، عَنْ أَبِيهِ عَنِ ابْنِ عَبَّاسٍ أَنَّ النَّبِيَّ ﷺ نَهَى عَنْ صِيَامِ رَجَبٍ. [تحفة ٦٢٩٣]

١٧٤٤ ـ حَدَّثَنَا مُحَمَّدُ بْنُ الصَّبَّاحِ، حَدَّثَنَا عَبْدُالْعَزِيزِ الدَّرَاوَرْدِيُّ، عَنْ يَزِيدَ بْنِ عَبْدِاللهِ بْنِ أُسَامَةَ بْنِ الْهَادِ، عَنْ مُحَمَّدِ بْنِ إِبْرَاهِيمَ أَنَّ أُسَامَةَ بْنَ زَيْدٍ كَانَ يَصُومُ أَشْهُرَ الْحُرُمِ، فَقَالَ لَهُ رَسُولُ اللهِ ﷺ: صُمْ شَوَّالًا، فَتَرَكَ أَشْهُرَ الْحُرُمِ، ثُمَّ[1] لَمْ يَزَلْ يَصُومُ شَوَّالًا حَتَّى مَاتَ. [تحفة ١٢١]

---

(١) في التيمورية: «و».

٤٤ ـ بَابٌ فِي الصَّوْمِ زَكَاةُ الْجَسَدِ

١٧٤٥ ـ **حَدَّثَنَا** أَبُو بَكْرٍ، قَالَ: حَدَّثَنَا عَبْدُاللهِ بْنُ الْمُبَارَكِ ح وحَدَّثَنَا مُخْرِزُ بْنُ سَلَمَةَ الْعَدَنِيُّ، حَدَّثَنَا عَبْدُالْعَزِيزِ بْنُ مُحَمَّدٍ جَمِيعًا، عَنْ مُوسَى بْنِ عُبَيْدَةَ، عَنْ جُمْهَانَ عَنْ أَبِي هُرَيْرَةَ قَالَ: قَالَ رَسُولُ اللهِ ﷺ: لِكُلِّ شَيْءٍ زَكَاةٌ، وَزَكَاةُ الْجَسَدِ الصَّوْمُ، ـ زَادَ مُخْرِزٌ فِي حَدِيثِهِ ـ: وَقَالَ رَسُولُ اللهِ ﷺ: الصِّيَامُ نِصْفُ الصَّبْرِ. [تحفة ١٢٢٣٦]

٤٥ ـ بَابٌ فِي ثَوَابِ مَنْ فَطَّرَ صَائِمًا

١٧٤٦ ـ **حَدَّثَنَا** عَلِيُّ بْنُ مُحَمَّدٍ، حَدَّثَنَا وَكِيعٌ، عَنِ ابْنِ أَبِي لَيْلَى وَخَالِي يَعْلَى، عَنْ عَبْدِالْمَلِكِ وَأَبُو مُعَاوِيَةَ، عَنْ حَجَّاجٍ كُلُّهُمْ، عَنْ عَطَاءٍ عَنْ زَيْدِ بْنِ خَالِدٍ الْجُهَنِيِّ قَالَ: قَالَ رَسُولُ اللهِ ﷺ: مَنْ فَطَّرَ صَائِمًا كَانَ لَهُ مِثْلُ أَجْرِهِمْ مِنْ غَيْرِ أَنْ يَنْقُصَ مِنْ أُجُورِهِمْ شَيْئًا[1]. [ت: ٨٠٧، تحفة ٣٧٦٠]

١٧٤٧ ـ **حَدَّثَنَا** هِشَامُ بْنُ عَمَّارٍ، حَدَّثَنَا سَعِيدُ بْنُ يَحْيَى اللَّخْمِيُّ، حَدَّثَنَا مُحَمَّدُ بْنُ عَمْرٍو، عَنْ مُصْعَبِ بْنِ ثَابِتٍ عَنْ عَبْدِاللهِ بْنِ الزُّبَيْرِ قَالَ: **أَفْطَرَ رَسُولُ اللهِ ﷺ عِنْدَ سَعْدِ بْنِ مُعَاذٍ**، فَقَالَ: أَفْطَرَ عِنْدَكُمُ الصَّائِمُونَ، وَأَكَلَ طَعَامَكُمُ الأَبْرَارُ، وَصَلَّتْ عَلَيْكُمُ الْمَلَائِكَةُ. [تحفة ٥٢٨٧]

٤٦ ـ بَابٌ فِي الصَّائِمِ إِذَا أُكِلَ عِنْدَهُ

١٧٤٨ ـ[2] **حَدَّثَنَا** أَبُو بَكْرِ بْنُ أَبِي شَيْبَةَ وَعَلِيُّ بْنُ مُحَمَّدٍ وَسَهْلٌ قَالُوا: حَدَّثَنَا وَكِيعٌ، عَنْ شُعْبَةَ، عَنْ حَبِيبِ بْنِ زَيْدٍ الأَنْصَارِيِّ، عَنِ امْرَأَةٍ يُقَالُ لَهَا لَيْلَى عَنْ أُمِّ عُمَارَةَ قَالَتْ: **أَتَانَا رَسُولُ اللهِ ﷺ فَقَرَّبْنَا إِلَيْهِ طَعَامًا، فَكَانَ بَعْضُ مَنْ عِنْدَهُ صَائِمًا**، فَقَالَ رَسُولُ اللهِ ﷺ: الصَّائِمُ إِذَا أُكِلَ عِنْدَهُ الطَّعَامُ صَلَّتْ عَلَيْهِ الْمَلَائِكَةُ. [ت: ٧٨٤، تحفة ١٨٣٣٥]

١٧٤٩ ـ **حَدَّثَنَا** مُحَمَّدُ بْنُ الْمُصَفَّى، حَدَّثَنَا بَقِيَّةُ، حَدَّثَنَا مُحَمَّدُ بْنُ عَبْدِالرَّحْمَنِ، عَنْ سُلَيْمَانَ بْنِ بُرَيْدَةَ عَنْ أَبِيهِ قَالَ: قَالَ رَسُولُ اللهِ ﷺ لِبِلَالٍ: الْغَدَاءُ يَا بِلَالُ، فَقَالَ: إِنِّي صَائِمٌ، قَالَ رَسُولُ اللهِ ﷺ: نَأْكُلُ أَرْزَاقَنَا، وَفَضْلُ رِزْقِ بِلَالٍ فِي الْجَنَّةِ، شَعَرْتَ[3] يَا بِلَالُ أَنَّ الصَّائِمَ تُسَبِّحُ عِظَامُهُ، وَتَسْتَغْفِرُ لَهُ الْمَلَائِكَةُ مَا أُكِلَ عِنْدَهُ. [تحفة ١٩٤٤]

٤٧ ـ بَابُ مَنْ دُعِيَ إِلَى طَعَامٍ وَهُوَ صَائِمٌ

١٧٥٠ ـ **حَدَّثَنَا** أَبُو بَكْرِ بْنُ أَبِي شَيْبَةَ وَمُحَمَّدُ بْنُ الصَّبَّاحِ، قَالَا: حَدَّثَنَا سُفْيَانُ بْنُ عُيَيْنَةَ، عَنْ أَبِي الزِّنَادِ، عَنِ الأَعْرَجِ عَنْ أَبِي هُرَيْرَةَ، عَنِ النَّبِيِّ ﷺ قَالَ: إِذَا دُعِيَ أَحَدُكُمْ إِلَى طَعَامٍ وَهُوَ صَائِمٌ فَلْيَقُلْ: إِنِّي صَائِمٌ. [م: ١١٥٠، تحفة ١٣٣٧٦]

١٧٥١ ـ **حَدَّثَنَا** أَحْمَدُ بْنُ يُوسُفَ السُّلَمِيُّ، حَدَّثَنَا أَبُو عَاصِمٍ، أَنْبَأَنَا ابْنُ جُرَيْجٍ، عَنْ أَبِي الزُّبَيْرِ عَنْ جَابِرٍ قَالَ: قَالَ رَسُولُ اللهِ ﷺ: مَنْ دُعِيَ إِلَى طَعَامٍ وَهُوَ صَائِمٌ فَلْيُجِبْ، فَإِنْ شَاءَ طَعِمَ، وَإِنْ شَاءَ تَرَكَ. [م: ١٤٣٠، تحفة ٢٨٣٠]

---

(١) هكذا بالنصب في جميع النسخ وهو صحيح لغة.

(٢) قال شيخنا في الضعيفة (١٣٣٢): «عن عبدالله بن عمرو موقوفاً مختصراً بلفظ: الصائم إذا أكل عنده صلت عليه الملائكة. أخرجه ابن أبي شيبة وعبدالرزّاق وابن المبارك... وهذا إسناد صحيح على شرط الشيخين وهو موقوف في حكم الرفع.....».

(٣) في المطبوع: «أشعرت».

٤٨ ـ بَابٌ فِي الصَّائِمِ لَا تُرَدُّ دَعْوَتُهُ

١٧٥٢ ـ [(١)] **حَدَّثَنَا** عَلِيُّ بْنُ مُحَمَّدٍ، حَدَّثَنَا وَكِيعٌ، عَنْ سَعْدَانَ الْجُهَنِيِّ، عَنْ سَعْدٍ أَبِي مُجَاهِدٍ الطَّائِيِّ وَكَانَ ثِقَةً، عَنْ أَبِي مُدِلَّةَ وَكَانَ ثِقَةً[(٢)] عَنْ أَبِي هُرَيْرَةَ قَالَ: قَالَ رَسُولُ اللهِ ﷺ: ثَلَاثَةٌ لَا تُرَدُّ دَعْوَتُهُمْ: الإِمَامُ الْعَادِلُ، وَالصَّائِمُ حَتَّى يُفْطِرَ، وَدَعْوَةُ الْمَظْلُومِ يَرْفَعُهَا اللهُ ﷻ دُونَ الْغَمَامِ يَوْمَ الْقِيَامَةِ وَتُفَتَّحُ لَهَا أَبْوَابُ السَّمَاءِ، وَيَقُولُ: بِعِزَّتِي لأَنْصُرَنَّكِ وَلَوْ بَعْدَ حِينٍ. [ت: ٣٥٩٨، تحفة ١٥٤٥٧]

١٧٥٣ ـ حَدَّثَنَا هِشَامُ بْنُ عَمَّارٍ، حَدَّثَنَا الْوَلِيدُ بْنُ مُسْلِمٍ، حَدَّثَنَا إِسْحَاقُ بْنُ عُبَيْدِاللهِ[(٣)] الْمَدَنِيُّ قَالَ: سَمِعْتُ عَبْدَاللهِ بْنَ أَبِي مُلَيْكَةَ يَقُولُ: سَمِعْتُ عَبْدَاللهِ بْنَ عَمْرِو بْنِ الْعَاصِ يَقُولُ: قَالَ رَسُولُ اللهِ ﷺ: إِنَّ لِلصَّائِمِ عِنْدَ فِطْرِهِ لَدَعْوَةً مَا تُرَدُّ.

قَالَ ابْنُ أَبِي مُلَيْكَةَ: سَمِعْتُ عَبْدَاللهِ بْنَ عَمْرٍو يَقُولُ إِذَا أَفْطَرَ: اللهُمَّ إِنِّي أَسْأَلُكَ بِرَحْمَتِكَ الَّتِي وَسِعَتْ كُلَّ شَيْءٍ أَنْ تَغْفِرَ لِي. [تحفة ٨٨٤٢]

٤٩ ـ بَابٌ فِي الأَكْلِ يَوْمَ الْفِطْرِ قَبْلَ أَنْ يَخْرُجَ

١٧٥٤ ـ حَدَّثَنَا جُبَارَةُ بْنُ الْمُغَلِّسِ، حَدَّثَنَا هُشَيْمٌ، عَنْ عُبَيْدِاللهِ بْنِ أَبِي بَكْرٍ عَنْ أَنَسِ بْنِ مَالِكٍ قَالَ: كَانَ النَّبِيُّ ﷺ لَا يَخْرُجُ يَوْمَ الْفِطْرِ حَتَّى يَطْعَمَ تَمَرَاتٍ. [خ: ٩٥٣، ت: ٥٤٣، تحفة ١٠٨٢]

١٧٥٥ ـ حَدَّثَنَا جُبَارَةُ بْنُ الْمُغَلِّسِ، حَدَّثَنَا مَنْدَلُ بْنُ عَلِيٍّ، قَالَ: حَدَّثَنَا عُمَرُ بْنُ صُهْبَانَ[(٤)]، عَنْ نَافِعٍ عَنِ ابْنِ عُمَرَ قَالَ: كَانَ النَّبِيُّ ﷺ لَا يَغْدُو يَوْمَ الْفِطْرِ حَتَّى يُغَدِّيَ أَصْحَابَهُ مِنْ صَدَقَةِ الْفِطْرِ. [تحفة ٨٢٣٤]

١٧٥٦ ـ حَدَّثَنَا مُحَمَّدُ بْنُ يَحْيَى، قَالَ: حَدَّثَنَا أَبُو عَاصِمٍ، حَدَّثَنَا ثَوَّابُ[(٥)] بْنُ عُتْبَةَ الْمَهْرِيُّ، عَنِ ابْنِ بُرَيْدَةَ عَنْ أَبِيهِ أَنَّ رَسُولَ اللهِ ﷺ كَانَ لَا يَخْرُجُ يَوْمَ الْفِطْرِ حَتَّى يَأْكُلَ، وَكَانَ لَا يَأْكُلُ يَوْمَ النَّحْرِ حَتَّى يَرْجِعَ. [ت: ٥٤٢، تحفة ١٩٥٤]

٥٠ ـ بَابُ مَنْ مَاتَ وَعَلَيْهِ صِيَامُ رَمَضَانَ قَدْ فَرَّطَ فِيهِ

١٧٥٧ ـ حَدَّثَنَا مُحَمَّدُ بْنُ يَحْيَى، حَدَّثَنَا قُتَيْبَةُ، حَدَّثَنَا عَبْثَرٌ، عَنْ أَشْعَثَ، عَنْ مُحَمَّدِ بْنِ سِيرِينَ[(٦)]، عَنْ

---

(١) قال شيخنا: ضعيف وصح منه شطره الأول، لكن بلفظ "المسافر" وفي رواية: "الوالد" مكان "الإمام". قلت: وأعله شيخنا بجهالة أبي مدلة، والذي يترجح لدي عدم جهالته فقد وثق هنا وكذا وثقه ابن حبان فمثله حسن الحديث ولذلك حسن الحافظ ابن حجر هذا الحديث والله أعلم.

(٢) قلت: يستدرك هذا التوثيق على ترجمة أبي مدلة في التهذيب وفروعه.

(٣) كذا في أصولي بالتصغيرّ وقال الحافظ ابن حجر: «واختلفت النسخ في ضبط والده بالتصغير والتكبير» ثم قال في التقريب: «وعندي أن الذي أخرج له ابن ماجه: هو إسحاق بن عبيد الله بن أبي المهاجر وهو مقبول» قلت: يعني عند المتابعة ولم يتابع هنا. تنبيه: وقع في تهذيب الكمال إسحاق بن عبيد الله بن أبي مليكة وقال روى له ابن ماجه هذا الحديث الواحد. قلت: وتعقبه ابن حجر فقال: «قلت: الذي رأيته في عدة نسخ من ابن ماجه: حدثنا إسحاق بن عبيدالله المدني عن عبدالله بن أبي مليكه».

(٤) بضم الصاد.

(٥) بالتثقيل كما قيده ابن ماكولا والحافظ في تبصير المنتبه وابن ناصر الدين، وقال الحافظ في التقريب: بتخفيف الواو والقول الأول أولى بالصواب.

(٦) قوله: عن محمد بن سيرين وهم والصواب أنه محمد بن عبدالرحمٰن بن أبي ليلى ذكره في تحفة الأشراف، وقال الحافظ في التلخيص: «رواه ابن ماجه من هذا الوجه، ووقع عنده عن محمد بن سيرين، بدل محمد بن عبدالرحمٰن، وهو وهم منه أو من شيخه».

نَافِعٍ عَنِ ابْنِ عُمَرَ قَالَ: قَالَ رَسُولُ اللهِ ﷺ: مَنْ مَاتَ وَعَلَيْهِ صِيَامُ شَهْرٍ فَلْيُطْعَمْ عَنْهُ مَكَانَ كُلِّ يَوْمٍ مِسْكِينٌ. [ت: ٧١٨، تحفة ٨٤٢٣]

٥١ ـ بَابُ مَنْ مَاتَ وَعَلَيْهِ صِيَامٌ مِنْ نَذْرٍ

١٧٥٨ ـ حَدَّثَنَا عَبْدُاللهِ بْنُ سَعِيدٍ، قَالَ: حَدَّثَنَا أَبُو خَالِدٍ الأَحْمَرُ، عَنِ الأَعْمَشِ، عَنْ مُسْلِمٍ الْبَطِينِ وَالْحَكَمِ وَسَلَمَةَ بْنِ كُهَيْلٍ، عَنْ سَعِيدِ بْنِ جُبَيْرٍ وَعَطَاءٍ وَمُجَاهِدٍ عَنِ ابْنِ عَبَّاسٍ قَالَ: جَاءَتِ امْرَأَةٌ إِلَى النَّبِيِّ ﷺ فَقَالَتْ: يَا رَسُولَ اللهِ إِنَّ أُخْتِي مَاتَتْ وَعَلَيْهَا صِيَامُ شَهْرَيْنِ مُتَتَابِعَيْنِ، قَالَ: أَرَأَيْتِ لَوْ كَانَ عَلَى أُخْتِكِ دَيْنٌ أَكُنْتِ تَقْضِينَهُ؟ قَالَتْ: بَلَى، قَالَ: فَحَقُّ اللهِ أَحَقُّ. [خ: ١٩٥٣، م: ١١٤٨، تحفة ٥٤٩٥]

١٧٥٩ ـ حَدَّثَنَا زُهَيْرُ بْنُ مُحَمَّدٍ، حَدَّثَنَا عَبْدُالرَّزَّاقِ، عَنْ سُفْيَانَ، عَنْ عَبْدِاللهِ بْنِ عَطَاءٍ، عَنِ ابْنِ بُرَيْدَةَ عَنْ أَبِيهِ قَالَ: جَاءَتِ امْرَأَةٌ إِلَى النَّبِيِّ ﷺ فَقَالَتْ: يَا رَسُولَ اللهِ إِنَّ أُمِّي مَاتَتْ وَعَلَيْهَا صَوْمٌ أَفَأَصُومُ عَنْهَا؟ قَالَ: نَعَمْ. [م: ١١٤٩، تحفة ١٩٨٠]

٥٢ ـ بَابٌ فِيمَنْ أَسْلَمَ فِي شَهْرِ رَمَضَانَ

١٧٦٠ ـ حَدَّثَنَا مُحَمَّدُ بْنُ يَحْيَى، حَدَّثَنَا أَحْمَدُ بْنُ خَالِدٍ الْوَهْبِيُّ، قَالَ: حَدَّثَنَا مُحَمَّدُ بْنُ إِسْحَاقَ، عَنْ عِيسَى بْنِ عَبْدِاللهِ بْنِ مَالِكٍ، عَنْ عَطِيَّةَ بْنِ[(١)] سُفْيَانَ بْنِ عَبْدِاللهِ بْنِ رَبِيعَةَ قَالَ: حَدَّثَنَا وَفْدُنَا الَّذِينَ قَدِمُوا عَلَى رَسُولِ اللهِ ﷺ بِإِسْلَامِ ثَقِيفٍ قَالَ: وَقَدِمُوا عَلَيْهِ فِي رَمَضَانَ، فَضَرَبَ عَلَيْهِمْ قُبَّةً فِي الْمَسْجِدِ، فَلَمَّا أَسْلَمُوا صَامُوا مَا بَقِيَ عَلَيْهِمْ مِنَ الشَّهْرِ. [تحفة ١٥٦٤٤]

٥٣ ـ بَابٌ فِي الْمَرْأَةِ تَصُومُ بِغَيْرِ إِذْنِ زَوْجِهَا

١٧٦١ ـ حَدَّثَنَا هِشَامُ بْنُ عَمَّارٍ، قَالَ: حَدَّثَنَا سُفْيَانُ بْنُ عُيَيْنَةَ، عَنْ أَبِي الزِّنَادِ، عَنِ الأَعْرَجِ عَنْ أَبِي هُرَيْرَةَ، عَنِ النَّبِيِّ ﷺ قَالَ: لَا تَصُومُ الْمَرْأَةُ وَزَوْجُهَا شَاهِدٌ يَوْمًا مِنْ غَيْرِ شَهْرِ رَمَضَانَ إِلَّا بِإِذْنِهِ. [خ: ٥١٩٢، م: ١٠٢٦، تحفة ١٣٦٨٠]

١٧٦٢ ـ حَدَّثَنَا مُحَمَّدُ بْنُ يَحْيَى، حَدَّثَنَا يَحْيَى بْنُ حَمَّادٍ، حَدَّثَنَا أَبُو عَوَانَةَ، عَنْ سُلَيْمَانَ، عَنْ أَبِي صَالِحٍ عَنْ أَبِي سَعِيدٍ قَالَ: نَهَى رَسُولُ اللهِ ﷺ النِّسَاءَ أَنْ يَصُمْنَ إِلَّا بِإِذْنِ أَزْوَاجِهِنَّ. [د: ٢٤٥٩، تحفة ٤٠٢٠]

٥٤ ـ بَابٌ فِيمَنْ نَزَلَ بِقَوْمٍ فَلَا يَصُومُ إِلَّا بِإِذْنِهِمْ

١٧٦٣ ـ حَدَّثَنَا مُحَمَّدُ بْنُ يَحْيَى الأَزْدِيُّ، حَدَّثَنَا مُوسَى بْنُ دَاوُدَ وَخَالِدُ بْنُ أَبِي يَزِيدَ، [قَالَا][(٢)]: حَدَّثَنَا أَبُو بَكْرٍ الْمَدَنِيُّ، عَنْ هِشَامِ بْنِ عُرْوَةَ، عَنْ أَبِيهِ عَنْ عَائِشَةَ، عَنِ النَّبِيِّ ﷺ قَالَ: إِذَا نَزَلَ الرَّجُلُ بِقَوْمٍ فَلَا يَصُومُ إِلَّا بِإِذْنِهِمْ. [ت: ٧٨٩، تحفة ١٧٣٤١]

٥٥ ـ بَابٌ فِيمَنْ قَالَ الطَّاعِمُ الشَّاكِرُ كَالصَّائِمِ الصَّابِرِ

١٧٦٤ ـ حَدَّثَنَا يَعْقُوبُ بْنُ حُمَيْدِ بْنِ كَاسِبٍ، حَدَّثَنَا مُحَمَّدُ بْنُ مَعْنٍ، عَنْ أَبِيهِ. وَ[عَنْ][(٣)] عَبْدِاللهِ بْنِ

---

(١) في التيمورية: «عن» ثم كتب الناسخ فوقها: «ابن».

(٢) زيادة من مراد وباريس.

(٣) زيادة من باريس.

عَبْدِاللهِ الأُمَوِيِّ[١]، عَنْ مَعْنِ بْنِ مُحَمَّدٍ، عَنْ حَنْظَلَةَ بْنِ عَلِيٍّ الأَسْلَمِيِّ عَنْ أَبِي هُرَيْرَةَ، عَنِ النَّبِيِّ ﷺ [أَنَّهُ][٢] قَالَ: الطَّاعِمُ الشَّاكِرُ بِمَنْزِلَةِ الصَّائِمِ الصَّابِرِ. [ت: ٢٤٨٦، تحفة ١٢٢٩٤]

١٧٦٥ ـ حَدَّثَنَا إِسْمَاعِيلُ بْنُ عَبْدِاللهِ الرَّقِّيُّ، حَدَّثَنَا عَبْدُاللهِ بْنُ جَعْفَرٍ، قَالَ: حَدَّثَنَا عَبْدُالْعَزِيزِ بْنُ مُحَمَّدٍ، عَنْ مُحَمَّدِ بْنِ عَبْدِاللهِ بْنِ أَبِي حُرَّةَ، عَنْ عَمِّهِ حَكِيمِ بْنِ أَبِي حُرَّةَ عَنْ سِنَانِ ابْنِ سَنَّةَ الأَسْلَمِيِّ صَاحِبِ النَّبِيِّ ﷺ قَالَ: قَالَ رَسُولُ اللهِ ﷺ: الطَّاعِمُ الشَّاكِرُ لَهُ مِثْلُ أَجْرِ الصَّائِمِ الصَّابِرِ. [تحفة ٤٦٤٢]

٥٦ ـ بَابٌ فِي لَيْلَةِ الْقَدْرِ

١٧٦٦ ـ حَدَّثَنَا أَبُو بَكْرِ بْنُ أَبِي شَيْبَةَ، حَدَّثَنَا إِسْمَاعِيلُ ابْنُ عُلَيَّةَ، عَنْ هِشَامٍ الدَّسْتُوَائِيِّ، عَنْ يَحْيَى بْنِ أَبِي كَثِيرٍ، عَنْ أَبِي سَلَمَةَ عَنْ أَبِي سَعِيدٍ الْخُدْرِيِّ قَالَ: اعْتَكَفْنَا مَعَ رَسُولِ اللهِ ﷺ الْعَشْرَ الأَوْسَطَ مِنْ رَمَضَانَ، فَقَالَ: إِنِّي أُرِيتُ لَيْلَةَ الْقَدْرِ فَأُنْسِيتُهَا، فَالْتَمِسُوهَا فِي الْعَشْرِ الأَوَاخِرِ فِي الْوَتْرِ. [خ: ٦٦٩، م: ١١٦٧، تحفة ٤٤١٩]

٥٧ ـ بَابٌ فِي فَضْلِ الْعَشْرِ الأَوَاخِرِ مِنْ شَهْرِ رَمَضَانَ

١٧٦٧ ـ حَدَّثَنَا مُحَمَّدُ بْنُ عَبْدِالْمَلِكِ بْنِ أَبِي الشَّوَارِبِ وَأَبُو إِسْحَاقَ الْهَرَوِيُّ إِبْرَاهِيمُ بْنُ عَبْدِاللهِ بْنِ حَاتِمٍ، قَالَا: حَدَّثَنَا عَبْدُالْوَاحِدِ بْنُ زِيَادٍ، قَالَ: حَدَّثَنَا الْحَسَنُ بْنُ عُبَيْدِاللهِ، عَنْ إِبْرَاهِيمَ النَّخَعِيِّ، عَنِ الأَسْوَدِ عَنْ عَائِشَةَ قَالَتْ: كَانَ النَّبِيُّ ﷺ يَجْتَهِدُ فِي الْعَشْرِ الأَوَاخِرِ مَا لَا يَجْتَهِدُ فِي غَيْرِهِ. [خ: ٢٠٢٤، م: ١١٧٤، تحفة ١٥٩٢٤]

١٧٦٨ ـ حَدَّثَنَا عَبْدُاللهِ بْنُ مُحَمَّدٍ الزُّهْرِيُّ، قَالَ: حَدَّثَنَا سُفْيَانُ، عَنِ ابْنِ عُبَيْدِ ابْنِ نِسْطَاسٍ، عَنْ أَبِي الضُّحَى، عَنْ مَسْرُوقٍ عَنْ عَائِشَةَ قَالَتْ: كَانَ النَّبِيُّ ﷺ إِذَا دَخَلَتِ الْعَشْرُ أَحْيَا اللَّيْلَ وَشَدَّ الْمِئْزَرَ وَأَيْقَظَ أَهْلَهُ. [خ: ٢٠٢٤، م: ١١٧٤، تحفة ١٧٦٣٧]

٥٨ ـ بَابُ مَا جَاءَ فِي الِاعْتِكَافِ

١٧٦٩ ـ حَدَّثَنَا هَنَّادُ بْنُ السَّرِيِّ، قَالَ: حَدَّثَنَا أَبُو بَكْرِ بْنُ عَيَّاشٍ، عَنْ أَبِي حَصِينٍ[٣]، عَنْ أَبِي صَالِحٍ عَنْ أَبِي هُرَيْرَةَ قَالَ: كَانَ النَّبِيُّ ﷺ يَعْتَكِفُ كُلَّ عَامٍ عَشْرَةَ أَيَّامٍ، فَلَمَّا كَانَ الْعَامُ الَّذِي قُبِضَ فِيهِ اعْتَكَفَ عِشْرِينَ يَوْمًا، وَكَانَ يُعْرَضُ عَلَيْهِ الْقُرْآنُ فِي كُلِّ عَامٍ مَرَّةً، فَلَمَّا كَانَ الْعَامُ الَّذِي قُبِضَ فِيهِ عُرِضَ عَلَيْهِ مَرَّتَيْنِ. [خ: ٢٠٤٤، تحفة ١٢٨٤٤]

١٧٧٠ ـ حَدَّثَنَا مُحَمَّدُ بْنُ يَحْيَى، حَدَّثَنَا عَبْدُالرَّحْمَنِ بْنُ مَهْدِيٍّ، عَنْ حَمَّادِ بْنِ سَلَمَةَ، عَنْ ثَابِتٍ، عَنْ أَبِي رَافِعٍ عَنْ أُبَيِّ بْنِ كَعْبٍ أَنَّ النَّبِيَّ ﷺ كَانَ يَعْتَكِفُ الْعَشْرَ الأَوَاخِرَ مِنْ رَمَضَانَ فَسَافَرَ عَامًا، فَلَمَّا كَانَ مِنَ الْعَامِ الْمُقْبِلِ اعْتَكَفَ عِشْرِينَ[٤]. [د: ٢٤٦٣، تحفة ٧٦]

٥٩ ـ بَابُ مَا جَاءَ فِيمَنْ يَبْتَدِئُ الِاعْتِكَافَ وَقَضَاءِ الِاعْتِكَافِ

١٧٧١ ـ حَدَّثَنَا أَبُو بَكْرِ بْنُ أَبِي شَيْبَةَ، قَالَ: حَدَّثَنَا يَعْلَى بْنُ عُبَيْدٍ، قَالَ: حَدَّثَنَا يَحْيَى بْنُ سَعِيدٍ، عَنْ عَمْرَةَ[٥] عَنْ عَائِشَةَ قَالَتْ: كَانَ النَّبِيُّ ﷺ إِذَا أَرَادَ أَنْ يَعْتَكِفَ صَلَّى الصُّبْحَ، ثُمَّ دَخَلَ الْمَكَانَ الَّذِي يُرِيدُ أَنْ

---

(١) والمعنى: أن يعقوب بن حميد رواه عن محمد بن معن وعبدالله الأموي عن معن.

(٢) زيادة من مراد وباريس.

(٣) بفتح الحاء.

(٤) في المطبوع: «يوماً».

(٥) قوله: «عن عمرة» ساقط من المطبوع ثابت في الأصول.

يَعْتَكِفَ فِيهِ فَأَرَادَ أَنْ يَعْتَكِفَ الْعَشْرَ الأَوَاخِرَ مِنْ رَمَضَانَ، فَأَمَرَ فَضُرِبَ لَهُ خِبَاءٌ، فَأَمَرَتْ عَائِشَةُ بِخِبَاءٍ فَضُرِبَ لَهَا، وَأَمَرَتْ حَفْصَةُ بِخِبَاءٍ فَضُرِبَ لَهَا، فَلَمَّا رَأَتْ زَيْنَبُ خِبَاءَهُمَا أَمَرَتْ بِخِبَاءٍ فَضُرِبَ لَهَا، فَلَمَّا رَأَى ذَلِكَ رَسُولُ اللهِ ﷺ قَالَ: آلْبِرَّ تُرِدْنَ؟! فَلَمْ يَعْتَكِفْ [في][1] رَمَضَانَ، وَاعْتَكَفَ عَشْرًا مِنْ شَوَّالٍ. [خ: ٢٠٣٣، م: ١١٧٣، تحفة ١٧٩٣٠]

٦٠ ـ بَابٌ فِي اعْتِكَافِ يَوْمٍ أَوْ لَيْلَةٍ

١٧٧٢ ـ حَدَّثَنَا إِسْحَاقُ بْنُ مُوسَى الْخَطْمِيُّ، حَدَّثَنَا سُفْيَانُ بْنُ عُيَيْنَةَ، عَنْ أَيُّوبَ، عَنْ نَافِعٍ، عَنِ ابْنِ عُمَرَ عَنْ عُمَرَ رَضِيَ اللهُ عَنْهُ أَنَّهُ كَانَ عَلَيْهِ نَذْرُ لَيْلَةٍ فِي الْجَاهِلِيَّةِ يَعْتَكِفُهَا، فَسَأَلَ النَّبِيَّ ﷺ فَأَمَرَهُ أَنْ يَعْتَكِفَ. [خ: ٢٠٤٢، م: ١٦٥٦، تحفة ١٠٥٥٠]

٦١ ـ بَابٌ فِي الْمُعْتَكِفِ يَلْزَمُ مَكَانًا مِنَ الْمَسْجِدِ

١٧٧٣ ـ حَدَّثَنَا أَحْمَدُ بْنُ عَمْرِو بْنِ السَّرْحِ، حَدَّثَنَا عَبْدُاللهِ بْنُ وَهْبٍ، أَنْبَأَنَا يُونُسُ أَنَّ نَافِعًا حَدَّثَهُ عَنْ عَبْدِاللهِ بْنِ عُمَرَ أَنَّ رَسُولَ اللهِ ﷺ كَانَ يَعْتَكِفُ الْعَشْرَ الأَوَاخِرَ مِنْ رَمَضَانَ. قَالَ نَافِعٌ: وَقَدْ أَرَانِي عَبْدُاللهِ بْنُ عُمَرَ الْمَكَانَ الَّذِي كَانَ يَعْتَكِفُ فِيهِ رَسُولُ اللهِ ﷺ. [خ: ٢٠٢٥، م: ١١٧١، تحفة ٨٥٣٦]

١٧٧٤ ـ [٢] حَدَّثَنَا مُحَمَّدُ بْنُ يَحْيَى، حَدَّثَنَا نُعَيْمُ بْنُ حَمَّادٍ، قَالَ: حَدَّثَنَا ابْنُ الْمُبَارَكِ، عَنْ عِيسَى[٣] بْنِ عُمَرَ بْنِ مُوسَى، عَنْ نَافِعٍ عَنِ ابْنِ عُمَرَ عَنِ النَّبِيِّ ﷺ أَنَّهُ كَانَ إِذَا اعْتَكَفَ طُرِحَ لَهُ فِرَاشُهُ أَوْ يُوضَعُ لَهُ سَرِيرُهُ وَرَاءَ أُسْطُوَانَةِ التَّوْبَةِ. [تحفة ٨٢٥٠]

٦٢ ـ بَابُ الِاعْتِكَافِ فِي خَيْمَةِ الْمَسْجِدِ

١٧٧٥ ـ حَدَّثَنَا مُحَمَّدُ بْنُ عَبْدِالأَعْلَى الصَّنْعَانِيُّ، حَدَّثَنَا الْمُعْتَمِرُ بْنُ سُلَيْمَانَ، قَالَ: حَدَّثَنِي عُمَارَةُ بْنُ غَزِيَّةَ قَالَ: سَمِعْتُ مُحَمَّدَ بْنَ إِبْرَاهِيمَ، عَنْ أَبِي سَلَمَةَ عَنْ أَبِي سَعِيدٍ الْخُدْرِيِّ أَنَّ رَسُولَ اللهِ ﷺ اعْتَكَفَ فِي قُبَّةٍ تُرْكِيَّةٍ عَلَى سُدَّتِهَا قِطْعَةُ حَصِيرٍ، قَالَ: فَأَخَذَ الْحَصِيرَ بِيَدِهِ فَنَحَّاهَا فِي نَاحِيَةِ الْقُبَّةِ، ثُمَّ أَطْلَعَ رَأْسَهُ فَكَلَّمَ النَّاسَ. [م: ١١٦٧، تحفة ٤٤١٩]

٦٣ ـ بَابٌ فِي الْمُعْتَكِفِ يَعُودُ الْمَرِيضَ وَيَشْهَدُ الْجَنَائِزَ

١٧٧٦ ـ حَدَّثَنَا مُحَمَّدُ بْنُ رُمْحٍ، أَنْبَأَنَا اللَّيْثُ بْنُ سَعْدٍ، عَنِ ابْنِ شِهَابٍ، عَنْ عُرْوَةَ بْنِ الزُّبَيْرِ وَعَمْرَةَ بِنْتِ عَبْدِالرَّحْمَنِ أَنَّ عَائِشَةَ قَالَتْ: إِنْ كُنْتُ لأَدْخُلُ الْبَيْتَ لِلْحَاجَةِ وَالْمَرِيضُ فِيهِ فَمَا أَسْأَلُ عَنْهُ إِلَّا وَأَنَا مَارَّةٌ، قَالَتْ: وَكَانَ رَسُولُ اللهِ ﷺ لَا يَدْخُلُ الْبَيْتَ إِلَّا لِحَاجَةٍ إِذَا كَانُوا مُعْتَكِفِينَ. [تحفة ١٦٥٧٩]

١٧٧٧ ـ حَدَّثَنَا أَحْمَدُ بْنُ مَنْصُورٍ أَبُو بَكْرٍ، قَالَ: حَدَّثَنَا يُونُسُ بْنُ مُحَمَّدٍ، قَالَ: حَدَّثَنَا الْهَيَّاجُ الْخُرَاسَانِيُّ، قَالَ: حَدَّثَنَا عَنْبَسَةُ بْنُ عَبْدِالرَّحْمَنِ، عَنْ عَبْدِالْخَالِقِ عَنْ أَنَسِ بْنِ مَالِكٍ قَالَ: قَالَ رَسُولُ اللهِ ﷺ: الْمُعْتَكِفُ يَتْبَعُ الْجِنَازَةَ وَيَعُودُ الْمَرِيضَ. [تحفة ٩٨٢]

---

(١) زيادة من مراد وباريس.

(٢) قلت: ضعفه شيخنا في ضعيف ابن ماجه وقال في قيام رمضان: «إسناده قريب من الحسن» قلت: وهذا القول أعدل الأقوال، فـ(نعيم بن حماد) متابع وعيسى بن عمر قال فيه الدارقطني: معروف يعتبر به ووثقه ابن حبان وروى عنه جماعة فمثله حسن الحديث إن شاء الله.

(٣) قال ابن حجر في التهذيب: «وقع في بعض النسخ المتأخرة عباد بن عمر بن موسى وهو خطأ».

٦٤ ـ بَابُ مَا جَاءَ فِي الْمُعْتَكِفِ يَغْسِلُ رَأْسَهُ وَيُرَجِّلُهُ

١٧٧٨ ـ **حَدَّثَنَا** عَلِيُّ بْنُ مُحَمَّدٍ، حَدَّثَنَا وَكِيعٌ، عَنْ هِشَامِ بْنِ عُرْوَةَ، عَنْ أَبِيهِ عَنْ عَائِشَةَ قَالَتْ: كَانَ رَسُولُ اللهِ ﷺ يُدْنِي إِلَيَّ رَأْسَهُ وَهُوَ مُجَاوِرٌ فَأَغْسِلُهُ وَأُرَجِّلُهُ، وَأَنَا فِي حُجْرَتِي، وَأَنَا حَائِضٌ وَهُوَ فِي الْمَسْجِدِ. [خ: ٢٩٥، م: ٢٩٧، تحفة ١٧٢٨٨]

٦٥ ـ بَابٌ فِي الْمُعْتَكِفِ يَزُورُهُ أَهْلُهُ فِي الْمَسْجِدِ

١٧٧٩ ـ **حَدَّثَنَا** إِبْرَاهِيمُ بْنُ الْمُنْذِرِ الْحِزَامِيُّ، حَدَّثَنَا عُمَرُ بْنُ عُثْمَانَ بْنِ عُمَرَ بْنِ مُوسَى بْنِ عُبَيْدِاللهِ بْنِ مَعْمَرٍ، عَنْ أَبِيهِ، عَنِ ابْنِ شِهَابٍ، قَالَ: أَخْبَرَنِي عَلِيُّ بْنُ الْحُسَيْنِ عَنْ صَفِيَّةَ بِنْتِ حُيَيٍّ زَوْجِ النَّبِيِّ ﷺ أَنَّهَا جَاءَتْ إِلَى رَسُولِ اللهِ ﷺ تَزُورُهُ وَهُوَ مُعْتَكِفٌ فِي الْمَسْجِدِ فِي الْعَشْرِ الأَوَاخِرِ مِنْ شَهْرِ رَمَضَانَ، فَتَحَدَّثَتْ عِنْدَهُ سَاعَةً مِنَ الْعِشَاءِ، ثُمَّ قَامَتْ تَنْقَلِبُ، فَقَامَ مَعَهَا رَسُولُ اللهِ ﷺ [يَقْلِبُهَا][1]، حَتَّى إِذَا بَلَغَتْ ـ بَابَ الْمَسْجِدِ الَّذِي كَانَ عِنْدَ مَسْكَنِ أُمِّ سَلَمَةَ زَوْجِ النَّبِيِّ ﷺ فَمَرَّ بِهِمَا رَجُلَانِ مِنَ الأَنْصَارِ فَسَلَّمَا عَلَى رَسُولِ اللهِ ﷺ، ثُمَّ نَفَذَا، فَقَالَ لَهُمَا رَسُولُ اللهِ ﷺ: عَلَى رِسْلِكُمَا إِنَّهَا صَفِيَّةُ بِنْتُ حُيَيٍّ، قَالَا: سُبْحَانَ اللهِ يَا رَسُولَ اللهِ! وَكَبُرَ عَلَيْهِمَا ذَلِكَ، فَقَالَ رَسُولُ اللهِ ﷺ: إِنَّ الشَّيْطَانَ يَجْرِي مِنِ ابْنِ آدَمَ مَجْرَى الدَّمِ، وَإِنِّي خَشِيتُ أَنْ يَقْذِفَ فِي قُلُوبِكُمَا شَيْئًا. [خ: ٢٠٣٥، م: ٢١٧٥، تحفة ١٥٩٠١]

٦٦ ـ بَابٌ فِي الْمُسْتَحَاضَةِ تَعْتَكِفُ

١٧٨٠ ـ **حَدَّثَنَا** الْحَسَنُ بْنُ مُحَمَّدِ بْنِ الصَّبَّاحِ، حَدَّثَنَا عَفَّانُ، حَدَّثَنَا يَزِيدُ بْنُ زُرَيْعٍ، عَنْ خَالِدٍ الْحَذَّاءِ، عَنْ عِكْرِمَةَ قَالَ: قَالَتْ عَائِشَةُ: اعْتَكَفَتْ مَعَ رَسُولِ اللهِ ﷺ امْرَأَةٌ مِنْ نِسَائِهِ، فَكَانَتْ تَرَى الْحُمْرَةَ وَالصُّفْرَةَ فَرُبَّمَا وَضَعَتْ تَحْتَهَا الطَّسْتَ. [خ: ٣٠٩، تحفة ١٧٣٩٩]

٦٧ ـ بَابٌ فِي ثَوَابِ الاِعْتِكَافِ

١٧٨١ ـ **حَدَّثَنَا** عُبَيْدُاللهِ بْنُ عَبْدِالْكَرِيمِ، حَدَّثَنَا مُحَمَّدُ بْنُ أُمَيَّةَ، قَالَ: حَدَّثَنَا عِيسَى بْنُ مُوسَى الْبُخَارِيُّ، عَنْ عَبِيدَةَ الْعَمِّيِّ، عَنْ فَرْقَدٍ السَّبَخِيِّ، عَنْ سَعِيدِ بْنِ جُبَيْرٍ عَنِ ابْنِ عَبَّاسٍ أَنَّ رَسُولَ اللهِ ﷺ قَالَ فِي الْمُعْتَكِفِ: هُوَ يَعْكُفُ[2] الذُّنُوبَ، وَيُجْرَى لَهُ مِنَ الْحَسَنَاتِ كَعَامِلِ الْحَسَنَاتِ كُلِّهَا. [تحفة ٥٥٩٧]

٦٨ ـ بَابٌ فِيمَنْ قَامَ فِي لَيْلَتَيِ الْعِيدَيْنِ

١٧٨٢ ـ **حَدَّثَنَا** أَبُو أَحْمَدَ الْمَرَّارُ بْنُ حَمُّويَه، قَالَ: حَدَّثَنَا مُحَمَّدُ بْنُ الْمُصَفَّى، حَدَّثَنَا بَقِيَّةُ بْنُ الْوَلِيدِ، عَنْ ثَوْرِ بْنِ يَزِيدَ، عَنْ خَالِدِ بْنِ مَعْدَانَ عَنْ أَبِي أُمَامَةَ، عَنِ النَّبِيِّ ﷺ قَالَ: مَنْ قَامَ لَيْلَتَيِ الْعِيدَيْنِ مُحْتَسِبًا لِلَّهِ[3] لَمْ يَمُتْ قَلْبُهُ يَوْمَ تَمُوتُ الْقُلُوبُ. [تحفة ٤٨٥٧]

---

(١) زيادة من مراد وباريس.

(٢) بضم الكاف وكسرها.

(٣) في التيمورية: «لله محتسباً».

٨ ـ [كِتَابُ][1] أبواب الزَّكَاةِ

١ ـ [بَابُ فَرْضِ الزَّكَاةِ][2]

١٧٨٣ ـ حَدَّثَنَا عَلِيُّ بْنُ مُحَمَّدٍ، حَدَّثَنَا وَكِيعُ بْنُ الْجَرَّاحِ، قَالَ: حَدَّثَنَا زَكَرِيَّا بْنُ إِسْحَاقَ الْمَكِّيُّ، عَنْ يَحْيَى بْنِ عَبْدِاللهِ بْنِ صَيْفِيٍّ، عَنْ أَبِي مَعْبَدٍ مَوْلَى ابْنِ عَبَّاسٍ عَنِ ابْنِ عَبَّاسٍ أَنَّ النَّبِيَّ ﷺ بَعَثَ مُعَاذًا إِلَى الْيَمَنِ، فَقَالَ: إِنَّكَ تَأْتِي قَوْمًا أَهْلَ كِتَابٍ، فَادْعُهُمْ إِلَى شَهَادَةِ أَنْ لَا إِلَهَ إِلَّا اللهُ وَأَنِّي رَسُولُ اللهِ، فَإِنْ هُمْ أَطَاعُوا لِذَلِكَ فَأَعْلِمْهُمْ أَنَّ اللهَ [قد][3] افْتَرَضَ عَلَيْهِمْ خَمْسَ صَلَوَاتٍ فِي كُلِّ يَوْمٍ وَلَيْلَةٍ، فَإِنْ هُمْ أَطَاعُوا لِذَلِكَ فَأَعْلِمْهُمْ أَنَّ اللهَ [قد][4] افْتَرَضَ عَلَيْهِمْ صَدَقَةً فِي أَمْوَالِهِمْ تُؤْخَذُ مِنْ أَغْنِيَائِهِمْ فَتُرَدُّ فِي فُقَرَائِهِمْ، فَإِنْ هُمْ أَطَاعُوا لِذَلِكَ فَإِيَّاكَ وَكَرَائِمَ أَمْوَالِهِمْ، وَاتَّقِ دَعْوَةَ الْمَظْلُومِ؛ فَإِنَّهَا لَيْسَ بَيْنَهَا وَبَيْنَ اللهِ حِجَابٌ. [خ: ١٣٩٥، م: ١٩، تحفة ٦٥١١]

٢ ـ بَابُ مَا جَاءَ فِي مَنْعِ الزَّكَاةِ

١٧٨٤ ـ حَدَّثَنَا مُحَمَّدُ بْنُ أَبِي عُمَرَ الْعَدَنِيُّ، حَدَّثَنَا سُفْيَانُ بْنُ عُيَيْنَةَ، عَنْ عَبْدِالْمَلِكِ بْنِ أَعْيَنَ وَجَامِعِ بْنِ أَبِي رَاشِدٍ سَمِعَا شَقِيقَ بْنَ سَلَمَةَ يُخْبِرُ عَنْ عَبْدِاللهِ بْنِ مَسْعُودٍ، عَنْ رَسُولِ اللهِ ﷺ قَالَ: مَا مِنْ أَحَدٍ لَا يُؤَدِّي زَكَاةَ مَالِهِ إِلَّا مُثِّلَ لَهُ يَوْمَ الْقِيَامَةِ شُجَاعًا أَقْرَعَ، حَتَّى يُطَوَّقَ عُنُقَهُ، ثُمَّ قَرَأَ عَلَيْنَا رَسُولُ اللهِ ﷺ مِصْدَاقَهُ مِنْ كِتَابِ اللهِ تَعَالَى ﴿وَلَا يَحْسَبَنَّ ٱلَّذِينَ يَبْخَلُونَ بِمَآ ءَاتَىٰهُمُ ٱللَّهُ مِن فَضْلِهِۦ﴾ [آل عمران: ١٨٠] الآيَةَ. [تحفة ٩٢٨٤]

١٧٨٥ ـ حَدَّثَنَا عَلِيُّ بْنُ مُحَمَّدٍ، حَدَّثَنَا وَكِيعٌ، عَنِ الأَعْمَشِ، عَنِ الْمَعْرُورِ بْنِ سُوَيْدٍ عَنْ أَبِي ذَرٍّ قَالَ: قَالَ رَسُولُ اللهِ ﷺ: مَا مِنْ صَاحِبِ إِبِلٍ وَلَا غَنَمٍ وَلَا بَقَرٍ لَا يُؤَدِّي زَكَاتَهَا إِلَّا جَاءَتْ يَوْمَ الْقِيَامَةِ أَعْظَمَ مَا كَانَتْ وَأَسْمَنَهُ، تَنْطَحُهُ بِقُرُونِهَا، وَتَطَؤُهُ بِأَخْفَافِهَا، كُلَّمَا نَفِدَتْ أُخْرَاهَا عَادَتْ عَلَيْهِ أُولَاهَا، حَتَّى يُقْضَى بَيْنَ النَّاسِ. [خ: ١٤٦٠، م: ٩٩٠، تحفة ١١٩٨١]

١٧٨٦ ـ حَدَّثَنَا أَبُو مَرْوَانَ مُحَمَّدُ بْنُ عُثْمَانَ الْعُثْمَانِيُّ، حَدَّثَنَا عَبْدُالْعَزِيزِ بْنُ أَبِي حَازِمٍ، عَنِ الْعَلَاءِ بْنِ عَبْدِالرَّحْمَنِ، عَنْ أَبِيهِ عَنْ أَبِي هُرَيْرَةَ أَنَّ رَسُولَ اللهِ ﷺ قَالَ: تَأْتِي الإِبِلُ الَّتِي لَمْ تُعْطَ الْحَقَّ مِنْهَا تَطَأُ صَاحِبَهَا بِأَخْفَافِهَا، وَتَأْتِي الْبَقَرُ وَالْغَنَمُ تَطَأُ صَاحِبَهَا بِأَظْلَافِهَا، وَتَنْطَحُهُ بِقُرُونِهَا، وَيَأْتِي الْكَنْزُ شُجَاعًا أَقْرَعَ فَيَلْقَى صَاحِبَهُ يَوْمَ الْقِيَامَةِ، فَيَفِرُّ مِنْهُ صَاحِبُهُ مَرَّتَيْنِ، ثُمَّ يَسْتَقْبِلُهُ، فَيَفِرُّ فَيَقُولُ: مَا لِي وَلَكَ! فَيَقُولُ: أَنَا كَنْزُكَ، [أَنَا كَنْزُكَ][5]، فَيَتَّقِيهِ بِيَدِهِ فَيَلْقَمُهَا. [خ: ١٤٠٢، م: ٩٨٧، تحفة ١٤٠٤١]

٣ ـ بَابُ مَا أُدِّيَ زَكَاتُهُ فَلَيْسَ بِكَنْزٍ

١٧٨٧ ـ حَدَّثَنَا عَمْرُو بْنُ سَوَّادٍ الْمِصْرِيُّ، قَالَ: حَدَّثَنَا عَبْدُاللهِ بْنُ وَهْبٍ، عَنِ ابْنِ لَهِيعَةَ، عَنْ عُقَيْلٍ، عَنِ ابْنِ شِهَابٍ، قَالَ: حَدَّثَنِي خَالِدُ بْنُ أَسْلَمَ مَوْلَى عُمَرَ بْنِ الْخَطَّابِ قَالَ: خَرَجْتُ مَعَ عَبْدِاللهِ بْنِ عُمَرَ فَلَحِقَهُ أَعْرَابِيٌّ فَقَالَ لَهُ قَوْلُ اللهِ عَزَّ وَجَلَّ: ﴿وَٱلَّذِينَ يَكْنِزُونَ ٱلذَّهَبَ وَٱلْفِضَّةَ وَلَا يُنفِقُونَهَا فِى سَبِيلِ ٱللَّهِ﴾ [التوبة: ٣٤] قَالَ [لَهُ][6] ابْنُ عُمَرَ: مَنْ كَنَزَهَا فَلَمْ يُؤَدِّ زَكَاتَهَا فَوَيْلٌ لَهُ، إِنَّمَا كَانَ هَذَا قَبْلَ أَنْ تُنْزَلَ الزَّكَاةُ، فَلَمَّا

---

(١) زيادة من المحمودية.
(٢) زيادة من المحمودية.
(٣) زيادة من المحمودية.
(٤) زيادة من المحمودية.
(٥) زيادة من مراد وباريس.
(٦) زيادة من مراد وباريس.

أُنْزِلَتْ جَعَلَهَا اللهُ طَهُورًا لِلأَمْوَالِ، ثُمَّ الْتَفَتَ فَقَالَ: مَا أُبَالِي لَوْ كَانَ لِي أُحُدٌ ذَهَبًا أَعْلَمُ عَدَدَهُ وَأُزَكِّيهِ، وَأَعْمَلُ فِيهِ بِطَاعَةِ اللهِ ﷻ. [خ: ١٤٠٤، تحفة ٦٧١١]

١٧٨٨ ـ [١] حَدَّثَنَا أَبُو بَكْرِ بْنُ أَبِي شَيْبَةَ، حَدَّثَنَا أَحْمَدُ بْنُ عَبْدِالْمَلِكِ، حَدَّثَنَا مُوسَى بْنُ أَعْيَنَ، حَدَّثَنَا عَمْرُو بْنُ الْحَارِثِ، عَنْ دَرَّاجٍ أَبِي السَّمْحِ، عَنِ ابْنِ حُجَيْرَةَ عَنْ أَبِي هُرَيْرَةَ أَنَّ رَسُولَ اللهِ ﷺ قَالَ: إِذَا أَدَّيْتَ زَكَاةَ مَالِكَ فَقَدْ قَضَيْتَ مَا عَلَيْكَ. [ت: ٦١٨، تحفة ١٣٥٩١]

١٧٨٩ ـ حَدَّثَنَا عَلِيُّ بْنُ مُحَمَّدٍ، حَدَّثَنَا يَحْيَى بْنُ آدَمَ، عَنْ شَرِيكٍ، عَنْ أَبِي حَمْزَةَ، عَنِ الشَّعْبِيِّ عَنْ فَاطِمَةَ بِنْتِ قَيْسٍ أَنَّهَا سَمِعَتْهُ تَعْنِي النَّبِيَّ ﷺ يَقُولُ: لَيْسَ فِي الْمَالِ حَقٌّ سِوَى الزَّكَاةِ[٢]. [ت: ٦٥٩، تحفة ١٨٠٢٦]

٤ ـ بَابُ زَكَاةِ الْوَرِقِ وَالذَّهَبِ

١٧٩٠ ـ حَدَّثَنَا عَلِيُّ بْنُ مُحَمَّدٍ، حَدَّثَنَا وَكِيعٌ، عَنْ سُفْيَانَ، عَنْ أَبِي إِسْحَاقَ، عَنِ الْحَارِثِ عَنْ عَلِيٍّ قَالَ: قَالَ رَسُولُ اللهِ ﷺ: إِنِّي قَدْ عَفَوْتُ لَكُمْ عَنْ صَدَقَةِ الْخَيْلِ، وَالرَّقِيقِ، وَلَكِنْ هَاتُوا رُبُعَ الْعُشُورِ[٣]؛ مِنْ كُلِّ أَرْبَعِينَ دِرْهَمًا دِرْهَمًا[٤]. [ن: ٢٤٧٧، د: ١٥٧٤، ت: ٦٢٠، تحفة ١٠٠٣٩]

١٧٩١ ـ حَدَّثَنَا بَكْرُ بْنُ خَلَفٍ وَمُحَمَّدُ بْنُ يَحْيَى، قَالَا: حَدَّثَنَا عُبَيْدُاللهِ بْنُ مُوسَى، أَنْبَأَنَا إِبْرَاهِيمُ بْنُ إِسْمَاعِيلَ، عَنْ عَبْدِاللهِ بْنِ وَاقِدٍ عَنِ ابْنِ عُمَرَ وَعَائِشَةَ أَنَّ النَّبِيَّ ﷺ كَانَ يَأْخُذُ مِنْ كُلِّ عِشْرِينَ دِينَارًا فَصَاعِدًا نِصْفَ دِينَارٍ، وَمِنَ الأَرْبَعِينَ دِينَارًا[٥]. [تحفة ٧٢٩١]

٥ ـ [بَابُ][٦] مَنِ اسْتَفَادَ مَالًا

١٧٩٢ ـ حَدَّثَنَا نَصْرُ بْنُ عَلِيٍّ الْجَهْضَمِيُّ، حَدَّثَنَا شُجَاعُ بْنُ الْوَلِيدِ، حَدَّثَنَا حَارِثَةُ بْنُ مُحَمَّدٍ، عَنْ عَمْرَةَ عَنْ عَائِشَةَ قَالَتْ: سَمِعْتُ رَسُولَ اللهِ ﷺ يَقُولُ: لَا زَكَاةَ فِي مَالٍ حَتَّى يَحُولَ عَلَيْهِ الْحَوْلُ. [تحفة ١٧٨٨٩]

٦ ـ بَابُ مَا تَجِبُ فِيهِ الزَّكَاةُ مِنَ الأَمْوَالِ

١٧٩٣ ـ حَدَّثَنَا أَبُو بَكْرِ بْنُ أَبِي شَيْبَةَ، حَدَّثَنَا أَبُو أُسَامَةَ، حَدَّثَنَا الْوَلِيدُ بْنُ كَثِيرٍ، عَنْ مُحَمَّدِ بْنِ عَبْدِالرَّحْمَنِ بْنِ أَبِي صَعْصَعَةَ، عَنْ يَحْيَى بْنِ عُمَارَةَ وَعَبَّادِ بْنِ تَمِيمٍ عَنْ أَبِي سَعِيدٍ الْخُدْرِيِّ أَنَّهُ سَمِعَ النَّبِيَّ ﷺ يَقُولُ: لَا صَدَقَةَ فِيمَا دُونَ خَمْسَةِ أَوْسَاقٍ مِنَ التَّمْرِ، وَلَا فِيمَا دُونَ خَمْسِ[٧] أَوَاقٍ، وَلَا فِيمَا دُونَ خَمْسٍ مِنَ الإِبِلِ. [خ: ١٤٠٥، م: ٩٧٩، تحفة ٤٤٠٢]

١٧٩٤ ـ حَدَّثَنَا عَلِيُّ بْنُ مُحَمَّدٍ، حَدَّثَنَا وَكِيعٌ، عَنْ مُحَمَّدِ بْنِ مُسْلِمٍ، عَنْ عَمْرِو بْنِ دِينَارٍ عَنْ جَابِرِ بْنِ عَبْدِاللهِ قَالَ: قَالَ رَسُولُ اللهِ ﷺ: لَيْسَ فِيمَا دُونَ خَمْسِ ذَوْدٍ صَدَقَةٌ، وَلَيْسَ فِيمَا دُونَ خَمْسِ أَوَاقٍ صَدَقَةٌ، وَلَيْسَ فِيمَا دُونَ خَمْسَةِ أَوْسَاقٍ صَدَقَةٌ. [م: ٩٨٠، تحفة ٢٥٦٦]

---

(١) حسنه شيخنا في آخر قوليه كما في صحيح الترغيب (٧٥٢).

(٢) قال الزيلعي في تخريج أحاديث الكشاف (١/١٠٧): «وجدت هذا الحديث بهذا اللفظ في عدة نسخ من سنن ابن ماجه، ولم يعزه ابن عساكر في أطرافه لابن ماجه، وإنما عزى إليه بهذا الإسناد: "إن في المال حقاً سوى الزكاة" وهو كذلك عند الترمذي وكذلك في معجم الطبراني، فهذا اضطراب في المتن واختلاف في النسخ فلينظر، ثم وجدت الشيخ تقي الدين في الإمام ذكره بهذا اللفظ في كتاب الزكاة، وعزاه لابن ماجه، وقال: هكذا وقع في رواياتنا، وقد أخرجه ابن ماجه تحت ترجمة ما أدي زكاته فليس بكنز، وهو دليل على أن لفظ الحديث كذلك».

(٣) في باريس: «العشر».

(٤) في التيمورية: «درهم درهم».

(٥) في المطبوع: «ومن الأربعين ديناراً ديناراً».

(٦) زيادة من المحمودية.

(٧) في التيمورية: «خمسة».

٧ ـ [بَابُ][1]تَعْجِيلِ الزَّكَاةِ قَبْلَ مَحِلِّهَا

١٧٩٥ ـ حَدَّثَنَا مُحَمَّدُ بْنُ يَحْيَى، حَدَّثَنَا سَعِيدُ بْنُ مَنْصُورٍ، حَدَّثَنَا إِسْمَاعِيلُ بْنُ زَكَرِيَّا، عَنْ حَجَّاجِ بْنِ دِينَارٍ، عَنِ الْحَكَمِ، عَنْ حُجَيَّةَ بْنِ عَدِيٍّ عَنْ عَلِيٍّ [بْنِ أَبِي طَالِبٍ][2] رضي الله عنه أَنَّ الْعَبَّاسَ سَأَلَ النَّبِيَّ ﷺ فِي تَعْجِيلِ صَدَقَتِهِ قَبْلَ أَنْ تَحِلَّ، فَرَخَّصَ لَهُ فِي ذَلِكَ. [د: ١٦٢٤، ت: ٦٧٨، تحفة ١٠٠٦٣]

٨ ـ [بَابُ][3]مَا يُقَالُ عِنْدَ إِخْرَاجِ الزَّكَاةِ

١٧٩٦ ـ حَدَّثَنَا عَلِيُّ بْنُ مُحَمَّدٍ، حَدَّثَنَا وَكِيعٌ، عَنْ شُعْبَةَ، عَنْ عَمْرِو بْنِ مُرَّةَ قَالَ: سَمِعْتُ عَبْدَاللهِ بْنَ أَبِي أَوْفَى يَقُولُ: كَانَ رَسُولُ اللهِ ﷺ إِذَا أَتَاهُ الرَّجُلُ بِصَدَقَةِ مَالِهِ صَلَّى عَلَيْهِ، فَأَتَيْتُهُ بِصَدَقَةِ مَالِي، فَقَالَ: اللهُمَّ صَلِّ عَلَى آلِ أَبِي أَوْفَى. [خ: ١٤٩٧، م: ١٠٧٧، تحفة ٥١٧٦]

١٧٩٧ ـ حَدَّثَنَا سُوَيْدُ بْنُ سَعِيدٍ، حَدَّثَنَا الْوَلِيدُ بْنُ مُسْلِمٍ، عَنِ الْبَخْتَرِيِّ بْنِ عُبَيْدٍ، عَنْ أَبِيهِ عَنْ أَبِي هُرَيْرَةَ قَالَ: قَالَ رَسُولُ اللهِ ﷺ: إِذَا أَعْطَيْتُمُ الزَّكَاةَ فَلَا تَنْسَوْا ثَوَابَهَا، أَنْ تَقُولُوا: اللهُمَّ اجْعَلْهَا مَغْنَمًا، وَلَا تَجْعَلْهَا مَغْرَمًا. [تحفة ١٤١٢٩]

٩ ـ [بَابُ][4]صَدَقَةِ الإِبِلِ

١٧٩٨ ـ حَدَّثَنَا أَبُو بِشْرٍ بَكْرُ بْنُ خَلَفٍ، حَدَّثَنَا عَبْدُالرَّحْمَنِ بْنُ مَهْدِيٍّ، حَدَّثَنَا سُلَيْمَانُ بْنُ كَثِيرٍ، حَدَّثَنَا ابْنُ شِهَابٍ، عَنْ سَالِمِ بْنِ عَبْدِاللهِ عَنْ أَبِيهِ، عَنِ النَّبِيِّ ﷺ قَالَ: أَقْرَأَنِي سَالِمٌ كِتَابًا كَتَبَهُ رَسُولُ اللهِ ﷺ فِي الصَّدَقَاتِ قَبْلَ أَنْ يَتَوَفَّاهُ اللهُ ﷻ، فَوَجَدْتُ فِيهِ فِي خَمْسٍ مِنَ الإِبِلِ شَاةٌ، وَفِي عَشْرٍ شَاتَانِ، وَفِي خَمْسَ عَشْرَةَ ثَلَاثُ شِيَاهٍ، وَفِي عِشْرِينَ أَرْبَعُ [شِيَاهٍ][5]، وَفِي خَمْسٍ وَعِشْرِينَ بِنْتُ مَخَاضٍ[6] إِلَى خَمْسٍ وَثَلَاثِينَ، فَإِنْ لَمْ تُوجَدْ بِنْتُ مَخَاضٍ فَابْنُ لَبُونٍ[7] ذَكَرٌ، فَإِنْ زَادَتْ عَلَى خَمْسٍ وَثَلَاثِينَ وَاحِدَةً فَفِيهَا بِنْتُ لَبُونٍ إِلَى خَمْسَةٍ[8] وَأَرْبَعِينَ، فَإِنْ زَادَتْ عَلَى خَمْسٍ وَأَرْبَعِينَ وَاحِدَةً فَفِيهَا حِقَّةٌ[9] إِلَى سِتِّينَ، فَإِنْ زَادَتْ عَلَى سِتِّينَ وَاحِدَةً فَفِيهَا جَذَعَةٌ[10] إِلَى خَمْسٍ وَسَبْعِينَ، فَإِنْ زَادَتْ عَلَى خَمْسٍ وَسَبْعِينَ وَاحِدَةً فَفِيهَا ابْنَتَا لَبُونٍ إِلَى تِسْعِينَ، فَإِنْ زَادَتْ عَلَى تِسْعِينَ وَاحِدَةً فَفِيهَا حِقَّتَانِ إِلَى عِشْرِينَ وَمِائَةٍ، فَإِذَا كَثُرَتْ فَفِي كُلِّ خَمْسِينَ حِقَّةٌ، وَفِي كُلِّ أَرْبَعِينَ بِنْتُ لَبُونٍ. [د: ١٥٦٨، ت: ٦٢١، تحفة ٦٨٣٧]

١٧٩٩ ـ حَدَّثَنَا مُحَمَّدُ بْنُ عَقِيلِ بْنِ خُوَيْلِدٍ النَّيْسَابُورِيُّ، قَالَ: حَدَّثَنَا حَفْصُ بْنُ عَبْدِاللهِ السُّلَمِيُّ، قَالَ: حَدَّثَنَا إِبْرَاهِيمُ بْنُ طَهْمَانَ، عَنْ عَمْرِو بْنِ يَحْيَى بْنِ عُمَارَةَ، عَنْ أَبِيهِ عَنْ أَبِي سَعِيدٍ الْخُدْرِيِّ قَالَ: قَالَ رَسُولُ اللهِ ﷺ: لَيْسَ فِيمَا دُونَ خَمْسٍ مِنَ الإِبِلِ صَدَقَةٌ، وَلَيْسَ[11] فِي الأَرْبَعِ شَيْءٌ، فَإِذَا بَلَغَتْ خَمْسًا فَفِيهَا شَاةٌ، إِلَى أَنْ تَبْلُغَ تِسْعًا، فَإِذَا بَلَغَتْ عَشْرًا فَفِيهَا شَاتَانِ إِلَى أَنْ تَبْلُغَ أَرْبَعَ عَشْرَةَ، فَإِذَا بَلَغَتْ خَمْسَ عَشْرَةَ فَفِيهَا ثَلَاثُ شِيَاهٍ إِلَى أَنْ تَبْلُغَ تِسْعَ عَشْرَةَ، فَإِذَا بَلَغَتْ عِشْرِينَ فَفِيهَا أَرْبَعُ شِيَاهٍ إِلَى أَنْ تَبْلُغَ أَرْبَعًا وَعِشْرِينَ،

---

(١) زيادة من مراد وباريس.
(٢) زيادة من مراد وباريس.
(٣) زيادة من مراد وباريس.
(٤) زيادة من مراد وباريس.
(٥) زيادة من مراد وباريس.
(٦) وهي التي دخلت في السنة الثانية وحملت أمها.
(٧) وهو الذي مضى عليه حولان وصارت أمه لبوناً بوضع الحمل.
(٨) في المحمودية: «خمس».
(٩) أتى عليها ثلاث سنين.
(١٠) أتى عليها أربع سنين.
(١١) في المطبوع: «ولا».

فَإِذَا بَلَغَتْ خَمْسًا وَعِشْرِينَ فَفِيهَا بِنْتُ مَخَاضٍ إِلَى خَمْسٍ وَثَلَاثِينَ، فَإِذَا لَمْ تَكُنْ بِنْتُ مَخَاضٍ فَابْنُ لَبُونٍ ذَكَرٌ، فَإِنْ زَادَتْ بَعِيرًا فَفِيهَا بِنْت لَبُونٍ إِلَى أَنْ تَبْلُغَ خَمْسًا وَأَرْبَعِينَ، فَإِنْ زَادَتْ بَعِيرًا فَفِيهَا حِقَّةٌ إِلَى أَنْ تَبْلُغَ سِتِّينَ، فَإِنْ زَادَتْ بَعِيرًا فَفِيهَا جَذَعَةٌ إِلَى أَنْ تَبْلُغَ خَمْسًا وَسَبْعِينَ، فَإِنْ زَادَتْ بَعِيرًا فَفِيهَا بِنْتَا لَبُونٍ إِلَى أَنْ تَبْلُغَ تِسْعِينَ، فَإِنْ زَادَتْ بَعِيرًا فَفِيهَا حِقَّتَانِ إِلَى أَنْ تَبْلُغَ عِشْرِينَ وَمِئَةً، ثُمَّ فِي كُلِّ خَمْسِينَ حِقَّةٌ وَفِي كُلِّ أَرْبَعِينَ بِنْتُ لَبُونٍ. [تحفة ٤٤٠٩]

١٠ ـ [بَابُ][1] إِذَا أَخَذَ الْمُصَدِّقُ سِنًّا دُونَ سِنٍّ أَوْ فَوْقَ سِنٍّ

١٨٠٠ ـ **حَدَّثَنَا** مُحَمَّدُ بْنُ بَشَّارٍ وَمُحَمَّدُ بْنُ يَحْيَى وَمُحَمَّدُ بْنُ مَرْزُوقٍ قَالُوا: حَدَّثَنَا مُحَمَّدُ بْنُ عَبْدِاللهِ بْنِ الْمُثَنَّى، حَدَّثَنِي أَبِي، عَنْ ثُمَامَةَ حَدَّثَنِي أَنَسُ بْنُ مَالِكٍ أَنَّ أَبَا بَكْرٍ الصِّدِّيقَ كَتَبَ لَهُ بِسْمِ اللهِ الرَّحْمَنِ الرَّحِيمِ هَذِهِ فَرِيضَةُ الصَّدَقَةِ الَّتِي فَرَضَ رَسُولُ اللهِ ﷺ عَلَى الْمُسْلِمِينَ الَّتِي أَمَرَ اللهُ ﷻ بِهَا رَسُولَهُ[2] ﷺ، فَإِنَّ مِنْ أَسْنَانِ الإِبِلِ فِي فَرَائِضِ الْغَنَمِ مَنْ بَلَغَتْ عِنْدَهُ مِنَ الإِبِلِ صَدَقَةُ الْجَذَعَةِ وَلَيْسَ عِنْدَهُ جَذَعَةٌ وَعِنْدَهُ حِقَّةٌ فَإِنَّهَا تُقْبَلُ مِنْهُ الْحِقَّةُ، وَيَجْعَلُ مَكَانَهَا شَاتَيْنِ إِنِ اسْتَيْسَرَتَا أَوْ عِشْرِينَ دِرْهَمًا، وَمَنْ بَلَغَتْ عِنْدَهُ صَدَقَةُ الْحِقَّةِ وَلَيْسَتْ عِنْدَهُ إِلَّا بِنْتُ لَبُونٍ فَإِنَّهَا تُقْبَلُ مِنْهُ بِنْتُ لَبُونٍ، وَيُعْطِي مَعَهَا شَاتَيْنِ أَوْ عِشْرِينَ دِرْهَمًا، وَمَنْ بَلَغَتْ صَدَقَتُهُ بِنْتَ لَبُونٍ وَلَيْسَتْ عِنْدَهُ وَعِنْدَهُ حِقَّةٌ فَإِنَّهَا تُقْبَلُ مِنْهُ الْحِقَّةُ، وَيُعْطِيهِ الْمُصَدِّقُ عِشْرِينَ دِرْهَمًا أَوْ شَاتَيْنِ، وَمَنْ بَلَغَتْ صَدَقَتُهُ بِنْتَ لَبُونٍ وَلَيْسَتْ عِنْدَهُ وَعِنْدَهُ بِنْتُ مَخَاضٍ فَإِنَّهَا تُقْبَلُ مِنْهُ ابْنَةُ مَخَاضٍ، وَيُعْطِي مَعَهَا عِشْرِينَ دِرْهَمًا أَوْ شَاتَيْنِ، وَمَنْ بَلَغَتْ صَدَقَتُهُ بِنْتَ مَخَاضٍ وَلَيْسَتْ عِنْدَهُ وَعِنْدَهُ ابْنَةُ لَبُونٍ فَإِنَّهَا تُقْبَلُ مِنْهُ بِنْتُ لَبُونٍ وَيُعْطِيهِ الْمُصَدِّقُ عِشْرِينَ دِرْهَمًا أَوْ شَاتَيْنِ، فَمَنْ لَمْ يَكُنْ عِنْدَهُ ابْنَةُ مَخَاضٍ عَلَى وَجْهِهَا وَعِنْدَهُ ابْنُ لَبُونٍ ذَكَرٌ فَإِنَّهُ يُقْبَلُ[3] مِنْهُ وَلَيْسَ مَعَهُ[4] شَيْءٌ. [خ: ١٤٤٨، تحفة ٦٥٨٢]

١١ ـ [بَابُ][5] مَا يَأْخُذُ الْمُصَدِّقُ مِنَ الإِبِلِ

١٨٠١ ـ **حَدَّثَنَا** عَلِيُّ بْنُ مُحَمَّدٍ، حَدَّثَنَا وَكِيعٌ، حَدَّثَنَا شَرِيكٌ، عَنْ عُثْمَانَ الثَّقَفِيِّ، عَنْ أَبِي لَيْلَى الْكِنْدِيِّ عَنْ سُوَيْدِ بْنِ غَفَلَةَ قَالَ: جَاءَنَا مُصَدِّقُ النَّبِيِّ ﷺ، فَأَخَذْتُ بِيَدِهِ وَقَرَأْتُ فِي عَهْدِهِ: لَا يُجْمَعُ بَيْنَ مُتَفَرِّقٍ وَلَا يُفَرَّقُ بَيْنَ مُجْتَمِعٍ خَشْيَةَ الصَّدَقَةِ، فَأَتَاهُ رَجُلٌ بِنَاقَةٍ عَظِيمَةٍ مُلَمْلَمَةٍ فَأَبَى أَنْ يَأْخُذَهَا، فَأَتَاهُ بِأُخْرَى دُونَهَا فَأَخَذَهَا، وَقَالَ: أَيُّ أَرْضٍ تُقِلُّنِي وَأَيُّ سَمَاءٍ تُظِلُّنِي إِذَا أَتَيْتُ رَسُولَ اللهِ ﷺ وَقَدْ أَخَذْتُ خِيَارَ إِبِلِ رَجُلٍ مُسْلِمٍ. [ن: ٢٤٥٧، د: ١٥٧٩، تحفة ١٥٥٩٣]

١٨٠٢ ـ **حَدَّثَنَا** عَلِيُّ بْنُ مُحَمَّدٍ، حَدَّثَنَا وَكِيعٌ، عَنْ إِسْرَائِيلَ، عَنْ جَابِرٍ، عَنْ عَامِرٍ عَنْ جَرِيرِ بْنِ عَبْدِاللهِ قَالَ: قَالَ رَسُولُ اللهِ ﷺ: لَا يَرْجِعُ الْمُصَدِّقُ إِلَّا عَنْ رِضًا. [م: ٩٨٩، تحفة ٣٢١٥]

١٢ ـ [بَابُ][6] صَدَقَةِ الْبَقَرِ

١٨٠٣ ـ **حَدَّثَنَا** مُحَمَّدُ بْنُ عَبْدِاللهِ بْنِ نُمَيْرٍ، حَدَّثَنَا يَحْيَى بْنُ عِيسَى الرَّمْلِيُّ، قَالَ: حَدَّثَنَا الأَعْمَشُ، عَنْ

---

(١) زيادة من المحمودية.
(٢) في المطبوع: «رسول الله».
(٣) في التيمورية: «فإنها تقبل».
(٤) في التيمورية: «معها».
(٥) زيادة من المحمودية.
(٦) زيادة من المحمودية.

شَقِيقٍ، عَنْ مَسْرُوقٍ عَنْ مُعَاذِ بْنِ جَبَلٍ قَالَ: بَعَثَنِي رَسُولُ اللهِ ﷺ إِلَى الْيَمَنِ، وَأَمَرَنِي أَنْ آخُذَ مِنَ الْبَقَرِ مِنْ كُلِّ أَرْبَعِينَ مُسِنَّةً[1]، وَمِنْ كُلِّ ثَلَاثِينَ تَبِيعًا أَوْ تَبِيعَةً. [ن: ٢٤٥٠، د: ١٥٧٦، ت: ٦٢٣، تحفة ١١٣٦٣]

١٨٠٤ ـ **حَدَّثَنَا** سُفْيَانُ بْنُ وَكِيعٍ، حَدَّثَنَا عَبْدُالسَّلَامِ بْنُ حَرْبٍ، عَنْ خُصَيْفٍ، عَنْ أَبِي عُبَيْدَةَ عَنْ عَبْدِاللهِ أَنَّ النَّبِيَّ ﷺ قَالَ: فِي ثَلَاثِينَ مِنَ الْبَقَرِ تَبِيعٌ أَوْ تَبِيعَةٌ، وَفِي أَرْبَعِينَ مُسِنَّةٌ. [ت: ٦٢٢، تحفة ٩٦٠٦]

١٣ ـ [بَابُ][2]صَدَقَةِ الْغَنَمِ

١٨٠٥ ـ **حَدَّثَنَا** بَكْرُ بْنُ خَلَفٍ، حَدَّثَنَا عَبْدُالرَّحْمَنِ بْنُ مَهْدِيٍّ، قَالَ: حَدَّثَنَا سُلَيْمَانُ بْنُ كَثِيرٍ، قَالَ: حَدَّثَنَا ابْنُ شِهَابٍ، عَنْ سَالِمِ بْنِ عَبْدِاللهِ عَنْ أَبِيهِ، عَنْ رَسُولِ اللهِ ﷺ قَالَ: أَقْرَأَنِي سَالِمٌ كِتَابًا كَتَبَهُ رَسُولُ اللهِ ﷺ فِي الصَّدَقَاتِ قَبْلَ أَنْ يَتَوَفَّاهُ اللهُ ﷻ، فَوَجَدْتُ فِيهِ فِي أَرْبَعِينَ شَاةً شَاةٌ إِلَى عِشْرِينَ وَمِئَةٍ، فَإِذَا زَادَتْ وَاحِدَةً فَفِيهَا شَاتَانِ إِلَى مِئَتَيْنِ، فَإِذَا[3] زَادَتْ وَاحِدَةً فَفِيهَا ثَلَاثُ [شِيَاهٍ][4] إِلَى ثَلَاثِ مِئَةٍ، فَإِذَا كَثُرَتْ فَفِي كُلِّ مِئَةٍ شَاةٌ، وَوَجَدْتُ فِيهِ لَا يُجْمَعُ بَيْنَ مُتَفَرِّقٍ وَلَا يُفَرَّقُ بَيْنَ مُجْتَمِعٍ، وَوَجَدْتُ فِيهِ لَا يُؤْخَذُ فِي الصَّدَقَةِ تَيْسٌ، وَلَا هَرِمَةٌ، وَلَا ذَاتُ عَوَارٍ. [د: ١٥٦٨، ت: ٦٢١، تحفة ٦٨٣٧]

١٨٠٦ ـ **حَدَّثَنَا** أَبُو بَدْرٍ عَبَّادُ بْنُ الْوَلِيدِ، حَدَّثَنَا مُحَمَّدُ بْنُ الْفَضْلِ، حَدَّثَنَا ابْنُ الْمُبَارَكِ، عَنْ أُسَامَةَ بْنِ زَيْدٍ [بن أَسْلَمَ][5]، عَنْ أَبِيهِ عَنِ ابْنِ عُمَرَ قَالَ: قَالَ رَسُولُ اللهِ ﷺ: تُؤْخَذُ صَدَقَاتُ الْمُسْلِمِينَ عَلَى مِيَاهِهِمْ. [تحفة ٦٧٣٤]

١٨٠٧ ـ **حَدَّثَنَا** أَحْمَدُ بْنُ عُثْمَانَ بْنِ حَكِيمٍ الأَوْدِيُّ، حَدَّثَنَا أَبُو نُعَيْمٍ، حَدَّثَنَا عَبْدُالسَّلَامِ بْنُ حَرْبٍ، عَنْ يَزِيدَ بْنِ عَبْدِالرَّحْمَنِ، عَنْ أَبِي هِنْدٍ، عَنْ نَافِعٍ عَنِ ابْنِ عُمَرَ، عَنِ النَّبِيِّ ﷺ فِي أَرْبَعِينَ شَاةً شَاةٌ إِلَى عِشْرِينَ وَمِئَةٍ، فَإِذَا زَادَتْ وَاحِدَةً فَفِيهَا شَاتَانِ إِلَى مِئَتَيْنِ، فَإِنْ[6] زَادَتْ وَاحِدَةً فَفِيهَا ثَلَاثُ شِيَاهٍ إِلَى ثَلَاثِ مِئَةٍ، فَإِنْ زَادَتْ فَفِي كُلِّ مِئَةٍ شَاةٌ، لَا يُفَرَّقُ بَيْنَ مُجْتَمِعٍ، وَلَا يُجْمَعُ بَيْنَ مُتَفَرِّقٍ خَشْيَةَ الصَّدَقَةِ، وَكُلُّ خَلِيطَيْنِ يَتَرَاجَعَانِ بِالسَّوِيَّةِ، وَلَيْسَ لِلْمُصَدِّقِ هَرِمَةٌ، وَلَا ذَاتُ عَوَارٍ، وَلَا تَيْسٌ، إِلَّا أَنْ يَشَاءَ الْمُصَدِّقُ. [تحفة ٨٥٤٥]

١٤ ـ [بَابُ][7]مَا جَاءَ فِي عُمَّالِ الصَّدَقَةِ

١٨٠٨ ـ **حَدَّثَنَا** عِيسَى بْنُ حَمَّادٍ الْمِصْرِيُّ، حَدَّثَنَا اللَّيْثُ بْنُ سَعْدٍ، عَنْ يَزِيدَ بْنِ أَبِي حَبِيبٍ، عَنْ سَعْدِ بْنِ سِنَانٍ عَنْ أَنَسِ بْنِ مَالِكٍ قَالَ: قَالَ رَسُولُ اللهِ ﷺ: الْمُعْتَدِي فِي الصَّدَقَةِ كَمَانِعِهَا. [د: ١٥٨٥، ت: ٦٤٦، تحفة ٨٤٧]

١٨٠٩ ـ **حَدَّثَنَا** أَبُو كُرَيْبٍ، حَدَّثَنَا عَبْدَةُ بْنُ سُلَيْمَانَ وَمُحَمَّدُ بْنُ فُضَيْلٍ وَيُونُسُ بْنُ بُكَيْرٍ، عَنْ مُحَمَّدِ بْنِ إِسْحَاقَ، عَنْ عَاصِمِ بْنِ عُمَرَ بْنِ قَتَادَةَ، عَنْ مَحْمُودِ بْنِ لَبِيدٍ عَنْ رَافِعِ بْنِ خَدِيجٍ قَالَ: سَمِعْتُ رَسُولَ اللهِ ﷺ يَقُولُ: الْعَامِلُ عَلَى الصَّدَقَةِ بِالْحَقِّ كَالْغَازِي فِي سَبِيلِ اللهِ حَتَّى يَرْجِعَ إِلَى بَيْتِهِ. [د: ٢٩٣٦، ت: ٦٤٥، تحفة ٣٥٨٣]

١٨١٠ ـ **حَدَّثَنَا** عَمْرُو بْنُ سَوَّادٍ الْمِصْرِيُّ، حَدَّثَنَا ابْنُ وَهْبٍ، أَخْبَرَنِي عَمْرُو بْنُ الْحَارِثِ أَنَّ مُوسَى بْنَ جُبَيْرٍ حَدَّثَهُ أَنَّ عَبْدَاللهِ بْنَ عَبْدِالرَّحْمَنِ بْنِ الْحُبَابِ الأَنْصَارِيَّ حَدَّثَهُ أَنَّ عَبْدَاللهِ بْنَ أُنَيْسٍ حَدَّثَهُ أَنَّهُ تَذَاكَرَ هُوَ

---

(١) أي: ما دخل في الثالثة.
(٢) زيادة من مراد وباريس.
(٣) في باريس: «فإن».
(٤) زيادة من المحمودية.
(٥) زيادة من هامش باريس.
(٦) في التيمورية: «فإذا».
(٧) زيادة من مراد وباريس.

وَعُمَرُ بْنُ الْخَطَّابِ يَوْمًا الصَّدَقَةَ، فَقَالَ عُمَرُ: أَلَمْ تَسْمَعْ رَسُولَ اللهِ ﷺ حِينَ يَذْكُرُ غُلُولَ الصَّدَقَةِ أَنَّهُ مَنْ غَلَّ مِنْهَا بَعِيرًا أَوْ شَاةً أُتِيَ بِهِ يَوْمَ الْقِيَامَةِ يَحْمِلُهُ؟! قَالَ: فَقَالَ عَبْدُاللهِ بْنُ أُنَيْسٍ: بَلَى. [تحفة ٥١٤٨]

١٨١١ ـ حَدَّثَنَا أَبُو بَدْرٍ عَبَّادُ بْنُ الْوَلِيدِ، حَدَّثَنَا أَبُو عَتَّابٍ، حَدَّثَنِي إِبْرَاهِيمُ بْنُ عَطَاءٍ مَوْلَى عِمْرَانَ، قَالَ: حَدَّثَنِي أَبِي أَنَّ عِمْرَانَ بْنَ الْحُصَيْنِ اسْتُعْمِلَ عَلَى الصَّدَقَةِ، فَلَمَّا رَجَعَ قِيلَ لَهُ: أَيْنَ الْمَالُ؟ قَالَ: وَلِلْمَالِ أَرْسَلْتَنِي، أَخَذْنَاهُ مِنْ حَيْثُ كُنَّا نَأْخُذُهُ عَلَى عَهْدِ رَسُولِ اللهِ ﷺ، وَوَضَعْنَاهُ حَيْثُ كُنَّا نَضَعُهُ. [د: ١٥٦١، تحفة ١٠٨٣٤]

١٥ ـ [بَابُ][1] صَدَقَةِ الْخَيْلِ وَالرَّقِيقِ

١٨١٢ ـ حَدَّثَنَا أَبُو بَكْرِ بْنُ أَبِي شَيْبَةَ، حَدَّثَنَا سُفْيَانُ بْنُ عُيَيْنَةَ، عَنْ عَبْدِاللهِ بْنِ دِينَارٍ، عَنْ سُلَيْمَانَ بْنِ يَسَارٍ، عَنْ عِرَاكِ بْنِ مَالِكٍ عَنْ أَبِي هُرَيْرَةَ قَالَ: قَالَ رَسُولُ اللهِ ﷺ: لَيْسَ عَلَى الْمُسْلِمِ فِي عَبْدِهِ وَلَا فِي فَرَسِهِ صَدَقَةٌ. [خ: ١٤٦٣، م: ٩٨٢، تحفة ١٤١٥٣]

١٨١٣ ـ حَدَّثَنَا سَهْلُ بْنُ أَبِي سَهْلٍ، حَدَّثَنَا سُفْيَانُ بْنُ عُيَيْنَةَ، عَنْ أَبِي إِسْحَاقَ، عَنِ الْحَارِثِ عَنْ عَلِيٍّ، عَنِ النَّبِيِّ ﷺ قَالَ: تَجَوَّزْتُ لَكُمْ عَنْ صَدَقَةِ الْخَيْلِ وَالرَّقِيقِ. [د: ١٥٧٤، تحفة ١٠٠٥٥]

١٦ ـ [بَابُ][2] مَا تَجِبُ فِيهِ الزَّكَاةُ مِنَ الأَمْوَالِ

١٨١٤ ـ حَدَّثَنَا عَمْرُو بْنُ سَوَّادٍ الْمِصْرِيُّ، حَدَّثَنَا عَبْدُاللهِ بْنُ وَهْبٍ، قَالَ: أَخْبَرَنِي سُلَيْمَانُ بْنُ بِلَالٍ، عَنْ شَرِيكِ بْنِ أَبِي نَمِرٍ، عَنْ عَطَاءِ بْنِ يَسَارٍ عَنْ مُعَاذِ بْنِ جَبَلٍ أَنَّ رَسُولَ اللهِ ﷺ بَعَثَهُ إِلَى الْيَمَنِ، وَقَالَ لَهُ: خُذِ الْحَبَّ مِنَ الْحَبِّ، وَالشَّاةَ مِنَ الْغَنَمِ، وَالْبَعِيرَ مِنَ الإِبِلِ، وَالْبَقَرَةَ مِنَ الْبَقَرِ. [ن: ٢٤٥٠، د: ١٥٧٦، ت: ٦٢٣، تحفة ١١٣٤٨]

١٨١٥ ـ [3] حَدَّثَنَا هِشَامُ بْنُ عَمَّارٍ، حَدَّثَنَا إِسْمَاعِيلُ بْنُ عَيَّاشٍ، عَنْ مُحَمَّدِ بْنِ عُبَيْدِاللهِ، عَنْ عَمْرِو بْنِ شُعَيْبٍ، عَنْ أَبِيهِ عَنْ جَدِّهِ قَالَ: إِنَّمَا سَنَّ رَسُولُ اللهِ ﷺ الزَّكَاةَ فِي هَذِهِ الْخَمْسَةِ: فِي الْحِنْطَةِ، وَالشَّعِيرِ، وَالتَّمْرِ، وَالزَّبِيبِ، وَالذُّرَةِ. [تحفة ٨٧٩٥]

١٧ ـ [بَابُ][4] صَدَقَةِ الزُّرُوعِ وَالثِّمَارِ

١٨١٦ ـ حَدَّثَنَا إِسْحَاقُ بْنُ مُوسَى أَبُو مُوسَى الأَنْصَارِيُّ، قَالَ: حَدَّثَنَا عَاصِمُ بْنُ عَبْدِالْعَزِيزِ[5] بْنِ عَاصِمٍ، قَالَ: حَدَّثَنَا الْحَارِثُ بْنُ عَبْدِالرَّحْمَنِ بْنِ عَبْدِاللهِ بْنِ سَعْدِ بْنِ أَبِي ذُبَابٍ، عَنْ سُلَيْمَانَ بْنِ يَسَارٍ وَعَنْ بُسْرِ بْنِ سَعِيدٍ عَنْ أَبِي هُرَيْرَةَ قَالَ: قَالَ رَسُولُ اللهِ ﷺ: فِيمَا سَقَتِ السَّمَاءُ وَالْعُيُونُ الْعُشْرُ، وَفِيمَا سُقِيَ بِالنَّضْحِ نِصْفُ الْعُشْرِ. [ت: ٦٣٩، تحفة ١٣٤٨٣]

١٨١٧ ـ حَدَّثَنَا هَارُونُ بْنُ سَعِيدٍ الْمِصْرِيُّ أَبُو جَعْفَرٍ، قَالَ: حَدَّثَنَا ابْنُ وَهْبٍ، أَخْبَرَنِي يُونُسُ، عَنِ ابْنِ

---

(١) زيادة من مراد. (٢) زيادة من المحمودية.

(٣) قال شيخنا: وصح نحوه بلفظ: "الأربعة" فذكرها دون "الذرة" فهي منكرة.

(٤) زيادة من المحمودية.

(٥) في التيمورية: «عمر» وفي مراد: «عبدالعزيز» وكتب الناسخ فوقها علامة التصحيح وهو الصواب والموافق لكتب الرجال وتحفة الأشراف.

شِهَابٍ، عَنْ سَالِمٍ عَنْ أَبِيهِ قَالَ: سَمِعْتُ رَسُولَ اللهِ ﷺ يَقُولُ: فِيمَا سَقَتِ السَّمَاءُ وَالأَنْهَارُ وَالْعُيُونُ أَوْ كَانَ بَعْلًا الْعُشْرُ، وَفِيمَا سُقِيَ بِالسَّوَانِي[1] نِصْفُ الْعُشْرِ. [خ: ١٤٨٣، تحفة ٦٩٧٧]

١٨١٨ ـ **حَدَّثَنَا** الْحَسَنُ بْنُ عَلِيِّ بْنِ عَفَّانَ، قَالَ: حَدَّثَنَا يَحْيَى بْنُ آدَمَ، قَالَ: حَدَّثَنَا أَبُو بَكْرِ بْنُ عَيَّاشٍ، عَنْ عَاصِمِ بْنِ أَبِي النَّجُودِ، عَنْ أَبِي وَائِلٍ، عَنْ مَسْرُوقٍ عَنْ مُعَاذِ بْنِ جَبَلٍ قَالَ: بَعَثَنِي رَسُولُ اللهِ ﷺ إِلَى الْيَمَنِ، وَأَمَرَنِي أَنْ آخُذَ مِمَّا سَقَتِ السَّمَاءُ، وَمَا[2] سُقِيَ بَعْلًا الْعُشْرَ، وَمَا سُقِيَ بِالدَّوَالِي[3] نِصْفَ[4] الْعُشْرِ. قَالَ يَحْيَى بْنُ آدَمَ: الْبَعْلُ وَالْعَثَرِيُّ وَالْعَذْيُ هُوَ الَّذِي يُسْقَى بِمَاءِ السَّمَاءِ، وَالْعَثَرِيُّ مَا يُزْرَعُ بِالسَّحَابِ وَالْمَطَرِ[5] خَاصَّةً لَيْسَ يُصِيبُهُ إِلَّا مَاءُ الْمَطَرِ، وَالْبَعْلُ مَا كَانَ مِنَ الْكُرُومِ قَدْ ذَهَبَتْ عُرُوقُهُ فِي الأَرْضِ إِلَى الْمَاءِ فَلَا يَحْتَاجُ إِلَى السَّقْيِ الْخَمْسَ سِنِينَ وَ[6] السِّتَّ يَحْتَمِلُ تَرْكَ السَّقْيِ فَهَذَا الْبَعْلُ، وَالسَّيْلُ مَاءُ الْوَادِي إِذَا سَالَ، وَالْغَيْلُ سَيْلٌ دُونَ سَيْلٍ. [ن: ٢٤٩٠، تحفة ١١٣٦٤]

١٨ ـ [بَابُ][7] خَرْصِ النَّخْلِ وَالْعِنَبِ

١٨١٩ ـ [8] **حَدَّثَنَا** عَبْدُالرَّحْمَنِ بْنُ إِبْرَاهِيمَ الدِّمَشْقِيُّ وَالزُّبَيْرُ بْنُ بَكَّارٍ، قَالَا: حَدَّثَنَا ابْنُ نَافِعٍ، قَالَ: حَدَّثَنَا مُحَمَّدُ بْنُ صَالِحٍ التَّمَّارُ، عَنِ الزُّهْرِيِّ، عَنْ سَعِيدِ بْنِ الْمُسَيَّبِ عَنْ عَتَّابِ بْنِ أَسِيدٍ أَنَّ النَّبِيَّ ﷺ كَانَ يَبْعَثُ عَلَى النَّاسِ مَنْ يَخْرُصُ[9] عَلَيْهِمْ كُرُومَهُمْ وَثِمَارَهُمْ. [ن: ٢٦١٨، د: ١٦٠٣، ت: ٦٤٤، تحفة ٩٧٤٨]

١٨٢٠ ـ **حَدَّثَنَا** مُوسَى بْنُ مَرْوَانَ الرَّقِّيُّ، حَدَّثَنَا عُمَرُ بْنُ أَيُّوبَ، عَنْ جَعْفَرِ بْنِ بُرْقَانَ، عَنْ مَيْمُونِ بْنِ مِهْرَانَ، عَنْ مِقْسَمٍ عَنِ ابْنِ عَبَّاسٍ أَنَّ النَّبِيَّ ﷺ حِينَ افْتَتَحَ خَيْبَرَ اشْتَرَطَ عَلَيْهِمْ أَنَّ لَهُ الأَرْضَ، وَكُلَّ صَفْرَاءَ وَبَيْضَاءَ يَعْنِي الذَّهَبَ وَالْفِضَّةَ، وَقَالَ لَهُ أَهْلُ خَيْبَرَ: نَحْنُ أَعْلَمُ بِالأَرْضِ فَأَعْطِنَاهَا عَلَى أَنْ نَعْمَلَهَا وَيَكُونَ لَنَا نِصْفُ الثَّمَرَةِ وَلَكُمْ نِصْفُهَا، فَزَعَمَ أَنَّهُ أَعْطَاهُمْ عَلَى ذَلِكَ، فَلَمَّا كَانَ حِينَ يُصْرَمُ النَّخْلُ بَعَثَ إِلَيْهِمُ ابْنَ رَوَاحَةَ فَحَزَرَ النَّخْلَ وَهُوَ الَّذِي يَدْعُونَهُ أَهْلُ الْمَدِينَةِ الْخَرْصَ، فَقَالَ: فِي ذَا كَذَا وَكَذَا، فَقَالُوا: أَكْثَرْتَ عَلَيْنَا يَا ابْنَ رَوَاحَةَ، فَقَالَ: فَأَنَا أَحْزِرُ النَّخْلَ، وَأُعْطِيكُمْ نِصْفَ الَّذِي قُلْتُ، قَالَ: فَقَالُوا: هَذَا الْحَقُّ، وَبِهِ تَقُومُ السَّمَاءُ وَالأَرْضُ، فَقَالُوا: قَدْ رَضِينَا أَنْ نَأْخُذَ بِالَّذِي قُلْتَ. [د: ٣٤١٠، تحفة ٦٤٩٤]

١٩ ـ [بَابُ][10] النَّهْيِ أَنْ يُخْرِجَ فِي الصَّدَقَةِ شَرَّ مَالِهِ

١٨٢١ ـ **حَدَّثَنَا** أَبُو بِشْرٍ بَكْرُ بْنُ خَلَفٍ، حَدَّثَنَا يَحْيَى بْنُ سَعِيدٍ، عَنْ عَبْدِالْحَمِيدِ بْنِ جَعْفَرٍ، حَدَّثَنِي صَالِحُ بْنُ أَبِي عَرِيبٍ، عَنْ كَثِيرِ بْنِ مُرَّةَ الْحَضْرَمِيِّ عَنْ عَوْفِ بْنِ مَالِكٍ الأَشْجَعِيِّ قَالَ: خَرَجَ رَسُولُ اللهِ ﷺ وَقَدْ عَلَّقَ رَجُلٌ أَقْنَاءً[11] أَوْ قِنْوًا وَبِيَدِهِ عَصًا، فَجَعَلَ يَطْعُنُ[12] بِذَلِكَ[13] يُدَقْدِقُ[14] فِي ذَلِكَ الْقِنْوِ وَيَقُولُ:

---

(١) وهي الناقة يسقى عليها.
(٢) في التيمورية: «أو».
(٣) آلة لإخراج الماء.
(٤) في التيمورية: «فنصف».
(٥) في التيمورية: «بالمطر».
(٦) في التيمورية: «أو».
(٧) زيادة من مراد.
(٨) رواه جماعة عن سعيد مرسلًا والإرسال أصح كما قال أبو زرعة وأبو حاتم والدارقطني، ومشى على ظاهر الإسناد المحققون لطبعة الرسالة فصححوا الحديث!
(٩) يقدر.
(١٠) زيادة من مراد.
(١١) في التيمورية: «قناء».
(١٢) بضم العين وفتحها.
(١٣) لم ترد في باريس.
(١٤) يسرع.

لَوْ شَاءَ رَبُّ هَذِهِ الصَّدَقَةِ تَصَدَّقَ بِأَطْيَبَ مِنْهَا، إِنَّ رَبَّ هَذِهِ الصَّدَقَةِ يَأْكُلُ الْحَشَفَ[١] يَوْمَ الْقِيَامَةِ. [ن: ٢٤٩٣، د: ١٦٠٨، تحفة ١٠٩١٤]

١٨٢٢ ـ حَدَّثَنَا أَحْمَدُ بْنُ مُحَمَّدِ بْنِ يَحْيَى بْنِ سَعِيدٍ الْقَطَّانُ، قَالَ: حَدَّثَنَا عَمْرُو بْنُ مُحَمَّدٍ الْعَنْقَزِيُّ، حَدَّثَنَا أَسْبَاطُ بْنُ نَصْرٍ، عَنِ السُّدِّيِّ، عَنْ عَدِيِّ بْنِ ثَابِتٍ عَنِ الْبَرَاءِ بْنِ عَازِبٍ فِي قَوْلِهِ: ﴿وَمِمَّآ أَخْرَجْنَا لَكُم مِّنَ ٱلْأَرْضِ وَلَا تَيَمَّمُوا۟ ٱلْخَبِيثَ مِنْهُ تُنفِقُونَ﴾ [البقرة: ٢٦٧] قَالَ: نَزَلَتْ فِي الأَنْصَارِ، كَانَتِ الأَنْصَارُ تُخْرِجُ إِذَا كَانَ جِدَادُ النَّخْلِ مِنْ حِيطَانِهَا[٢] أَقْنَاءَ الْبُسْرِ، فَيُعَلِّقُونَهُ عَلَى حَبْلٍ بَيْنَ أُسْطُوَانَتَيْنِ فِي مَسْجِدِ رَسُولِ اللهِ ﷺ، فَيَأْكُلُ مِنْهُ فُقَرَاءُ الْمُهَاجِرِينَ، فَيَعْمِدُ أَحَدُهُمْ فَيُدْخِلُ قِنْوَ[٣] الْحَشَفِ يَظُنُّ أَنَّهُ جَائِزٌ فِي كَثْرَةِ مَا يُوضَعُ مِنَ الأَقْنَاءِ، فَنَزَلَ فِيمَنْ فَعَلَ ذَلِكَ: ﴿وَلَا تَيَمَّمُوا۟ ٱلْخَبِيثَ مِنْهُ تُنفِقُونَ﴾ [البقرة: ٢٦٧] يَقُولُ: لَا تَعْمِدُوا لِلْحَشَفِ مِنْهُ تُنْفِقُونَ ﴿وَلَسْتُم بِـَٔاخِذِيهِ إِلَّآ أَن تُغْمِضُوا۟ فِيهِ﴾ [البقرة: ٢٦٧] يَقُولُ: لَوْ أُهْدِيَ لَكُمْ مَا قَبِلْتُمُوهُ إِلَّا عَلَى اسْتِحْيَاءٍ مِنْ صَاحِبِهِ غَيْظًا أَنَّهُ بَعَثَ إِلَيْكُمْ مَا لَمْ يَكُنْ لَكُمْ فِيهِ حَاجَةٌ، وَاعْلَمُوا أَنَّ اللهَ غَنِيٌّ عَنْ صَدَقَاتِكُمْ. [ت: ٢٩٨٧، تحفة ١٧٩٨]

٢٠ ـ [بَابُ][٤] زَكَاةِ الْعَسَلِ

١٨٢٣ ـ حَدَّثَنَا أَبُو بَكْرِ بْنُ أَبِي شَيْبَةَ وَعَلِيُّ بْنُ مُحَمَّدٍ، قَالَا: حَدَّثَنَا وَكِيعٌ عَنْ سَعِيدِ بْنِ عَبْدِالْعَزِيزِ، عَنْ سُلَيْمَانَ بْنِ مُوسَى عَنْ أَبِي سَيَّارَةَ الْمُتَعِيِّ قَالَ: قُلْتُ: يَا رَسُولَ اللهِ إِنَّ لِي نَحْلًا، قَالَ: أَدِّ الْعُشْرَ. قُلْتُ: يَا رَسُولَ اللهِ احْمِهَا لِي فَحَمَاهَا لِي. [تحفة ١٢٠٥٥]

١٨٢٤ ـ حَدَّثَنَا مُحَمَّدُ بْنُ يَحْيَى، حَدَّثَنَا نُعَيْمُ بْنُ حَمَّادٍ، حَدَّثَنَا ابْنُ الْمُبَارَكِ، حَدَّثَنَا أُسَامَةُ بْنُ زَيْدٍ، عَنْ عَمْرِو بْنِ شُعَيْبٍ، عَنْ أَبِيهِ عَنْ جَدِّهِ عَبْدِاللهِ بْنِ عَمْرٍو، عَنِ النَّبِيِّ ﷺ أَنَّهُ أَخَذَ مِنَ الْعَسَلِ الْعُشْرَ. [ن: ٢٤٩٩، د: ١٦٠٠، تحفة ٨٦٥٧]

٢١ ـ [بَابُ][٥] صَدَقَةِ الْفِطْرِ

١٨٢٥ ـ حَدَّثَنَا مُحَمَّدُ بْنُ رُمْحٍ الْمِصْرِيُّ، حَدَّثَنَا اللَّيْثُ بْنُ سَعْدٍ، عَنْ نَافِعٍ عَنِ ابْنِ عُمَرَ أَنَّ رَسُولَ اللهِ ﷺ أَمَرَ بِزَكَاةِ الْفِطْرِ صَاعًا مِنْ تَمْرٍ، أَوْ صَاعًا مِنْ شَعِيرٍ، قَالَ عَبْدُاللهِ: فَجَعَلَ النَّاسُ عِدْلَهُ[٦] مُدَّيْنِ مِنْ حِنْطَةٍ. [خ: ١٥٠٣، م: ٩٨٤، تحفة ٨٢٧٠]

١٨٢٦ ـ حَدَّثَنَا حَفْصُ بْنُ عَمْرٍو، قَالَ: حَدَّثَنَا عَبْدُالرَّحْمَنِ بْنُ مَهْدِيٍّ، قَالَ: حَدَّثَنَا مَالِكُ بْنُ أَنَسٍ، عَنْ نَافِعٍ عَنِ ابْنِ عُمَرَ قَالَ: فَرَضَ رَسُولُ اللهِ ﷺ صَدَقَةَ الْفِطْرِ صَاعًا مِنْ شَعِيرٍ، أَوْ صَاعًا مِنْ تَمْرٍ، عَلَى كُلِّ حُرٍّ، أَوْ[٧] عَبْدٍ ذَكَرٍ، أَوْ أُنْثَى مِنَ الْمُسْلِمِينَ. [خ: ١٥٠٣، م: ٩٨٤، تحفة ٨٣٢١]

١٨٢٧ ـ حَدَّثَنَا عَبْدُاللهِ بْنُ أَحْمَدَ بْنِ بَشِيرِ بْنِ ذَكْوَانَ وَأَحْمَدُ بْنُ الأَزْهَرِ، قَالَا: حَدَّثَنَا مَرْوَانُ بْنُ مُحَمَّدٍ، قَالَ: حَدَّثَنَا أَبُو يَزِيدَ الْخَوْلَانِيُّ، عَنْ سَيَّارِ بْنِ عَبْدِالرَّحْمَنِ الصَّدَفِيِّ، عَنْ عِكْرِمَةَ عَنِ ابْنِ عَبَّاسٍ قَالَ:

---

(١) الفاسد من التمر
(٢) باتينها.
(٣) في المطبوع: «قنواً فيه».
(٤) زيادة من المحمودية.
(٥) زيادة من مراد وباريس.
(٦) بكسر العين أي: نظيره.
(٧) في التيمورية: «و».

فَرَضَ رَسُولُ اللهِ ﷺ زَكَاةَ الْفِطْرِ طُهْرَةً لِلصَّائِمِ مِنَ اللَّغْوِ وَالرَّفَثِ، وَطُعْمَةً لِلْمَسَاكِينِ، فَمَنْ أَدَّاهَا قَبْلَ الصَّلَاةِ فَهِيَ زَكَاةٌ مَقْبُولَةٌ، وَمَنْ أَدَّاهَا بَعْدَ الصَّلَاةِ فَهِيَ صَدَقَةٌ مِنَ الصَّدَقَاتِ. [د: ١٦٠٩، تحفة ٦١٣٣]

١٨٢٨ ـ حَدَّثَنَا عَلِيُّ بْنُ مُحَمَّدٍ، حَدَّثَنَا وَكِيعٌ، عَنْ سُفْيَانَ، عَنْ سَلَمَةَ بْنِ كُهَيْلٍ، عَنِ الْقَاسِمِ بْنِ مُخَيْمِرَةَ، عَنْ أَبِي عَمَّارٍ عَنْ قَيْسِ بْنِ سَعْدٍ قَالَ: أَمَرَنَا رَسُولُ اللهِ ﷺ بِصَدَقَةِ الْفِطْرِ قَبْلَ أَنْ تُنْزَلَ الزَّكَاةُ، فَلَمَّا نَزَلَتِ الزَّكَاةُ لَمْ يَأْمُرْنَا وَلَمْ يَنْهَنَا(١)، وَنَحْنُ نَفْعَلُهُ. [ن: ٢٥٠٧، تحفة ١١٠٩٨]

١٨٢٩ ـ حَدَّثَنَا عَلِيُّ بْنُ مُحَمَّدٍ، حَدَّثَنَا وَكِيعٌ، عَنْ دَاوُدَ بْنِ قَيْسٍ الْفَرَّاءِ، عَنْ عِيَاضِ بْنِ عَبْدِاللهِ بْنِ أَبِي سَرْحٍ عَنْ أَبِي سَعِيدٍ الْخُدْرِيِّ قَالَ: كُنَّا نُخْرِجُ زَكَاةَ الْفِطْرِ إِذْ كَانَ فِينَا رَسُولُ اللهِ ﷺ صَاعًا مِنْ طَعَامٍ، صَاعًا مِنْ تَمْرٍ، صَاعًا مِنْ شَعِيرٍ، صَاعًا مِنْ أَقِطٍ(٢)، صَاعًا مِنْ زَبِيبٍ، فَلَمْ نَزَلْ كَذَلِكَ حَتَّى قَدِمَ عَلَيْنَا مُعَاوِيَةُ الْمَدِينَةَ، فَكَانَ فِيمَا كَلَّمَ بِهِ النَّاسَ أَنْ قَالَ: لَا أُرَى مُدَّيْنِ مِنْ سَمْرَاءِ(٣) الشَّامِ إِلَّا تَعْدِلُ صَاعًا مِنْ هَذَا، فَأَخَذَ النَّاسُ بِذَلِكَ، قَالَ أَبُو سَعِيدٍ: لَا أَزَالُ أُخْرِجُهُ كَمَا كُنْتُ أُخْرِجُهُ عَلَى عَهْدِ رَسُولِ اللهِ ﷺ أَبَدًا مَا عِشْتُ. [خ: ١٥٠٥، م: ٩٨٥، تحفة ٤٢٦٩]

١٨٣٠ ـ حَدَّثَنَا هِشَامُ بْنُ عَمَّارٍ، حَدَّثَنَا عَبْدُالرَّحْمَنِ بْنُ سَعْدِ [بْنِ عَمَّارٍ](٤) الْمُؤَذِّنِ، حَدَّثَنَا عُمَرُ بْنُ حَفْصٍ عَنْ عَمَّارِ بْنِ سَعْدٍ مُؤَذِّنِ رَسُولِ اللهِ ﷺ أَنَّ رَسُولَ اللهِ ﷺ أَمَرَ بِصَدَقَةِ الْفِطْرِ صَاعًا مِنْ تَمْرٍ، أَوْ صَاعًا مِنْ شَعِيرٍ، أَوْ صَاعًا مِنْ سُلْتٍ(٥). [تحفة ١٠٣٤٥]

٢٢ ـ [بَابُ](٦) الْعُشْرِ وَالْخَرَاجِ

١٨٣١ ـ حَدَّثَنَا الْحُسَيْنُ بْنُ جُنَيْدٍ الدَّامَغَانِيُّ، حَدَّثَنَا عَتَّابُ بْنُ زِيَادٍ الْمَرْوَزِيُّ، قَالَ: حَدَّثَنَا أَبُو حَمْزَةَ قَالَ: سَمِعْتُ مُغِيرَةَ الأَزْدِيَّ يُحَدِّثُ عَنْ مُحَمَّدِ بْنِ زَيْدٍ، عَنْ حَيَّانَ الأَعْرَجِ عَنِ الْعَلَاءِ بْنِ الْحَضْرَمِيِّ قَالَ: بَعَثَنِي رَسُولُ اللهِ ﷺ إِلَى الْبَحْرَيْنِ أَوْ إِلَى هَجَرَ، فَكُنْتُ آتِي الْحَائِطَ يَكُونُ بَيْنَ الإِخْوَةِ يُسْلِمُ أَحَدُهُمْ فَآخُذُ مِنَ الْمُسْلِمِ الْعُشْرَ، وَمِنَ الْمُشْرِكِ الْخَرَاجَ. [تحفة ١١٠١٠]

٢٣ ـ [بَابُ](٧) الْوَسْقُ سِتُّونَ صَاعًا

١٨٣٢ ـ (٨) حَدَّثَنَا عَبْدُاللهِ بْنُ سَعِيدٍ الْكِنْدِيُّ، حَدَّثَنَا مُحَمَّدُ بْنُ عُبَيْدٍ الطَّنَافِسِيُّ، عَنْ إِدْرِيسَ الأَوْدِيِّ، عَنْ عَمْرِو بْنِ مُرَّةَ، عَنْ أَبِي الْبَخْتَرِيِّ عَنْ أَبِي سَعِيدٍ رَفَعَهُ إِلَى النَّبِيِّ ﷺ قَالَ: الْوَسْقُ سِتُّونَ صَاعًا. [تحفة ٤٠٤٢]

١٨٣٣ ـ حَدَّثَنَا عَلِيُّ بْنُ الْمُنْذِرِ، قَالَ: حَدَّثَنَا مُحَمَّدُ بْنُ فُضَيْلٍ، قَالَ: حَدَّثَنَا مُحَمَّدُ بْنُ عُبَيْدِاللهِ، عَنْ عَطَاءِ بْنِ أَبِي رَبَاحٍ وَأَبِي الزُّبَيْرِ عَنْ جَابِرِ بْنِ عَبْدِاللهِ قَالَ: قَالَ رَسُولُ اللهِ ﷺ: الْوَسْقُ سِتُّونَ صَاعًا. [تحفة ٢٤٨٤]

---

(١) في التيمورية: «ينهانا».
(٢) اللبن المتحجر.
(٣) حنطة.
(٤) زيادة من مراد وباريس.
(٥) نوع من الشعير.
(٦) زيادة من المحمودية.
(٧) زيادة من مراد.
(٨) وصححه المعلقون على طبعة الرسالة بما رواه ابن حبان (٣٢٨٢) والدارقطني (٢٠٥٤) من طريق عمرو بن يحيى بن عمارة عن أبيه عن أبي سعيد الخدري وقالوا: «إسناده صحيح» كذا قالوا! وهو معلول فقد رواه جماعة من الثقات منهم سفيان ومالك عن عمرو بن يحيى به وليس فيه ذكر الوسق بل خرجه البخاري ومسلم ومن طريق يحيى بن سعيد به والتي هي طريق ابن حبان والدارقطني بدون ذكر الوسق، والأشبه أنه موقوف.

٢٤ ـ [بَابُ][1]الصَّدَقَةِ عَلَى ذِي قَرَابَةٍ

١٨٣٤ ـ حَدَّثَنَا عَلِيُّ بْنُ مُحَمَّدٍ، حَدَّثَنَا أَبُو مُعَاوِيَةَ، عَنِ الأَعْمَشِ، عَنْ شَقِيقٍ، عَنْ عَمْرِو بْنِ الْحَارِثِ بْنِ الْمُصْطَلِقِ عَنِ[2]ابْنِ أَخِي زَيْنَبَ امْرَأَةِ عَبْدِاللهِ عَنْ زَيْنَبَ امْرَأَةِ عَبْدِاللهِ قَالَتْ: سَأَلْتُ رَسُولَ اللهِ ﷺ أَيُجْزِئُ عَنِّي مِنَ الصَّدَقَةِ النَّفَقَةُ عَلَى زَوْجِي وَأَيْتَامٍ فِي حِجْرِي؟ قَالَ رَسُولُ اللهِ ﷺ: لَهَا أَجْرَانِ أَجْرُ الصَّدَقَةِ وَأَجْرُ الْقَرَابَةِ. [خ: ١٤٦٦، م: ١٠٠٠، تحفة ١٥٨٨٧]

١٨٣٤ (م) ـ حَدَّثَنَا الْحَسَنُ بْنُ مُحَمَّدِ بْنِ الصَّبَّاحِ، قَالَ: حَدَّثَنَا أَبُو مُعَاوِيَةَ، قَالَ: حَدَّثَنَا الأَعْمَشُ، عَنْ شَقِيقٍ، عَنْ عَمْرِو بْنِ الْحَارِثِ ابْنِ أَخِي زَيْنَبَ، عَنْ زَيْنَبَ امْرَأَةِ عَبْدِاللهِ، عَنِ النَّبِيِّ ﷺ نَحْوَهُ. [تحفة ١٥٨٨٧]

١٨٣٥ ـ حَدَّثَنَا أَبُو بَكْرِ بْنُ أَبِي شَيْبَةَ، حَدَّثَنَا يَحْيَى بْنُ آدَمَ، قَالَ: حَدَّثَنَا حَفْصُ بْنُ غِيَاثٍ، عَنْ هِشَامِ بْنِ عُرْوَةَ، عَنْ أَبِيهِ، عَنْ زَيْنَبَ بِنْتِ أُمِّ سَلَمَةَ عَنْ أُمِّ سَلَمَةَ قَالَتْ: أَمَرَنَا رَسُولُ اللهِ ﷺ بِالصَّدَقَةِ، فَقَالَتْ زَيْنَبُ امْرَأَةُ عَبْدِاللهِ: أَيُجْزِينِي مِنَ الصَّدَقَةِ أَنْ أَتَصَدَّقَ عَلَى زَوْجِي وَهُوَ فَقِيرٌ وَبَنِي أَخٍ لِي أَيْتَامٍ وَأَنَا أُنْفِقُ عَلَيْهِمْ هَكَذَا وَهَكَذَا وَعَلَى كُلِّ حَالٍ؟ قَالَ: نَعَمْ. قَالَ: وَكَانَتْ صَنَاعَ الْيَدَيْنِ[3]. [خ: ١٤٦٧، م: ١٠٠١، تحفة ١٨٢٦٨]

٢٥ ـ [بَابُ][4]كَرَاهِيَةِ الْمَسْأَلَةِ

١٨٣٦ ـ حَدَّثَنَا عَلِيُّ بْنُ مُحَمَّدٍ وَعَمْرُو بْنُ عَبْدِاللهِ الأَوْدِيُّ، قَالَا: حَدَّثَنَا وَكِيعٌ، عَنْ هِشَامِ بْنِ عُرْوَةَ، عَنْ أَبِيهِ عَنْ جَدِّهِ قَالَ: قَالَ رَسُولُ اللهِ ﷺ: لأَنْ يَأْخُذَ أَحَدُكُمْ أَحْبُلَهُ فَيَأْتِيَ الْجَبَلَ فَيَجِيءَ بِحُزْمَةِ حَطَبٍ عَلَى ظَهْرِهِ فَيَبِيعَهَا فَيَسْتَغْنِيَ بِثَمَنِهَا خَيْرٌ لَهُ مِنْ أَنْ يَسْأَلَ النَّاسَ أَعْطَوْهُ أَوْ مَنَعُوهُ. [خ: ١٤٧١، تحفة ٣٦٣٣]

١٨٣٧ ـ حَدَّثَنَا عَلِيُّ بْنُ مُحَمَّدٍ، حَدَّثَنَا وَكِيعٌ، عَنِ ابْنِ أَبِي ذِئْبٍ، عَنْ مُحَمَّدِ ابْنِ قَيْسٍ، عَنْ عَبْدِالرَّحْمَنِ بْنِ يَزِيدَ عَنْ ثَوْبَانَ قَالَ: قَالَ رَسُولُ اللهِ ﷺ: مَنْ يَتَقَبَّلُ لِي بِوَاحِدَةٍ وَأَتَقَبَّلُ لَهُ بِالْجَنَّةِ؟ قُلْتُ: أَنَا، قَالَ: لَا تَسْأَلِ النَّاسَ شَيْئًا. قَالَ: فَكَانَ ثَوْبَانُ يَقَعُ سَوْطُهُ وَهُوَ رَاكِبٌ فَلَا يَقُولُ لأَحَدٍ نَاوِلْنِيهِ حَتَّى يَنْزِلَ فَيَأْخُذَهُ. [ن: ٢٥٩٠، د: ١٦٤٣، تحفة ٢٠٩٨]

٢٦ ـ [بَابُ][5]مَنْ سَأَلَ عَنْ ظَهْرِ غِنًى

١٨٣٨ ـ حَدَّثَنَا أَبُو بَكْرِ بْنُ أَبِي شَيْبَةَ، حَدَّثَنَا مُحَمَّدُ بْنُ فُضَيْلٍ، عَنْ عُمَارَةَ بْنِ الْقَعْقَاعِ، عَنْ أَبِي زُرْعَةَ عَنْ أَبِي هُرَيْرَةَ قَالَ: قَالَ رَسُولُ اللهِ ﷺ: مَنْ سَأَلَ النَّاسَ أَمْوَالَهُمْ تَكَثُّرًا فَإِنَّمَا يَسْأَلُ جَمْرَ جَهَنَّمَ، فَلْيَسْتَقِلَّ مِنْهُ أَوْ لِيُكْثِرْ. [م: ١٠٤١، تحفة ١٤٩١٠]

١٨٣٩ ـ حَدَّثَنَا مُحَمَّدُ بْنُ الصَّبَّاحِ، قَالَ: أَنْبَأَنَا أَبُو بَكْرِ بْنُ عَيَّاشٍ، عَنْ أَبِي حَصِينٍ، عَنْ سَالِمِ بْنِ أَبِي الْجَعْدِ، عَنْ أَبِي هُرَيْرَةَ قَالَ: قَالَ رَسُولُ اللهِ ﷺ: لَا تَحِلُّ الصَّدَقَةُ لِغَنِيٍّ وَلَا لِذِي مِرَّةٍ سَوِيٍّ[6]. [ن: ٢٥٩٧، تحفة ١٢٩١٠]

١٨٤٠ ـ حَدَّثَنَا الْحَسَنُ بْنُ عَلِيٍّ الْخَلَّالُ، حَدَّثَنَا يَحْيَى بْنُ آدَمَ، حَدَّثَنَا سُفْيَانُ، عَنْ حَكِيمِ بْنِ جُبَيْرٍ، عَنْ

---

(١) زيادة من المحمودية.

(٢) في التيمورية: «ابن» والمثبت من باريس ومراد إلا أنه ضرب عليها الناسخ والصواب أن عمرو بن الحارث هو ابن أخي زينب لكن أثبت ما في باريس لأن الترمذي قال في سننه: «وأبو معاوية وَهِمَ في حديثه فقال: عن عمرو بن الحارث عن ابن أخي زينب، والصحيح إنما هو عن عمرو بن الحارث ابن أخي زينب».

(٣) تصنع باليدين وتكتسب من صناعتها.

(٤) زيادة من مراد وباريس.

(٥) زيادة من مراد وباريس.

(٦) قوي صحيح الأعضاء.

مُحَمَّدِ بْنِ عَبْدِالرَّحْمَنِ بْنِ يَزِيدَ، عَنْ أَبِيهِ عَنْ عَبْدِاللهِ بْنِ مَسْعُودٍ قالَ: قالَ رَسُولُ اللهِ ﷺ: مَنْ سَأَلَ وَلَهُ مَا يُغْنِيهِ جَاءَتْ[1] يَوْمَ الْقِيَامَةِ خُدُوشًا أَوْ خُمُوشًا أَوْ كُدُوحًا فِي وَجْهِهِ، قِيلَ: يَا رَسُولَ اللهِ وَمَا يُغْنِيهِ؟ قَالَ: خَمْسُونَ دِرْهَمًا أَوْ قِيمَتُهَا مِنَ الذَّهَبِ، فَقَالَ رَجُلٌ لِسُفْيَانَ: إِنَّ شُعْبَةَ لَا يُحَدِّثُ عَنْ حَكِيمِ بْنِ جُبَيْرٍ، فَقَالَ سُفْيَانُ: قَدْ حَدَّثَنَاهُ زُبَيْدٌ عَنْ مُحَمَّدِ بْنِ عَبْدِالرَّحْمَنِ بْنِ يَزِيدَ. [ن: ٢٥٩٢، د: ١٦٢٦، ت: ٦٥٠، تحفة ٩٣٨٧]

٢٧ ـ [بَابُ][2] مَنْ تَحِلُّ لَهُ الصَّدَقَةُ

١٨٤١ ـ **حَدَّثَنَا** مُحَمَّدُ بْنُ يَحْيَى، حَدَّثَنَا عَبْدُالرَّزَّاقِ، أَنْبَأَنَا مَعْمَرٌ، عَنْ زَيْدِ بْنِ أَسْلَمَ، عَنْ عَطَاءِ بْنِ يَسَارٍ عَنْ أَبِي سَعِيدٍ الْخُدْرِيِّ قالَ: قالَ رَسُولُ اللهِ ﷺ: لَا تَحِلُّ الصَّدَقَةُ لِغَنِيٍّ إِلَّا لِخَمْسَةٍ: لِعَامِلٍ عَلَيْهَا، أَوْ لِغَازٍ فِي سَبِيلِ اللهِ، أَوْ لِغَنِيٍّ اشْتَرَاهَا بِمَالِهِ، أَوْ فَقِيرٍ تُصُدِّقَ عَلَيْهِ فَأَهْدَاهَا لِغَنِيٍّ أَوْ غَارِمٍ. [د: ١٦٣٥، تحفة ٤١٧٧]

٢٨ ـ [بَابُ][3] فَضْلِ الصَّدَقَةِ

١٨٤٢ ـ **حَدَّثَنَا** عِيسَى بْنُ حَمَّادٍ الْمِصْرِيُّ، أَنْبَأَنَا اللَّيْثُ بْنُ سَعْدٍ، عَنْ سَعِيدِ بْنِ أَبِي سَعِيدٍ الْمَقْبُرِيِّ، عَنْ سَعِيدِ بْنِ يَسَارٍ أَنَّهُ سَمِعَ أَبَا هُرَيْرَةَ يَقُولُ: قَالَ رَسُولُ اللهِ ﷺ: مَا تَصَدَّقَ أَحَدٌ بِصَدَقَةٍ مِنْ طَيِّبٍ وَلَا يَقْبَلُ اللهُ إِلَّا الطَّيِّبَ إِلَّا أَخَذَهَا الرَّحْمَنُ بِيَمِينِهِ، وَإِنْ كَانَتْ تَمْرَةً، فَتَرْبُو فِي كَفِّ الرَّحْمَنِ تَبَارَكَ وَتَعَالَى حَتَّى تَكُونَ أَعْظَمَ مِنَ الْجَبَلِ، وَيُرَبِّيهَا لَهُ كَمَا يُرَبِّي أَحَدُكُمْ فُلُوَّهُ أَوْ فَصِيلَهُ[4]. [خ: ١٤١٠، م: ١٠١٤، تحفة ١٣٣٧٩]

١٨٤٣ ـ **حَدَّثَنَا** عَلِيُّ بْنُ مُحَمَّدٍ، حَدَّثَنَا وَكِيعٌ، حَدَّثَنَا الأَعْمَشُ، عَنْ خَيْثَمَةَ عَنْ عَدِيِّ بْنِ حَاتِمٍ قالَ: قالَ رَسُولُ اللهِ ﷺ: مَا مِنْكُمْ مِنْ أَحَدٍ إِلَّا سَيُكَلِّمُهُ رَبُّهُ لَيْسَ بَيْنَهُ وَبَيْنَهُ تُرْجُمَانٌ، فَيَنْظُرُ أَمَامَهُ فَتَسْتَقْبِلُهُ النَّارُ، وَيَنْظُرُ عَنْ أَيْمَنَ مِنْهُ فَلَا يَرَى إِلَّا شَيْئًا قَدَّمَهُ، وَيَنْظُرُ عَنْ أَشْأَمَ مِنْهُ فَلَا يَرَى إِلَّا شَيْئًا قَدَّمَهُ، فَمَنِ اسْتَطَاعَ مِنْكُمْ أَنْ يَتَّقِيَ النَّارَ وَلَوْ بِشِقِّ تَمْرَةٍ فَلْيَفْعَلْ. [خ: ١٤١٣، م: ١٠١٦، تحفة ٩٨٥٢]

١٨٤٤ ـ **حَدَّثَنَا** أَبُو بَكْرِ بْنُ أَبِي شَيْبَةَ وَعَلِيُّ بْنُ مُحَمَّدٍ، قَالَا: حَدَّثَنَا وَكِيعٌ، عَنِ ابْنِ عَوْنٍ، عَنْ حَفْصَةَ بِنْتِ سِيرِينَ، عَنِ الرَّبَابِ أُمِّ الرَّائِحِ بِنْتِ صُلَيْعٍ عَنْ سَلْمَانَ بْنِ عَامِرٍ الضَّبِّيِّ قالَ: قالَ رَسُولُ اللهِ ﷺ: الصَّدَقَةُ عَلَى الْمِسْكِينِ صَدَقَةٌ، وَعَلَى ذِي الْقَرَابَةِ اثْنَتَانِ صَدَقَةٌ وَصِلَةٌ[5]. [ن: ٢٥٨٢، تحفة ٤٤٨٦]

---

(١) في المطبوع: «مَسْأَلَتُهُ».
(٢) زيادة من مراد وباريس.
(٣) زيادة من المحمودية.
(٤) ولد الناقة.
(٥) في التيمورية: «صلة وصدقة».

٩ ـ أبواب[١] النّكَاحِ

١ ـ بَابُ مَا جَاءَ فِي فَضْلِ النِّكَاحِ

١٨٤٥ ـ حَدَّثَنَا عَبْدُاللهِ بْنُ عَامِرِ بْنِ زُرَارَةَ، قَالَ: حَدَّثَنَا عَلِيُّ بْنُ مُسْهِرٍ، عَنِ الأَعْمَشِ، عَنْ إِبْرَاهِيمَ، عَنْ عَلْقَمَةَ بْنِ قَيْسٍ قَالَ: كُنْتُ مَعَ عَبْدِاللهِ بْنِ مَسْعُودٍ بِمِنًى فَخَلَا بِهِ عُثْمَانُ، فَجَلَسْتُ قَرِيبًا[٢]، فَقَالَ لَهُ عُثْمَانُ: هَلْ لَكَ أَنْ أُزَوِّجَكَ جَارِيَةً بِكْرًا تُذَكِّرُكَ مِنْ نَفْسِكَ بَعْضَ مَا قَدْ مَضَى؟

فَلَمَّا رَأَى عَبْدُاللهِ أَنَّهُ لَيْسَ لَهُ حَاجَةٌ سِوَى هَذِهِ[٣] أَشَارَ إِلَيَّ بِيَدِهِ، فَجِئْتُ وَهُوَ يَقُولُ: لَئِنْ قُلْتَ ذَلِكَ لَقَدْ قَالَ رَسُولُ اللهِ ﷺ: يَا مَعْشَرَ الشَّبَابِ مَنِ اسْتَطَاعَ مِنْكُمُ الْبَاءَةَ فَلْيَتَزَوَّجْ؛ فَإِنَّهُ أَغَضُّ لِلْبَصَرِ، وَأَحْصَنُ لِلْفَرْجِ، وَمَنْ لَمْ يَسْتَطِعْ فَعَلَيْهِ بِالصَّوْمِ؛ فَإِنَّهُ لَهُ وِجَاءٌ. [خ: ١٩٠٥، م: ١٤٠٠، تحفة ٩٤١٧]

١٨٤٦ ـ[٤] حَدَّثَنَا أَحْمَدُ بْنُ الأَزْهَرِ، قَالَ: حَدَّثَنَا آدَمُ، قَالَ: حَدَّثَنَا عِيسَى بْنُ مَيْمُونٍ، عَنِ الْقَاسِمِ عَنْ عَائِشَةَ قَالَتْ: قَالَ رَسُولُ اللهِ ﷺ: النِّكَاحُ مِنْ سُنَّتِي، فَمَنْ لَمْ يَعْمَلْ بِسُنَّتِي فَلَيْسَ مِنِّي، وَتَزَوَّجُوا فَإِنِّي مُكَاثِرٌ بِكُمُ الأُمَمَ، وَمَنْ كَانَ ذَا طَوْلٍ فَلْيَنْكِحْ، وَمَنْ لَمْ يَجِدْ فَعَلَيْهِ بِالصِّيَامِ؛ فَإِنَّ الصَّوْمَ لَهُ وِجَاءٌ. [تحفة ١٧٥٤٩]

١٨٤٧ ـ حَدَّثَنَا مُحَمَّدُ بْنُ يَحْيَى، حَدَّثَنَا سَعِيدُ بْنُ سُلَيْمَانَ، قَالَ: حَدَّثَنَا مُحَمَّدُ بْنُ مُسْلِمٍ، قَالَ: حَدَّثَنَا إِبْرَاهِيمُ بْنُ مَيْسَرَةَ، عَنْ طَاوُسٍ عَنِ ابْنِ عَبَّاسٍ قَالَ: قَالَ رَسُولُ اللهِ ﷺ: لَمْ نَرَ[٥] لِلْمُتَحَابَّيْنِ مِثْلَ النِّكَاحِ. [تحفة ٥٦٩٥]

٢ ـ [بَابُ][٦] النَّهْيِ عَنِ التَّبَتُّلِ

١٨٤٨ ـ حَدَّثَنَا أَبُو مَرْوَانَ مُحَمَّدُ بْنُ عُثْمَانَ الْعُثْمَانِيُّ، حَدَّثَنَا إِبْرَاهِيمُ بْنُ سَعْدٍ، عَنِ الزُّهْرِيِّ عَنْ سَعِيدِ بْنِ الْمُسَيَّبِ، عَنْ سَعْدٍ قَالَ: لَقَدْ رَدَّ رَسُولُ اللهِ ﷺ عَلَى عُثْمَانَ بْنِ مَظْعُونٍ التَّبَتُّلَ، وَلَوْ أَذِنَ لَهُ لَاخْتَصَيْنَا. [خ: ٥٠٧٣، م: ١٤٠٢، تحفة ٣٨٥٦]

١٨٤٩ ـ حَدَّثَنَا بِشْرُ بْنُ آدَمَ وَزَيْدُ بْنُ أَخْزَمَ، قَالَا: حَدَّثَنَا مُعَاذُ بْنُ هِشَامٍ، قَالَ: حَدَّثَنِي أَبِي، عَنْ قَتَادَةَ، عَنِ الْحَسَنِ عَنْ سَمُرَةَ أَنَّ رَسُولَ اللهِ ﷺ نَهَى عَنِ التَّبَتُّلِ ـ زَادَ زَيْدُ بْنُ أَخْزَمَ ـ وَقَرَأَ قَتَادَةُ: ﴿وَلَقَدْ أَرْسَلْنَا رُسُلًا مِّن قَبْلِكَ وَجَعَلْنَا لَهُمْ أَزْوَاجًا وَذُرِّيَّةً﴾ [الرعد: ٣٨]. [ن: ٣٢١٤، ت: ١٠٨٢، تحفة ٤٥٩٠]

٣ ـ [بَابُ][٧] حَقِّ الْمَرْأَةِ عَلَى الزَّوْجِ

١٨٥٠ ـ حَدَّثَنَا أَبُو بَكْرِ بْنُ أَبِي شَيْبَةَ، قَالَ: حَدَّثَنَا يَزِيدُ بْنُ هَارُونَ، عَنْ شُعْبَةَ، عَنْ أَبِي قَزْعَةَ[٨]، عَنْ حَكِيمِ بْنِ مُعَاوِيَةَ عَنْ أَبِيهِ أَنَّ رَجُلًا سَأَلَ النَّبِيَّ ﷺ: مَا حَقُّ الْمَرْأَةِ عَلَى الزَّوْجِ؟ قَالَ: أَنْ يُطْعِمَهَا إِذَا طَعِمَ، وَ[أَنْ][٩] يَكْسُوَهَا إِذَا اكْتَسَى، وَلَا يَضْرِبِ الْوَجْهَ، وَلَا يُقَبِّحْ، وَلَا يَهْجُرْ إِلَّا فِي الْبَيْتِ. [د: ٢١٤٢، تحفة ١١٣٩٦]

---

(١) في المطبوع: «كتاب».
(٢) في المطبوع: «منه».
(٣) في مراد وباريس: «هذه».
(٤) وانظر شواهده في الصحيحة (٢٣٨٣).
(٥) في باريس: «لم يُرَ».
(٦) زيادة من مراد وباريس.
(٧) زيادة من مراد وباريس.
(٨) بفتح القاف وبفتح الزاي وإسكانها وقال ابن مكي: الإسكان هو الصواب.
(٩) زيادة من مراد وباريس.

١٨٥١ ـ **حَدَّثَنَا** أَبُو بَكْرِ بْنُ أَبِي شَيْبَةَ، قَالَ: حَدَّثَنَا الْحُسَيْنُ بْنُ عَلِيٍّ، عَنْ زَائِدَةَ، عَنْ شَبِيبِ بْنِ غَرْقَدَةَ الْبَارِقِيِّ، عَنْ سُلَيْمَانَ بْنِ عَمْرِو بْنِ الأَحْوَصِ حَدَّثَنِي أَبِي أَنَّهُ شَهِدَ حَجَّةَ الْوَدَاعِ مَعَ رَسُولِ اللهِ ﷺ، فَحَمِدَ اللهَ وَأَثْنَى عَلَيْهِ وَذَكَّرَ وَوَعَظَ، ثُمَّ قَالَ: اسْتَوْصُوا بِالنِّسَاءِ خَيْرًا، فَإِنَّهُنَّ عِنْدَكُمْ عَوَانٍ، لَيْسَ تَمْلِكُونَ مِنْهُنَّ شَيْئًا غَيْرَ ذَلِكَ، إِلَّا أَنْ يَأْتِينَ بِفَاحِشَةٍ مُبَيِّنَةٍ، فَإِنْ فَعَلْنَ فَاهْجُرُوهُنَّ فِي الْمَضَاجِعِ، وَاضْرِبُوهُنَّ ضَرْبًا غَيْرَ مُبَرِّحٍ، فَإِنْ أَطَعْنَكُمْ فَلَا تَبْغُوا عَلَيْهِنَّ سَبِيلًا، إِنَّ لَكُمْ مِنْ نِسَائِكُمْ حَقًّا، وَلِنِسَائِكُمْ عَلَيْكُمْ حَقًّا، فَأَمَّا حَقُّكُمْ عَلَى نِسَائِكُمْ فَلَا يُوطِئْنَ فُرُشَكُمْ مَنْ تَكْرَهُونَ، وَلَا يَأْذَنَّ فِي بُيُوتِكُمْ لِمَنْ تَكْرَهُونَ، أَلَا وَحَقُّهُنَّ عَلَيْكُمْ أَنْ تُحْسِنُوا إِلَيْهِنَّ فِي كِسْوَتِهِنَّ وَطَعَامِهِنَّ. [ت: ١١٦٢، تحفة ١٠٦٩٢]

٤ ـ [بَابُ][(١)] حَقِّ الزَّوْجِ عَلَى الْمَرْأَةِ

١٨٥٢ ـ [(٢)] **حَدَّثَنَا** أَبُو بَكْرِ بْنُ أَبِي شَيْبَةَ، قَالَ: حَدَّثَنَا عَفَّانُ، قَالَ: حَدَّثَنَا حَمَّادُ بْنُ سَلَمَةَ، عَنْ عَلِيِّ بْنِ زَيْدِ بْنِ جُدْعَانَ، عَنْ سَعِيدِ بْنِ الْمُسَيَّبِ عَنْ عَائِشَةَ أَنَّ رَسُولَ اللهِ ﷺ قَالَ: لَوْ أَمَرْتُ أَحَدًا أَنْ يَسْجُدَ لأَحَدٍ لأَمَرْتُ الْمَرْأَةَ أَنْ تَسْجُدَ لِزَوْجِهَا، **وَلَوْ أَنَّ رَجُلًا أَمَرَ امْرَأَتَهُ[(٣)] أَنْ تَنْقُلَ مِنْ جَبَلِ أَحْمَرَ إِلَى جَبَلِ أَسْوَدَ، وَمِنْ جَبَلِ أَسْوَدَ إِلَى جَبَلِ أَحْمَرَ لَكَانَ نَوْلُهَا أَنْ تَفْعَلَ.** [تحفة ١٦١٢٠]

١٨٥٣ ـ **حَدَّثَنَا** أَزْهَرُ بْنُ مَرْوَانَ قَالَ: حَدَّثَنَا حَمَّادُ بْنُ زَيْدٍ، عَنْ أَيُّوبَ، عَنِ الْقَاسِمِ الشَّيْبَانِيِّ عَنْ عَبْدِاللهِ بْنِ أَبِي أَوْفَى قَالَ: لَمَّا قَدِمَ مُعَاذٌ مِنَ الشَّامِ سَجَدَ لِلنَّبِيِّ ﷺ، قَالَ: مَا هَذَا يَا مُعَاذُ؟! قَالَ: أَتَيْتُ الشَّامَ فَوَافَقْتُهُمْ يَسْجُدُونَ لأَسَاقِفَتِهِمْ وَبَطَارِقَتِهِمْ، فَوَدِدْتُ فِي نَفْسِي أَنْ نَفْعَلَ ذَلِكَ بِكَ، فَقَالَ رَسُولُ اللهِ ﷺ: فَلَا تَفْعَلُوا، فَإِنِّي لَوْ كُنْتُ آمِرًا أَحَدًا أَنْ يَسْجُدَ لِغَيْرِ اللهِ لأَمَرْتُ الْمَرْأَةَ أَنْ تَسْجُدَ لِزَوْجِهَا، وَالَّذِي نَفْسُ مُحَمَّدٍ بِيَدِهِ لَا تُؤَدِّي الْمَرْأَةُ حَقَّ رَبِّهَا حَتَّى تُؤَدِّيَ حَقَّ زَوْجِهَا، وَلَوْ سَأَلَهَا نَفْسَهَا وَهِيَ عَلَى قَتَبٍ[(٤)] لَمْ تَمْنَعْهُ. [تحفة ٥١٨٠]

١٨٥٤ ـ **حَدَّثَنَا** أَبُو بَكْرِ بْنُ أَبِي شَيْبَةَ، حَدَّثَنَا مُحَمَّدُ بْنُ فُضَيْلٍ، عَنْ أَبِي نَضْرٍ عَبْدِاللهِ بْنِ عَبْدِالرَّحْمَنِ، عَنْ مُسَاوِرٍ الْحِمْيَرِيِّ، عَنْ أُمِّهِ قَالَتْ: سَمِعْتُ أُمَّ سَلَمَةَ تَقُولُ: سَمِعْتُ رَسُولَ اللهِ ﷺ يَقُولُ: أَيُّمَا امْرَأَةٍ مَاتَتْ وَزَوْجُهَا عَنْهَا رَاضٍ دَخَلَتِ الْجَنَّةَ. [ت: ١١٦١، تحفة ١٨٢٩٤]

٥ ـ [بَابُ][(٥)] فَضْلِ النِّسَاءِ

١٨٥٥ ـ **حَدَّثَنَا** هِشَامُ بْنُ عَمَّارٍ، قَالَ: حَدَّثَنَا عِيسَى بْنُ يُونُسَ، قَالَ: حَدَّثَنَا عَبْدُالرَّحْمَنِ بْنُ زِيَادِ بْنِ أَنْعُم[(٦)]، عَنْ عَبْدِاللهِ بْنِ يَزِيدَ عَنْ عَبْدِاللهِ بْنِ عَمْرٍو أَنَّ رَسُولَ اللهِ ﷺ قَالَ: إِنَّمَا الدُّنْيَا مَتَاعٌ، وَلَيْسَ مِنْ مَتَاعِ الدُّنْيَا شَيْءٌ أَفْضَلَ مِنَ الْمَرْأَةِ الصَّالِحَةِ. [م: ١٤٦٧، تحفة ٨٨٤٩]

١٨٥٦ ـ **حَدَّثَنَا** مُحَمَّدُ بْنُ إِسْمَاعِيلَ بْنِ سَمُرَةَ، حَدَّثَنَا وَكِيعٌ، عَنْ عَبْدِاللهِ بْنِ عَمْرِو بْنِ مُرَّةَ، عَنْ أَبِيهِ، عَنْ سَالِمِ بْنِ أَبِي الْجَعْدِ عَنْ ثَوْبَانَ قَالَ: لَمَّا نَزَلَ فِي الْفِضَّةِ وَالذَّهَبِ مَا نَزَلَ قَالُوا: فَأَيَّ الْمَالِ نَتَّخِذُ؟! قَالَ عُمَرُ رضي الله عنه: فَأَنَا أَعْلَمُ لَكُمْ ذَلِكَ، فَأَوْضَعَ عَلَى بَعِيرِهِ فَأَدْرَكَ النَّبِيَّ ﷺ وَأَنَا فِي أَثَرِهِ، فَقَالَ:

---

(١) زيادة من مراد.
(٢) قال شيخنا: لكن الشطر الأول منه صحيح.
(٣) في بعض النسخ المطبوعة: «امرأة».
(٤) ما يوضع على ظهر الجمل.
(٥) زيادة من مراد.
(٦) بفتح الهمزة وسكون النون وضم العين.

يَا رَسُولَ اللهِ أَيَّ الْمَالِ نَتَّخِذُ؟ فَقَالَ: لِيَتَّخِذْ أَحَدُكُمْ قَلْبًا شَاكِرًا، وَلِسَانًا ذَاكِرًا، وَزَوْجَةً مُؤْمِنَةً تُعِينُ أَحَدَكُمْ عَلَى أَمْرِ الآخِرَةِ. [ت: ٣٠٩٤، تحفة ٢٠٨٤]

١٨٥٧ ـ حَدَّثَنَا هِشَامُ بْنُ عَمَّارٍ، قَالَ: حَدَّثَنَا صَدَقَةُ بْنُ خَالِدٍ، قَالَ: حَدَّثَنَا عُثْمَانُ بْنُ أَبِي الْعَاتِكَةِ، عَنْ عَلِيِّ بْنِ يَزِيدَ، عَنِ الْقَاسِمِ عَنْ أَبِي أُمَامَةَ، عَنِ النَّبِيِّ ﷺ أَنَّهُ كَانَ يَقُولُ: مَا اسْتَفَادَ الْمُؤْمِنُ بَعْدَ تَقْوَى اللهِ خَيْرًا لَهُ مِنْ زَوْجَةٍ صَالِحَةٍ، إِنْ أَمَرَهَا أَطَاعَتْهُ، وَإِنْ نَظَرَ إِلَيْهَا سَرَّتْهُ، وَإِنْ أَقْسَمَ عَلَيْهَا أَبَرَّتْهُ، وَإِنْ غَابَ عَنْهَا نَصَحَتْهُ فِي نَفْسِهَا وَمَالِهِ. [تحفة ٤٩١٩]

٦ ـ [بَابُ][(١)] تَزْوِيجِ ذَوَاتِ[(٢)] الدِّينِ

١٨٥٨ ـ حَدَّثَنَا يَحْيَى بْنُ حَكِيمٍ، قَالَ: حَدَّثَنَا يَحْيَى بْنُ سَعِيدٍ، عَنْ عُبَيْدِاللهِ بْنِ عُمَرَ، عَنْ سَعِيدِ بْنِ أَبِي سَعِيدٍ، عَنْ أَبِيهِ عَنْ أَبِي هُرَيْرَةَ أَنَّ رَسُولَ اللهِ ﷺ قَالَ: تُنْكَحُ النِّسَاءُ لأَرْبَعٍ: لِمَالِهَا، وَلِحَسَبِهَا، وَلِجَمَالِهَا، وَلِدِينِهَا، فَاظْفَرْ بِذَاتِ الدِّينِ تَرِبَتْ يَدَاكَ. [خ: ٥٠٩٠، م: ١٤٦٦، تحفة ١٤٣٠٥]

١٨٥٩ ـ حَدَّثَنَا أَبُو كُرَيْبٍ، حَدَّثَنَا [عَبْدُالرَّحْمَنِ][(٣)] الْمُحَارِبِيُّ وَجَعْفَرُ بْنُ عَوْنٍ، عَنِ الإِفْرِيقِيِّ، عَنْ عَبْدِاللهِ بْنِ يَزِيدَ عَنْ عَبْدِاللهِ بْنِ عَمْرٍو قَالَ: قَالَ رَسُولُ اللهِ ﷺ: لَا تَزَوَّجُوا النِّسَاءَ لِحُسْنِهِنَّ فَعَسَى حُسْنُهُنَّ أَنْ يُرْدِيَهُنَّ، وَلَا تَزَوَّجُوهُنَّ لأَمْوَالِهِنَّ فَعَسَى أَمْوَالُهُنَّ أَنْ تُطْغِيَهُنَّ، وَلَكِنْ تَزَوَّجُوهُنَّ عَلَى الدِّينِ، وَلأَمَةٌ خَرْمَاءُ[(٤)] سَوْدَاءُ[(٥)] ذَاتُ دِينٍ أَفْضَلُ. [تحفة ٨٨٦٨]

٧ ـ [بَابُ][(٦)] تَزْوِيجِ الأَبْكَارِ

١٨٦٠ ـ حَدَّثَنَا هَنَّادُ بْنُ السَّرِيِّ، قَالَ: حَدَّثَنَا عَبْدَةُ بْنُ سُلَيْمَانَ، عَنْ عَبْدِالْمَلِكِ، عَنْ عَطَاءٍ عَنْ جَابِرِ بْنِ عَبْدِاللهِ قَالَ: تَزَوَّجْتُ امْرَأَةً عَلَى عَهْدِ رَسُولِ اللهِ ﷺ فَلَقِيتُ رَسُولَ اللهِ ﷺ فَقَالَ: أَتَزَوَّجْتَ يَا جَابِرُ؟ قُلْتُ: نَعَمْ، قَالَ: أَبِكْرًا[(٧)] أَوْ ثَيِّبًا؟ قُلْتُ: ثَيِّبًا. قَالَ: فَهَلَّا بِكْرًا تُلَاعِبُهَا! قُلْتُ: كُنَّ لِي أَخَوَاتٌ، فَخَشِيتُ أَنْ تَدْخُلَ بَيْنِي وَبَيْنَهُنَّ، قَالَ: فَذَاكَ إِذَنْ. [خ: ٢٠٩٧، م: ٧١٥، تحفة ٢٤٣٦]

١٨٦١ ـ حَدَّثَنَا إِبْرَاهِيمُ بْنُ الْمُنْذِرِ الْحِزَامِيُّ، قَالَ: حَدَّثَنَا مُحَمَّدُ بْنُ طَلْحَةَ التَّيْمِيُّ، قَالَ: حَدَّثَنِي عَبْدُالرَّحْمَنِ بْنُ سَالِمِ بْنِ عُتْبَةَ بْنِ عُوَيْمِ بْنِ سَاعِدَةَ الأَنْصَارِيُّ، عَنْ أَبِيهِ عَنْ جَدِّهِ قَالَ: قَالَ رَسُولُ اللهِ ﷺ: عَلَيْكُمْ بِالأَبْكَارِ، فَإِنَّهُنَّ أَعْذَبُ أَفْوَاهًا، وَأَنْتَقُ أَرْحَامًا، وَأَرْضَى بِالْيَسِيرِ. [تحفة ٩٧٥٦]

٨ ـ [بَابُ][(٨)] تَزْوِيجِ الْحَرَائِرِ وَالْوَلُودِ

١٨٦٢ ـ حَدَّثَنَا هِشَامُ بْنُ عَمَّارٍ، قَالَ: حَدَّثَنَا سَلَّامُ بْنُ سَوَّارٍ[(٩)]، حَدَّثَنَا كَثِيرُ بْنُ سُلَيْمٍ عَنِ الضَّحَّاكِ بْنِ مُزَاحِمٍ قَالَ: سَمِعْتُ أَنَسَ بْنَ مَالِكٍ يَقُولُ: سَمِعْتُ رَسُولَ اللهِ ﷺ يَقُولُ: مَنْ أَرَادَ أَنْ يَلْقَى اللهَ طَاهِرًا مُطَهَّرًا فَلْيَتَزَوَّجِ الْحَرَائِرَ. [تحفة ٩٢١]

---

(١) زيادة من مراد.
(٢) في مراد وباريس: «ذات».
(٣) زيادة من مراد وباريس.
(٤) مقطوعة طرف الأنف.
(٥) في التيمورية: «سوداء خرماء».
(٦) زيادة من المحمودية.
(٧) في التيمورية: «بكراً» وفي نسخة كما يستفاد من حاشية السندي: «بكر» قال السندي: «بلا ألف وهو بالنصب كما هو المشهور رواية، ولا عبرة بسقوط الألف خطأً في علم الحديث».
(٨) زيادة من المحمودية.
(٩) في التيمورية: «سرار» ثم كتب في الهامش: «سوار» وهو الصواب.

١٨٦٣ ـ حَدَّثَنَا يَعْقُوبُ بْنُ حُمَيْدِ بْنِ كَاسِبٍ، حَدَّثَنَا عَبْدُاللهِ بْنُ الْحَارِثِ الْمَخْزُومِيُّ، عَنْ طَلْحَةَ، عَنْ عَطَاءٍ عَنْ أَبِي هُرَيْرَةَ قَالَ: قَالَ رَسُولُ اللهِ ﷺ: انْكِحُوا فَإِنِّي مُكَاثِرٌ [بِكُمْ][1]. [تحفة ١٤١٨١]

٩ ـ [بَابُ][2] النَّظَرِ إِلَى الْمَرْأَةِ إِذَا أَرَادَ أَنْ يَتَزَوَّجَهَا

١٨٦٤ ـ حَدَّثَنَا أَبُو بَكْرِ بْنُ أَبِي شَيْبَةَ، حَدَّثَنَا حَفْصُ بْنُ غِيَاثٍ، عَنْ حَجَّاجٍ، عَنْ مُحَمَّدِ بْنِ سُلَيْمَانَ، عَنْ عَمِّهِ سَهْلِ بْنِ أَبِي حَثْمَةَ عَنْ مُحَمَّدِ بْنِ مَسْلَمَةَ قَالَ: خَطَبْتُ امْرَأَةً، فَجَعَلْتُ أَتَخَبَّأُ لَهَا، حَتَّى نَظَرْتُ إِلَيْهَا فِي نَخْلٍ لَهَا، فَقِيلَ لَهُ: أَتَفْعَلُ هَذَا وَأَنْتَ صَاحِبُ رَسُولِ اللهِ ﷺ؟! فَقَالَ: سَمِعْتُ رَسُولَ اللهِ ﷺ يَقُولُ: إِذَا أَلْقَى اللهُ فِي قَلْبِ امْرِئٍ خِطْبَةَ امْرَأَةٍ فَلَا بَأْسَ أَنْ يَنْظُرَ إِلَيْهَا. [تحفة ١١٢٢٨]

١٨٦٥ ـ حَدَّثَنَا الْحَسَنُ بْنُ عَلِيٍّ الْخَلَّالُ وَزُهَيْرُ بْنُ مُحَمَّدٍ وَمُحَمَّدُ بْنُ عَبْدِالْمَلِكِ قَالُوا: حَدَّثَنَا عَبْدُالرَّزَّاقِ، عَنْ مَعْمَرٍ، عَنْ ثَابِتٍ عَنْ أَنَسِ بْنِ مَالِكٍ أَنَّ الْمُغِيرَةَ بْنَ شُعْبَةَ أَرَادَ أَنْ يَتَزَوَّجَ امْرَأَةً، فَقَالَ لَهُ النَّبِيُّ ﷺ: اذْهَبْ فَانْظُرْ إِلَيْهَا، فَإِنَّهُ أَحْرَى أَنْ يُؤْدَمَ يَعْنِي بَيْنَكُمَا، فَفَعَلَ فَتَزَوَّجَهَا فَذَكَرَ مِنْ مُوَافَقَتِهَا.

[ن: ٣٢٣٥، ت: ١٠٨٧، تحفة ٤٩٠]

١٨٦٦ ـ حَدَّثَنَا الْحَسَنُ بْنُ أَبِي الرَّبِيعِ، أَنْبَأَنَا عَبْدُالرَّزَّاقِ، عَنْ مَعْمَرٍ، عَنْ ثَابِتٍ الْبُنَانِيِّ، عَنْ بَكْرِ بْنِ عَبْدِاللهِ الْمُزَنِيِّ عَنِ الْمُغِيرَةِ بْنِ شُعْبَةَ قَالَ: أَتَيْتُ النَّبِيَّ ﷺ فَذَكَرْتُ لَهُ امْرَأَةً أَخْطُبُهَا، فَقَالَ: اذْهَبْ فَانْظُرْ إِلَيْهَا، فَإِنَّهُ أَجْدَرُ أَنْ يُؤْدَمَ بَيْنَكُمَا، فَأَتَيْتُ امْرَأَةً مِنَ الأَنْصَارِ فَخَطَبْتُهَا إِلَى أَبَوَيْهَا وَخَبَّرْتُهُما[3] بِقَوْلِ النَّبِيِّ ﷺ، فَكَأَنَّهُمَا كَرِهَا ذَلِكَ، قَالَ: فَسَمِعَتْ ذَلِكَ الْمَرْأَةُ وَهِيَ فِي خِدْرِهَا فَقَالَتْ: إِنْ كَانَ رَسُولُ اللهِ ﷺ أَمَرَكَ أَنْ تَنْظُرَ فَانْظُرْ، وَإِلَّا فَإِنِّي أَنْشُدُكَ كَأَنَّهَا أَعْظَمَتْ ذَلِكَ، قَالَ: فَنَظَرْتُ إِلَيْهَا فَتَزَوَّجْتُهَا فَذَكَرَ مِنْ مُوَافَقَتِهَا.

[ن: ٣٢٣٥، ت: ١٠٨٧، تحفة ١١٤٨٩]

١٠ ـ [بَابُ][4] لَا يَخْطُبِ الرَّجُلُ عَلَى خِطْبَةِ أَخِيهِ

١٨٦٧ ـ حَدَّثَنَا هِشَامُ بْنُ عَمَّارٍ وَسَهْلُ بْنُ أَبِي سَهْلٍ، قَالَا: حَدَّثَنَا سُفْيَانُ بْنُ عُيَيْنَةَ، عَنِ الزُّهْرِيِّ، عَنْ سَعِيدِ بْنِ الْمُسَيَّبِ عَنْ أَبِي هُرَيْرَةَ قَالَ: قَالَ رَسُولُ اللهِ ﷺ: لَا يَخْطُبِ الرَّجُلُ عَلَى خِطْبَةِ أَخِيهِ. [خ: ٢٧٢٣، م: ١٤١٣، تحفة ١٣١٢٣]

١٨٦٨ ـ حَدَّثَنَا يَحْيَى بْنُ حَكِيمٍ، حَدَّثَنَا يَحْيَى بْنُ سَعِيدٍ، عَنْ عُبَيْدِاللهِ بْنِ عُمَرَ، عَنْ نَافِعٍ عَنِ ابْنِ عُمَرَ قَالَ: قَالَ رَسُولُ اللهِ ﷺ: لَا يَخْطُبِ الرَّجُلُ عَلَى خِطْبَةِ أَخِيهِ. [خ: ٥١٤٢، م: ١٤١٢، تحفة ٨١٨٥]

١٨٦٩ ـ حَدَّثَنَا أَبُو بَكْرِ بْنُ أَبِي شَيْبَةَ وَعَلِيُّ بْنُ مُحَمَّدٍ، قَالَا: حَدَّثَنَا وَكِيعٌ، حَدَّثَنَا سُفْيَانُ، عَنْ أَبِي بَكْرِ بْنِ أَبِي الْجَهْمِ بْنِ صُخَيْرٍ الْعَدَوِيِّ قَالَ: سَمِعْتُ فَاطِمَةَ بِنْتَ قَيْسٍ تَقُولُ: قَالَ لِي رَسُولُ اللهِ ﷺ: إِذَا حَلَلْتِ فَآذِنِينِي، فَآذَنْتُهُ، فَخَطَبَهَا مُعَاوِيَةُ وَأَبُو الْجَهْمِ بْنُ صُخَيْرٍ وَأُسَامَةُ بْنُ زَيْدٍ، فَقَالَ رَسُولُ اللهِ ﷺ: أَمَّا مُعَاوِيَةُ فَرَجُلٌ تَرِبٌ لَا مَالَ لَهُ، وَأَمَّا أَبُو الْجَهْمِ فَرَجُلٌ ضَرَّابٌ لِلنِّسَاءِ، وَلَكِنْ أُسَامَةُ، فَقَالَتْ بِيَدِهَا هَكَذَا أُسَامَةُ أُسَامَةُ، فَقَالَ لَهَا رَسُولُ اللهِ ﷺ: طَاعَةُ اللهِ وَطَاعَةُ رَسُولِهِ خَيْرٌ لَكِ، قَالَتْ: فَتَزَوَّجْتُهُ فَاغْتَبَطْتُ بِهِ.

[م: ١٤٨٠، تحفة ١٨٠٣٧]

---

(١) زيادة من باريس.
(٢) زيادة من المحمودية.
(٣) في المحمودية: «فأخبرتهما» وفي المطبوع: «وأخبرتهما».
(٤) زيادة من المحمودية.

١١ ـ [بَابُ][(١)] اسْتِئْمَارِ الْبِكْرِ وَالثَّيِّبِ

١٨٧٠ ـ حَدَّثَنِي إِسْمَاعِيلُ بْنُ مُوسَى السُّدِّيُّ، قَالَ: حَدَّثَنَا مَالِكُ بْنُ أَنَسٍ، عَنْ عَبْدِاللهِ بْنِ الْفَضْلِ الْهَاشِمِيِّ، عَنْ نَافِعِ بْنِ جُبَيْرِ بْنِ مُطْعِمٍ عَنِ ابْنِ عَبَّاسٍ قَالَ: قَالَ رَسُولُ اللهِ ﷺ: الأَيِّمُ أَوْلَى بِنَفْسِهَا مِنْ وَلِيِّهَا، وَالْبِكْرُ تُسْتَأْمَرُ فِي نَفْسِهَا، قِيلَ: يَا رَسُولَ اللهِ إِنَّ الْبِكْرَ تَسْتَحْيِي أَنْ تَكَلَّمَ[(٢)]؟ قَالَ: إِذْنُهَا سُكُوتُهَا. [م: ١٤٢١، تحفة ٦٥١٧]

١٨٧١ ـ حَدَّثَنَا عَبْدُالرَّحْمَنِ بْنُ إِبْرَاهِيمَ الدِّمَشْقِيُّ، قَالَ: حَدَّثَنَا الْوَلِيدُ بْنُ مُسْلِمٍ، قَالَ: حَدَّثَنَا الأَوْزَاعِيُّ، حَدَّثَنِي يَحْيَى بْنُ أَبِي كَثِيرٍ، عَنْ أَبِي سَلَمَةَ عَنْ أَبِي هُرَيْرَةَ، عَنِ النَّبِيِّ ﷺ قَالَ: لَا تُنْكَحُ الثَّيِّبُ حَتَّى تُسْتَأْمَرَ، وَلَا الْبِكْرُ حَتَّى تُسْتَأْذَنَ، وَإِذْنُهَا الصُّمُوتُ. [خ: ٥١٣٦، م: ١٤١٩، تحفة ١٥٣٨٤]

١٨٧٢ ـ حَدَّثَنَا عِيسَى بْنُ حَمَّادٍ الْمِصْرِيُّ، أَنْبَأَنَا اللَّيْثُ بْنُ سَعْدٍ، عَنْ عَبْدِاللهِ بْنِ عَبْدِالرَّحْمَنِ بْنِ أَبِي حُسَيْنٍ، عَنْ عَدِيِّ بْنِ عَدِيٍّ الْكِنْدِيِّ عَنْ أَبِيهِ قَالَ: قَالَ رَسُولُ اللهِ ﷺ: الثَّيِّبُ تُعْرِبُ عَنْ نَفْسِهَا، وَالْبِكْرُ رِضَاهَا صَمْتُهَا. [تحفة ٩٨٨٢]

١٢ ـ [بَابُ][(٣)] مَنْ زَوَّجَ ابْنَتَهُ وَهِيَ كَارِهَةٌ

١٨٧٣ ـ حَدَّثَنَا أَبُو بَكْرِ بْنُ أَبِي شَيْبَةَ، حَدَّثَنَا يَزِيدُ بْنُ هَارُونَ، عَنْ يَحْيَى بْنِ سَعِيدٍ أَنَّ الْقَاسِمَ بْنَ مُحَمَّدٍ أَخْبَرَهُ أَنَّ عَبْدَالرَّحْمَنِ بْنَ يَزِيدَ وَمُجَمِّعَ بْنَ يَزِيدَ الأَنْصَارِيَّيْنِ أَخْبَرَاهُ أَنَّ رَجُلًا مِنْهُمْ يُدْعَى خِذَامًا أَنْكَحَ ابْنَةً لَهُ فَكَرِهَتْ نِكَاحَ أَبِيهَا، فَأَتَتْ رَسُولَ اللهِ ﷺ فَذَكَرَتْ لَهُ، فَرَدَّ عَلَيْهَا نِكَاحَ أَبِيهَا، فَنَكَحَتْ أَبَا لُبَابَةَ بْنَ عَبْدِالْمُنْذِرِ، وَذَكَرَ يَحْيَى أَنَّهَا كَانَتْ ثَيِّبًا. [خ: ٥١٣٩، تحفة ١٥٨٢٤]

١٨٧٤ ـ [(٤)] حَدَّثَنَا هَنَّادُ بْنُ السَّرِيِّ، حَدَّثَنَا وَكِيعٌ، عَنْ كَهْمَسِ بْنِ الْحَسَنِ، عَنِ ابْنِ بُرَيْدَةَ عَنْ أَبِيهِ قَالَ: جَاءَتْ فَتَاةٌ إِلَى النَّبِيِّ ﷺ فَقَالَتْ: إِنَّ أَبِي زَوَّجَنِي ابْنَ أَخِيهِ لِيَرْفَعَ بِي خَسِيسَتَهُ؟! قَالَ: [(٥)] فَجَعَلَ الأَمْرَ إِلَيْهَا، فَقَالَتْ: قَدْ أَجَزْتُ مَا صَنَعَ أَبِي، وَلَكِنْ أَرَدْتُ أَنْ تَعْلَمَ النِّسَاءُ أَنْ لَيْسَ إِلَى الآبَاءِ مِنَ الأَمْرِ شَيْءٌ. [تحفة ١٩٩٧]

١٨٧٥ ـ حَدَّثَنَا أَبُو السَّقْرِ يَحْيَى بْنُ يَزْدَادَ الْعَسْكَرِيُّ، قَالَ: حَدَّثَنَا الْحُسَيْنُ بْنُ مُحَمَّدٍ الْمَرْوَرُّوذِيُّ[(٦)]، قَالَ: حَدَّثَنَا جَرِيرُ بْنُ حَازِمٍ، عَنْ أَيُّوبَ، عَنْ عِكْرِمَةَ عَنِ ابْنِ عَبَّاسٍ أَنَّ جَارِيَةً بِكْرًا أَتَتِ النَّبِيَّ ﷺ فَذَكَرَتْ لَهُ أَنَّ أَبَاهَا زَوَّجَهَا وَهِيَ كَارِهَةٌ، فَخَيَّرَهَا النَّبِيُّ ﷺ. [د: ٢٠٩٦، تحفة ٦٠٠١]

---

(١) زيادة من المحمودية.

(٢) في المطبوع: «تتكلم».

(٣) زيادة من المحمودية.

(٤) قال شيخنا: ضعيف شاذ قلت: لأن هناد بن السري وهم في قوله: (ابن بريدة عن أبيه) والمحفوظ في رواية وكيع أنه عن كهمس عن ابن بريدة عن عائشة. هذا الشذوذ أما الضعف فلأن ابن بريدة لم يسمع من عائشة كما ذكره الدارقطني؛ لذا ضعفه شيخنا كما في نقد نصوص حديثية (ص٤٥) قلت: لكن آخر قولي شيخنا أن ابن بريدة سمع من عائشة كما حققه في بحث نفيس في الصحيحة السابع تحت حديث رقم (٣٣٣٧)، وعلة الحديث الحقيقية أن جماعة من الثقات أرسلوه قال الدارقطني في العلل: «واختلف عنه؛ فرواه جعفر بن سليمان الضبعي، وعلي بن غراب، ووكيع، عن كهمس، عن ابن بريدة، عن عائشة. وخالفهم عبدالله بن إدريس، ويزيد بن هارون، وعون بن كهمس، رووه عن كهمس، عن ابن بريدة أن فتاة أتت عائشة، فقالت: إن أبي زوجني ولم يستأمرني، فجاء النبي ﷺ، فذكرت ذلك له. فيكون مرسلًا في رواية هؤلاء الثلاثة، وهو أشبه بالصواب» قلت: وممن أرسله أيضاً النضر بن شميل كما في مسند إسحاق بن راهويه وعبدالوهّاب بن عطاء كما في السنن الكبرى للبيهقي.

(٥) في التيمورية: «قالت».

(٦) قال السيوطي: «بفتح الميم والواو الأولى وضم الراء الثانية المشددة».

١٨٧٥ (م) ـ حَدَّثَنَا مُحَمَّدُ بْنُ الصَّبَّاحِ، قَالَ: أَنْبَأَنَا مَعْمَرُ بْنُ سُلَيْمَانَ الرَّقِّيُّ، عَنْ زَيْدِ بْنِ حِبَّانَ، عَنْ أَيُّوبَ السَّخْتِيَانِيِّ، عَنْ عِكْرِمَةَ، عَنِ ابْنِ عَبَّاسٍ، عَنِ النَّبِيِّ ﷺ مِثْلَهُ. [تحفة ٦٠٠١]

١٣ ـ [بَابُ](١) نِكَاحِ الصِّغَارِ يُزَوِّجُهُنَّ الآبَاءُ

١٨٧٦ ـ حَدَّثَنَا سُوَيْدُ بْنُ سَعِيدٍ، حَدَّثَنَا عَلِيُّ بْنُ مُسْهِرٍ، حَدَّثَنَا هِشَامُ بْنُ عُرْوَةَ، عَنْ أَبِيهِ عَنْ عَائِشَةَ قَالَتْ: تَزَوَّجَنِي رَسُولُ اللهِ ﷺ وَأَنَا بِنْتُ سِتِّ سِنِينَ، فَقَدِمْنَا الْمَدِينَةَ فَنَزَلْنَا فِي بَنِي الْحَارِثِ بْنِ الْخَزْرَجِ، فَوُعِكْتُ فَتَمَرَّقَ(٢) شَعَرِي حَتَّى وَفَى لِي(٣) جُمَيْمَةً، فَأَتَتْنِي أُمِّي أُمُّ رُومَانَ وَإِنِّي لَفِي أُرْجُوحَةٍ وَمَعِي صَوَاحِبَاتٌ لِي، فَصَرَخَتْ بِي فَأَتَيْتُهَا وَمَا أَدْرِي مَا تُرِيدُ، فَأَخَذَتْ بِيَدِي فَأَوْقَفَتْنِي عَلَى بَابِ الدَّارِ، وَإِنِّي لأَنْهَجُ حَتَّى سَكَنَ بَعْضُ نَفَسِي، ثُمَّ أَخَذَتْ شَيْئًا مِنْ مَاءٍ فَمَسَحَتْ بِهِ عَلَى وَجْهِي وَرَأْسِي، ثُمَّ أَدْخَلَتْنِي الدَّارَ فَإِذَا نِسْوَةٌ مِنَ الأَنْصَارِ فِي بَيْتٍ، فَقُلْنَ عَلَى الْخَيْرِ وَالْبَرَكَةِ، وَعَلَى خَيْرِ طَائِرٍ، فَأَسْلَمَتْنِي إِلَيْهِنَّ فَأَصْلَحْنَ مِنْ شَأْنِي، فَلَمْ يَرُعْنِي إِلَّا رَسُولُ اللهِ ﷺ ضُحًى، فَأَسْلَمَتْنِي إِلَيْهِ، وَأَنَا يَوْمَئِذٍ بِنْتُ تِسْعِ سِنِينَ. [خ: ٣٨٩٤، م: ١٤٢٢، تحفة ١٧١٠٦]

١٨٧٧ ـ حَدَّثَنَا أَحْمَدُ بْنُ سِنَانٍ، قَالَ: حَدَّثَنَا أَبُو أَحْمَدَ، قَالَ: حَدَّثَنَا إِسْرَائِيلُ، عَنْ أَبِي إِسْحَاقَ، عَنْ أَبِي عُبَيْدَةَ عَنْ عَبْدِاللهِ قَالَ: تَزَوَّجَ النَّبِيُّ ﷺ عَائِشَةَ وَهِيَ بِنْتُ سَبْعٍ، وَبَنَى بِهَا وَهِيَ بِنْتُ تِسْعٍ، وَتُوُفِّيَ عَنْهَا وَهِيَ بِنْتُ ثَمَانِي عَشْرَةَ سَنَةً. [ن: ٣٢٥٥، تحفة ٩٦٢٠]

١٤ ـ بَابُ نِكَاحِ الصِّغَارِ يُزَوِّجُهُنَّ غَيْرُ الآبَاءِ

١٨٧٨ ـ حَدَّثَنَا عَبْدُالرَّحْمَنِ بْنُ إِبْرَاهِيمَ الدِّمَشْقِيُّ، قَالَ: حَدَّثَنَا عَبْدُاللهِ بْنُ نَافِعٍ الصَّائِغُ، قَالَ: حَدَّثَنِي عَبْدُاللهِ بْنُ نَافِعٍ، عَنْ أَبِيهِ عَنِ ابْنِ عُمَرَ أَنَّهُ حِينَ هَلَكَ عُثْمَانُ بْنُ مَظْعُونٍ تَرَكَ ابْنَةً لَهُ، قَالَ ابْنُ عُمَرَ: فَزَوَّجَنِيهَا خَالِي قُدَامَةُ وَهُوَ عَمُّهَا وَلَمْ يُشَاوِرْهَا وَذَلِكَ بَعْدَ مَا هَلَكَ أَبُوهَا، فَكَرِهَتْ نِكَاحَهُ، وَأَحَبَّتِ الْجَارِيَةُ أَنْ يُزَوِّجَهَا(٤) الْمُغِيرَةَ بْنَ شُعْبَةَ فَزَوَّجَهَا إِيَّاهُ. [تحفة ٧٧٥٢]

١٥ ـ [بَابُ](٥) لَا نِكَاحَ إِلَّا بِوَلِيٍّ

١٨٧٩ ـ حَدَّثَنَا أَبُو بَكْرِ بْنُ أَبِي شَيْبَةَ، حَدَّثَنَا مُعَاذُ بْنُ مُعَاذٍ، قَالَ: حَدَّثَنَا ابْنُ جُرَيْجٍ، عَنْ سُلَيْمَانَ بْنِ مُوسَى، عَنِ الزُّهْرِيِّ، عَنْ عُرْوَةَ عَنْ عَائِشَةَ قَالَتْ: قَالَ رَسُولُ اللهِ ﷺ: أَيُّمَا امْرَأَةٍ لَمْ يُنْكِحْهَا الْوَلِيُّ فَنِكَاحُهَا بَاطِلٌ، فَنِكَاحُهَا بَاطِلٌ، فَنِكَاحُهَا بَاطِلٌ، فَإِنْ أَصَابَهَا فَلَهَا مَهْرُهَا بِمَا أَصَابَ مِنْهَا، فَإِنِ اشْتَجَرُوا(٦) فَالسُّلْطَانُ وَلِيُّ مَنْ لَا وَلِيَّ لَهُ. [د: ٢٠٨٣، ت: ١١٠٢، تحفة ١٦٤٦٢]

١٨٨٠ ـ حَدَّثَنَا أَبُو كُرَيْبٍ، قَالَ: حَدَّثَنَا عَبْدُاللهِ بْنُ الْمُبَارَكِ، عَنْ حَجَّاجٍ، عَنِ الزُّهْرِيِّ، عَنْ عُرْوَةَ عَنْ عَائِشَةَ، عَنِ النَّبِيِّ ﷺ.

وعَنْ عِكْرِمَةَ عَنِ ابْنِ عَبَّاسٍ قَالَا: قَالَ رَسُولُ اللهِ ﷺ: لَا نِكَاحَ إِلَّا بِوَلِيٍّ.

وَفِي حَدِيثِ عَائِشَةَ: وَالسُّلْطَانُ وَلِيُّ مَنْ لَا وَلِيَّ لَهُ. [د: ٢٠٨٣، ت: ١١٠٢، تحفة ١٦٤٦٢]

١٨٨١ ـ حَدَّثَنَا مُحَمَّدُ بْنُ عَبْدِالْمَلِكِ بْنِ أَبِي الشَّوَارِبِ، قَالَ: حَدَّثَنَا أَبُو عَوَانَةَ، قَالَ: حَدَّثَنَا أَبُو إِسْحَاقَ

---

(١) زيادة من المحمودية.
(٢) سقط من المرض.
(٣) في المطبوع: «له».
(٤) في التيمورية: «يتزوجها».
(٥) زيادة من المحمودية.
(٦) أي: تنازعوا.

الْهَمْدَانِيُّ، عَنْ أَبِي بُرْدَةَ عَنْ أَبِي مُوسَى قَالَ: قَالَ رَسُولُ اللهِ ﷺ: لَا نِكَاحَ إِلَّا بِوَلِيٍّ. [د: ٢٠٨٥، ت: ١١٠١، تحفة ٩١١٥]

١٨٨٢ ـ **حَدَّثَنَا** جَمِيلُ بْنُ الْحَسَنِ الْعَتَكِيُّ، قَالَ: حَدَّثَنَا مُحَمَّدُ بْنُ مَرْوَانَ الْعُقَيْلِيُّ، قَالَ: حَدَّثَنَا هِشَامُ بْنُ حَسَّانَ، عَنْ مُحَمَّدِ بْنِ سِيرِينَ عَنْ أَبِي هُرَيْرَةَ قَالَ: قَالَ رَسُولُ اللهِ ﷺ: لَا تُزَوِّجُ الْمَرْأَةُ الْمَرْأَةَ، وَلَا تُزَوِّجُ الْمَرْأَةُ نَفْسَهَا، **فَإِنَّ الزَّانِيَةَ هِيَ الَّتِي تُزَوِّجُ نَفْسَهَا**. [تحفة ١٤٥٤٧]

١٦ ـ [بَابُ][(١)] النَّهْيِ عَنِ الشِّغَارِ

١٨٨٣ ـ **حَدَّثَنَا** سُوَيْدُ بْنُ سَعِيدٍ، حَدَّثَنَا مَالِكُ بْنُ أَنَسٍ، عَنْ نَافِعٍ عَنِ ابْنِ عُمَرَ قَالَ: نَهَى رَسُولُ اللهِ ﷺ عَنِ الشِّغَارِ. وَالشِّغَارُ أَنْ يَقُولَ الرَّجُلُ لِلرَّجُلِ: زَوِّجْنِي [ابْنَتَكَ أَوْ][(٢)] أُخْتَكَ عَلَى أَنْ أُزَوِّجَكَ ابْنَتِي أَوْ أُخْتِي، وَلَيْسَ بَيْنَهُمَا صَدَاقٌ. [خ: ٥١١٢، م: ١٤١٥، تحفة ٨٣٢٣]

١٨٨٤ ـ **حَدَّثَنَا** أَبُو بَكْرِ بْنُ أَبِي شَيْبَةَ، حَدَّثَنَا يَحْيَى بْنُ سَعِيدٍ وَأَبُو أُسَامَةَ، عَنْ عُبَيْدِاللهِ، عَنْ أَبِي الزِّنَادِ، عَنِ الأَعْرَجِ عَنْ أَبِي هُرَيْرَةَ قَالَ: نَهَى رَسُولُ اللهِ ﷺ عَنِ الشِّغَارِ. [م: ١٤١٦، تحفة ١٣٧٩٦]

١٨٨٥ ـ **حَدَّثَنَا** الْحُسَيْنُ بْنُ مَهْدِيٍّ قَالَ: أَنْبَأَنَا عَبْدُالرَّزَّاقِ، أَنْبَأَنَا مَعْمَرٌ، عَنْ ثَابِتٍ عَنْ أَنَسِ بْنِ مَالِكٍ قَالَ: قَالَ رَسُولُ اللهِ ﷺ: لَا شِغَارَ فِي الإِسْلَامِ. [تحفة ٤٨٩]

١٧ ـ [بَابُ][(٣)] صَدَاقِ النِّسَاءِ

١٨٨٦ ـ **حَدَّثَنَا** مُحَمَّدُ بْنُ الصَّبَّاحِ، أَنْبَأَنَا عَبْدُالْعَزِيزِ الدَّرَاوَرْدِيُّ، عَنْ يَزِيدَ بْنِ عَبْدِاللهِ بْنِ الْهَادِ، عَنْ مُحَمَّدِ بْنِ إِبْرَاهِيمَ، عَنْ أَبِي سَلَمَةَ قَالَ: سَأَلْتُ عَائِشَةَ كَمْ كَانَ صَدَاقُ نِسَاءِ النَّبِيِّ ﷺ؟ قَالَتْ: كَانَ صَدَاقُهُ فِي أَزْوَاجِهِ اثْنَتَيْ عَشْرَةَ[(٤)] أُوقِيَّةً وَنَشّاً، هَلْ تَدْرِي مَا النَّشُّ؟ هُوَ نِصْفُ أُوقِيَّةٍ، وَذَلِكَ خَمْسُ مِئَةِ دِرْهَمٍ. [م: ١٤٢٦، تحفة ١٧٧٣٩]

١٨٨٧ ـ **حَدَّثَنَا** أَبُو بَكْرِ بْنُ أَبِي شَيْبَةَ، حَدَّثَنَا يَزِيدُ بْنُ هَارُونَ، عَنِ ابْنِ عَوْنٍ ح وحَدَّثَنَا نَصْرُ بْنُ عَلِيٍّ الْجَهْضَمِيُّ، حَدَّثَنَا يَزِيدُ بْنُ زُرَيْعٍ، حَدَّثَنَا ابْنُ عَوْنٍ، عَنْ مُحَمَّدِ بْنِ سِيرِينَ، عَنْ أَبِي الْعَجْفَاءِ السُّلَمِيِّ قَالَ: قَالَ عُمَرُ بْنُ الْخَطَّابِ: لَا تُغَالُوا صَدَاقَ النِّسَاءِ، فَإِنَّهَا لَوْ كَانَتْ مَكْرُمَةً فِي الدُّنْيَا أَوْ تَقْوًى عِنْدَ اللهِ كَانَ أَوْلَاكُمْ وَأَحَقَّكُمْ بِهَا مُحَمَّدٌ ﷺ، مَا أَصْدَقَ امْرَأَةً مِنْ نِسَائِهِ وَلَا أُصْدِقَتِ امْرَأَةٌ مِنْ بَنَاتِهِ أَكْثَرَ مِنِ اثْنَتَيْ عَشْرَةَ أُوقِيَّةً، وَإِنَّ الرَّجُلَ لَيُثْقِلُ صَدُقَةَ امْرَأَتِهِ حَتَّى يَكُونَ لَهَا عَدَاوَةً فِي نَفْسِهِ، وَيَقُولُ: قَدْ كَلِفْتُ إِلَيْكِ عَلَقَ الْقِرْبَةِ[(٥)] أَوْ عَرَقَ الْقِرْبَةِ[(٦)]، وَكُنْتُ رَجُلًا عَرَبِيّاً مُوَلَّدًا مَا أَدْرِي مَا عَلَقُ الْقِرْبَةِ أَوْ عَرَقُ الْقِرْبَةِ. [ن: ٣٣٤٩، د: ٢١٠٦، ت: ١١١٤، تحفة ١٠٦٥٥]

١٨٨٨ ـ **حَدَّثَنَا** أَبُو عُمَرَ الضَّرِيرُ وَهَنَّادُ بْنُ السَّرِيِّ، قَالَا: حَدَّثَنَا وَكِيعٌ، عَنْ سُفْيَانَ، عَنْ عَاصِمِ بْنِ عُبَيْدِاللهِ، عَنْ عَبْدِاللهِ بْنِ عَامِرِ بْنِ رَبِيعَةَ عَنْ أَبِيهِ أَنَّ رَجُلًا مِنْ بَنِي فَزَارَةَ تَزَوَّجَ عَلَى نَعْلَيْنِ، فَأَجَازَ النَّبِيُّ ﷺ نِكَاحَهُ. [ت: ١١١٣، تحفة ٥٠٣٦]

---

(١) زيادة من المحمودية.
(٢) زيادة من مراد وباريس.
(٣) زيادة من المحمودية.
(٤) في التيمورية: «اثنا عشر».
(٥) أي: تحملت لأجلك كل شيء حتى علق القربة وهو حبلها الذي تعلق به.
(٦) أي: تكلفت حتى عرقت كعرق القربة وهو سيلان مائها.

١٨٨٩ ـ حَدَّثَنَا حَفْصُ بْنُ عَمْرٍو حَدَّثَنَا عَبْدُالرَّحْمَنِ بْنُ مَهْدِيٍّ، عَنْ سُفْيَانَ، عَنْ أَبِي حَازِمٍ عَنْ سَهْلِ بْنِ سَعْدٍ قَالَ: جَاءَتِ امْرَأَةٌ إِلَى النَّبِيِّ ﷺ، فَقَالَ: مَنْ يَتَزَوَّجُهَا؟ فَقَالَ رَجُلٌ: أَنَا، فَقَالَ لَهُ النَّبِيُّ ﷺ: أَعْطِهَا وَلَوْ خَاتَمًا مِنْ حَدِيدٍ، فَقَالَ: لَيْسَ مَعِي، قَالَ: قَدْ زَوَّجْتُكَهَا عَلَى مَا مَعَكَ مِنَ الْقُرْآنِ. [خ: ٢٣١٠، م: ١٤٢٥، تحفة ٤٦٨٤]

١٨٩٠ ـ حَدَّثَنَا أَبُو هِشَامٍ الرِّفَاعِيُّ مُحَمَّدُ بْنُ يَزِيدَ، حَدَّثَنَا يَحْيَى بْنُ يَمَانٍ، قَالَ: حَدَّثَنَا الأَغَرُّ الرَّقَاشِيُّ، عَنْ عَطِيَّةَ الْعَوْفِيِّ عَنْ أَبِي سَعِيدٍ الْخُدْرِيِّ أَنَّ النَّبِيَّ ﷺ تَزَوَّجَ عَائِشَةَ عَلَى مَتَاعِ بَيْتٍ قِيمَتُهُ خَمْسُونَ دِرْهَمًا. [تحفة ٤١٩١]

١٨ ـ [بَابُ][1] الرَّجُلِ يَتَزَوَّجُ وَلَا يَفْرِضُ لَهَا فَيَمُوتُ عَلَى ذَلِكَ

١٨٩١ ـ حَدَّثَنَا أَبُو بَكْرِ بْنُ أَبِي شَيْبَةَ، حَدَّثَنَا عَبْدُالرَّحْمَنِ بْنُ مَهْدِيٍّ، عَنْ سُفْيَانَ، عَنْ فِرَاسٍ، عَنِ الشَّعْبِيِّ، عَنْ مَسْرُوقٍ عَنْ عَبْدِاللهِ أَنَّهُ سُئِلَ عَنْ رَجُلٍ تَزَوَّجَ امْرَأَةً فَمَاتَ عَنْهَا وَلَمْ يَدْخُلْ بِهَا وَلَمْ يَفْرِضْ لَهَا؟ قَالَ: فَقَالَ عَبْدُاللهِ: لَهَا الصَّدَاقُ، وَلَهَا الْمِيرَاثُ، وَعَلَيْهَا الْعِدَّةُ، فَقَالَ مَعْقِلُ بْنُ سِنَانٍ الأَشْجَعِيُّ: شَهِدْتُ رَسُولَ اللهِ ﷺ قَضَى فِي بِرْوَعَ بِنْتِ وَاشِقٍ بِمِثْلِ ذَلِكَ. [ن: ٣٣٥٤، د: ٢١١٤، تحفة ١١٤٦١]

١٨٩١ (م) ـ حَدَّثَنَا أَبُو بَكْرِ بْنُ أَبِي شَيْبَةَ، حَدَّثَنَا عَبْدُالرَّحْمَنِ بْنُ مَهْدِيٍّ، عَنْ سُفْيَانَ، عَنْ مَنْصُورٍ، عَنْ إِبْرَاهِيمَ، عَنْ عَلْقَمَةَ، عَنْ عَبْدِاللهِ مِثْلَهُ. [تحفة ٩٤٥٢]

١٩ ـ [بَابُ][2] خُطْبَةِ النِّكَاحِ

١٨٩٢ ـ حَدَّثَنَا هِشَامُ بْنُ عَمَّارٍ، حَدَّثَنَا عِيسَى بْنُ يُونُسَ، حَدَّثَنِي أَبِي، عَنْ جَدِّي أَبِي إِسْحَاقَ، عَنْ أَبِي الأَحْوَصِ عَنْ عَبْدِاللهِ بْنِ مَسْعُودٍ قَالَ: أُوتِيَ رَسُولُ اللهِ ﷺ جَوَامِعَ الْخَيْرِ وَخَوَاتِمَهُ، أَوْ قَالَ فَوَاتِحَ الْخَيْرِ، فَعَلَّمَنَا خُطْبَةَ الصَّلَاةِ، وَخُطْبَةَ الْحَاجَةِ، خُطْبَةُ الصَّلَاةِ: التَّحِيَّاتُ لِلَّهِ، وَالصَّلَوَاتُ، وَالطَّيِّبَاتُ، السَّلَامُ عَلَيْكَ أَيُّهَا النَّبِيُّ وَرَحْمَةُ اللهِ وَبَرَكَاتُهُ، السَّلَامُ عَلَيْنَا وَعَلَى عِبَادِ اللهِ الصَّالِحِينَ، أَشْهَدُ أَنْ لَا إِلَهَ إِلَّا اللهُ، وَأَشْهَدُ أَنَّ مُحَمَّدًا عَبْدُهُ وَرَسُولُهُ، وَخُطْبَةُ الْحَاجَةِ: إِنَّ الْحَمْدَ لِلَّهِ، نَحْمَدُهُ، وَنَسْتَعِينُهُ، وَنَسْتَغْفِرُهُ، وَنَعُوذُ بِاللهِ مِنْ شُرُورِ أَنْفُسِنَا، وَمِنْ سَيِّئَاتِ أَعْمَالِنَا، مَنْ يَهْدِهِ اللهُ فَلَا مُضِلَّ لَهُ، وَمَنْ يُضْلِلْ فَلَا هَادِيَ لَهُ، وَأَشْهَدُ أَنْ لَا إِلَهَ إِلَّا اللهُ وَحْدَهُ لَا شَرِيكَ لَهُ، وَأَشْهَدُ أَنَّ مُحَمَّدًا عَبْدُهُ وَرَسُولُهُ، ثُمَّ تَصِلُ خُطْبَتَكَ بِثَلَاثِ آيَاتٍ مِنْ كِتَابِ اللهِ ﴿يَٰٓأَيُّهَا ٱلَّذِينَ ءَامَنُواْ ٱتَّقُواْ ٱللَّهَ حَقَّ تُقَاتِهِۦ وَلَا تَمُوتُنَّ إِلَّا وَأَنتُم مُّسۡلِمُونَ ١٠٢﴾ [آل عمران: ١٠٢] ﴿وَٱتَّقُواْ ٱللَّهَ ٱلَّذِي تَسَآءَلُونَ بِهِۦ وَٱلۡأَرۡحَامَۚ إِنَّ ٱللَّهَ كَانَ عَلَيۡكُمۡ رَقِيبٗا﴾ [النساء: ١] ﴿ٱتَّقُواْ ٱللَّهَ وَقُولُواْ قَوۡلٗا سَدِيدٗا ٧٠ يُصۡلِحۡ لَكُمۡ أَعۡمَٰلَكُمۡ وَيَغۡفِرۡ لَكُمۡ ذُنُوبَكُمۡۗ وَمَن يُطِعِ ٱللَّهَ وَرَسُولَهُۥ فَقَدۡ فَازَ فَوۡزًا عَظِيمًا ٧١﴾ [الأحزاب: ٧٠، ٧١]. [ن: ١٤٠٤، د: ٢١١٨، ت: ١١٠٥، تحفة ٩٥٠٦]

١٨٩٣ ـ حَدَّثَنَا بَكْرُ بْنُ خَلَفٍ أَبُو بِشْرٍ، حَدَّثَنَا يَزِيدُ بْنُ زُرَيْعٍ، حَدَّثَنَا دَاوُدُ بْنُ أَبِي هِنْدٍ، قَالَ: حَدَّثَنِي عَمْرُو بْنُ سَعِيدٍ، عَنْ سَعِيدِ بْنِ جُبَيْرٍ عَنِ ابْنِ عَبَّاسٍ أَنَّ النَّبِيَّ ﷺ قَالَ: الْحَمْدُ لِلَّهِ، نَحْمَدُهُ، وَنَسْتَعِينُهُ، وَنَعُوذُ بِاللهِ مِنْ شُرُورِ أَنْفُسِنَا، [وَمِنْ سَيِّئَاتِ أَعْمَالِنَا][3]، مَنْ يَهْدِهِ اللهُ فَلَا مُضِلَّ لَهُ، وَمَنْ يُضْلِلْ فَلَا هَادِيَ لَهُ، وَأَشْهَدُ أَنْ لَا إِلَهَ إِلَّا اللهُ وَحْدَهُ لَا شَرِيكَ لَهُ، وَأَشْهَدُ أَنَّ مُحَمَّدًا عَبْدُهُ وَرَسُولُهُ، أَمَّا بَعْدُ. [م: ٨٦٨، تحفة ٥٥٨٦]

---

(١) زيادة من مراد.

(٢) زيادة من المحمودية.

(٣) زيادة من المحمودية.

١٨٩٤ ـ **حَدَّثَنَا** أَبُو بَكْرِ بْنُ أَبِي شَيْبَةَ وَمُحَمَّدُ بْنُ يَحْيَى وَمُحَمَّدُ بْنُ خَلَفٍ الْعَسْقَلَانِيُّ قَالُوا: حَدَّثَنَا عُبَيْدُاللهِ بْنُ مُوسَى، عَنِ الأَوْزَاعِيِّ، عَنْ قُرَّةَ، عَنِ الزُّهْرِيِّ، عَنْ أَبِي سَلَمَةَ عَنْ أَبِي هُرَيْرَةَ قَالَ: قَالَ رَسُولُ اللهِ ﷺ: كُلُّ أَمْرٍ ذِي بَالٍ لَا يُبْدَأُ فِيهِ بِالْحَمْدِ أَقْطَعُ. [د: ٤٨٤٠، تحفة ١٥٢٣٢]

٢٠ ـ [بَابُ][(١)] إِعْلَانِ النِّكَاحِ

١٨٩٥ ـ [(٢)] **حَدَّثَنَا** نَصْرُ بْنُ عَلِيٍّ الْجَهْضَمِيُّ وَالْخَلِيلُ بْنُ عَمْرٍو، قَالَا: حَدَّثَنَا عِيسَى بْنُ يُونُسَ، عَنْ خَالِدِ بْنِ إِلْيَاسَ، عَنْ رَبِيعَةَ بْنِ أَبِي عَبْدِالرَّحْمَنِ، عَنِ الْقَاسِمِ عَنْ عَائِشَةَ، عَنِ النَّبِيِّ ﷺ قَالَ: أَعْلِنُوا [هَذَا][(٣)] النِّكَاحَ، **وَاضْرِبُوا عَلَيْهِ بِالْغِرْبَالِ**[(٤)]. [تحفة ١٧٤٥٣]

١٨٩٦ ـ **حَدَّثَنَا** عَمْرُو بْنُ رَافِعٍ، قَالَ: حَدَّثَنَا هُشَيْمٌ، عَنْ أَبِي بَلْجٍ عَنْ مُحَمَّدِ بْنِ حَاطِبٍ قَالَ: قَالَ رَسُولُ اللهِ ﷺ: فَصْلُ مَا بَيْنَ الْحَلَالِ وَالْحَرَامِ الدُّفُّ[(٥)]، وَرَفْعُ[(٦)] الصَّوْتِ فِي النِّكَاحِ. [ت: ١٠٨٨، تحفة ١١٢٢١]

٢١ ـ [بَابُ][(٧)] الْغِنَاءِ وَالدُّفِّ

١٨٩٧ ـ **حَدَّثَنَا** أَبُو بَكْرِ بْنُ أَبِي شَيْبَةَ، حَدَّثَنَا يَزِيدُ بْنُ هَارُونَ، حَدَّثَنَا حَمَّادُ بْنُ سَلَمَةَ، عَنْ أَبِي الْحُسَيْنِ الْمَدَنِيِّ اسْمُهُ: خَالِدٌ[(٨)] قَالَ: كُنَّا بِالْمَدِينَةِ يَوْمَ عَاشُورَاءَ، وَالْجَوَارِي يَضْرِبْنَ بِالدُّفِّ وَيَتَغَنَّيْنَ. فَدَخَلْنَا عَلَى الرُّبَيِّعِ بِنْتِ مُعَوِّذٍ فَذَكَرْنَا ذَلِكَ لَهَا، فَقَالَتْ: دَخَلَ عَلَيَّ رَسُولُ اللهِ ﷺ صَبِيحَةَ عُرْسِي وَعِنْدِي جَارِيَتَانِ تُغَنِّيَانِ[(٩)] وَتَنْدُبَانِ آبَائِي الَّذِينَ قُتِلُوا يَوْمَ بَدْرٍ، وَتَقُولَانِ فِيمَا تَقُولَانِ: وَفِينَا نَبِيٌّ يَعْلَمُ مَا فِي غَدٍ، فَقَالَ: أَمَّا هَذَا فَلَا تَقُولُوهُ، مَا يَعْلَمُ مَا فِي غَدٍ إِلَّا اللهُ ﷻ. [خ: ٤٠٠١، تحفة ١٥٨٣٢]

١٨٩٨ ـ **حَدَّثَنَا** أَبُو بَكْرِ بْنُ أَبِي شَيْبَةَ، حَدَّثَنَا أَبُو أُسَامَةَ، عَنْ هِشَامِ بْنِ عُرْوَةَ، عَنْ أَبِيهِ عَنْ عَائِشَةَ قَالَتْ: دَخَلَ عَلَيَّ أَبُو بَكْرٍ وَعِنْدِي جَارِيَتَانِ مِنْ جَوَارِي الأَنْصَارِ تُغَنِّيَانِ بِمَا تَقَاوَلَتْ بِهِ الأَنْصَارُ فِي يَوْمِ بُعَاثٍ[(١٠)]، قَالَتْ: وَلَيْسَتَا بِمُغَنِّيَتَيْنِ، فَقَالَ أَبُو بَكْرٍ: أَبِمَزْمُورِ الشَّيْطَانِ فِي بَيْتِ النَّبِيِّ ﷺ؛ وَذَلِكَ فِي يَوْمِ عِيدٍ[(١١)]! فَقَالَ النَّبِيُّ ﷺ: [يَا أَبَا بَكْرٍ][(١٢)] إِنَّ لِكُلِّ قَوْمٍ عِيدًا، وَهَذَا عِيدُنَا. [خ: ٩٤٩، م: ٨٩٢، تحفة ١٦٨٠١]

١٨٩٩ ـ **حَدَّثَنَا** هِشَامُ بْنُ عَمَّارٍ، حَدَّثَنَا عِيسَى بْنُ يُونُسَ، حَدَّثَنَا عَوْفٌ، عَنْ ثُمَامَةَ بْنِ عَبْدِاللهِ عَنْ أَنَسِ بْنِ مَالِكٍ أَنَّ النَّبِيَّ ﷺ مَرَّ بِبَعْضِ الْمَدِينَةِ فَإِذَا هُوَ بِجَوَارٍ يَضْرِبْنَ بِدُفِّهِنَّ وَيَتَغَنَّيْنَ وَيَقُلْنَ:

نَحْنُ جَوَارٍ مِنْ بَنِي النَّجَّارِ ... يَا حَبَّذَا مُحَمَّدٌ مِنْ جَارِ

فَقَالَ النَّبِيُّ ﷺ: يَعْلَمُ اللهُ إِنِّي لأُحِبُّكُنَّ. [تحفة ٥١١]

١٩٠٠ ـ [(١٣)] **حَدَّثَنَا** إِسْحَاقُ بْنُ مَنْصُورٍ، أَنْبَأَنَا جَعْفَرُ بْنُ عَوْنٍ، أَنْبَأَنَا الأَجْلَحُ، عَنْ أَبِي الزُّبَيْرِ عَنِ ابْنِ عَبَّاسٍ قَالَ: أَنْكَحَتْ عَائِشَةُ ذَاتَ قَرَابَةٍ لَهَا مِنَ الأَنْصَارِ، فَجَاءَ رَسُولُ اللهِ ﷺ فَقَالَ: أَهْدَيْتُمُ الْفَتَاةَ؟

---

(١) زيادة من مراد وباريس.
(٢) قال شيخنا: وشطره الأول حسن.
(٣) زيادة من مراد وباريس.
(٤) الدف.
(٥) بضم الدال وفتحها لغة فيه أيضاً.
(٦) من هامش التيمورية ونسخة مراد وباريس.
(٧) زيادة من مراد وباريس.
(٨) في مراد وباريس: «عن أبي الحسين اسمه خالد المدني».
(٩) في المطبوع: «يَتَغَنَّيَانِ».
(١٠) حرب كانت بين الأوس والخزرج في الجاهلية.
(١١) في المطبوع: «الفطر».
(١٢) زيادة من مراد وباريس.
(١٣) حسنه شيخنا في آخر قوليه كما في هداية الرواة.

قَالُوا: نَعَمْ، قَالَ: أَرْسَلْتُمْ مَعَهَا مَنْ يُغَنِّي؟ قَالَتْ: لَا، فَقَالَ رَسُولُ اللهِ ﷺ: إِنَّ الأَنْصَارَ قَوْمٌ فِيهِمْ غَزَلٌ، فَلَوْ بَعَثْتُمْ مَعَهَا مَنْ يَقُولُ:

أَتَيْنَاكُمْ أَتَيْنَاكُمْ فَحَيَّانَا وَحَيَّاكُمْ

[تحفة ٦٤٥٣]

١٩٠١ ـ حَدَّثَنَا مُحَمَّدُ بْنُ يَحْيَى، حَدَّثَنَا الْفِرْيَابِيُّ، عَنْ ثَعْلَبَةَ بْنِ أَبِي مَالِكٍ[١] التَّمِيمِيِّ، عَنْ لَيْثٍ، عَنْ مُجَاهِدٍ قَالَ: كُنْتُ مَعَ ابْنِ عُمَرَ فَسَمِعَ صَوْتَ طَبْلٍ، فَأَدْخَلَ إِصْبَعَيْهِ فِي أُذُنَيْهِ، ثُمَّ تَنَحَّى حَتَّى فَعَلَ ذَلِكَ ثَلَاثَ مَرَّاتٍ، ثُمَّ قَالَ: هَكَذَا فَعَلَ رَسُولُ اللهِ ﷺ. [تحفة ٧٤٠٧]

٢٢ ـ بَابُ[٢] الْمُخَنَّثِينَ

١٩٠٢ ـ حَدَّثَنَا أَبُو بَكْرِ بْنُ أَبِي شَيْبَةَ، حَدَّثَنَا وَكِيعٌ، عَنْ هِشَامِ بْنِ عُرْوَةَ، عَنْ أَبِيهِ، عَنْ زَيْنَبَ بِنْتِ أُمِّ سَلَمَةَ عَنْ أُمِّ سَلَمَةَ أَنَّ النَّبِيَّ ﷺ دَخَلَ عَلَيْهَا فَسَمِعَ مُخَنَّثًا وَهُوَ يَقُولُ لِعَبْدِاللهِ بْنِ أَبِي أُمَيَّةَ: إِنْ يَفْتَحِ اللهُ الطَّائِفَ غَدًا دَلَلْتُكَ عَلَى امْرَأَةٍ تُقْبِلُ بِأَرْبَعٍ وَتُدْبِرُ بِثَمَانٍ، فَقَالَ رَسُولُ اللهِ ﷺ: أَخْرِجُوهُ مِنْ بُيُوتِكُمْ.

[خ: ٤٣٢٤، م: ٢١٨٠، تحفة ١٨٢٦٣]

١٩٠٣ ـ حَدَّثَنَا يَعْقُوبُ بْنُ حُمَيْدِ بْنِ كَاسِبٍ، حَدَّثَنَا عَبْدُالْعَزِيزِ بْنُ أَبِي حَازِمٍ، عَنْ سُهَيْلٍ، عَنْ أَبِيهِ عَنْ أَبِي هُرَيْرَةَ أَنَّ رَسُولَ اللهِ ﷺ لَعَنَ الْمَرْأَةَ تَتَشَبَّهُ بِالرِّجَالِ وَالرَّجُلَ يَتَشَبَّهُ بِالنِّسَاءِ. [تحفة ١٢٦٩٤]

١٩٠٤ ـ حَدَّثَنَا أَبُو بَكْرِ بْنُ خَلَّادٍ الْبَاهِلِيُّ، حَدَّثَنَا خَالِدُ بْنُ الْحَارِثِ، حَدَّثَنَا شُعْبَةُ، عَنْ قَتَادَةَ، عَنْ عِكْرِمَةَ عَنِ ابْنِ عَبَّاسٍ أَنَّ النَّبِيَّ ﷺ لَعَنَ الْمُتَشَبِّهِينَ مِنَ الرِّجَالِ بِالنِّسَاءِ، وَلَعَنَ الْمُتَشَبِّهَاتِ مِنَ النِّسَاءِ بِالرِّجَالِ. [خ: ٥٨٨٥، تحفة ٦١٨٨]

٢٣ ـ [بَابُ][٣] تَهْنِئَةِ النِّكَاحِ

١٩٠٥ ـ حَدَّثَنَا سُوَيْدُ بْنُ سَعِيدٍ، قَالَ: حَدَّثَنَا عَبْدُالْعَزِيزِ بْنُ مُحَمَّدٍ الدَّرَاوَرْدِيُّ، عَنْ سُهَيْلِ بْنِ أَبِي صَالِحٍ، عَنْ أَبِيهِ عَنْ أَبِي هُرَيْرَةَ أَنَّ النَّبِيَّ ﷺ كَانَ إِذَا رَفَّأَ قَالَ: بَارَكَ اللهُ لَكُمْ، وَبَارَكَ عَلَيْكُمْ، وَجَمَعَ بَيْنَكُمَا فِي خَيْرٍ. [د: ٢١٣٠، ت: ١٠٩١، تحفة ١٢٦٩٨]

١٩٠٦ ـ حَدَّثَنَا مُحَمَّدُ بْنُ بَشَّارٍ، حَدَّثَنَا مُحَمَّدُ بْنُ عَبْدِاللهِ، قَالَ: حَدَّثَنَا أَشْعَثُ، عَنِ الْحَسَنِ عَنْ عَقِيلِ بْنِ أَبِي طَالِبٍ أَنَّهُ تَزَوَّجَ امْرَأَةً مِنْ بَنِي جُشَمٍ، فَقَالُوا: بِالرِّفَاءِ[٤] وَالْبَنِينَ، فَقَالَ: لَا تَقُولُوا هَكَذَا، وَلَكِنْ قُولُوا كَمَا قَالَ رَسُولُ اللهِ ﷺ: اللهُمَّ بَارِكْ لَهُمْ، وَبَارِكْ عَلَيْهِمْ. [ن: ٣٣٧١، تحفة ١٠٠١٤]

٢٤ ـ [بَابُ][٥] الْوَلِيمَةِ

١٩٠٧ ـ حَدَّثَنَا أَحْمَدُ بْنُ عَبْدَةَ، حَدَّثَنَا حَمَّادُ بْنُ زَيْدٍ، قَالَ: حَدَّثَنَا ثَابِتٌ الْبُنَانِيُّ عَنْ أَنَسِ بْنِ مَالِكٍ أَنَّ النَّبِيَّ ﷺ رَأَى عَلَى عَبْدِالرَّحْمَنِ بْنِ عَوْفٍ أَثَرَ صُفْرَةٍ[٦]، فَقَالَ: مَا هَذَا أَوْ مَهْ؟ فَقَالَ: يَا رَسُولَ اللهِ إِنِّي تَزَوَّجْتُ امْرَأَةً عَلَى وَزْنِ نَوَاةٍ مِنْ ذَهَبٍ، فَقَالَ: بَارَكَ اللهُ لَكَ، أَوْلِمْ وَلَوْ بِشَاةٍ. [خ: ٢٠٤٩، م: ١٤٢٧، تحفة ٢٨٨]

---

(١) قال المزي في تحفة الأشراف: «كذا عنده والصواب عن ثعلبة بن سهيل أبي مالك».
(٢) في المطبوع: «باب في».
(٣) زيادة من مراد.
(٤) بكسر الراء.
(٥) زيادة من مراد.
(٦) من طيب النساء

١٩٠٨ ـ حَدَّثَنَا أَحْمَدُ بْنُ عَبْدَةَ، حَدَّثَنَا حَمَّادُ بْنُ زَيْدٍ، عَنْ ثَابِتٍ الْبُنَانِيِّ عَنْ أَنَسِ بْنِ مَالِكٍ قَالَ: مَا رَأَيْتُ رَسُولَ اللهِ ﷺ أَوْلَمَ عَلَى شَيْءٍ مِنْ نِسَائِهِ مَا أَوْلَمَ عَلَى زَيْنَبَ؛ فَإِنَّهُ ذَبَحَ شَاةً. [خ: ٥١٦٨، م: ١٤٢٨، تحفة ٢٨٧]

١٩٠٩ ـ حَدَّثَنَا مُحَمَّدُ بْنُ أَبِي عُمَرَ الْعَدَنِيُّ وَغِيَاثُ بْنُ جَعْفَرٍ الرَّحَبِيُّ، قَالَا: حَدَّثَنَا سُفْيَانُ بْنُ عُيَيْنَةَ، حَدَّثَنَا وَائِلُ بْنُ دَاوُدَ، عَنِ ابْنِهِ، عَنِ الزُّهْرِيِّ عَنْ أَنَسِ بْنِ مَالِكٍ أَنَّ النَّبِيَّ ﷺ أَوْلَمَ عَلَى صَفِيَّةَ بِسَوِيقٍ وَتَمْرٍ. [خ: ٣٧١، م: ١٣٦٥، تحفة ١٤٨٢]

١٩١٠ ـ حَدَّثَنَا زُهَيْرُ بْنُ حَرْبٍ أَبُو خَيْثَمَةَ، قَالَ: حَدَّثَنَا سُفْيَانُ، عَنْ عَلِيِّ بْنِ زَيْدِ بْنِ جُدْعَانَ عَنْ أَنَسِ بْنِ مَالِكٍ قَالَ: شَهِدْتُ لِلنَّبِيِّ ﷺ وَلِيمَةً مَا فِيهَا لَحْمٌ وَلَا خُبْزٌ(١).

قَالَ ابْنُ مَاجَه: لَمْ يُحَدِّثْ بِهِ إِلَّا ابْنُ عُيَيْنَةَ. [خ: ٥١٥٩، تحفة ١١٠٥]

١٩١١ ـ حَدَّثَنَا سُوَيْدُ بْنُ سَعِيدٍ، حَدَّثَنَا الْمُفَضَّلُ بْنُ عَبْدِاللهِ، عَنْ جَابِرٍ، عَنِ الشَّعْبِيِّ، عَنْ مَسْرُوقٍ عَنْ عَائِشَةَ وَأُمِّ سَلَمَةَ قَالَتَا: أَمَرَنَا رَسُولُ اللهِ ﷺ أَنْ نُجَهِّزَ فَاطِمَةَ حَتَّى نُدْخِلَهَا عَلَى عَلِيٍّ، فَعَمَدْنَا إِلَى الْبَيْتِ فَفَرَشْنَاهُ تُرَابًا لَيِّنًا مِنْ أَعْرَاضِ الْبَطْحَاءِ، ثُمَّ حَشَوْنَا مِرْفَقَتَيْنِ لِيفًا، فَنَفَشْنَاهُ بِأَيْدِينَا، ثُمَّ أَطْعَمْنَا(٢)تَمْرًا وَزَبِيبًا، وَسَقَيْنَا مَاءً عَذْبًا، وَعَمَدْنَا إِلَى عُودٍ فَعَرَضْنَاهُ فِي جَانِبِ الْبَيْتِ، لِيُلْقَى عَلَيْهِ الثَّوْبُ، وَيُعَلَّقَ عَلَيْهِ السِّقَاءُ، فَمَا رَأَيْنَا عُرْسًا أَحْسَنَ مِنْ عُرْسِ فَاطِمَةَ رضي الله عنها. [تحفة ١٧٦٣١]

١٩١٢ ـ حَدَّثَنَا مُحَمَّدُ بْنُ الصَّبَّاحِ، أَنْبَأَنَا عَبْدُالْعَزِيزِ بْنُ أَبِي حَازِمٍ، قَالَ: حَدَّثَنِي أَبِي، عَنْ سَهْلِ بْنِ سَعْدٍ السَّاعِدِيِّ قَالَ: دَعَا أَبُو أُسَيْدٍ السَّاعِدِيُّ رَسُولَ اللهِ ﷺ إِلَى عُرْسِهِ، فَكَانَتْ خَادِمَهُمُ الْعَرُوسُ، قَالَتْ: تَدْرِي مَا سَقَيْتُ رَسُولَ اللهِ ﷺ؟ قَالَتْ: أَنْقَعْتُ تَمَرَاتٍ مِنَ اللَّيْلِ فَلَمَّا أَصْبَحْتُ صَفَّيْتُهُنَّ فَأَسْقَيْتُهُنَّ إِيَّاهُ. [خ: ٥١٧٦، م: ٢٠٠٦، تحفة ٤٧٠٩]

٢٥ ـ [بَابُ](٣)إِجَابَةِ الدَّاعِي

١٩١٣ ـ حَدَّثَنَا عَلِيُّ بْنُ مُحَمَّدٍ، حَدَّثَنَا سُفْيَانُ بْنُ عُيَيْنَةَ، عَنِ الزُّهْرِيِّ، عَنْ عَبْدِالرَّحْمَنِ الأَعْرَجِ عَنْ أَبِي هُرَيْرَةَ قَالَ: شَرُّ الطَّعَامِ طَعَامُ الْوَلِيمَةِ، يُدْعَى لَهَا الأَغْنِيَاءُ، وَيُتْرَكُ الْفُقَرَاءُ، وَمَنْ لَمْ يُجِبْ فَقَدْ عَصَى اللهَ وَرَسُولَهُ. [خ: ٥١٧٧، م: ١٤٣٢، تحفة ١٣٩٥٥]

١٩١٤ ـ حَدَّثَنَا إِسْحَاقُ بْنُ مَنْصُورٍ، أَنْبَأَنَا عَبْدُاللهِ بْنُ نُمَيْرٍ، قَالَ: حَدَّثَنَا عُبَيْدُاللهِ، عَنْ نَافِعٍ عَنِ ابْنِ عُمَرَ أَنَّ رَسُولَ اللهِ ﷺ قَالَ: إِذَا دُعِيَ أَحَدُكُمْ إِلَى وَلِيمَةِ عُرْسٍ فَلْيُجِبْ. [خ: ٥١٧٣، م: ١٤٢٩، تحفة ٧٩٤٩]

١٩١٥ ـ حَدَّثَنَا مُحَمَّدُ بْنُ عَبَادَةَ الْوَاسِطِيُّ، قَالَ: حَدَّثَنَا يَزِيدُ بْنُ هَارُونَ، قَالَ: حَدَّثَنَا عَبْدُالْمَلِكِ بْنُ حُسَيْنٍ أَبُو مَالِكٍ النَّخَعِيُّ، عَنْ مَنْصُورٍ، عَنْ أَبِي حَازِمٍ عَنْ أَبِي هُرَيْرَةَ قَالَ: قَالَ رَسُولُ اللهِ ﷺ: الْوَلِيمَةُ أَوَّلَ يَوْمٍ حَقٌّ، وَالثَّانِيَ مَعْرُوفٌ، وَالثَّالِثَ رِيَاءٌ وَسُمْعَةٌ. [تحفة ١٣٤٣٣]

٢٦ ـ [بَابُ](٤)الإِقَامَةِ عَلَى الْبِكْرِ وَالثَّيِّبِ

١٩١٦ ـ حَدَّثَنَا هَنَّادُ بْنُ السَّرِيِّ، قَالَ: حَدَّثَنَا عَبْدَةُ بْنُ سُلَيْمَانَ، عَنْ مُحَمَّدِ بْنِ إِسْحَاقَ، عَنْ أَيُّوبَ، عَنْ أَبِي قِلَابَةَ عَنْ أَنَسٍ قَالَ: قَالَ رَسُولَ اللَّه ﷺ: إِنَّ لِلثَّيِّبِ ثَلَاثاً، وَلِلبِكرِ سَبْعاً. [خ: ٥٢١٣، م: ١٤٦١، تحفة ٩٤٤]

---

(١) في التيمورية: «خبز ولا لحم».

(٢) قال السندي: «على بناء المفعول كما ضبط في بعض النسخ، ويحتمل بناء الفاعل أي أطعمنا الناس في الوليمة».

(٣) زيادة من مراد.

(٤) زيادة من مراد.

١٩١٧ ـ حَدَّثَنَا أَبُو بَكْرِ بْنُ أَبِي شَيْبَةَ، حَدَّثَنَا يَحْيَى بْنُ سَعِيدٍ الْقَطَّانُ، عَنْ سُفْيَانَ، عَنْ مُحَمَّدِ بْنِ أَبِي بَكْرٍ، عَنْ عَبْدِالْمَلِكِ [يعني][(١)] ابْنَ أَبِي بَكْرِ بْنِ الْحَارِثِ بْنِ هِشَامٍ، عَنْ أَبِيهِ عَنْ أُمِّ سَلَمَةَ أَنَّ رَسُولَ اللهِ ﷺ لَمَّا تَزَوَّجَ أُمَّ سَلَمَةَ أَقَامَ عِنْدَهَا ثَلَاثًا، وَقَالَ: لَيْسَ بِكِ عَلَى أَهْلِكِ هَوَانٌ، إِنْ شِئْتِ سَبَّعْتُ لَكِ، وَإِنْ سَبَّعْتُ لَكِ سَبَّعْتُ لِنِسَائِي. [م: ١٤٦٠، تحفة ١٨٢٢٩]

٢٧ ـ [بَابُ][(٢)] مَا يَقُولُ الرَّجُلُ إِذَا دَخَلَتْ عَلَيْهِ أَهْلُهُ

١٩١٨ ـ حَدَّثَنَا مُحَمَّدُ بْنُ يَحْيَى وَصَالِحُ بْنُ مُحَمَّدِ بْنِ يَحْيَى الْقَطَّانُ، قَالَا: حَدَّثَنَا عُبَيْدُاللهِ بْنُ مُوسَى، حَدَّثَنَا سُفْيَانُ، عَنْ مُحَمَّدِ بْنِ عَجْلَانَ، عَنْ عَمْرِو بْنِ شُعَيْبٍ، عَنْ أَبِيهِ عَنْ جَدِّهِ عَبْدِاللهِ بْنِ عَمْرٍو، عَنِ النَّبِيِّ ﷺ قَالَ: إِذَا أَفَادَ أَحَدُكُمُ امْرَأَةً أَوْ خَادِمًا أَوْ دَابَّةً فَلْيَأْخُذْ بِنَاصِيَتِهَا وَلْيَقُلِ: اللهُمَّ إِنِّي أَسْأَلُكَ [مِنْ][(٣)] خَيْرِهَا وَخَيْرِ مَا جُبِلَتْ عَلَيْهِ، وَأَعُوذُ بِكَ مِنْ شَرِّهَا وَشَرِّ مَا جُبِلَتْ عَلَيْهِ. [د: ٢١٦٠، تحفة ٨٧٩٩]

١٩١٩ ـ حَدَّثَنَا عَمْرُو بْنُ رَافِعٍ، حَدَّثَنَا جَرِيرٌ، عَنْ مَنْصُورٍ، عَنْ سَالِمِ بْنِ أَبِي الْجَعْدِ، عَنْ كُرَيْبٍ عَنِ ابْنِ عَبَّاسٍ، عَنِ النَّبِيِّ ﷺ قَالَ: لَوْ أَنَّ أَحَدَكُمْ إِذَا أَتَى امْرَأَتَهُ قَالَ: اللهُمَّ جَنِّبْنِي الشَّيْطَانَ وَجَنِّبِ الشَّيْطَانَ مَا رَزَقْتَنِي، ثُمَّ كَانَ بَيْنَهُمَا وَلَدٌ لَمْ يُسَلِّطِ اللهُ عَلَيْهِ الشَّيْطَانَ أَوْ لَمْ يَضُرَّهُ. [خ: ١٤١، م: ١٤٣٤، تحفة ٦٣٤٩]

٢٨ ـ [بَابُ][(٤)] التَّسَتُّرِ عِنْدَ الْجِمَاعِ

١٩٢٠ ـ حَدَّثَنَا أَبُو بَكْرِ بْنُ أَبِي شَيْبَةَ، حَدَّثَنَا يَزِيدُ بْنُ هَارُونَ وَأَبُو أُسَامَةَ، قَالَا: حَدَّثَنَا بَهْزُ بْنُ حَكِيمٍ، عَنْ أَبِيهِ عَنْ جَدِّهِ قَالَ: قُلْتُ: يَا رَسُولَ اللهِ عَوْرَاتُنَا مَا نَأْتِي مِنْهَا وَمَا نَذَرُ؟ قَالَ: احْفَظْ عَوْرَتَكَ إِلَّا مِنْ زَوْجَتِكَ، أَوْ مَا مَلَكَتْ يَمِينُكَ. قُلْتُ: يَا رَسُولَ اللهِ [أَرَأَيْتَ][(٥)] إِنْ كَانَ الْقَوْمُ بَعْضُهُمْ فِي بَعْضٍ؟ قَالَ: فَإِنِ اسْتَطَعْتَ أَنْ لَا تُرِيَهَا أَحَدًا فَلَا تُرِيَنَّهَا، قُلْتُ: يَا رَسُولَ اللهِ فَإِنْ كَانَ أَحَدُنَا خَالِيًا؟ قَالَ: فَاللهُ أَحَقُّ أَنْ يُسْتَحْيَا مِنْهُ مِنَ النَّاسِ. [د: ٤٠١٧، ت: ٢٧٦٩، تحفة ١١٣٨٠]

١٩٢١ ـ حَدَّثَنَا إِسْحَاقُ بْنُ وَهْبٍ الْوَاسِطِيُّ، قَالَ: حَدَّثَنَا الْوَلِيدُ بْنُ الْقَاسِمِ الْهَمْدَانِيُّ، قَالَ: حَدَّثَنَا الأَحْوَصُ بْنُ حَكِيمٍ، عَنْ أَبِيهِ وَرَاشِدِ بْنِ سَعْدٍ وَعَبْدِالأَعْلَى بْنِ عَدِيٍّ عَنْ عُتْبَةَ بْنِ عَبْدٍ السُّلَمِيِّ قَالَ: قَالَ رَسُولُ اللهِ ﷺ: إِذَا أَتَى أَحَدُكُمْ أَهْلَهُ فَلْيَسْتَتِرْ، وَلَا يَتَجَرَّدْ تَجَرُّدَ الْعَيْرَيْنِ[(٦)]. [تحفة ٩٧٥٥]

١٩٢٢ ـ حَدَّثَنَا أَبُو بَكْرِ بْنُ أَبِي شَيْبَةَ، حَدَّثَنَا وَكِيعٌ، عَنْ سُفْيَانَ، عَنْ مَنْصُورٍ، عَنْ مُوسَى بْنِ عَبْدِاللهِ بْنِ يَزِيدَ، عَنْ مَوْلًى لِعَائِشَةَ عَنْ عَائِشَةَ قَالَتْ: مَا نَظَرْتُ أَوْ مَا رَأَيْتُ فَرْجَ رَسُولِ اللهِ ﷺ قَطُّ، قَالَ أَبُو بَكْرٍ: قَالَ أَبُو نُعَيْمٍ: عَنْ مَوْلَاةٍ لِعَائِشَةَ. [تحفة ١٧٨١٦]

٢٩ ـ [بَابُ][(٧)] النَّهْيِ عَنْ إِتْيَانِ النِّسَاءِ فِي أَدْبَارِهِنَّ

١٩٢٣ ـ حَدَّثَنَا مُحَمَّدُ بْنُ عَبْدِالْمَلِكِ بْنِ أَبِي الشَّوَارِبِ، قَالَ: حَدَّثَنَا عَبْدُالْعَزِيزِ بْنُ الْمُخْتَارِ، قَالَ: عَنْ سُهَيْلِ بْنِ أَبِي صَالِحٍ، عَنِ الْحَارِثِ بْنِ مُخَلَّدٍ عَنْ أَبِي هُرَيْرَةَ، عَنِ النَّبِيِّ ﷺ قَالَ: لَا يَنْظُرُ اللهُ ﷻ إِلَى رَجُلٍ جَامَعَ امْرَأَتَهُ فِي دُبُرِهَا. [د: ٢١٦٢، تحفة ١٢٢٣٧]

---

(١) زيادة من باريس، ووردت في مراد وضرب عليها الناسخ.
(٢) زيادة من مراد.
(٣) زيادة من مراد.
(٤) زيادة من مراد وباريس.
(٥) زيادة من مراد وباريس.
(٦) حمار الوحش.
(٧) زيادة من مراد وباريس.

١٩٢٤ ـ حَدَّثَنَا أَحْمَدُ بْنُ عَبْدَةَ، قَالَ: أَنْبَأَنَا عَبْدُالْوَاحِدِ بْنُ زِيَادٍ، عَنْ حَجَّاجِ بْنِ أَرْطَاةَ، عَنْ عَمْرِو بْنِ شُعَيْبٍ، عَنْ عَبْدِاللهِ بْنِ هَرَمِيٍّ(١) عَنْ خُزَيْمَةَ بْنِ ثَابِتٍ قَالَ: قَالَ رَسُولُ اللهِ ﷺ: إِنَّ اللهَ لَا يَسْتَحْيِي مِنَ الْحَقِّ ثَلَاثَ مَرَّاتٍ لَا تَأْتُوا النِّسَاءَ فِي أَدْبَارِهِنَّ. [تحفة ٣٥٣٠]

١٩٢٥ ـ حَدَّثَنَا سَهْلُ بْنُ أَبِي سَهْلٍ وَجَمِيلُ بْنُ الْحَسَنِ، قَالَا: حَدَّثَنَا سُفْيَانُ بْنُ عُيَيْنَةَ، عَنْ مُحَمَّدِ بْنِ الْمُنْكَدِرِ(٢) سَمِعَ جَابِرَ بْنَ عَبْدِاللهِ يَقُولُ: كَانَتْ يَهُودُ(٣) تَقُولُ مَنْ أَتَى امْرَأَتَهُ(٤) فِي قُبُلِهَا مِنْ دُبُرِهَا كَانَ الْوَلَدُ أَحْوَلَ، فَأَنْزَلَ اللهُ سُبْحَانَهُ ﴿نِسَآؤُكُمْ حَرْثٌ لَّكُمْ فَأْتُوا حَرْثَكُمْ أَنَّىٰ شِئْتُمْ﴾ [البقرة: ٢٢٣]. [خ: ٤٥٢٨، م: ١٤٣٥، تحفة ٣٠٣٠]

٣٠ ـ [بَابُ](٥) الْعَزْلِ

١٩٢٦ ـ حَدَّثَنَا أَبُو مَرْوَانَ مُحَمَّدُ بْنُ عُثْمَانَ الْعُثْمَانِيُّ، قَالَ: حَدَّثَنَا إِبْرَاهِيمُ بْنُ سَعْدٍ، عَنِ ابْنِ شِهَابٍ، حَدَّثَنِي عُبَيْدُاللهِ بْنُ عَبْدِاللهِ عَنْ أَبِي سَعِيدٍ الْخُدْرِيِّ قَالَ: سَأَلَ رَجُلٌ رَسُولَ اللهِ ﷺ عَنِ الْعَزْلِ؟ فَقَالَ: أَوَتَفْعَلُونَ؟! لَا عَلَيْكُمْ أَنْ لَا تَفْعَلُوا، فَإِنَّهُ لَيْسَ [مِنْ](٦) نَسَمَةٍ قَضَى اللهُ عَزَّوَجَلَّ لَهَا أَنْ تَكُونَ إِلَّا هِيَ كَائِنَةٌ. [خ: ٢٢٢٩، م: ١٤٣٨، تحفة ٤١٤١]

١٩٢٧ ـ حَدَّثَنَا هَارُونُ بْنُ إِسْحَاقَ الْهَمْدَانِيُّ، حَدَّثَنَا سُفْيَانُ، عَنْ عَمْرٍو، عَنْ عَطَاءٍ عَنْ جَابِرٍ قَالَ: كُنَّا نَعْزِلُ عَلَى عَهْدِ رَسُولِ اللهِ ﷺ وَالْقُرْآنُ يَنْزِلُ. [خ: ٥٢٠٧، م: ١٤٤٠، تحفة ٢٤٦٨]

١٩٢٨ ـ (٧) حَدَّثَنَا الْحَسَنُ بْنُ عَلِيٍّ الْخَلَّالُ، حَدَّثَنَا إِسْحَاقُ بْنُ عِيسَى، حَدَّثَنَا ابْنُ لَهِيعَةَ، حَدَّثَنِي جَعْفَرُ بْنُ رَبِيعَةَ، عَنِ الزُّهْرِيِّ، عَنِ الْمُحَرَّرِ بْنِ أَبِي هُرَيْرَةَ، عَنْ أَبِيهِ عَنْ عُمَرَ بْنِ الْخَطَّابِ قَالَ: نَهَى رَسُولُ اللهِ ﷺ أَنْ يُعْزَلَ عَنِ الْحُرَّةِ إِلَّا بِإِذْنِهَا. [تحفة ١٠٦٧١]

٣١ ـ [بَابُ](٨) لَا تُنْكَحُ الْمَرْأَةُ عَلَى عَمَّتِهَا وَلَا عَلَى خَالَتِهَا

١٩٢٩ ـ حَدَّثَنَا أَبُو بَكْرِ بْنُ أَبِي شَيْبَةَ، حَدَّثَنَا أَبُو أُسَامَةَ، عَنْ هِشَامِ بْنِ حَسَّانَ، عَنْ مُحَمَّدِ بْنِ سِيرِينَ عَنْ أَبِي هُرَيْرَةَ، عَنِ النَّبِيِّ ﷺ قَالَ: لَا تُنْكَحُ الْمَرْأَةُ عَلَى عَمَّتِهَا، وَلَا عَلَى خَالَتِهَا. [خ: ٥١٠٨، م: ١٤٠٨، تحفة ١٤٥٦٢]

١٩٣٠ ـ حَدَّثَنَا أَبُو كُرَيْبٍ، حَدَّثَنَا عَبْدَةُ بْنُ سُلَيْمَانَ، عَنْ مُحَمَّدِ بْنِ إِسْحَاقَ، عَنْ يَعْقُوبَ بْنِ عُتْبَةَ، عَنْ سُلَيْمَانَ بْنِ يَسَارٍ عَنْ أَبِي سَعِيدٍ الْخُدْرِيِّ قَالَ: سَمِعْتُ رَسُولَ اللهِ ﷺ: يَنْهَى عَنْ نِكَاحَيْنِ: أَنْ يَجْمَعَ الرَّجُلُ بَيْنَ الْمَرْأَةِ وَعَمَّتِهَا، وَبَيْنَ الْمَرْأَةِ وَخَالَتِهَا. [تحفة ٤٠٧٠]

١٩٣١ ـ حَدَّثَنَا جُبَارَةُ بْنُ الْمُغَلِّسِ، حَدَّثَنَا أَبُو بَكْرٍ النَّهْشَلِيُّ، قَالَ: حَدَّثَنِي أَبُو بَكْرِ بْنُ أَبِي مُوسَى عَنْ أَبِيهِ قَالَ: قَالَ رَسُولُ اللهِ ﷺ: لَا تُنْكَحُ الْمَرْأَةِ عَلَى عَمَّتِهَا، وَلَا عَلَى خَالَتِهَا. [تحفة ٩١٤٣]

---

(١) قال ابن حجر في تهذيب التهذيب: «ونص البخاري على أن قول من قال فيه: عبدالله بن هرمي غير صحيح وأن الصواب هرمي بن عبدالله».

(٢) في المطبوع: «أنه».

(٣) في التيمورية: «اليهود».

(٤) في باريس: «امرأة».

(٥) زيادة من مراد وباريس.

(٦) زيادة من باريس، ووردت في مراد وضرب الناسخ عليها.

(٧) قلت: رواية إسحاق عن ابن لهيعة من صحيح حديثه لكن هذه الطريق معلولة أعلها الدارقطني وقال الصواب: عن حمزة بن عبدالله عن عمر مرسلًا.

(٨) زيادة من مراد.

٣٢ ـ [بَابُ][1] الرَّجُلِ يُطَلِّقُ امْرَأَتَهُ ثَلَاثًا فَتَتَزَوَّجُ فَيُطَلِّقُهَا قَبْلَ أَنْ يَدْخُلَ بِهَا أَتَرْجِعُ إِلَى الأَوَّلِ

١٩٣٢ ـ حَدَّثَنَا أَبُو بَكْرِ بْنُ أَبِي شَيْبَةَ، حَدَّثَنَا سُفْيَانُ بْنُ عُيَيْنَةَ، عَنِ الزُّهْرِيِّ، أَخْبَرَنِي عُرْوَةُ عَنْ عَائِشَةَ أَنَّ امْرَأَةَ رِفَاعَةَ الْقُرَظِيِّ جَاءَتْ إِلَى رَسُولِ اللهِ ﷺ فَقَالَتْ: إِنِّي كُنْتُ عِنْدَ رِفَاعَةَ فَطَلَّقَنِي فَبَتَّ طَلَاقِي[2]، فَتَزَوَّجْتُ عَبْدَالرَّحْمَنِ بْنَ الزَّبِيرِ، وَإِنَّ مَا مَعَهُ مِثْلُ هُدْبَةِ الثَّوْبِ، فَتَبَسَّمَ النَّبِيُّ ﷺ، فَقَالَ: أَتُرِيدِينَ أَنْ تَرْجِعِي إِلَى رِفَاعَةَ؟! لَا، حَتَّى تَذُوقِي عُسَيْلَتَهُ[3]، وَيَذُوقَ عُسَيْلَتَكِ. [خ: ٢٦٣٩، م: ١٤٣٣، تحفة ١٦٤٣٦]

١٩٣٣ ـ حَدَّثَنَا مُحَمَّدُ بْنُ بَشَّارٍ، حَدَّثَنَا مُحَمَّدُ بْنُ جَعْفَرٍ، حَدَّثَنَا شُعْبَةُ، عَنْ عَلْقَمَةَ بْنِ مَرْثَدٍ قَالَ: سَمِعْتُ سَالِمَ بْنَ رَزِينٍ يُحَدِّثُ، عَنْ سَالِمِ بْنِ عَبْدِاللهِ، عَنْ سَعِيدِ بْنِ الْمُسَيَّبِ عَنِ ابْنِ عُمَرَ، عَنِ النَّبِيِّ ﷺ فِي الرَّجُلِ تَكُونُ لَهُ الْمَرْأَةُ فَيُطَلِّقُهَا، فَيَتَزَوَّجُهَا رَجُلٌ فَيُطَلِّقُهَا قَبْلَ أَنْ يَدْخُلَ بِهَا، أَتَرْجِعُ إِلَى الأَوَّلِ؟ قَالَ: لَا، حَتَّى يَذُوقَ الْعُسَيْلَةَ. [ن: ٣٤١٤، تحفة ٧٠٨٣]

٣٣ ـ [بَابُ][4] الْمُحَلِّلِ وَالْمُحَلَّلِ لَهُ

١٩٣٤ ـ حَدَّثَنَا مُحَمَّدُ بْنُ بَشَّارٍ، حَدَّثَنَا أَبُو عَامِرٍ، عَنْ زَمْعَةَ بْنِ صَالِحٍ، عَنْ سَلَمَةَ بْنِ وَهْرَامٍ، عَنْ عِكْرِمَةَ عَنِ ابْنِ عَبَّاسٍ قَالَ: لَعَنَ رَسُولُ اللهِ ﷺ الْمُحَلِّلَ وَالْمُحَلَّلَ لَهُ. [تحفة ٦٠٩٨]

١٩٣٥ ـ حَدَّثَنَا مُحَمَّدُ بْنُ إِسْمَاعِيلَ بْنِ الْبَخْتَرِيِّ الْوَاسِطِيُّ، قَالَ: حَدَّثَنَا أَبُو أُسَامَةَ، عَنِ ابْنِ عَوْنٍ، وَمُجَالِدٍ، عَنِ الشَّعْبِيِّ، عَنِ الْحَارِثِ عَنْ عَلِيٍّ رضي الله عنه قَالَ: لَعَنَ رَسُولُ اللهِ ﷺ الْمُحَلِّلَ وَالْمُحَلَّلَ لَهُ. [م: ٢٠٧٦، ت: ١١١٩، تحفة ١٠٠٣٤]

١٩٣٦ ـ حَدَّثَنَا يَحْيَى بْنُ عُثْمَانَ بْنِ صَالِحٍ الْمِصْرِيُّ، قَالَ: حَدَّثَنَا أَبِي قَالَ: سَمِعْتُ اللَّيْثَ بْنَ سَعْدٍ يَقُولُ: قَالَ [لِي][5] أَبُو مُصْعَبٍ[6] مِشْرَحُ بْنُ هَاعَانَ: قَالَ عُقْبَةُ بْنُ عَامِرٍ: [قَالَ][7]: قَالَ رَسُولُ اللهِ ﷺ: أَلَا أُخْبِرُكُمْ بِالتَّيْسِ[8] الْمُسْتَعَارِ؟ قَالُوا: بَلَى يَا رَسُولَ اللهِ، قَالَ: هُوَ الْمُحَلِّلُ، لَعَنَ اللهُ الْمُحَلِّلَ وَالْمُحَلَّلَ لَهُ. [تحفة ٩٩٦٨]

٣٤ ـ بَابُ مَا يَحْرُمُ مِنَ الرَّضَاعِ مَا يَحْرُمُ مِنَ النَّسَبِ

١٩٣٧ ـ حَدَّثَنَا أَبُو بَكْرِ بْنُ أَبِي شَيْبَةَ، حَدَّثَنَا عَبْدُاللهِ بْنُ نُمَيْرٍ، عَنْ حَجَّاجٍ[9]، عَنِ الْحَكَمِ، عَنْ عِرَاكِ بْنِ مَالِكٍ، عَنْ عُرْوَةَ عَنْ عَائِشَةَ قَالَتْ: قَالَ رَسُولُ اللهِ ﷺ: يَحْرُمُ مِنَ الرَّضَاعِ مَا يَحْرُمُ مِنَ النَّسَبِ. [خ: ٢٦٤٦، م: ١٤٤٤، تحفة ١٦٣٦٩]

١٩٣٨ ـ حَدَّثَنَا حُمَيْدُ بْنُ مَسْعَدَةَ وَأَبُو بَكْرِ بْنُ خَلَّادٍ، قَالَا: حَدَّثَنَا خَالِدُ بْنُ الْحَارِثِ، حَدَّثَنَا سَعِيدٌ، عَنْ قَتَادَةَ، عَنْ جَابِرِ بْنِ زَيْدٍ عَنِ ابْنِ عَبَّاسٍ أَنَّ رَسُولَ اللهِ ﷺ أُرِيدَ عَلَى ابْنَةِ[10] حَمْزَةَ بْنِ عَبْدِالْمُطَّلِبِ فَقَالَ: إِنَّهَا ابْنَةُ أَخِي مِنَ الرَّضَاعَةِ، وَإِنَّهُ يَحْرُمُ مِنَ الرَّضَاعَةِ مَا يَحْرُمُ مِنَ النَّسَبِ. [خ: ٢٦٤٥، م: ١٤٤٧، تحفة ٥٣٧٨]

---

(١) زيادة من المحمودية.
(٢) أي: طلقني ثلاثاً.
(٣) لذة الجماع.
(٤) زيادة من مراد وباريس.
(٥) زيادة من باريس، ووردت في مراد وضرب الناسخ عليها بإشارة صغيرة لبيان أنها في بعض النسخ دون بعض.
(٦) في التيمورية: «أبو المصعب».
(٧) زيادة من مراد وباريس.
(٨) في التيمورية: «ما التيس».
(٩) في مراد وباريس: «الحجاج».
(١٠) في مراد وباريس: «بنت».

١٩٣٩ ـ حَدَّثَنَا مُحَمَّدُ بْنُ رُمْحٍ، أَنْبَأَنَا اللَّيْثُ بْنُ سَعْدٍ، عَنْ يَزِيدَ بْنِ أَبِي حَبِيبٍ، عَنِ ابْنِ شِهَابٍ، عَنْ عُرْوَةَ بْنِ الزُّبَيْرِ أَنَّ زَيْنَبَ بِنْتَ أَبِي سَلَمَةَ حَدَّثَتْهُ أَنَّ أُمَّ حَبِيبَةَ حَدَّثَتْهَا أَنَّهَا قَالَتْ لِرَسُولِ اللهِ ﷺ: انْكِحْ أُخْتِي عَزَّةَ، قَالَ رَسُولُ اللهِ ﷺ: أَتُحِبِّينَ ذَلِكَ؟ قَالَتْ: نَعَمْ يَا رَسُولَ اللهِ، فَلَسْتُ لَكَ بِمُخْلِيَةٍ وَأَحَقُّ مَنْ شَرِكَنِي فِي خَيْرٍ أُخْتِي، قَالَ رَسُولُ اللهِ ﷺ: فَإِنَّ ذَلِكَ لَا يَحِلُّ لِي، قَالَتْ: فَإِنَّا نَتَحَدَّثُ أَنَّكَ تُرِيدُ أَنْ تَنْكِحَ دُرَّةَ بِنْتَ أَبِي سَلَمَةَ، فَقَالَ: بِنْتَ أُمِّ سَلَمَةَ؟! قَالَتْ: نَعَمْ، قَالَ رَسُولُ اللهِ ﷺ: فَإِنَّهَا لَوْ لَمْ تَكُنْ رَبِيبَتِي فِي حِجْرِي(١) مَا حَلَّتْ لِي؛ إِنَّهَا لَابْنَةُ(٢) أَخِي مِنَ الرَّضَاعَةِ، أَرْضَعَتْنِي وَأَبَاهَا ثُوَيْبَةُ، فَلَا تَعْرِضْنَ عَلَيَّ أَخَوَاتِكُنَّ، وَلَا بَنَاتِكُنَّ.

حَدَّثَنَا أَبُو بَكْرِ بْنُ أَبِي شَيْبَةَ، حَدَّثَنَا عَبْدُاللهِ بْنُ نُمَيْرٍ، عَنْ هِشَامِ بْنِ عُرْوَةَ، عَنْ أَبِيهِ، عَنْ زَيْنَبَ بِنْتِ أُمِّ سَلَمَةَ، عَنْ أُمِّ حَبِيبَةَ، عَنِ النَّبِيِّ ﷺ نَحْوَهُ. [خ: ٥١٠١، م: ١٤٤٩، تحفة ١٥٨٧٥]

٣٥ ـ [بَابُ](٣) لَا تُحَرِّمُ الْمَصَّةُ وَ[لَا](٤) الْمَصَّتَانِ

١٩٤٠ ـ حَدَّثَنَا أَبُو بَكْرِ بْنُ أَبِي شَيْبَةَ، حَدَّثَنَا مُحَمَّدُ بْنُ بِشْرٍ، حَدَّثَنَا ابْنُ أَبِي عَرُوبَةَ، عَنْ قَتَادَةَ، عَنْ أَبِي الْخَلِيلِ، عَنْ عَبْدِاللهِ بْنِ الْحَارِثِ أَنَّ أُمَّ الْفَضْلِ حَدَّثَتْهُ أَنَّ رَسُولَ اللهِ ﷺ قَالَ: لَا تُحَرِّمُ الرَّضْعَةُ وَ[لَا](٥) الرَّضْعَتَانِ، أَوِ الْمَصَّةُ وَالْمَصَّتَانِ. [م: ١٤٥١، تحفة ١٨٠٥١]

١٩٤١ ـ حَدَّثَنَا مُحَمَّدُ بْنُ خَالِدِ بْنِ خِدَاشٍ، حَدَّثَنَا ابْنُ عُلَيَّةَ، عَنْ أَيُّوبَ، عَنِ ابْنِ أَبِي مُلَيْكَةَ، عَنْ عَبْدِاللهِ بْنِ الزُّبَيْرِ عَنْ عَائِشَةَ، عَنِ النَّبِيِّ ﷺ قَالَ: لَا تُحَرِّمُ الْمَصَّةُ وَالْمَصَّتَانِ. [م: ١٤٥٠، تحفة ١٦١٨٩]

١٩٤٢ ـ حَدَّثَنَا عَبْدُالْوَارِثِ بْنُ عَبْدِالصَّمَدِ بْنِ عَبْدِالْوَارِثِ، حَدَّثَنَا أَبِي، حَدَّثَنَا حَمَّادُ بْنُ سَلَمَةَ، عَنْ عَبْدِالرَّحْمَنِ بْنِ الْقَاسِمِ، عَنْ أَبِيهِ، عَنْ عَمْرَةَ عَنْ عَائِشَةَ أَنَّهَا قَالَتْ: كَانَ مِمَّا أَنْزَلَ اللهُ ﷻ مِنَ الْقُرْآنِ ثُمَّ سَقَطَ لَا يُحَرِّمُ إِلَّا عَشْرُ رَضَعَاتٍ أَوْ خَمْسٌ مَعْلُومَاتٌ. [م: ١٤٥٢، تحفة ١٧٩١١]

٣٦ ـ [بَابُ](٦) رِضَاعِ الْكَبِيرِ

١٩٤٣ ـ حَدَّثَنَا هِشَامُ بْنُ عَمَّارٍ، حَدَّثَنَا سُفْيَانُ بْنُ عُيَيْنَةَ، عَنْ عَبْدِالرَّحْمَنِ بْنِ الْقَاسِمِ، عَنْ أَبِيهِ عَنْ عَائِشَةَ قَالَتْ: جَاءَتْ سَهْلَةُ بِنْتُ سُهَيْلٍ إِلَى النَّبِيِّ ﷺ فَقَالَتْ: يَا رَسُولَ اللهِ إِنِّي أَرَى فِي وَجْهِ أَبِي حُذَيْفَةَ الْكَرَاهِيَةَ مِنْ دُخُولِ سَالِمٍ عَلَيَّ، فَقَالَ النَّبِيُّ ﷺ: أَرْضِعِيهِ، قَالَتْ: كَيْفَ أُرْضِعُهُ وَهُوَ رَجُلٌ كَبِيرٌ؟! فَتَبَسَّمَ رَسُولُ اللهِ ﷺ، وَقَالَ: قَدْ عَلِمْتُ أَنَّهُ رَجُلٌ كَبِيرٌ، فَفَعَلَتْ، فَأَتَتِ النَّبِيَّ ﷺ فَقَالَتْ: مَا رَأَيْتُ فِي وَجْهِ أَبِي حُذَيْفَةَ شَيْئًا أَكْرَهُهُ بَعْدُ، وَكَانَ شَهِدَ بَدْرًا. [خ: ٤٠٠٠، م: ١٤٥٣، تحفة ١٧٤٨٤]

١٩٤٤ ـ حَدَّثَنَا أَبُو سَلَمَةَ يَحْيَى بْنُ خَلَفٍ، قَالَ: حَدَّثَنَا عَبْدُالأَعْلَى، عَنْ مُحَمَّدِ بْنِ إِسْحَاقَ، عَنْ عَبْدِاللهِ بْنِ أَبِي بَكْرٍ، عَنْ عَمْرَةَ، عَنْ عَائِشَةَ، وَعَنْ عَبْدِالرَّحْمَنِ بْنِ الْقَاسِمِ، عَنْ أَبِيهِ عَنْ عَائِشَةَ قَالَتْ: لَقَدْ نَزَلَتْ آيَةُ الرَّجْمِ، وَرَضَاعَةُ الْكَبِيرِ عَشْرًا، وَلَقَدْ كَانَ فِي صَحِيفَةٍ تَحْتَ سَرِيرِي، فَلَمَّا مَاتَ رَسُولُ اللهِ ﷺ وَتَشَاغَلْنَا بِمَوْتِهِ دَخَلَ دَاجِنٌ فَأَكَلَهَا. [ن: ٣٣٠٧، د: ٢٠٦٢، تحفة ١٧٨٩٧]

---

(١) وبفتح الحاء أيضاً.
(٢) في التيمورية: «ابنة».
(٣) زيادة من مراد.
(٤) زيادة من مراد وباريس.
(٥) زيادة من مراد وباريس.
(٦) زيادة من المحمودية.

٣٧ ـ [بَابُ][1]لَا رَضَاعَ بَعْدَ فِصَالٍ

١٩٤٥ ـ حَدَّثَنَا أَبُو بَكْرِ بْنُ أَبِي شَيْبَةَ، حَدَّثَنَا وَكِيعٌ، عَنْ سُفْيَانَ، عَنْ أَشْعَثَ بْنِ أَبِي الشَّعْثَاءِ، عَنْ أَبِيهِ، عَنْ مَسْرُوقٍ عَنْ عَائِشَةَ أَنَّ النَّبِيَّ ﷺ دَخَلَ عَلَيْهَا وَعِنْدَهَا رَجُلٌ فَقَالَ: مَنْ هَذَا؟ قَالَتْ: هَذَا أَخِي، قَالَ: انْظُرُوا مَنْ تُدْخِلْنَ عَلَيْكُنَّ، فَإِنَّ الرَّضَاعَةَ مِنَ الْمَجَاعَةِ. [خ: ٢٦٤٧، م: ١٤٥٥، تحفة ١٧٦٥٨]

١٩٤٦ ـ حَدَّثَنَا حَرْمَلَةُ بْنُ يَحْيَى، قَالَ: حَدَّثَنَا عَبْدُاللهِ بْنُ وَهْبٍ، أَخْبَرَنِي ابْنُ لَهِيعَةَ، عَنْ أَبِي الأَسْوَدِ، عَنْ عُرْوَةَ عَنْ عَبْدِاللهِ بْنِ الزُّبَيْرِ أَنَّ رَسُولَ اللهِ ﷺ قَالَ: لَا رَضَاعَ إِلَّا مَا فَتَقَ الأَمْعَاءَ. [تحفة ٥٢٨٢]

١٩٤٧ ـ حَدَّثَنَا مُحَمَّدُ بْنُ رُمْحٍ الْمِصْرِيُّ، قَالَ: حَدَّثَنَا عَبْدُاللهِ بْنُ لَهِيعَةَ، عَنْ يَزِيدَ بْنِ أَبِي حَبِيبٍ وَعُقَيْلٍ، عَنِ ابْنِ شِهَابٍ، أَخْبَرَنِي أَبُو عُبَيْدَةَ بْنُ عَبْدِاللهِ بْنِ زَمْعَةَ عَنْ أُمِّهِ زَيْنَبَ بِنْتِ أَبِي سَلَمَةَ أَنَّهَا أَخْبَرَتْهُ أَنَّ أَزْوَاجَ النَّبِيِّ ﷺ كُلَّهُنَّ خَالَفْنَ عَائِشَةَ، وَأَبَيْنَ أَنْ يَدْخُلَ عَلَيْهِنَّ أَحَدٌ بِمِثْلِ رَضَاعَةِ سَالِمٍ مَوْلَى أَبِي حُذَيْفَةَ، وَقُلْنَ: [وَ][2]مَا يُدْرِينَا لَعَلَّ ذَلِكَ كَانَتْ رُخْصَةً لِسَالِمٍ وَحْدَهُ. [م: ١٤٥٤، تحفة ١٨٢٧٤]

٣٨ ـ [بَابُ][3]لَبَنِ الْفَحْلِ

١٩٤٨ ـ حَدَّثَنَا أَبُو بَكْرِ بْنُ أَبِي شَيْبَةَ، حَدَّثَنَا سُفْيَانُ بْنُ عُيَيْنَةَ، عَنِ الزُّهْرِيِّ، عَنْ عُرْوَةَ عَنْ عَائِشَةَ قَالَتْ: أَتَانِي عَمِّي مِنَ الرَّضَاعَةِ أَفْلَحُ بْنُ أَبِي قُعَيْسٍ يَسْتَأْذِنُ عَلَيَّ بَعْدَ مَا ضُرِبَ الْحِجَابُ، فَأَبَيْتُ أَنْ آذَنَ لَهُ، حَتَّى دَخَلَ عَلَيَّ النَّبِيُّ ﷺ فَقَالَ: إِنَّهُ عَمُّكِ فَأْذَنِي لَهُ، فَقُلْتُ: إِنَّمَا أَرْضَعَتْنِي الْمَرْأَةُ وَلَمْ يُرْضِعْنِي الرَّجُلُ؟! قَالَ: تَرِبَتْ يَدَاكِ أَوْ يَمِينُكِ. [خ: ٢٦٤٤، م: ١٤٤٤، تحفة ١٦٤٤٣]

١٩٤٩ ـ حَدَّثَنَا أَبُو بَكْرِ بْنُ أَبِي شَيْبَةَ، حَدَّثَنَا عَبْدُاللهِ بْنُ نُمَيْرٍ، قَالَ: حَدَّثَنَا[4] هِشَامُ بْنُ عُرْوَةَ، عَنْ أَبِيهِ عَنْ عَائِشَةَ قَالَتْ: جَاءَ عَمِّي مِنَ الرَّضَاعَةِ يَسْتَأْذِنُ عَلَيَّ، فَأَبَيْتُ أَنْ آذَنَ لَهُ، فَقَالَ رَسُولُ اللهِ ﷺ: فَلْيَلِجْ عَلَيْكِ عَمُّكِ، فَقُلْتُ: إِنَّمَا أَرْضَعَتْنِي الْمَرْأَةُ وَلَمْ يُرْضِعْنِي الرَّجُلُ؟! قَالَ: إِنَّهُ عَمُّكِ فَلْيَلِجْ عَلَيْكِ. [خ: ٢٦٤٤، م: ١٤٤٤، تحفة ١٦٩٨٢]

٣٩ ـ [بَابُ][5]الرَّجُلِ يُسْلِمُ وَعِنْدَهُ أُخْتَانِ

١٩٥٠ ـ حَدَّثَنَا أَبُو بَكْرِ بْنُ أَبِي شَيْبَةَ، حَدَّثَنَا عَبْدُالسَّلَامِ بْنُ حَرْبٍ، عَنْ إِسْحَاقَ بْنِ عَبْدِاللهِ بْنِ أَبِي فَرْوَةَ، عَنْ أَبِي وَهْبٍ الْجَيْشَانِيِّ، عَنْ أَبِي خِرَاشٍ الرُّعَيْنِيِّ عَنِ الدَّيْلَمِيِّ قَالَ: قَدِمْتُ عَلَى رَسُولِ اللهِ ﷺ وَعِنْدِي أُخْتَانِ، تَزَوَّجْتُهُمَا فِي الْجَاهِلِيَّةِ، فَقَالَ: إِذَا رَجَعْتَ فَطَلِّقْ إِحْدَاهُمَا. [د: ٢٢٤٣، ت: ١١٢٩، تحفة ١١٠٦١]

١٩٥١ ـ حَدَّثَنَا يُونُسُ بْنُ عَبْدِالأَعْلَى، حَدَّثَنَا ابْنُ وَهْبٍ، قَالَ: أَخْبَرَنِي ابْنُ لَهِيعَةَ، عَنْ أَبِي وَهْبٍ الْجَيْشَانِيِّ حَدَّثَهُ أَنَّهُ سَمِعَ الضَّحَّاكَ بْنَ فَيْرُوزَ الدَّيْلَمِيَّ يُحَدِّثُ، عَنْ أَبِيهِ قَالَ: أَتَيْتُ النَّبِيَّ ﷺ فَقُلْتُ: يَا رَسُولَ اللهِ إِنِّي أَسْلَمْتُ وَتَحْتِي أُخْتَانِ؟ قَالَ رَسُولُ اللهِ ﷺ لِي: طَلِّقْ أَيَّتَهُمَا شِئْتَ. [د: ٢٢٤٣، ت: ١١٢٩، تحفة ١١٠٦١]

٤٠ ـ [بَابُ][6]الرَّجُلِ يُسْلِمُ وَعِنْدَهُ أَكْثَرُ مِنْ أَرْبَعِ نِسْوَةٍ

١٩٥٢ ـ حَدَّثَنَا أَحْمَدُ بْنُ إِبْرَاهِيمَ الدَّوْرَقِيُّ، قَالَ: حَدَّثَنَا هُشَيْمٌ، عَنِ ابْنِ أَبِي لَيْلَى، عَنْ حُمَيْضَةَ بِنْتِ

---

(١) زيادة من المحمودية.
(٢) زيادة من باريس.
(٣) زيادة من مراد.
(٤) في مراد وباريس: «عن».
(٥) زيادة من المحمودية.
(٦) زيادة من مراد.

الشَّمَرْدَلِ عَنْ قَيْسِ بْنِ الْحَارِثِ قَالَ: أَسْلَمْتُ وَعِنْدِي ثَمَانِ نِسْوَةٍ، فَأَتَيْتُ النَّبِيَّ ﷺ فَذَكَرْتُ[1] ذَلِكَ لَهُ، فَقَالَ: اخْتَرْ مِنْهُنَّ أَرْبَعًا. [د: ٢٢٤١، تحفة ١١٠٨٩]

١٩٥٣ ـ حَدَّثَنَا يَحْيَى بْنُ حَكِيمٍ، حَدَّثَنَا مُحَمَّدُ بْنُ جَعْفَرٍ، حَدَّثَنَا مَعْمَرٌ، عَنِ الزُّهْرِيِّ، عَنْ سَالِمٍ عَنِ ابْنِ عُمَرَ قَالَ: أَسْلَمَ غَيْلَانُ بْنُ سَلَمَةَ وَتَحْتَهُ عَشْرُ نِسْوَةٍ، فَقَالَ لَهُ النَّبِيُّ ﷺ: خُذْ مِنْهُنَّ أَرْبَعًا. [ت: ١١٢٨، تحفة ٦٩٤٩]

٤١ ـ [بَابُ][2] الشَّرْطِ فِي النِّكَاحِ

١٩٥٤ ـ حَدَّثَنَا عَمْرُو بْنُ عَبْدِاللهِ وَمُحَمَّدُ بْنُ إِسْمَاعِيلَ، قَالَا: حَدَّثَنَا أَبُو أُسَامَةَ، عَنْ عَبْدِالْحَمِيدِ بْنِ جَعْفَرٍ، عَنْ يَزِيدَ بْنِ أَبِي حَبِيبٍ، عَنْ مَرْثَدِ بْنِ عَبْدِاللهِ عَنْ عُقْبَةَ بْنِ عَامِرٍ، عَنِ النَّبِيِّ ﷺ قَالَ: إِنَّ أَحَقَّ الشَّرْطِ أَنْ يُوفَى بِهِ مَا اسْتَحْلَلْتُمْ بِهِ الْفُرُوجَ. [خ: ٢٧٢١، م: ١٤١٨، تحفة ٩٩٥٣]

١٩٥٥ ـ [3] حَدَّثَنَا أَبُو كُرَيْبٍ، حَدَّثَنَا أَبُو خَالِدٍ، عَنِ ابْنِ جُرَيْجٍ، عَنْ عَمْرِو بْنِ شُعَيْبٍ، عَنْ أَبِيهِ عَنْ جَدِّهِ قَالَ: قَالَ رَسُولُ اللهِ ﷺ: مَا كَانَ مِنْ صَدَاقٍ أَوْ حِبَاءٍ أَوْ هِبَةٍ قَبْلَ عِصْمَةِ النِّكَاحِ فَهُوَ لَهَا، وَمَا كَانَ بَعْدَ عِصْمَةِ النِّكَاحِ فَهُوَ لِمَنْ أُعْطِيَهُ أَوْ حُبِيَ، وَأَحَقُّ مَا يُكْرَمُ الرَّجُلُ بِهِ[4] ابْنَتُهُ أَوْ أُخْتُهُ. [ن: ٣٣٥٢، د: ٢١٢٩، تحفة ٨٧٤٥]

٤٢ ـ [بَابُ][5] الرَّجُلِ يُعْتِقُ أَمَتَهُ ثُمَّ يَتَزَوَّجُهَا

١٩٥٦ ـ حَدَّثَنَا عَبْدُاللهِ بْنُ سَعِيدٍ أَبُو سَعِيدٍ الأَشَجُّ، قَالَ: حَدَّثَنَا عَبْدَةُ بْنُ سُلَيْمَانَ، عَنْ صَالِحِ بْنِ صَالِحِ بْنِ حَيٍّ، عَنِ الشَّعْبِيِّ، عَنْ أَبِي بُرْدَةَ عَنْ أَبِي مُوسَى قَالَ: قَالَ رَسُولُ اللهِ ﷺ: مَنْ كَانَتْ لَهُ جَارِيَةٌ فَأَدَّبَهَا فَأَحْسَنَ أَدَبَهَا، وَعَلَّمَهَا فَأَحْسَنَ تَعْلِيمَهَا، ثُمَّ أَعْتَقَهَا وَتَزَوَّجَهَا، فَلَهُ أَجْرَانِ، وَأَيُّمَا رَجُلٍ مِنْ أَهْلِ الْكِتَابِ آمَنَ بِنَبِيِّهِ وَآمَنَ بِمُحَمَّدٍ ﷺ فَلَهُ أَجْرَانِ، وَأَيُّمَا عَبْدٍ مَمْلُوكٍ أَدَّى حَقَّ اللهِ عَلَيْهِ وَحَقَّ مَوَالِيهِ فَلَهُ أَجْرَانِ. قَالَ صَالِحٌ: قَالَ الشَّعْبِيُّ: قَدْ أَعْطَيْتُكَهَا بِغَيْرِ شَيْءٍ إِنْ كَانَ الرَّاكِبُ لَيَرْكَبُ فِيمَا دُونَهَا إِلَى الْمَدِينَةِ. [خ: ٩٧، ٢٥٤٤، م: ١٥٤، تحفة ٩١٠٧]

١٩٥٧ ـ حَدَّثَنَا أَحْمَدُ بْنُ عَبْدَةَ، حَدَّثَنَا حَمَّادُ بْنُ زَيْدٍ، قَالَ: حَدَّثَنَا ثَابِتٌ وَعَبْدُالْعَزِيزِ عَنْ أَنَسٍ قَالَ: صَارَتْ صَفِيَّةُ لِدِحْيَةَ الْكَلْبِيِّ، ثُمَّ صَارَتْ لِرَسُولِ اللهِ ﷺ بَعْدُ، فَتَزَوَّجَهَا وَجَعَلَ عِتْقَهَا صَدَاقَهَا. قَالَ حَمَّادٌ:

---

(١) في باريس: «فقلت».

(٢) زيادة من مراد.

(٣) قلت: أعله شيخنا بعنعنة ابن جريج وتعقبه الشيخ شعيب الأرنؤوط في تعليقه على ابن ماجه بأن ابن جريج صرح بالتحديث عند النسائي والطحاوي في مشكل الآثار ثم قال: «وتضعيف الشيخ ناصر الدين الألباني رحمه الله للحديث في ضعيفته بعنعنة ابن جريج لا شيء» قلت: بل هي شيء كبير، فقد فات الأستاذ شعيب حفظه الله أن تصريح ابن جريج بالسماع رواه حجاج بن محمد عن ابن جريج، وحجاج وإن كان من أوثق تلاميذ ابن جريج إلا أنه اختلف عليه، فقد رواه عن حجاج عن ابن جريج بالتحديث هلال بن العلاء عند النسائي وهو صدوق، ورواه عن حجاج عن ابن جريج بالتحديث أبو بشر عبدالملك بن مروان عند الطحاوي في مشكل الآثار وهو مقبول كما قال ابن حجر، بينما أوثق تلاميذ حجاج لم يذكروا سماعاً بين حجاج وابن جريج، فقد رواه عبدالله بن محمد بن تميم عن حجاج عن ابن جريج عن عمرو عند النسائي وعبدالله ثقة ورواه محمد بن إسحاق الصغاني عن حجاج عن ابن جريج قال عمرو عند البيهقي في السنن، ومحمد ثقة ثبت فأوثق تلاميذ حجاج رووه بالعنعنة، هذا أولاً، وثانياً رواه ثلاثة عن ابن جريج بالعنعنة، وهم: عبدالرزاق الصنعاني ومحمد بن بكر البرساني وسليمان بن حيان الأحمر، فإذا عرفت ما سبق تبين لك صحة إعلال شيخنا للحديث، وأن تصريح ابن جريج بالسماع غير محفوظ. وعذراً على هذا الاستطراد الذي اقتضاه البحث العلمي.

(٤) في التيمورية: «به الرجل».

(٥) زيادة من المحمودية.

فَقَالَ عَبْدُالْعَزِيزِ لِثَابِتٍ: يَا أَبَا مُحَمَّدٍ أَنْتَ سَأَلْتَ أَنَسًا مَا أَمْهَرَهَا؟ قَالَ: أَمْهَرَهَا نَفْسَهَا. [خ: ٣٧١، م: ١٣٦٥، تحفة ٢٩١]

١٩٥٨ ـ حَدَّثَنَا حُبَيْشُ بْنُ مُبَشِّرٍ، حَدَّثَنَا يُونُسُ بْنُ مُحَمَّدٍ، حَدَّثَنَا حَمَّادُ بْنُ زَيْدٍ، عَنْ أَيُّوبَ، عَنْ عِكْرِمَةَ عَنْ عَائِشَةَ أَنَّ رَسُولَ اللهِ ﷺ أَعْتَقَ صَفِيَّةَ وَجَعَلَ عِتْقَهَا صَدَاقَهَا، وَتَزَوَّجَهَا. [تحفة ١٧٤٠٥]

٤٣ ـ [بَابُ](١) تَزْوِيجِ الْعَبْدِ بِغَيْرِ إِذْنِ سَيِّدِهِ

١٩٥٩ ـ حَدَّثَنَا أَزْهَرُ بْنُ مَرْوَانَ، قَالَ: حَدَّثَنَا عَبْدُالْوَارِثِ بْنُ سَعِيدٍ، حَدَّثَنَا الْقَاسِمُ بْنُ عَبْدِالْوَاحِدِ، عَنْ عَبْدِاللهِ بْنِ مُحَمَّدِ بْنِ عَقِيلٍ عَنِ ابْنِ عُمَرَ(٢) قَالَ: قَالَ رَسُولُ اللهِ ﷺ: إِذَا تَزَوَّجَ الْعَبْدُ بِغَيْرِ إِذْنِ سَيِّدِهِ كَانَ عَاهِرًا. [تحفة ٧٢٨٦]

١٩٦٠ ـ حَدَّثَنَا مُحَمَّدُ بْنُ يَحْيَى وَصَالِحُ بْنُ مُحَمَّدِ بْنِ يَحْيَى بْنِ سَعِيدٍ، قَالَا: حَدَّثَنَا أَبُو غَسَّانَ [مَالِكُ بْنُ إِسْمَاعِيلَ](٣)، قَالَ: حَدَّثَنَا مَنْدَلٌ، عَنِ ابْنِ جُرَيْجٍ، عَنْ مُوسَى بْنِ عُقْبَةَ، عَنْ نَافِعٍ عَنِ ابْنِ عُمَرَ قَالَ: قَالَ رَسُولُ اللهِ ﷺ: أَيُّمَا عَبْدٍ تَزَوَّجَ بِغَيْرِ إِذْنِ مَوَالِيهِ فَهُوَ زَانٍ. [تحفة ٨٥٠٨]

٤٤ ـ [بَابُ](٤) النَّهْيِ عَنْ نِكَاحِ الْمُتْعَةِ

١٩٦١ ـ حَدَّثَنَا مُحَمَّدُ بْنُ يَحْيَى، حَدَّثَنَا بِشْرُ بْنُ عُمَرَ، قَالَ: حَدَّثَنَا مَالِكُ [بْنُ أَنَسٍ](٥)، عَنِ ابْنِ شِهَابٍ، عَنْ عَبْدِاللهِ وَالْحَسَنِ ابْنَيْ مُحَمَّدِ بْنِ عَلِيٍّ، عَنْ أَبِيهِمَا عَنْ عَلِيِّ بْنِ أَبِي طَالِبٍ أَنَّ رَسُولَ اللهِ ﷺ نَهَى عَنْ مُتْعَةِ النِّسَاءِ يَوْمَ خَيْبَرَ، وَعَنْ لُحُومِ الْحُمُرِ الإِنْسِيَّةِ. [خ: ٤٢١٦، م: ١٤٠٧، تحفة ١٠٢٦٣]

١٩٦٢ ـ حَدَّثَنَا أَبُو بَكْرِ بْنُ أَبِي شَيْبَةَ، حَدَّثَنَا عَبْدَةُ بْنُ سُلَيْمَانَ، عَنْ عَبْدِالْعَزِيزِ بْنِ عُمَرَ، عَنِ الرَّبِيعِ بْنِ سَبْرَةَ عَنْ أَبِيهِ قَالَ: خَرَجْنَا مَعَ رَسُولِ اللهِ ﷺ فِي حَجَّةِ الْوَدَاعِ، فَقَالُوا: يَا رَسُولَ اللهِ إِنَّ الْعُزْبَةَ قَدِ اشْتَدَّتْ عَلَيْنَا، قَالَ: فَاسْتَمْتِعُوا مِنْ هَذِهِ النِّسَاءِ، فَأَتَيْنَاهُنَّ فَأَبَيْنَ أَنْ يَنْكِحْنَنَا، إِلَّا أَنْ نَجْعَلَ بَيْنَنَا وَبَيْنَهُنَّ أَجَلًا، فَذَكَرُوا ذَلِكَ لِلنَّبِيِّ ﷺ، فَقَالَ: اجْعَلُوا بَيْنَكُمْ وَبَيْنَهُنَّ أَجَلًا، فَخَرَجْتُ أَنَا وَابْنُ عَمٍّ لِي مَعَهُ بُرْدٌ وَمَعِي بُرْدٌ، وَبُرْدُهُ أَجْوَدُ مِنْ بُرْدِي، وَأَنَا أَشَبُّ مِنْهُ، فَأَتَيْنَا عَلَى امْرَأَةٍ فَقَالَتْ: بُرْدٌ كَبُرْدٍ فَتَزَوَّجْتُهَا، فَمَكَثْتُ عِنْدَهَا تِلْكَ اللَّيْلَةَ، ثُمَّ غَدَوْتُ وَرَسُولُ اللهِ ﷺ قَائِمٌ بَيْنَ الرُّكْنِ وَالْبَابِ وَهُوَ يَقُولُ: أَيُّهَا النَّاسُ إِنِّي قَدْ كُنْتُ أَذِنْتُ لَكُمْ فِي الِاسْتِمْتَاعِ أَلَا وَإِنَّ اللهَ قَدْ حَرَّمَهَا إِلَى يَوْمِ الْقِيَامَةِ، فَمَنْ كَانَ عِنْدَهُ مِنْهُنَّ شَيْءٌ فَلْيُخْلِ سَبِيلَهَا، وَلَا تَأْخُذُوا مِمَّا آتَيْتُمُوهُنَّ شَيْئًا. [تحفة ٣٨٠٩]

١٩٦٣ ـ حَدَّثَنَا مُحَمَّدُ بْنُ خَلَفٍ الْعَسْقَلَانِيُّ، حَدَّثَنَا الْفِرْيَابِيُّ، عَنْ أَبَانَ بْنِ أَبِي حَازِمٍ، عَنْ أَبِي بَكْرِ بْنِ حَفْصٍ عَنِ ابْنِ عُمَرَ قَالَ: لَمَّا وَلِيَ عُمَرُ بْنُ الْخَطَّابِ خَطَبَ النَّاسَ فَقَالَ: إِنَّ رَسُولَ اللهِ ﷺ أَذِنَ لَنَا فِي الْمُتْعَةِ ثَلَاثًا، ثُمَّ حَرَّمَهَا، وَاللهِ لَا أَعْلَمُ أَحَدًا يَتَمَتَّعُ وَهُوَ مُحْصَنٌ إِلَّا رَجَمْتُهُ بِالْحِجَارَةِ، إِلَّا أَنْ يَأْتِيَنِي بِأَرْبَعَةٍ يَشْهَدُونَ أَنَّ رَسُولَ اللهِ ﷺ أَحَلَّهَا بَعْدَ إِذْ حَرَّمَهَا. [تحفة ١٠٥٧٦]

---

(١) زيادة من المحمودية.
(٢) قوله: عن ابن عمر خطأ والصواب عن جابر والخطأ من أزهر بن مروان قاله شيخنا في الإرواء (٦/٣٥٢).
(٣) زيادة من مراد وباريس.
(٤) زيادة من مراد.
(٥) زيادة من مراد وباريس.

٤٥ ـ [بَابُ][(١)] الْمُحْرِمِ يَتَزَوَّجُ

١٩٦٤ ـ **حَدَّثَنَا** أَبُو بَكْرِ بْنُ أَبِي شَيْبَةَ، قَالَ: حَدَّثَنَا يَحْيَى بْنُ آدَمَ، قَالَ: حَدَّثَنَا جَرِيرُ بْنُ حَازِمٍ، حَدَّثَنَا أَبُو فَزَارَةَ، عَنْ يَزِيدَ بْنِ الأَصَمِّ قَالَ: حَدَّثَتْنِي مَيْمُونَةُ بِنْتُ الْحَارِثِ أَنَّ رَسُولَ اللهِ ﷺ تَزَوَّجَهَا وَهُوَ حَلَالٌ، قَالَ: وَكَانَتْ خَالَتِي وَخَالَةَ ابْنِ عَبَّاسٍ. [م: ١٤١١، تحفة ١٨٠٨٢]

١٩٦٥ ـ **حَدَّثَنَا** أَبُو بَكْرِ بْنُ خَلَّادٍ الْبَاهِلِيُّ، قَالَ: حَدَّثَنَا سُفْيَانُ بْنُ عُيَيْنَةَ، عَنْ عَمْرِو بْنِ دِينَارٍ، عَنْ جَابِرِ بْنِ زَيْدٍ عَنِ ابْنِ عَبَّاسٍ أَنَّ النَّبِيَّ ﷺ نَكَحَ وَهُوَ مُحْرِمٌ. [خ: ١٨٣٧، م: ١٤١٠، تحفة ٥٣٧٦]

١٩٦٦ ـ **حَدَّثَنَا** مُحَمَّدُ بْنُ الصَّبَّاحِ، قَالَ: حَدَّثَنَا عَبْدُاللهِ بْنُ رَجَاءٍ الْمَكِّيُّ، عَنْ مَالِكِ بْنِ أَنَسٍ، عَنْ نَافِعٍ، عَنْ نُبَيْهِ بْنِ وَهْبٍ، عَنْ أَبَانَ بْنِ عُثْمَانَ بْنِ عَفَّانَ عَنْ أَبِيهِ قَالَ: قَالَ رَسُولُ اللهِ ﷺ: الْمُحْرِمُ لَا يَنْكِحُ، وَلَا يُنْكِحُ، وَلَا يَخْطُبُ. [م: ١٤٠٩، تحفة ٩٧٧٦]

٤٦ ـ [بَابُ][(٢)] الأَكْفَاءِ

١٩٦٧ ـ **حَدَّثَنَا** مُحَمَّدُ بْنُ سَابُورَ الرَّقِّيُّ[(٣)]، قَالَ: حَدَّثَنَا عَبْدُالْحَمِيدِ بْنُ سُلَيْمَانَ الأَنْصَارِيُّ أَخُو فُلَيْحٍ، عَنْ مُحَمَّدِ بْنِ عَجْلَانَ، عَنِ ابْنِ وَثِيمَةَ النَّصْرِيِّ عَنْ أَبِي هُرَيْرَةَ قَالَ: قَالَ رَسُولُ اللهِ ﷺ: إِذَا أَتَاكُمْ مَنْ تَرْضَوْنَ خُلُقَهُ وَدِينَهُ فَزَوِّجُوهُ، إِلَّا تَفْعَلُوا تَكُنْ فِتْنَةٌ فِي الأَرْضِ وَفَسَادٌ عَرِيضٌ. [ت: ١٠٨٤، تحفة ١٥٤٨٥]

١٩٦٨ ـ **حَدَّثَنَا** عَبْدُاللهِ بْنُ سَعِيدٍ، حَدَّثَنَا الْحَارِثُ بْنُ عِمْرَانَ الْجَعْفَرِيُّ، عَنْ هِشَامِ بْنِ عُرْوَةَ، عَنْ أَبِيهِ عَنْ عَائِشَةَ قَالَتْ: قَالَ رَسُولُ اللهِ ﷺ: تَخَيَّرُوا لِنُطَفِكُمْ، وَانْكِحُوا الأَكْفَاءَ، وَأَنْكِحُوا إِلَيْهِمْ. [تحفة ١٦٧٨٤]

٤٧ ـ [بَابُ][(٤)] الْقِسْمَةِ بَيْنَ النِّسَاءِ

١٩٦٩ ـ **حَدَّثَنَا** أَبُو بَكْرِ بْنُ أَبِي شَيْبَةَ، حَدَّثَنَا وَكِيعٌ، عَنْ هَمَّامٍ، عَنْ قَتَادَةَ، عَنِ النَّضْرِ بْنِ أَنَسٍ، عَنْ بَشِيرِ بْنِ نَهِيكٍ عَنْ أَبِي هُرَيْرَةَ قَالَ: قَالَ رَسُولُ اللهِ ﷺ: مَنْ كَانَتْ لَهُ امْرَأَتَانِ يَمِيلُ مَعَ إِحْدَاهُمَا عَلَى الأُخْرَى جَاءَ يَوْمَ الْقِيَامَةِ وَأَحَدُ شِقَّيْهِ سَاقِطٌ. [ن: ٣٩٤٢، د: ٢١٣٣، ت: ١١٤١، تحفة ١٢٢١٣]

١٩٧٠ ـ **حَدَّثَنَا** أَبُو بَكْرِ بْنُ أَبِي شَيْبَةَ، حَدَّثَنَا يَحْيَى بْنُ يَمَانٍ، عَنْ مَعْمَرٍ، عَنِ الزُّهْرِيِّ، عَنْ عُرْوَةَ عَنْ عَائِشَةَ أَنَّ رَسُولَ اللهِ ﷺ كَانَ إِذَا سَافَرَ أَقْرَعَ بَيْنَ نِسَائِهِ. [خ: ٢٥٩٣، م: ٢٤٤٥، تحفة ١٦٦٧٨]

١٩٧١ ـ [(٥)] **حَدَّثَنَا** أَبُو بَكْرِ بْنُ أَبِي شَيْبَةَ وَمُحَمَّدُ بْنُ يَحْيَى، قَالَا: حَدَّثَنَا يَزِيدُ بْنُ هَارُونَ، قَالَ: أَنْبَأَنَا حَمَّادُ بْنُ سَلَمَةَ، عَنْ أَيُّوبَ، عَنْ أَبِي قِلَابَةَ، عَنْ عَبْدِاللهِ بْنِ يَزِيدَ عَنْ عَائِشَةَ قَالَتْ: كَانَ رَسُولُ اللَّهِ ﷺ يَقْسِمُ بَيْنَ نِسَائِهِ فَيَعْدِلُ، ثُمَّ يَقُولُ: اللهُمَّ هَذَا فِعْلِي فِيمَا أَمْلِكُ فَلَا تَلُمْنِي فِيمَا تَمْلِكُ وَلَا أَمْلِكُ. [ن: ٣٩٤٣، د: ٢١٣٤، ت: ١١٤٠، تحفة ١٦٢٩٠]

٤٨ ـ [بَابُ][(٦)] الْمَرْأَةِ تَهَبُ يَوْمَهَا لِصَاحِبَتِهَا

١٩٧٢ ـ **حَدَّثَنَا** أَبُو بَكْرِ بْنُ أَبِي شَيْبَةَ، حَدَّثَنَا عُقْبَةُ بْنُ خَالِدٍ ح وحَدَّثَنَا مُحَمَّدُ بْنُ الصَّبَّاحِ، أَنْبَأَنَا

---

(١) زيادة من مراد وباريس.
(٢) زيادة من مراد وباريس.
(٣) كذا في أصولي الخطية ووقع في تحفة الأشراف: «محمد بن عبدالله بن سابور» وهو الموافق لكتب الرجال، لكن قد ينسب الرجل إلى جده.
(٤) زيادة من مراد وباريس.
(٥) قال شيخنا: لكن الطرف الأول منه حسن.
(٦) زيادة من مراد.

عَبْدُالْعَزِيزِ بْنُ مُحَمَّدٍ جَمِيعًا، عَنْ هِشَامِ بْنِ عُرْوَةَ، عَنْ أَبِيهِ عَنْ عَائِشَةَ قَالَتْ: لَمَّا أَنْ كَبِرَتْ سَوْدَةُ بِنْتُ زَمْعَةَ وَهَبَتْ يَوْمَهَا لِعَائِشَةَ، فَكَانَ رَسُولُ اللهِ ﷺ يَقْسِمُ لِعَائِشَةَ بِيَوْمِ سَوْدَةَ. [خ: ٢٥٩٣، م: ١٤٦٣، تحفة ١٧١٠١]

١٩٧٣ ـ حَدَّثَنَا أَبُو بَكْرِ بْنُ أَبِي شَيْبَةَ وَمُحَمَّدُ بْنُ يَحْيَى، قَالَا: حَدَّثَنَا عَفَّانُ، قَالَ: حَدَّثَنَا حَمَّادُ بْنُ سَلَمَةَ، عَنْ ثَابِتٍ، عَنْ سُمَيَّةَ عَنْ عَائِشَةَ أَنَّ رَسُولَ اللهِ ﷺ وَجَدَ عَلَى صَفِيَّةَ بِنْتِ حُيَيٍّ فِي شَيْءٍ، فَقَالَتْ: صَفِيَّةُ يَا عَائِشَةُ هَلْ لَكِ أَنْ تُرْضِي رَسُولَ اللهِ ﷺ عَنِّي وَلَكِ يَوْمِي؟ قَالَتْ: نَعَمْ، فَأَخَذَتْ خِمَارًا [لَهَا][(١)] مَصْبُوغًا بِزَعْفَرَانٍ فَرَشَّتْهُ بِالْمَاءِ لِيَفُوحَ رِيحُهُ، ثُمَّ قَعَدَتْ إِلَى جَنْبِ رَسُولُ اللَّه ﷺ، فَقَالَ النَّبِيُّ ﷺ: يَا عَائِشَةُ إِلَيْكِ عَنِّي إِنَّهُ لَيْسَ يَوْمَكِ، فَقَالَتْ: ذَلِكَ فَضْلُ اللهِ يُؤْتِيهِ مَنْ يَشَاءُ، فَأَخْبَرَتْهُ بِالأَمْرِ، فَرَضِيَ عَنْهَا. [تحفة ١٧٨٤٤]

١٩٧٤ ـ حَدَّثَنَا حَفْصُ بْنُ عَمْرٍو حَدَّثَنَا عُمَرُ بْنُ عَلِيٍّ، عَنْ هِشَامِ بْنِ عُرْوَةَ، عَنْ أَبِيهِ عَنْ عَائِشَةَ أَنَّهَا قَالَتْ: نَزَلَتْ هَذِهِ الآيَةُ ﴿وَالصُّلْحُ خَيْرٌ﴾ [النساء: ١٢٨] فِي رَجُلٍ كَانَتْ تَحْتَهُ امْرَأَةٌ قَدْ طَالَتْ صُحْبَتُهَا وَوَلَدَتْ مِنْهُ أَوْلَادًا، فَأَرَادَ أَنْ يَسْتَبْدِلَ بِهَا، فَرَاضَتْهُ عَلَى أَنْ يُقِيمَ عِنْدَهَا[(٢)] وَلَا يَقْسِمَ لَهَا. [خ: ٢٤٥٠، م: ٣٠٢١ بنحوه، تحفة ١٧١٢٨]

٤٩ ـ [بَابُ][(٣)] الشَّفَاعَةِ فِي التَّزْوِيجِ

١٩٧٥ ـ حَدَّثَنَا هِشَامُ بْنُ عَمَّارٍ، حَدَّثَنَا مُعَاوِيَةُ بْنُ يَحْيَى، حَدَّثَنَا مُعَاوِيَةُ بْنُ يَزِيدَ، عَنْ يَزِيدَ بْنِ أَبِي حَبِيبٍ، عَنْ أَبِي الْخَيْرِ عَنْ أَبِي رُهْمٍ قَالَ: قَالَ رَسُولُ اللهِ ﷺ: مِنْ أَفْضَلِ الشَّفَاعَةِ أَنْ يُشَفَّعَ[(٤)] بَيْنَ الِاثْنَيْنِ فِي النِّكَاحِ. [تحفة ١٢٠٣٨]

١٩٧٦ ـ حَدَّثَنَا أَبُو بَكْرِ بْنُ أَبِي شَيْبَةَ، حَدَّثَنَا شَرِيكٌ، عَنِ الْعَبَّاسِ بْنِ ذَرِيحٍ[(٥)]، عَنِ الْبَهِيِّ عَنْ عَائِشَةَ قَالَتْ: عَثَرَ أُسَامَةُ بِعَتَبَةِ الْبَابِ فَشُجَّ فِي وَجْهِهِ، فَقَالَ رَسُولُ اللهِ ﷺ: أَمِيطِي عَنْهُ الأَذَى، فَتَقَذَّرْتُهُ، فَجَعَلَ يَمُصُّ عَنْهُ الدَّمَ وَيَمُجُّهُ عَنْ وَجْهِهِ ثُمَّ قَالَ: لَوْ كَانَ أُسَامَةُ جَارِيَةً لَحَلَّيْتُهُ وَكَسَوْتُهُ حَتَّى أُنَفِّقَهُ[(٦)]. [تحفة ١٦٢٩٦]

٥٠ ـ [بَابُ][(٧)] حُسْنِ مُعَاشَرَةِ النِّسَاءِ

١٩٧٧ ـ حَدَّثَنَا أَبُو بِشْرٍ بَكْرُ بْنُ خَلَفٍ وَمُحَمَّدُ بْنُ يَحْيَى، قَالَا: حَدَّثَنَا أَبُو عَاصِمٍ، عَنْ جَعْفَرِ بْنِ يَحْيَى بْنِ ثَوْبَانَ، عَنْ عَمِّهِ عُمَارَةَ بْنِ ثَوْبَانَ، عَنْ عَطَاءٍ عَنِ ابْنِ عَبَّاسٍ، عَنِ النَّبِيِّ ﷺ قَالَ: خَيْرُكُمْ خَيْرُكُمْ لأَهْلِهِ، وَأَنَا خَيْرُكُمْ لأَهْلِي. [تحفة ٥٩٣٧]

١٩٧٨ ـ حَدَّثَنَا أَبُو كُرَيْبٍ، قَالَ: حَدَّثَنَا أَبُو خَالِدٍ، عَنِ الأَعْمَشِ، عَنْ شَقِيقٍ، عَنْ مَسْرُوقٍ عَنْ عَبْدِاللهِ بْنِ عَمْرٍو قَالَ: قَالَ رَسُولُ اللهِ ﷺ: خِيَارُكُمْ خِيَارُكُمْ لِنِسَائِهِمْ. [تحفة ٨٩٣٤]

١٩٧٩ ـ حَدَّثَنَا هِشَامُ بْنُ عَمَّارٍ، حَدَّثَنَا سُفْيَانُ بْنُ عُيَيْنَةَ، عَنْ هِشَامِ بْنِ عُرْوَةَ، عَنْ أَبِيهِ عَنْ عَائِشَةَ قَالَتْ: سَابَقَنِي النَّبِيُّ ﷺ فَسَبَقْتُهُ. [د: ٢٥٧٨، تحفة ١٦٩٢٧]

---

(١) زيادة من مراد وباريس.
(٢) في نسخة كما يستفاد من التيمورية: «تقيم عنده».
(٣) زيادة من المحمودية.
(٤) قال السندي: «على بناء الفاعل أي الشافع أو على بناء المفعول».
(٥) بفتح الذال وكسر الراء.
(٦) آخر الجزء السابع من الأصل.
(٧) زيادة من مراد.

١٩٨٠ ـ حَدَّثَنَا أَبُو بَدْرٍ عَبَّادُ بْنُ الْوَلِيدِ، قَالَ: حَدَّثَنَا حَبَّانُ بْنُ هِلَالٍ، حَدَّثَنَا[1] مُبَارَكُ بْنُ فَضَالَةَ، عَنْ عَلِيِّ بْنِ زَيْدٍ، عَنْ أُمِّ مُحَمَّدٍ عَنْ عَائِشَةَ قَالَتْ: لَمَّا قَدِمَ رَسُولُ اللهِ ﷺ الْمَدِينَةَ وَهُوَ عَرُوسٌ بِصَفِيَّةَ بِنْتِ حُيَيٍّ جِئْنَ نِسَاءُ الأَنْصَارِ، فَأَخْبَرْنَ عَنْهَا، قَالَتْ: فَتَنَكَّرْتُ، وَتَنَقَّبْتُ، فَذَهَبْتُ، فَنَظَرَ رَسُولُ اللهِ ﷺ إِلَى عَيْنِي فَعَرَفَنِي، قَالَتْ: فَالْتَفَتَ، فَأَسْرَعْتُ الْمَشْيَ، فَأَدْرَكَنِي فَاحْتَضَنَنِي، فَقَالَ: كَيْفَ رَأَيْتِ؟ قَالَتْ: قُلْتُ: أَرْسِلْ يَهُودِيَّةٌ وَسْطَ يَهُودِيَّاتٍ. [تحفة ١٧٨٢٢]

١٩٨١ ـ حَدَّثَنَا أَبُو بَكْرِ بْنُ أَبِي شَيْبَةَ، حَدَّثَنَا مُحَمَّدُ بْنُ بِشْرٍ، عَنْ زَكَرِيَّا، عَنْ خَالِدِ بْنِ سَلَمَةَ، عَنِ الْبَهِيِّ، عَنْ عُرْوَةَ بْنِ الزُّبَيْرِ قَالَ: قَالَتْ عَائِشَةُ: مَا عَلِمْتُ حَتَّى دَخَلَتْ عَلَيَّ زَيْنَبُ بِغَيْرِ إِذْنٍ وَهِيَ غَضْبَى، ثُمَّ قَالَتْ: يَا رَسُولَ اللهِ أَحْسَبُكَ إِذَا قَلَبْتَ لَكَ بُنَيَّةُ أَبِي بَكْرٍ ذُرَيْعَيْهَا[2]، ثُمَّ أَقْبَلَتْ عَلَيَّ فَأَعْرَضْتُ عَنْهَا، حَتَّى قَالَ النَّبِيُّ ﷺ: دُونَكِ فَانْتَصِرِي، فَأَقْبَلْتُ عَلَيْهَا حَتَّى رَأَيْتُهَا وَقَدْ يَبِسَ رِيقُهَا فِي فِيهَا مَا تَرُدُّ عَلَيَّ شَيْئًا، فَرَأَيْتُ النَّبِيَّ ﷺ يَتَهَلَّلُ وَجْهُهُ. [تحفة ١٦٣٦٢]

١٩٨٢ ـ حَدَّثَنَا حَفْصُ بْنُ عَمْرٍو حَدَّثَنَا عُمَرُ بْنُ حَبِيبٍ الْقَاضِي قَالَ: حَدَّثَنَا هِشَامُ بْنُ عُرْوَةَ، عَنْ أَبِيهِ عَنْ عَائِشَةَ قَالَتْ: كُنْتُ أَلْعَبُ بِالْبَنَاتِ وَأَنَا عِنْدَ رَسُولِ اللهِ ﷺ، فَكَانَ يُسَرِّبُ[3] إِلَيَّ صَوَاحِبَاتِي يُلَاعِبْنَنِي. [خ: ٦١٣٠، م: ٢٤٤٠، تحفة ١٧١٢٥]

٥١ ـ [بَابُ][4] ضَرْبِ النِّسَاءِ

١٩٨٣ ـ حَدَّثَنَا أَبُو بَكْرِ بْنُ أَبِي شَيْبَةَ، حَدَّثَنَا عَبْدُاللهِ بْنُ نُمَيْرٍ، قَالَ: حَدَّثَنَا هِشَامُ بْنُ عُرْوَةَ، عَنْ أَبِيهِ عَنْ عَبْدِاللهِ بْنِ زَمْعَةَ قَالَ: خَطَبَ النَّبِيُّ ﷺ، ثُمَّ ذَكَرَ النِّسَاءَ فَوَعَظَهُمْ فِيهِنَّ، ثُمَّ قَالَ: إِلَامَ يَجْلِدُ أَحَدُكُمُ امْرَأَتَهُ جَلْدَ الأَمَةِ وَلَعَلَّهُ أَنْ يُضَاجِعَهَا مِنْ آخِرِ يَوْمِهِ. [خ: ٤٩٤٢، م: ٢٨٥٥، تحفة ٥٢٩٤]

١٩٨٤ ـ حَدَّثَنَا أَبُو بَكْرِ بْنُ أَبِي شَيْبَةَ، حَدَّثَنَا وَكِيعٌ، عَنْ هِشَامِ بْنِ عُرْوَةَ، عَنْ أَبِيهِ عَنْ عَائِشَةَ قَالَتْ: مَا ضَرَبَ رَسُولُ اللهِ ﷺ خَادِمًا لَهُ وَلَا امْرَأَةً وَلَا ضَرَبَ بِيَدِهِ شَيْئًا. [م: ٢٣٢٨، تحفة ١٧٢٦٢]

١٩٨٥ ـ أَخْبَرَنَا مُحَمَّدُ بْنُ الصَّبَّاحِ، قَالَ: أَنْبَأَنَا سُفْيَانُ بْنُ عُيَيْنَةَ، عَنِ الزُّهْرِيِّ، عَنْ عَبْدِاللهِ[5] بْنِ عَبْدِاللهِ بْنِ عُمَرَ عَنْ إِيَاسِ بْنِ عَبْدِاللهِ بْنِ أَبِي ذُبَابٍ قَالَ: قَالَ النَّبِيُّ ﷺ: لَا تَضْرِبُوا[6] إِمَاءَ اللهِ، فَجَاءَ عُمَرُ إِلَى النَّبِيِّ ﷺ فَقَالَ: يَا رَسُولَ اللهِ قَدْ ذَئِرَ[7] النِّسَاءُ عَلَى أَزْوَاجِهِنَّ، فَأَمْرٌ بِضَرْبِهِنَّ، فَضَرَبْنَ، فَطَافَ بِآلِ مُحَمَّدٍ ﷺ طَائِفٌ نِسَاءٌ كَثِيرٌ، فَلَمَّا أَصْبَحَ قَالَ: لَقَدْ طَافَ اللَّيْلَةَ بِآلِ مُحَمَّدٍ سَبْعُونَ امْرَأَةً، كُلُّ امْرَأَةٍ تَشْتَكِي زَوْجَهَا، فَلَا تَجِدُونَ أُولَئِكَ خِيَارَكُمْ. [د: ٢١٤٦، تحفة ١٧٤٦]

١٩٨٦ ـ حَدَّثَنَا مُحَمَّدُ بْنُ يَحْيَى والْحَسَنُ بْنُ مُدْرِكٍ الطَّحَّانُ، قَالَا: حَدَّثَنَا يَحْيَى بْنُ حَمَّادٍ، قَالَ: حَدَّثَنَا أَبُو عَوَانَةَ، عَنْ دَاوُدَ بْنِ عَبْدِاللهِ الأَوْدِيِّ، عَنْ عَبْدِالرَّحْمَنِ الْمُسْلِيِّ، عَنِ الأَشْعَثِ بْنِ قَيْسٍ قَالَ: ضِفْتُ عُمَرَ لَيْلَةً، فَلَمَّا كَانَ فِي جَوْفِ اللَّيْلِ قَامَ إِلَى امْرَأَتِهِ يَضْرِبُهَا، فَحَجَزْتُ بَيْنَهُمَا، فَلَمَّا أَوَى إِلَى فِرَاشِهِ قَالَ لِي: يَا

---

(١) في التيمورية: «عن».
(٢) ذريع تصغير ذراع ثم ثنتها مصغرة، وفي المطبوع: «ذريعتيها».
(٣) يبعث.
(٤) زيادة من مراد.
(٥) كذا في الأصول، ووقع في بعض النسخ المطبوعة: «عبيد الله» وكذا وقع في المطبوع من تحفة الأشراف للمزي لكن يستفاد منها أن من الرواة من ذكر: «عبدالله» ومنهم: «عبيد الله».
(٦) في المحمودية: «لا تضربن».
(٧) اجترأن.

أَسْمَعُ احْفَظْ عَنِّي شَيْئًا سَمِعْتُهُ مِنْ(١) رَسُولِ اللهِ ﷺ: لَا تَسْأَلِ(٢) الرَّجُلَ فِيمَ يَضْرِبُ امْرَأَتَهُ، وَلَا تَنَمْ إِلَّا عَلَى وِتْرٍ، وَنَسِيتُ الثَّالِثَةَ. [د: ٢١٤٧، تحفة ١٠٤٠٧]

١٩٨٦ (م) ـ **حَدَّثَنَا** مُحَمَّدُ بْنُ خَالِدِ بْنِ خِدَاشٍ، قَالَ: حَدَّثَنَا عَبْدُالرَّحْمَنِ بْنُ مَهْدِيٍّ، حَدَّثَنَا أَبُو عَوَانَةَ بِإِسْنَادِهِ نَحْوَهُ. [تحفة ١٠٤٠٧]

٥٢ ـ [بَابُ](٣) الْوَاصِلَةِ وَالْوَاشِمَةِ

١٩٨٧ ـ **حَدَّثَنَا** أَبُو بَكْرِ بْنُ أَبِي شَيْبَةَ، حَدَّثَنَا عَبْدُاللهِ بْنُ نُمَيْرٍ وَأَبُو أُسَامَةَ، عَنْ عُبَيْدِاللهِ بْنِ عُمَرَ، عَنْ نَافِعٍ عَنِ ابْنِ عُمَرَ، عَنِ النَّبِيِّ ﷺ أَنَّهُ لَعَنَ الْوَاصِلَةَ، وَالْمُسْتَوْصِلَةَ، وَالْوَاشِمَةَ، وَالْمُتَوَشِّمَةَ(٤). [خ: ٥٩٣٧، م: ٢١٢٤، تحفة ٧٨٧٤]

١٩٨٨ ـ **حَدَّثَنَا** أَبُو بَكْرِ بْنُ أَبِي شَيْبَةَ، حَدَّثَنَا عَبْدَةُ بْنُ سُلَيْمَانَ، عَنْ هِشَامِ بْنِ عُرْوَةَ، عَنْ فَاطِمَةَ عَنْ أَسْمَاءَ قَالَتْ: جَاءَتِ امْرَأَةٌ إِلَى النَّبِيِّ ﷺ فَقَالَتْ: إِنَّ ابْنَتِي عُرَيِّسٌ وَقَدْ أَصَابَتْهَا الْحَصْبَةُ فَتَمَرَّقَ شَعْرُهَا فَأَصِلُ لَهَا فِيهِ؟ فَقَالَ رَسُولُ اللهِ ﷺ: لَعَنَ اللهُ الْوَاصِلَةَ، وَالْمُسْتَوْصِلَةَ. [خ: ٥٩٣٥، م: ٢١٢٢، تحفة ١٥٧٤٧]

١٩٨٩ ـ **حَدَّثَنَا** أَبُو عُمَرَ حَفْصُ بْنُ عَمْرٍو وَعَبْدُالرَّحْمَنِ بْنُ عُمَرَ، قَالَا: حَدَّثَنَا عَبْدُالرَّحْمَنِ بْنُ مَهْدِيٍّ، قَالَ: حَدَّثَنَا سُفْيَانُ، عَنْ مَنْصُورٍ، عَنْ إِبْرَاهِيمَ، عَنْ عَلْقَمَةَ عَنْ عَبْدِاللهِ قَالَ: لَعَنَ رَسُولُ اللهِ ﷺ الْوَاشِمَاتِ وَالْمُتَوَشِّمَاتِ(٥)، وَالْمُتَنَمِّصَاتِ، وَالْمُتَفَلِّجَاتِ لِلْحُسْنِ؛ الْمُغَيِّرَاتِ لِخَلْقِ اللهِ، فَبَلَغَ ذَلِكَ امْرَأَةً مِنْ بَنِي أَسَدٍ يُقَالُ لَهَا أُمُّ يَعْقُوبَ، فَجَاءَتْ [إِلَيْهِ](٦) فَقَالَتْ: بَلَغَنِي عَنْكَ أَنَّكَ قُلْتَ كَيْتَ وَكَيْتَ، قَالَ: وَمَا لِي لَا أَلْعَنُ مَنْ لَعَنَ رَسُولُ اللهِ ﷺ وَهُوَ فِي كِتَابِ اللهِ ﷻ، قَالَتْ: إِنِّي لَأَقْرَأُ مَا بَيْنَ لَوْحَيْهِ فَمَا وَجَدْتُهُ، قَالَ: إِنْ كُنْتِ قَرَأْتِهِ فَقَدْ وَجَدْتِهِ، أَمَا قَرَأْتِ ﴿وَمَآ ءَاتَىٰكُمُ ٱلرَّسُولُ فَخُذُوهُ وَمَا نَهَىٰكُمْ عَنْهُ فَٱنتَهُوا۟﴾ [الحشر: ٧] قَالَتْ: بَلَى، قَالَ: فَإِنَّ رَسُولَ اللهِ ﷺ قَدْ نَهَى عَنْهُ، قَالَتْ: فَإِنِّي لَأَظُنُّ أَهْلَكَ يَفْعَلُونَ! قَالَ: اذْهَبِي فَانْظُرِي، فَذَهَبَتْ فَنَظَرَتْ فَلَمْ تَرَ مِنْ حَاجَتِهَا شَيْئًا، قَالَتْ: مَا رَأَيْتُ شَيْئًا، قَالَ عَبْدُاللهِ: لَوْ كَانَتْ كَمَا تَقُولِينَ مَا جَامَعَتْنَا. [خ: ٤٨٨٦، م: ٢١٢٥، تحفة ٩٤٥٠]

٥٣ ـ [بَابُ](٧) مَتَى يُسْتَحَبُّ الْبِنَاءُ بِالنِّسَاءِ

١٩٩٠ ـ **حَدَّثَنَا** أَبُو بَكْرِ بْنُ أَبِي شَيْبَةَ، قَالَ: حَدَّثَنَا وَكِيعُ بْنُ الْجَرَّاحِ ح وحَدَّثَنَا أَبُو بِشْرٍ بَكْرُ بْنُ خَلَفٍ، حَدَّثَنَا يَحْيَى بْنُ سَعِيدٍ جَمِيعًا، عَنْ سُفْيَانَ، عَنْ إِسْمَاعِيلَ بْنِ أُمَيَّةَ، عَنْ عَبْدِاللهِ بْنِ عُرْوَةَ، عَنْ عُرْوَةَ عَنْ عَائِشَةَ قَالَتْ: تَزَوَّجَنِي النَّبِيُّ ﷺ فِي شَوَّالٍ، وَبَنَى بِي فِي شَوَّالٍ، فَأَيُّ نِسَائِهِ كَانَ أَحْظَى عِنْدَهُ مِنِّي، وَكَانَتْ عَائِشَةُ تَسْتَحِبُّ أَنْ تُدْخِلَ نِسَاءَهَا فِي شَوَّالٍ. [م: ١٤٢٣، تحفة ١٦٣٥٥]

١٩٩١ ـ (٨) **حَدَّثَنَا** أَبُو بَكْرِ بْنُ أَبِي شَيْبَةَ، قَالَ: حَدَّثَنَا أَسْوَدُ بْنُ عَامِرٍ، قَالَ: حَدَّثَنَا زُهَيْرٌ، عَنْ مُحَمَّدِ بْنِ

---

(١) في المطبوع: «عن».
(٢) وفي نسخة: «لا يُسألُ الرجلُ» كما يستفاد من باريس وغيرها.
(٣) زيادة من مراد.
(٤) في التيمورية: «والموتشمة» وفي المطبوع: «والمستوشمة».
(٥) في المطبوع: «والمستوشمات».
(٦) زيادة من مراد وباريس.
(٧) زيادة من المحمودية.
(٨) بيّن شيخنا أن علته الإرسال.

إِسْحَاقَ، عَنْ عَبْدِاللهِ بْنِ أَبِي بَكْرٍ، عَنْ أَبِيهِ، عَنْ عَبْدِالْمَلِكِ بْنِ الْحَارِثِ بْنِ هِشَامٍ عَنْ أَبِيهِ أَنَّ النَّبِيَّ ﷺ تَزَوَّجَ أُمَّ سَلَمَةَ فِي شَوَّالٍ وَجَمَعَهَا إِلَيْهِ فِي شَوَّالٍ. [تحفة ١٨٢٣٠]

٥٤ ـ [بَابُ](١)الرَّجُلِ يَدْخُلُ بِأَهْلِهِ قَبْلَ أَنْ يُعْطِيَهَا شَيْئًا

١٩٩٢ ـ حَدَّثَنَا مُحَمَّدُ بْنُ يَحْيَى، حَدَّثَنَا الْهَيْثَمُ بْنُ جَمِيلٍ، حَدَّثَنَا شَرِيكٌ، عَنْ مَنْصُورٍ أَظُنُّهُ، عَنْ طَلْحَةَ، عَنْ خَيْثَمَةَ عَنْ عَائِشَةَ أَنَّ رَسُولَ اللهِ ﷺ أَمَرَهَا أَنْ تُدْخِلَ عَلَى رَجُلٍ امْرَأَتَهُ قَبْلَ أَنْ يُعْطِيَهَا شَيْئًا.

[د: ٢١٢٨، تحفة ١٦٠٦٩]

٥٥ ـ [بَابُ](٢)مَا يَكُونُ فِيهِ الْيُمْنُ وَالشُّؤْمُ

١٩٩٣ ـ حَدَّثَنَا هِشَامُ بْنُ عَمَّارٍ، قَالَ: حَدَّثَنَا إِسْمَاعِيلُ بْنُ عَيَّاشٍ، قَالَ: حَدَّثَنِي سُلَيْمَانُ بْنُ سُلَيْمٍ الْكِنَانِيُّ(٣)، عَنْ يَحْيَى بْنِ جَابِرٍ، عَنْ حَكِيمِ بْنِ مُعَاوِيَةَ عَنْ عَمِّهِ مِخْمَرِ بْنِ مُعَاوِيَةَ قَالَ: سَمِعْتُ رَسُولَ اللهِ ﷺ يَقُولُ: لَا شُؤْمَ، وَقَدْ يَكُونُ الْيُمْنُ فِي ثَلَاثَةٍ: [فِي](٤)الْمَرْأَةِ وَالْفَرَسِ وَالدَّارِ. [تحفة ١١٢٤٣]

١٩٩٤ ـ حَدَّثَنَا عَبْدُالسَّلَامِ بْنُ عَاصِمٍ، قَالَ: حَدَّثَنَا عَبْدُاللهِ بْنُ نَافِعٍ، حَدَّثَنَا مَالِكُ بْنُ أَنَسٍ، عَنْ أَبِي حَازِمٍ عَنْ سَهْلِ بْنِ سَعْدٍ أَنَّ رَسُولَ اللهِ ﷺ قَالَ: إِنْ كَانَ فَفِي الْفَرَسِ وَالْمَرْأَةِ وَالْمَسْكَنِ يَعْنِي: الشُّؤْمَ.

[خ: ٢٨٥٩، م: ٢٢٢٦، تحفة ٤٧٤٥]

١٩٩٥ ـ (٥) حَدَّثَنَا يَحْيَى بْنُ خَلَفٍ أَبُو سَلَمَةَ، حَدَّثَنَا بِشْرُ بْنُ الْمُفَضَّلِ، عَنْ عَبْدِالرَّحْمَنِ بْنِ إِسْحَاقَ، عَنِ الزُّهْرِيِّ، عَنْ سَالِمٍ عَنْ أَبِيهِ أَنَّ رَسُولَ اللهِ ﷺ قَالَ: الشُّؤْمُ فِي ثَلَاثَةٍ(٦): فِي الْفَرَسِ، وَالْمَرْأَةِ، وَالدَّارِ. قَالَ الزُّهْرِيُّ: فَحَدَّثَنِي أَبُو عُبَيْدَةَ بْنُ عَبْدِاللهِ بْنِ زَمْعَةَ أَنَّ أُمَّهُ(٧)زَيْنَبَ حَدَّثَتْهُ، عَنْ أُمِّ سَلَمَةَ أَنَّهَا كَانَتْ تَعُدُّ هَؤُلَاءِ الثَّلَاثَ(٨)وَتَزِيدُ مَعَهُنَّ السَّيْفَ(٩). [تحفة ٦٨٦٤]

٥٦ ـ [بَابُ](١٠)الْغَيْرَةِ

١٩٩٦ ـ حَدَّثَنَا مُحَمَّدُ بْنُ إِسْمَاعِيلَ، قَالَ: حَدَّثَنَا وَكِيعٌ، عَنْ شَيْبَانَ أَبِي مُعَاوِيَةَ، عَنْ يَحْيَى بْنِ أَبِي كَثِيرٍ، عَنْ أَبِي سَهْمٍ(١١) عَنْ أَبِي هُرَيْرَةَ قَالَ: قَالَ رَسُولُ اللهِ ﷺ: مِنَ الْغَيْرَةِ مَا يُحِبُّ اللهُ، وَمِنْهَا مَا يَكْرَهُ اللهُ، فَأَمَّا مَا يُحِبُّ: فَالْغَيْرَةُ فِي الرِّيبَةِ، وَأَمَّا مَا يَكْرَهُ فَالْغَيْرَةُ فِي غَيْرِ رِيبَةٍ. [تحفة ١٥٤٣٨]

١٩٩٧ ـ حَدَّثَنَا هَارُونُ بْنُ إِسْحَاقَ، قَالَ: حَدَّثَنَا عَبْدَةُ بْنُ سُلَيْمَانَ، عَنْ هِشَامِ بْنِ عُرْوَةَ، عَنْ أَبِيهِ عَنْ عَائِشَةَ قَالَتْ: مَا غِرْتُ عَلَى امْرَأَةٍ قَطُّ مَا غِرْتُ عَلَى خَدِيجَةَ، مِمَّا رَأَيْتُ مِنْ ذِكْرِ رَسُولِ اللهِ ﷺ لَهَا، وَلَقَدْ أَمَرَهُ رَبُّهُ أَنْ يُبَشِّرَهَا بِبَيْتٍ فِي الْجَنَّةِ مِنْ قَصَبٍ [يَعْنِي مِنْ ذَهَبٍ قَالَهُ ابْنُ مَاجَه](١٢). [خ: ٣٨١٦، م: ٢٤٣٤، تحفة ١٧٠٩٦]

---

(١) زيادة من مراد.
(٢) زيادة من مراد.
(٣) في المطبوع: «الكلبي» وهو كلبي كناني.
(٤) زيادة من باريس.
(٥) قال شيخنا: والحفوظ: إن كان الشؤم في شيء.
(٦) في مراد وباريس: «ثلاث».
(٧) في أصولي الخطية: «جدته» والصواب أمه كما في تحفة الأشراف.
(٨) في المطبوع: «الثلاثة».
(٩) شاذ بذكر: «السيف» والمحفوظ بدونه.
(١٠) زيادة من مراد وباريس.
(١١) في مراد «أبو شهم» ووضع الناسخ في التيمورية فوق (سهم) (سلمة) وهو الصواب قال المزي في تهذيب الكمال: «الصواب: أبو سلمة، وهو ابن عبدالرحمٰن بن عوف».
(١٢) زيادة من مراد وباريس.

١٩٩٨ ـ **حَدَّثَنَا** عِيسَى بْنُ حَمَّادٍ الْمِصْرِيُّ، قَالَ: حَدَّثَنَا اللَّيْثُ بْنُ سَعْدٍ، عَنْ عَبْدِاللهِ بْنِ أَبِي مُلَيْكَةَ عَنِ الْمِسْوَرِ بْنِ مَخْرَمَةَ قَالَ: سَمِعْتُ رَسُولَ اللهِ ﷺ وَهُوَ عَلَى الْمِنْبَرِ يَقُولُ: إِنَّ بَنِي هِشَامِ ابْنِ الْمُغِيرَةِ اسْتَأْذَنُونِي أَنْ يُنْكِحُوا ابْنَتَهُمْ عَلِيَّ بْنَ أَبِي طَالِبٍ فَلَا آذَنُ [لَهُمْ](١)، ثُمَّ لَا آذَنُ [لَهُمْ](٢)، ثُمَّ لَا آذَنُ [لَهُمْ](٣)، إِلَّا أَنْ يُرِيدَ عَلِيُّ بْنُ أَبِي طَالِبٍ أَنْ يُطَلِّقَ ابْنَتِي وَيَنْكِحَ ابْنَتَهُمْ، فَإِنَّمَا هِيَ بَضْعَةٌ(٤) مِنِّي يَرِيبُنِي مَا رَابَهَا، وَيُؤْذِينِي مَا آذَاهَا. [خ: ٣١١٠، م: ٢٤٤٩، تحفة ١١٢٦٧]

١٩٩٩ ـ **حَدَّثَنَا** مُحَمَّدُ بْنُ يَحْيَى، قَالَ: حَدَّثَنَا أَبُو الْيَمَانِ، أَنْبَأَنَا شُعَيْبٌ، عَنِ الزُّهْرِيِّ، أَخْبَرَنِي عَلِيُّ بْنُ الْحُسَيْنِ أَنَّ الْمِسْوَرَ بْنَ مَخْرَمَةَ أَخْبَرَهُ أَنَّ عَلِيَّ بْنَ أَبِي طَالِبٍ خَطَبَ بِنْتَ أَبِي جَهْلٍ وَعِنْدَهُ فَاطِمَةُ بِنْتُ رَسُولِ اللهِ ﷺ، فَلَمَّا سَمِعَتْ بِذَلِكَ فَاطِمَةُ أَتَتِ النَّبِيَّ ﷺ فَقَالَتْ: إِنَّ قَوْمَكَ يَتَحَدَّثُونَ أَنَّكَ لَا تَغْضَبُ لِبَنَاتِكَ، وَهَذَا عَلِيٌّ نَاكِحًا ابْنَةَ أَبِي جَهْلٍ، قَالَ الْمِسْوَرُ: فَقَامَ النَّبِيُّ ﷺ فَسَمِعْتُهُ حِينَ تَشَهَّدَ ثُمَّ قَالَ: أَمَّا بَعْدُ: فَإِنِّي قَدْ أَنْكَحْتُ أَبَا الْعَاصِ بْنَ الرَّبِيعِ فَحَدَّثَنِي فَصَدَقَنِي، وَإِنَّ فَاطِمَةَ بِنْتَ مُحَمَّدٍ بَضْعَةٌ مِنِّي، وَأَنَا أَكْرَهُ أَنْ تَفْتِنُوهَا، وَإِنَّهَا وَاللهِ لَا تَجْتَمِعُ بِنْتُ رَسُولِ اللهِ وَبِنْتُ عَدُوِّ اللهِ عِنْدَ رَجُلٍ وَاحِدٍ أَبَدًا، قَالَ: فَتَرَكَ عَلِيٌّ عَنِ الْخِطْبَةِ. [خ: ٣١١٠، م: ٢٤٤٩، تحفة ١١٢٧٨]

٥٧ ـ [بَابُ](٥) الَّتِي وَهَبَتْ نَفْسَهَا لِلنَّبِيِّ ﷺ

٢٠٠٠ ـ **حَدَّثَنَا** أَبُو بَكْرِ بْنُ أَبِي شَيْبَةَ، حَدَّثَنَا عَبْدَةُ بْنُ سُلَيْمَانَ، عَنْ هِشَامِ بْنِ عُرْوَةَ، عَنْ أَبِيهِ عَنْ عَائِشَةَ أَنَّهَا كَانَتْ تَقُولُ: أَمَا تَسْتَحِي الْمَرْأَةُ أَنْ تَهَبَ نَفْسَهَا لِلنَّبِيِّ ﷺ حَتَّى أَنْزَلَ اللهُ ﴿تُرْجِي مَن تَشَآءُ مِنْهُنَّ وَتُؤْوِيٓ إِلَيْكَ مَن تَشَآءُ﴾ [الأحزاب: ٥١] قَالَتْ: فَقُلْتُ إِنَّ رَبَّكَ لَيُسَارِعُ فِي هَوَاكَ. [خ: ٤٧٨٨، م: ١٤٦٤، تحفة ١٧٠٤٩]

٢٠٠١ ـ **حَدَّثَنَا** أَبُو بِشْرٍ بَكْرُ بْنُ خَلَفٍ وَمُحَمَّدُ بْنُ بَشَّارٍ، قَالَا: حَدَّثَنَا مَرْحُومُ بْنُ عَبْدِالْعَزِيزِ، قَالَ: حَدَّثَنَا ثَابِتٌ قَالَ: كُنَّا جُلُوسًا مَعَ أَنَسِ بْنِ مَالِكٍ وَعِنْدَهُ ابْنَةٌ لَهُ، فَقَالَ أَنَسٌ: جَاءَتِ امْرَأَةٌ إِلَى النَّبِيِّ ﷺ فَعَرَضَتْ نَفْسَهَا عَلَيْهِ، فَقَالَتْ: يَا رَسُولَ اللهِ هَلْ لَكَ فِيَّ حَاجَةٌ؟ فَقَالَتِ ابْنَتُهُ: مَا أَقَلَّ حَيَاءَهَا! قَالَ: هِيَ خَيْرٌ مِنْكِ، رَغِبَتْ فِي رَسُولِ اللهِ ﷺ، فَعَرَضَتْ نَفْسَهَا عَلَيْهِ. [خ: ٥١٢٠، تحفة ٤٦٨]

٥٨ ـ [بَابُ](٦) الرَّجُلِ يَشُكُّ فِي وَلَدِهِ

٢٠٠٢ ـ **حَدَّثَنَا** أَبُو بَكْرِ بْنُ أَبِي شَيْبَةَ وَمُحَمَّدُ بْنُ الصَّبَّاحِ، قَالَا: حَدَّثَنَا سُفْيَانُ بْنُ عُيَيْنَةَ، عَنِ الزُّهْرِيِّ، عَنْ سَعِيدِ بْنِ الْمُسَيَّبِ عَنْ أَبِي هُرَيْرَةَ قَالَ: جَاءَ رَجُلٌ مِنْ بَنِي فَزَارَةَ إِلَى رَسُولِ اللهِ ﷺ فَقَالَ: يَا رَسُولَ اللهِ إِنَّ امْرَأَتِي وَلَدَتْ غُلَامًا أَسْوَدَ؟! فَقَالَ رَسُولُ اللهِ ﷺ: هَلْ لَكَ مِنْ إِبِلٍ؟ قَالَ: نَعَمْ، قَالَ: فَمَا أَلْوَانُهَا؟ قَالَ: حُمْرٌ، قَالَ: هَلْ فِيهَا مِنْ أَوْرَقَ؟ قَالَ: إِنَّ فِيهَا لَوُرْقًا، قَالَ: فَأَنَّى أَتَاهَا ذَلِكَ؟ قَالَ: عَسَى عِرْقٌ نَزَعَهَا، قَالَ: [وَ](٧)هَذَا لَعَلَّ عِرْقًا نَزَعَهُ. وَاللَّفْظُ لِابْنِ الصَّبَّاحِ. [خ: ٥٣٠٥، م: ١٥٠٠، تحفة ١٣١٢٩]

٢٠٠٣ ـ **حَدَّثَنَا** أَبُو كُرَيْبٍ قَالَ: حَدَّثَنَا عَبَّادُ بْنُ كُلَيْبٍ اللَّيْثِيُّ أَبُو غَسَّانَ، عَنْ جُوَيْرِيَةَ بْنِ أَسْمَاءَ، عَنْ نَافِعٍ عَنِ ابْنِ عُمَرَ أَنَّ رَجُلًا مِنْ أَهْلِ الْبَادِيَةِ أَتَى النَّبِيَّ ﷺ فَقَالَ: يَا رَسُولَ اللهِ إِنَّ امْرَأَتِي وَلَدَتْ عَلَى فِرَاشِي

---

(١) زيادة من مراد وباريس.
(٢) زيادة من مراد وباريس.
(٣) زيادة من مراد وباريس.
(٤) جزء مني.
(٥) زيادة من مراد.
(٦) زيادة من المحمودية.
(٧) زيادة من باريس.

غُلَامًا أَسْوَدَ، وَإِنَّا أَهْلُ بَيْتٍ لَمْ يَكُنْ فِينَا أَسْوَدُ قَطُّ، قَالَ: هَلْ لَكَ مِنْ إِبِلٍ؟ قَالَ: نَعَمْ، قَالَ: فَمَا أَلْوَانُهَا؟ قَالَ: حُمْرٌ، قَالَ: هَلْ فِيهَا أَسْوَدُ؟ قَالَ: لَا، قَالَ: فِيهَا أَوْرَقُ؟ قَالَ: نَعَمْ، قَالَ: فَأَنَّى كَانَ ذَلِكَ، قَالَ: عَسَى أَنْ يَكُونَ نَزَعَهُ عِرْقٌ، قَالَ: فَلَعَلَّ ابْنَكَ هَذَا نَزَعَهُ عِرْقٌ. [تحفة ٧٦٤٣]

٥٩ ـ [بَابُ](١) الْوَلَدِ لِلْفِرَاشِ وَلِلْعَاهِرِ الْحَجَرُ

٢٠٠٤ ـ حَدَّثَنَا أَبُو بَكْرِ بْنُ أَبِي شَيْبَةَ، حَدَّثَنَا سُفْيَانُ بْنُ عُيَيْنَةَ، عَنِ الزُّهْرِيِّ، عَنْ عُرْوَةَ عَنْ عَائِشَةَ قَالَتْ: إِنَّ عَبْدَ بْنَ زَمْعَةَ وَسَعْدًا اخْتَصَمَا إِلَى النَّبِيِّ ﷺ فِي ابْنِ أَمَةِ زَمْعَةَ، فَقَالَ سَعْدٌ: يَا رَسُولَ اللهِ أَوْصَانِي أَخِي إِذَا قَدِمْتُ مَكَّةَ أَنْ أَنْظُرَ إِلَى ابْنِ أَمَةِ زَمْعَةَ فَأَقْبِضَهُ، وَقَالَ عَبْدُ بْنُ زَمْعَةَ: أَخِي وَابْنُ أَمَةِ أَبِي وُلِدَ عَلَى فِرَاشِ أَبِي، فَرَأَى النَّبِيُّ ﷺ شَبَهَهُ بِعُتْبَةَ، فَقَالَ: هُوَ لَكَ يَا عَبْدُ بْنُ زَمْعَةَ(٢)، الْوَلَدُ لِلْفِرَاشِ، وَاحْتَجِبِي عَنْهُ يَا سَوْدَةُ. [خ: ٢٠٥٣، م: ١٤٥٧، تحفة ١٦٤٣٥]

٢٠٠٥ ـ حَدَّثَنَا أَبُو بَكْرِ بْنُ أَبِي شَيْبَةَ، حَدَّثَنَا سُفْيَانُ بْنُ عُيَيْنَةَ، عَنْ عُبَيْدِاللهِ بْنِ أَبِي يَزِيدَ، عَنْ أَبِيهِ عَنْ عُمَرَ أَنَّ رَسُولَ اللهِ ﷺ قَضَى بِالْوَلَدِ لِلْفِرَاشِ. [تحفة ١٠٦٧٢]

٢٠٠٦ ـ حَدَّثَنَا هِشَامُ بْنُ عَمَّارٍ قَالَ: حَدَّثَنَا سُفْيَانُ بْنُ عُيَيْنَةَ، عَنِ الزُّهْرِيِّ، عَنْ سَعِيدِ بْنِ الْمُسَيَّبِ عَنْ أَبِي هُرَيْرَةَ أَنَّ النَّبِيَّ ﷺ قَالَ: الْوَلَدُ لِلْفِرَاشِ، وَلِلْعَاهِرِ الْحَجَرُ. [خ: ٦٧٥٠، م: ١٤٥٨، تحفة ١٣١٣٤]

٢٠٠٧ ـ حَدَّثَنَا هِشَامُ بْنُ عَمَّارٍ قَالَ: حَدَّثَنَا إِسْمَاعِيلُ بْنُ عَيَّاشٍ، حَدَّثَنَا شُرَحْبِيلُ بْنُ مُسْلِمٍ قَالَ: سَمِعْتُ أَبَا أُمَامَةَ الْبَاهِلِيَّ يَقُولُ: سَمِعْتُ رَسُولَ اللهِ ﷺ يَقُولُ: الْوَلَدُ لِلْفِرَاشِ، وَلِلْعَاهِرِ الْحَجَرُ. [تحفة ٤٨٨٥]

٦٠ ـ [بَاب](٣) فِي الزَّوْجَيْنِ يُسْلِمُ أَحَدُهُمَا قَبْلَ الآخَرِ

٢٠٠٨ ـ حَدَّثَنَا أَحْمَدُ بْنُ عَبْدَةَ، حَدَّثَنَا حَفْصُ بْنُ جُمَيْعٍ، حَدَّثَنَا سِمَاكٌ، عَنْ عِكْرِمَةَ عَنِ ابْنِ عَبَّاسٍ أَنَّ امْرَأَةً جَاءَتْ إِلَى النَّبِيِّ ﷺ فَأَسْلَمَتْ، فَتَزَوَّجَهَا رَجُلٌ، قَالَ: فَجَاءَ زَوْجُهَا الأَوَّلُ فَقَالَ: يَا رَسُولَ اللهِ إِنِّي قَدْ كُنْتُ أَسْلَمْتُ مَعَهَا، وَعَلِمَتْ بِإِسْلَامِي، قَالَ: فَانْتَزَعَهَا رَسُولُ اللهِ ﷺ مِنْ زَوْجِهَا الآخَرِ، وَرَدَّهَا إِلَى زَوْجِهَا الأَوَّلِ. [د: ٢٢٣٩، تحفة ٦١٠٧]

٢٠٠٩ ـ حَدَّثَنَا أَبُو بَكْرِ بْنُ خَلَّادٍ وَيَحْيَى بْنُ حَكِيمٍ، قَالَا: حَدَّثَنَا يَزِيدُ بْنُ هَارُونَ، أَنْبَأَنَا مُحَمَّدُ بْنُ إِسْحَاقَ، عَنْ دَاوُدَ بْنِ الْحُصَيْنِ، عَنْ عِكْرِمَةَ عَنِ ابْنِ عَبَّاسٍ أَنَّ رَسُولَ اللهِ ﷺ رَدَّ ابْنَتَهُ عَلَى أَبِي الْعَاصِ بْنِ الرَّبِيعِ بَعْدَ سَنَتَيْنِ بِنِكَاحِهَا الأَوَّلِ. [د: ٢٢٤٠، ت: ١١٤٣، تحفة ٦٠٧٣]

٢٠١٠ ـ حَدَّثَنَا أَبُو كُرَيْبٍ قَالَ: حَدَّثَنَا أَبُو مُعَاوِيَةَ، عَنْ حَجَّاجٍ، عَنْ عَمْرِو بْنِ شُعَيْبٍ، عَنْ أَبِيهِ عَنْ جَدِّهِ أَنَّ رَسُولَ اللهِ ﷺ رَدَّ ابْنَتَهُ زَيْنَبَ عَلَى أَبِي الْعَاصِ بْنِ الرَّبِيعِ بِنِكَاحٍ جَدِيدٍ. [ت: ١١٤٢، تحفة ٨٦٧٢]

٦١ ـ [بَابُ](٤) الْغَيْلِ

٢٠١١ ـ حَدَّثَنَا أَبُو بَكْرِ بْنُ أَبِي شَيْبَةَ، حَدَّثَنَا يَحْيَى بْنُ إِسْحَاقَ، قَالَ: حَدَّثَنَا يَحْيَى بْنُ أَيُّوبَ، عَنْ مُحَمَّدِ بْنِ عَبْدِالرَّحْمَنِ بْنِ نَوْفَلٍ الْقُرَشِيِّ، عَنْ عُرْوَةَ، عَنْ عَائِشَةَ عَنْ جُدَامَةَ بِنْتِ وَهْبٍ الأَسَدِيَّةِ أَنَّهَا قَالَتْ:

---

(١) زيادة من مراد وباريس.

(٢) قال الحافظ ابن حجر في الفتح: «برفع عبد ويجوز نصبه، وكذا ابن».

(٣) زيادة من مراد وباريس.

(٤) زيادة من مراد.

سَمِعْتُ رَسُولَ اللهِ ﷺ يَقُولُ: قَدْ أَرَدْتُ أَنْ أَنْهَى عَنِ الْغِيَالِ[1] فَإِذَا فَارِسُ وَالرُّومُ يُغِيلُونَ، فَلَا يَقْتُلُونَ أَوْلَادَهُمْ. قَالَ: وَسَمِعْتُهُ يَقُولُ: وَسُئِلَ عَنِ الْعَزْلِ؟ فَقَالَ: هُوَ الْوَأْدُ الْخَفِيُّ. [م: ١٤٤٢، تحفة ١٥٧٨٦]

٢٠١٢ ـ [2] **حَدَّثَنَا** هِشَامُ بْنُ عَمَّارٍ، قَالَ: حَدَّثَنَا يَحْيَى بْنُ حَمْزَةَ، عَنْ[3] عَمْرِو بْنِ مُهَاجِرٍ أَنَّهُ سَمِعَ أَبَاهُ الْمُهَاجِرَ بْنَ أَبِي مُسْلِمٍ يُحَدِّثُ عَنْ أَسْمَاءَ بِنْتِ يَزِيدَ بْنِ السَّكَنِ وَكَانَتْ مَوْلَاتَهُ أَنَّهَا سَمِعَتْ رَسُولَ اللهِ ﷺ يَقُولُ: لَا تَقْتُلُوا أَوْلَادَكُمْ سِرًّا، فَوَالَّذِي نَفْسِي بِيَدِهِ إِنَّ الْغَيْلَ لَيُدْرِكُ الْفَارِسَ عَلَى ظَهْرِ فَرَسِهِ حَتَّى يَصْرَعَهُ.

[د: ٣٨٨١، تحفة ١٥٧٧٧]

٦٢ ـ [بَابٌ][4] فِي الْمَرْأَةِ تُؤْذِي زَوْجَهَا

٢٠١٣ ـ **حَدَّثَنَا** مُحَمَّدُ بْنُ بَشَّارٍ، قَالَ: حَدَّثَنَا مُؤَمَّلٌ، قَالَ: حَدَّثَنَا سُفْيَانُ، عَنِ الْأَعْمَشِ، عَنْ سَالِمِ بْنِ أَبِي الْجَعْدِ عَنْ أَبِي أُمَامَةَ قَالَ: أَتَتِ النَّبِيَّ ﷺ امْرَأَةٌ مَعَهَا صَبِيَّانِ[5] لَهَا قَدْ حَمَلَتْ أَحَدَهُمَا وَهِيَ تَقُودُ الْآخَرَ، فَقَالَ رَسُولُ اللهِ ﷺ: حَامِلَاتٌ وَالِدَاتٌ رَحِيمَاتٌ، لَوْلَا مَا يَأْتِينَ إِلَى أَزْوَاجِهِنَّ دَخَلَ مُصَلِّيَاتُهُنَّ الْجَنَّةَ.

[تحفة ٤٨٦٥]

٢٠١٤ ـ **حَدَّثَنَا** عَبْدُالْوَهَّابِ بْنُ الضَّحَّاكِ، قَالَ: حَدَّثَنَا إِسْمَاعِيلُ بْنُ عَيَّاشٍ، عَنْ بَحِيرِ بْنِ سَعْدٍ، عَنْ خَالِدِ بْنِ مَعْدَانَ، عَنْ كَثِيرِ بْنِ مُرَّةَ عَنْ مُعَاذِ بْنِ جَبَلٍ قَالَ: قَالَ رَسُولُ اللهِ ﷺ: لَا تُؤْذِي امْرَأَةٌ زَوْجَهَا إِلَّا قَالَتْ زَوْجَتُهُ مِنَ الْحُورِ الْعِينِ لَا تُؤْذِيهِ قَاتَلَكِ اللهُ، فَإِنَّمَا هُوَ عِنْدَكِ دَخِيلٌ، أَوْشَكَ أَنْ يُفَارِقَكِ إِلَيْنَا.

[ت: ١١٧٤، تحفة ١١٣٥٦]

٦٣ ـ بَابُ لَا يُحَرِّمُ الْحَرَامُ الْحَلَالَ

٢٠١٥ ـ **حَدَّثَنَا** يَحْيَى بْنُ مُعَلَّى بْنِ مَنْصُورٍ، حَدَّثَنَا إِسْحَاقُ بْنُ مُحَمَّدٍ الْفَرْوِيُّ، حَدَّثَنَا عَبْدُاللهِ بْنُ عُمَرَ، عَنْ نَافِعٍ عَنِ ابْنِ عُمَرَ أَنَّ النَّبِيَّ ﷺ قَالَ: لَا يُحَرِّمُ الْحَرَامُ الْحَلَالَ. [تحفة ٧٧٣٦]

---

(١) أن يجامع المرأة وهي ترضع.
(٢) حسنه شيخنا في آخر قوليه كما في هداية الرواة وصحيح موارد الظمآن.
(٣) في التيمورية: «قال».
(٤) زيادة من مراد.
(٥) في التيمورية: «صبيين».

١٠ ـ أبواب[١] الطَّلَاقِ

١ ـ [بَاب][٢]

٢٠١٦ ـ حَدَّثَنَا سُوَيْدُ بْنُ سَعِيدٍ وَعَبْدُاللهِ بْنُ عَامِرِ بْنِ زُرَارَةَ وَمَسْرُوقُ بْنُ الْمَرْزُبَانِ قَالُوا: حَدَّثَنَا يَحْيَى بْنُ زَكَرِيَّا بْنِ أَبِي زَائِدَةَ، عَنْ صَالِحِ بْنِ صَالِحِ بْنِ حَيٍّ، عَنْ سَلَمَةَ بْنِ كُهَيْلٍ، عَنْ سَعِيدِ بْنِ جُبَيْرٍ عَنِ ابْنِ عَبَّاسٍ، عَنْ عُمَرَ بْنِ الْخَطَّابِ أَنَّ رَسُولَ اللهِ ﷺ طَلَّقَ حَفْصَةَ ثُمَّ رَاجَعَهَا. [د: ٢٢٨٣، تحفة ١٠٤٩٣]

٢٠١٧ ـ [٣] حَدَّثَنَا مُحَمَّدُ بْنُ بَشَّارٍ، قَالَ: حَدَّثَنَا مُؤَمَّلٌ، حَدَّثَنَا سُفْيَانُ، عَنْ أَبِي إِسْحَاقَ، عَنْ أَبِي بُرْدَةَ عَنْ أَبِي مُوسَى قَالَ: قَالَ رَسُولُ اللهِ ﷺ: مَا بَالُ أَقْوَامٍ يَلْعَبُونَ بِحُدُودِ اللهِ يَقُولُ[٤]: قَدْ طَلَّقْتُكِ، قَدْ رَاجَعْتُكِ، قَدْ طَلَّقْتُكِ. [تحفة ٩١٢٠]

٢٠١٨ ـ حَدَّثَنَا كَثِيرُ بْنُ عُبَيْدٍ الْحِمْصِيُّ، قَالَ: حَدَّثَنَا مُحَمَّدُ بْنُ خَالِدٍ، عَنْ عُبَيْدِاللهِ بْنِ الْوَلِيدِ الْوَصَّافِيِّ، عَنْ مُحَارِبِ بْنِ دِثَارٍ عَنْ عَبْدِاللهِ بْنِ عُمَرَ قَالَ: قَالَ رَسُولُ اللهِ ﷺ: أَبْغَضُ الْحَلَالِ إِلَى اللهِ الطَّلَاقُ. [د: ٢١٧٨، تحفة ٧٤١١]

٢ ـ [بَابُ][٥]طَلَاقِ السُّنَّةِ

٢٠١٩ ـ حَدَّثَنَا أَبُو بَكْرِ بْنُ أَبِي شَيْبَةَ، حَدَّثَنَا عَبْدُاللهِ بْنُ إِدْرِيسَ، عَنْ عُبَيْدِاللهِ، عَنْ نَافِعٍ عَنِ ابْنِ عُمَرَ قَالَ: طَلَّقْتُ امْرَأَتِي وَهِيَ حَائِضٌ، فَذَكَرَ ذَلِكَ عُمَرُ لِرَسُولِ اللهِ ﷺ فَقَالَ: مُرْهُ فَلْيُرَاجِعْهَا حَتَّى تَطْهُرَ، ثُمَّ تَحِيضَ، ثُمَّ تَطْهُرَ، ثُمَّ إِنْ شَاءَ طَلَّقَهَا قَبْلَ أَنْ يُجَامِعَهَا، وَإِنْ شَاءَ أَمْسَكَهَا؛ فَإِنَّهَا الْعِدَّةُ الَّتِي أَمَرَ اللهُ ﷻ. [خ: ٤٩٠٨، م: ١٤٧١، تحفة ٧٩٢٢]

٢٠٢٠ ـ حَدَّثَنَا مُحَمَّدُ بْنُ بَشَّارٍ، حَدَّثَنَا يَحْيَى بْنُ سَعِيدٍ، عَنْ سُفْيَانَ، عَنْ أَبِي إِسْحَاقَ، عَنْ أَبِي الأَحْوَصِ عَنْ عَبْدِاللهِ قَالَ: طَلَاقُ السُّنَّةِ أَنْ يُطَلِّقَهَا طَاهِرًا مِنْ غَيْرِ جِمَاعٍ. [ن: ٣٣٩٤، تحفة ٩٥١١]

٢٠٢١ ـ حَدَّثَنَا عَلِيُّ بْنُ مَيْمُونٍ الرَّقِّيُّ، قَالَ: حَدَّثَنَا حَفْصُ بْنُ غِيَاثٍ، عَنِ الأَعْمَشِ، عَنْ أَبِي إِسْحَاقَ، عَنْ أَبِي الأَحْوَصِ عَنْ عَبْدِاللهِ قَالَ: طَلَاقُ[٦] السُّنَّةِ يُطَلِّقُهَا[٧] عِنْدَ كُلِّ طُهْرٍ تَطْلِيقَةً، فَإِذَا طَهُرَتِ الثَّالِثَةَ طَلَّقَهَا وَعَلَيْهَا بَعْدَ ذَلِكَ حَيْضَةٌ. [ن: ٣٣٩٤، تحفة ٩٥١١]

٢٠٢٢ ـ حَدَّثَنَا نَصْرُ بْنُ عَلِيٍّ الْجَهْضَمِيُّ، قَالَ: حَدَّثَنَا عَبْدُالأَعْلَى قَالَ: حَدَّثَنَا هِشَامٌ، عَنْ مُحَمَّدٍ، عَنْ يُونُسَ بْنِ جُبَيْرٍ أَبِي غَلَّابٍ قَالَ: سَأَلْتُ ابْنَ عُمَرَ عَنْ رَجُلٍ طَلَّقَ امْرَأَتَهُ وَهِيَ حَائِضٌ، فَقَالَ: تَعْرِفُ عَبْدَاللهِ بْنَ عُمَرَ طَلَّقَ امْرَأَتَهُ وَهِيَ حَائِضٌ، فَأَتَى عُمَرُ النَّبِيَّ ﷺ فَأَمَرَهُ أَنْ يُرَاجِعَهَا، قُلْتُ: أَيُعْتَدُّ بِتِلْكَ؟ قَالَ: أَرَأَيْتَ إِنْ عَجَزَ وَاسْتَحْمَقَ. [خ: ٤٩٠٨، م: ١٤٧١، تحفة ٨٥٧٣]

---

(١) في المطبوع: «كتاب».
(٢) زيادة من المطبوع لم ترد في الأصول أثبتها موافقة للترقيم المشهور.
(٣) أعله شيخنا بعنعنة أبي إسحاق.
(٤) في المطبوع: «أحدهم».
(٥) زيادة من مراد وباريس.
(٦) في المطبوع: «في».
(٧) في الأزهرية وعارف: «أن».

٣ ـ [بَابُ][1]الْحَامِلِ كَيْفَ تُطَلَّقُ

٢٠٢٣ ـ **حَدَّثَنَا** أَبُو بَكْرِ بْنُ أَبِي شَيْبَةَ وَعَلِيُّ بْنُ مُحَمَّدٍ، قَالَا: حَدَّثَنَا وَكِيعٌ، عَنْ سُفْيَانَ، عَنْ مُحَمَّدِ بْنِ عَبْدِالرَّحْمَنِ مَوْلَى آلِ طَلْحَةَ، عَنْ سَالِمٍ عَنِ ابْنِ عُمَرَ أَنَّهُ طَلَّقَ امْرَأَتَهُ وَهِيَ حَائِضٌ، فَذَكَرَ ذَلِكَ عُمَرُ لِلنَّبِيِّ ﷺ فَقَالَ: مُرْهُ فَلْيُرَاجِعْهَا، ثُمَّ لِيُطَلِّقْهَا[2] وَهِيَ طَاهِرٌ أَوْ حَامِلٌ. [ن: ٣٣٩٧، ت: ١١٧٦، تحفة ٦٧٩٧]

٤ ـ [بَابُ][3]مَنْ طَلَّقَ ثَلَاثًا فِي مَجْلِسٍ وَاحِدٍ

٢٠٢٤ ـ **حَدَّثَنَا** مُحَمَّدُ بْنُ رُمْحٍ، حَدَّثَنَا اللَّيْثُ بْنُ سَعْدٍ، عَنْ إِسْحَاقَ بْنِ أَبِي فَرْوَةَ، عَنْ أَبِي الزِّنَادِ، عَنْ عَامِرٍ الشَّعْبِيِّ قَالَ: قُلْتُ لِفَاطِمَةَ بِنْتِ قَيْسٍ: حَدِّثِينِي عَنْ طَلَاقِكِ؟ قَالَتْ: طَلَّقَنِي زَوْجِي ثَلَاثًا وَهُوَ خَارِجٌ إِلَى الْيَمَنِ، فَأَجَازَ ذَلِكَ رَسُولُ اللهِ ﷺ. [م: ١٤٨٠، تحفة ١٨٠٢٥]

٥ ـ بَابُ الرَّجْعَةِ

٢٠٢٥ ـ **حَدَّثَنَا** بِشْرُ بْنُ هِلَالٍ الصَّوَّافُ، حَدَّثَنَا جَعْفَرُ بْنُ سُلَيْمَانَ الضُّبَعِيُّ، عَنْ يَزِيدَ الرِّشْكِ، عَنْ مُطَرِّفِ بْنِ عَبْدِاللهِ بْنِ الشِّخِّيرِ أَنَّ عِمْرَانَ بْنَ الْحُصَيْنِ سُئِلَ عَنْ رَجُلٍ يُطَلِّقُ امْرَأَتَهُ، ثُمَّ يَقَعُ بِهَا، وَلَمْ يُشْهِدْ عَلَى طَلَاقِهَا وَلَا عَلَى رَجْعَتِهَا؟ فَقَالَ عِمْرَانُ: طَلَّقْتَ بِغَيْرِ سُنَّةٍ، وَرَاجَعْتَ بِغَيْرِ سُنَّةٍ، أَشْهِدْ عَلَى طَلَاقِهَا، وَعَلَى رَجْعَتِهَا. [د: ٢١٨٦، تحفة ١٠٨٦٠]

٦ ـ [بَابُ][4]الْمُطَلَّقَةِ الْحَامِلِ إِذَا وَضَعَتْ ذَا بَطْنِهَا بَانَتْ

٢٠٢٦ ـ [5] **حَدَّثَنَا** مُحَمَّدُ بْنُ عُمَرَ بْنِ هَيَّاجٍ، قَالَ: حَدَّثَنَا قَبِيصَةُ بْنُ عُقْبَةَ، قَالَ: حَدَّثَنَا سُفْيَانُ، عَنْ عَمْرِو بْنِ مَيْمُونٍ، عَنْ أَبِيهِ عَنِ الزُّبَيْرِ بْنِ الْعَوَّامِ أَنَّهُ كَانَتْ عِنْدَهُ أُمُّ كُلْثُومٍ بِنْتُ عُقْبَةَ فَقَالَتْ لَهُ وَهِيَ حَامِلٌ: طَيِّبْ نَفْسِي بِتَطْلِيقَةٍ، فَطَلَّقَهَا تَطْلِيقَةً، ثُمَّ خَرَجَ إِلَى الصَّلَاةِ فَرَجَعَ وَقَدْ وَضَعَتْ، فَقَالَ: مَا لَهَا خَدَعَتْنِي خَدَعَهَا اللهُ، ثُمَّ أَتَى النَّبِيَّ ﷺ فَقَالَ: سَبَقَ الْكِتَابُ أَجَلَهُ، اخْطُبْهَا إِلَى نَفْسِهَا. [تحفة ٣٦٤٥]

٧ ـ [بَابُ][6]الْحَامِلِ الْمُتَوَفَّى عَنْهَا زَوْجُهَا إِذَا وَضَعَتْ حَلَّتْ لِلأَزْوَاجِ

٢٠٢٧ ـ **حَدَّثَنَا** أَبُو بَكْرِ بْنُ أَبِي شَيْبَةَ، حَدَّثَنَا أَبُو الأَحْوَصِ، عَنْ مَنْصُورٍ، عَنْ إِبْرَاهِيمَ، عَنِ الأَسْوَدِ، عَنْ أَبِي السَّنَابِلِ قَالَ: وَضَعَتْ سُبَيْعَةُ الأَسْلَمِيَّةُ بِنْتُ الْحَارِثِ حَمْلَهَا بَعْدَ وَفَاةِ زَوْجِهَا بِبِضْعٍ وَعِشْرِينَ لَيْلَةً، فَلَمَّا تَعَلَّتْ[7] مِنْ نِفَاسِهَا تَشَوَّفَتْ، فَعِيبَ ذَلِكَ عَلَيْهَا، وَذُكِرَ أَمْرُهَا لِلنَّبِيِّ ﷺ فَقَالَ: إِنْ تَفْعَلْ فَقَدْ مَضَى أَجَلُهَا. [ت: ١١٩٣، تحفة ١٢٠٥٣]

٢٠٢٨ ـ **حَدَّثَنَا** أَبُو بَكْرِ بْنُ أَبِي شَيْبَةَ، حَدَّثَنَا عَلِيُّ بْنُ مُسْهِرٍ، عَنْ دَاوُدَ بْنِ أَبِي هِنْدٍ، عَنِ الشَّعْبِيِّ، عَنْ

---

(١) زيادة من المحمودية.
(٢) في مراد وباريس: «يطلقها».
(٣) زيادة من مراد.
(٤) زيادة من مراد وباريس.
(٥) صححه شيخنا لأن البيهقي رواه من طريق عبيد الله بن عبدالرحمٰن الأشجعي عن سفيان عن عمرو بن ميمون عن أبيه عن أم كلثوم وحكم شيخنا على هذه الطريق بالاتصال والصواب أن ميمون بن مهران لم يسمع من أم كلثوم فقد توفيت في عهد علي كما نص عليه الذهبي وغيره، على أنه قد رواه إسحاق بن راهويه في مسنده (٥/٢٠٥) عن وكيع عن سفيان عن عمرو بن ميمون عن أبيه مرسلًا. ورواه الحاكم في المستدرك بإسناد ضعيف من طريق أبي المليح الرقي عن عبدالملك بن أبي القاسم عن أم كلثوم. فالصواب أن هذا الحديث لا يصح موصولًا.
(٦) زيادة من مراد.
(٧) طهرت.

مَسْرُوقٍ وَعَمْرِو بْنِ عُتْبَةَ أَنَّهُمَا كَتَبَا إِلَى سُبَيْعَةَ بِنْتِ الْحَارِثِ يَسْأَلَانِهَا عَنْ أَمْرِهَا، فَكَتَبَتْ إِلَيْهِمَا إِنَّهَا وَضَعَتْ بَعْدَ وَفَاةِ زَوْجِهَا بِخَمْسَةٍ وَعِشْرِينَ، فَتَهَيَّأَتْ تَطْلُبُ الْخَيْرَ، فَمَرَّ بِهَا أَبُو السَّنَابِلِ بْنُ بَعْكَكٍ، فَقَالَ: قَدْ أَسْرَعْتِ اعْتَدِّي آخِرَ الأَجَلَيْنِ أَرْبَعَةَ أَشْهُرٍ وَعَشْرًا، فَأَتَيْتُ النَّبِيَّ ﷺ فَقُلْتُ: يَا رَسُولَ اللهِ اسْتَغْفِرْ لِي، قَالَ: وَفِيمَ ذَاكِ؟ فَأَخْبَرْتُهُ، فَقَالَ: إِنْ وَجَدْتِ زَوْجًا صَالِحًا فَتَزَوَّجِي. [تحفة ١٥٨٩٠]

٢٠٢٩ ـ حَدَّثَنَا نَصْرُ بْنُ عَلِيٍّ وَمُحَمَّدُ بْنُ بَشَّارٍ، قَالَا: حَدَّثَنَا عَبْدُاللهِ بْنُ دَاوُدَ، حَدَّثَنَا هِشَامُ بْنُ عُرْوَةَ، عَنْ أَبِيهِ عَنِ الْمِسْوَرِ بْنِ مَخْرَمَةَ أَنَّ النَّبِيَّ ﷺ أَمَرَ سُبَيْعَةَ أَنْ تَنْكِحَ إِذَا تَعَلَّتْ مِنْ نِفَاسِهَا. [خ: ٥٣٢٠، تحفة ١١٢٧٢]

٢٠٣٠ ـ حَدَّثَنَا مُحَمَّدُ بْنُ الْمُثَنَّى، قَالَ: حَدَّثَنَا أَبُو مُعَاوِيَةَ، عَنِ الأَعْمَشِ، عَنْ مُسْلِمٍ، عَنْ مَسْرُوقٍ عَنْ عَبْدِاللهِ بْنِ مَسْعُودٍ قَالَ: وَاللهِ لَمَنْ شَاءَ لاعَنَّاهُ[١]، لأُنْزِلَتْ سُورَةُ النِّسَاءِ الْقُصْرَى[٢] بَعْدَ: ﴿أَرْبَعَةَ أَشْهُرٍ وَعَشْرًا﴾ [البقرة: ٢٣٤]. [د: ٢٣٠٧، تحفة ٩٥٧٨]

٨ ـ [بَابُ][٣] أَيْنَ تَعْتَدُّ الْمُتَوَفَّى عَنْهَا زَوْجُهَا

٢٠٣١ ـ حَدَّثَنَا أَبُو بَكْرِ بْنُ أَبِي شَيْبَةَ، حَدَّثَنَا أَبُو خَالِدٍ الأَحْمَرُ سُلَيْمَانُ بْنُ حَيَّانَ، عَنْ سَعْدِ بْنِ إِسْحَاقَ بْنِ كَعْبِ بْنِ عُجْرَةَ عَنْ زَيْنَبَ بِنْتِ كَعْبِ بْنِ عُجْرَةَ وَكَانَتْ تَحْتَ أَبِي سَعِيدٍ الْخُدْرِيِّ أَنَّ أُخْتَهُ الْفُرَيْعَةَ بِنْتَ مَالِكٍ قَالَتْ: خَرَجَ زَوْجِي فِي طَلَبِ أَعْلاجٍ لَهُ، فَأَدْرَكَهُمْ بِطَرَفِ الْقَدُومِ فَقَتَلُوهُ، فَجَاءَ نَعْيُ زَوْجِي وَأَنَا فِي دَارٍ مِنْ دُورِ الأَنْصَارِ شَاسِعَةٍ عَنْ دَارِ أَهْلِي، فَأَتَيْتُ النَّبِيَّ ﷺ فَقُلْتُ: يَا رَسُولَ اللهِ [إِنَّهُ][٤] جَاءَ نَعْيُ زَوْجِي وَأَنَا فِي دَارٍ شَاسِعَةٍ عَنْ دَارِ أَهْلِي وَدَارِ إِخْوَتِي، وَلَمْ يَدَعْ مَالاً يُنْفِقُ عَلَيَّ، وَلَا مَالاً وَرِثْتُهُ، وَلَا دَارًا يَمْلِكُهَا، فَإِنْ رَأَيْتَ أَنْ تَأْذَنَ لِي فَأَلْحَقَ بِدَارِ أَهْلِي وَدَارِ إِخْوَتِي، فَإِنَّهُ أَحَبُّ إِلَيَّ، وَأَجْمَعُ لِي فِي بَعْضِ أَمْرِي، قَالَ: فَافْعَلِي إِنْ شِئْتِ، قَالَتْ: فَخَرَجْتُ قَرِيرَةَ عَيْنِي لِمَا قَضَى اللهُ لِي عَلَى لِسَانِ رَسُولِ اللهِ ﷺ، حَتَّى إِذَا كُنْتُ فِي الْمَسْجِدِ أَوْ فِي بَعْضِ الْحُجْرَةِ دَعَانِي، فَقَالَ: كَيْفَ زَعَمْتِ؟ قَالَتْ: فَقَصَصْتُ عَلَيْهِ، فَقَالَ: امْكُثِي فِي بَيْتِكِ الَّذِي جَاءَ فِيهِ نَعْيُ زَوْجِكِ حَتَّى يَبْلُغَ الْكِتَابُ أَجَلَهُ، قَالَتْ: فَاعْتَدَدْتُ فِيهِ أَرْبَعَةَ أَشْهُرٍ وَعَشْرًا. [ن: ٣٥٢٨، د: ٢٣٠٠، ت: ١٢٠٤، تحفة ١٨٠٤٥]

٩ ـ [بَابُ][٥] هَلْ تَخْرُجُ الْمَرْأَةُ فِي عِدَّتِهَا

٢٠٣٢ ـ حَدَّثَنَا مُحَمَّدُ بْنُ يَحْيَى، قَالَ: حَدَّثَنَا عَبْدُالْعَزِيزِ بْنُ عَبْدِاللهِ، قَالَ: حَدَّثَنَا ابْنُ أَبِي الزِّنَادِ، عَنْ هِشَامِ بْنِ عُرْوَةَ، عَنْ أَبِيهِ قَالَ: دَخَلْتُ عَلَى مَرْوَانَ فَقُلْتُ لَهُ: امْرَأَةٌ مِنْ أَهْلِكَ طُلِّقَتْ، فَمَرَرْتُ عَلَيْهَا وَهِيَ تَنْتَقِلُ فَقَالَتْ: أَمَرَتْنَا فَاطِمَةُ بِنْتُ قَيْسٍ، وَأَخْبَرَتْنَا أَنَّ رَسُولَ اللهِ ﷺ أَمَرَهَا أَنْ تَنْتَقِلَ، فَقَالَ مَرْوَانُ: هِيَ أَمَرَتْهُمْ بِذَلِكَ؟ قَالَ عُرْوَةُ: فَقُلْتُ: أَمَا وَاللهِ لَقَدْ عَابَتْ ذَلِكَ عَائِشَةُ فَقَالَتْ: إِنَّ فَاطِمَةَ كَانَتْ فِي مَسْكَنٍ وَحْشٍ فَخِيفَ عَلَيْهَا، فَلِذَلِكَ أَرْخَصَ لَهَا رَسُولُ اللهِ ﷺ. [تحفة ١٧٠١٨]

٢٠٣٣ ـ حَدَّثَنَا أَبُو بَكْرِ بْنُ أَبِي شَيْبَةَ، حَدَّثَنَا حَفْصُ بْنُ غِيَاثٍ، عَنْ هِشَامِ بْنِ عُرْوَةَ، عَنْ أَبِيهِ، عَنْ

---

(١) قال السندي: «بفتح اللام أي من يخالفني فإن شاء فليجتمع معي حتى نلعن المخالف للحق».

(٢) يعني سورة الطلاق.

(٣) زيادة من مراد.

(٤) زيادة من مراد وباريس.

(٥) زيادة من مراد.

عَائِشَةَ[١] قَالَتْ: قَالَتْ فَاطِمَةُ بِنْتُ قَيْسٍ: يَا رَسُولَ اللهِ إِنِّي أَخَافُ أَنْ يُقْتَحَمَ عَلَيَّ فَأَمَرَهَا أَنْ تَتَحَوَّلَ. [م: ١٤٨٢، تحفة ١٦٧٩٤]

٢٠٣٤ ـ حَدَّثَنَا سُفْيَانُ بْنُ وَكِيعٍ، قَالَ: حَدَّثَنَا رَوْحٌ ح وحَدَّثَنَا أَحْمَدُ بْنُ مَنْصُورٍ، حَدَّثَنَا حَجَّاجُ بْنُ مُحَمَّدٍ جَمِيعًا، عَنِ ابْنِ جُرَيْجٍ، قَالَ: أَخْبَرَنِي أَبُو الزُّبَيْرِ عَنْ جَابِرِ بْنِ عَبْدِاللهِ قَالَ: طُلِّقَتْ خَالَتِي فَأَرَادَتْ أَنْ تَجُدَّ نَخْلَهَا، فَزَجَرَهَا رَجُلٌ أَنْ تَخْرُجَ إِلَيْهِ، فَأَتَتِ النَّبِيَّ ﷺ فَقَالَ: بَلَى، فَجُدِّي نَخْلَكِ، فَإِنَّكِ عَسَى أَنْ تَصَدَّقِي، أَوْ تَفْعَلِي مَعْرُوفًا. [م: ١٤٨٣، تحفة ٢٧٩٩]

١٠ ـ [بَابُ][٢] الْمُطَلَّقَةِ ثَلَاثًا هَلْ لَهَا سُكْنَى وَنَفَقَةٌ

٢٠٣٥ ـ حَدَّثَنَا أَبُو بَكْرِ بْنُ أَبِي شَيْبَةَ وَعَلِيُّ بْنُ مُحَمَّدٍ، قَالَا: حَدَّثَنَا وَكِيعٌ، حَدَّثَنَا سُفْيَانُ، عَنْ أَبِي بَكْرِ بْنِ أَبِي الْجَهْمِ بْنِ صُخَيْرٍ الْعَدَوِيِّ قَالَ: سَمِعْتُ فَاطِمَةَ بِنْتَ قَيْسٍ تَقُولُ: إِنَّ زَوْجَهَا طَلَّقَهَا ثَلَاثًا، فَلَمْ يَجْعَلْ لَهَا رَسُولُ اللهِ ﷺ سُكْنَى وَلَا نَفَقَةً. [م: ١٤٨٠، تحفة ١٨٠٣٧]

٢٠٣٦ ـ حَدَّثَنَا أَبُو بَكْرِ بْنُ أَبِي شَيْبَةَ، حَدَّثَنَا جَرِيرٌ، عَنْ مُغِيرَةَ، عَنِ الشَّعْبِيِّ قَالَ: قَالَتْ فَاطِمَةُ بِنْتُ قَيْسٍ: طَلَّقَنِي زَوْجِي عَلَى عَهْدِ رَسُولِ اللهِ ﷺ ثَلَاثًا، فَقَالَ رَسُولُ اللهِ ﷺ: لَا سُكْنَى لَكِ وَلَا نَفَقَةَ. [م: ١٤٨٠، تحفة ١٨٠٢٥]

١١ ـ [بَابُ][٣] مُتْعَةِ الطَّلَاقِ

٢٠٣٧ ـ [٤] **حَدَّثَنَا** أَحْمَدُ بْنُ الْمِقْدَامِ أَبُو الأَشْعَثِ الْعِجْلِيُّ، قَالَ: حَدَّثَنَا عُبَيْدُ بْنُ الْقَاسِمِ، قَالَ: حَدَّثَنَا هِشَامُ بْنُ عُرْوَةَ، عَنْ أَبِيهِ عَنْ عَائِشَةَ أَنَّ عَمْرَةَ بِنْتَ الْجَوْنِ تَعَوَّذَتْ مِنْ رَسُولِ اللهِ ﷺ حِينَ أُدْخِلَتْ عَلَيْهِ، فَقَالَ: لَقَدْ عُذْتِ بِمَعَاذٍ[٥]، فَطَلَّقَهَا وَأَمَرَ أُسَامَةَ أَوْ أَنَسًا فَمَتَّعَهَا بِثَلَاثَةِ أَثْوَابٍ رَازِقِيَّةٍ. [تحفة ١٧٠٩٧]

١٢ ـ [بَابُ][٦] الرَّجُلِ يَجْحَدُ الطَّلَاقَ

٢٠٣٨ ـ حَدَّثَنَا مُحَمَّدُ بْنُ يَحْيَى، حَدَّثَنَا عَمْرُو بْنُ أَبِي سَلَمَةَ أَبُو حَفْصٍ التِّنِّيسِيُّ[٧]، عَنْ زُهَيْرٍ، عَنِ ابْنِ جُرَيْجٍ، عَنْ عَمْرِو بْنِ شُعَيْبٍ، عَنْ أَبِيهِ عَنْ جَدِّهِ، عَنِ النَّبِيِّ ﷺ قَالَ: إِذَا ادَّعَتِ الْمَرْأَةُ طَلَاقَ زَوْجِهَا فَجَاءَتْ عَلَى ذَلِكَ بِشَاهِدِ عَدْلٍ اسْتُحْلِفَ زَوْجُهَا، فَإِنْ حَلَفَ بَطَلَتْ شَهَادَةُ الشَّاهِدِ، وَإِنْ نَكَلَ فَنُكُولُهُ بِمَنْزِلَةِ شَاهِدٍ آخَرَ، وَجَازَ طَلَاقُهُ. [تحفة ٨٧٥٢]

١٣ ـ [بَابُ][٨] مَنْ طَلَّقَ أَوْ نَكَحَ أَوْ رَاجَعَ لَاعِبًا

٢٠٣٩ ـ حَدَّثَنَا هِشَامُ بْنُ عَمَّارٍ، حَدَّثَنَا حَاتِمُ بْنُ إِسْمَاعِيلَ، حَدَّثَنَا عَبْدُالرَّحْمَنِ بْنُ حَبِيبِ بْنِ أَرْدَكَ، حَدَّثَنَا عَطَاءُ بْنُ أَبِي رَبَاحٍ، عَنْ يُوسُفَ بْنِ مَاهَكَ عَنْ أَبِي هُرَيْرَةَ قَالَ: قَالَ رَسُولُ اللهِ ﷺ: ثَلَاثٌ جِدُّهُنَّ جِدٌّ، وَهَزْلُهُنَّ جِدٌّ: النِّكَاحُ، وَالطَّلَاقُ، وَالرَّجْعَةُ. [ت: ١١٨٤، تحفة ١٤٨٥٤]

---

(١) كذا في الأصول كلها وقال المزي: بأن ذكر عائشة وهم. قلت: وذكر الدارقطني في العلل أن بعض الرواة زاد عائشة والأصح أن الحديث من رواية عروة عن فاطمة ليس فيه ذكر لعائشة.

(٢) زيادة من مراد.

(٣) زيادة من مراد.

(٤) قال شيخنا: منكر بذكر أسامة وأنس، صحيح بلفظ: فأمر أسيد أن يجهزها ويكسوها ثوبين رازقين.

(٥) أي: عظيم.

(٦) زيادة من المحمودية.

(٧) بكسر التاء والنون المشددة.

(٨) زيادة من مراد.

١٤ ـ [بَابُ][1]مَنْ طَلَّقَ فِي نَفْسِهِ وَلَمْ يَتَكَلَّمْ بِهِ

٢٠٤٠ ـ حَدَّثَنَا أَبُو بَكْرِ بْنُ أَبِي شَيْبَةَ، حَدَّثَنَا عَلِيُّ بْنُ مُسْهِرٍ وَعَبْدَةُ بْنُ سُلَيْمَانَ ح وحَدَّثَنَا حُمَيْدُ بْنُ مَسْعَدَةَ، حَدَّثَنَا خَالِدُ بْنُ الْحَارِثِ جَمِيعًا، عَنْ سَعِيدِ بْنِ أَبِي عَرُوبَةَ، عَنْ قَتَادَةَ، عَنْ زُرَارَةَ بْنِ أَوْفَى عَنْ أَبِي هُرَيْرَةَ قَالَ: قَالَ رَسُولُ اللهِ ﷺ: إِنَّ اللهَ ﷻ تَجَاوَزَ لأُمَّتِي عَمَّا حَدَّثَتْ بِهِ أَنْفُسَهَا مَا لَمْ تَعْمَلْ [بِهِ][2]أَوْ تَكَلَّمْ بِهِ. [خ: ٢٥٢٨، م: ١٢٧، تحفة ١٢٨٩٦]

١٥ ـ [بَابُ][3]طَلَاقِ الْمَعْتُوهِ وَالصَّغِيرِ وَالنَّائِمِ

٢٠٤١ ـ حَدَّثَنَا أَبُو بَكْرِ بْنُ أَبِي شَيْبَةَ، حَدَّثَنَا يَزِيدُ بْنُ هَارُونَ ح وحَدَّثَنَا مُحَمَّدُ بْنُ خَالِدِ بْنِ خِدَاشٍ وَمُحَمَّدُ بْنُ يَحْيَى، قَالَا: حَدَّثَنَا عَبْدُالرَّحْمَنِ بْنُ مَهْدِيٍّ، حَدَّثَنَا حَمَّادُ بْنُ سَلَمَةَ، عَنْ حَمَّادٍ، عَنْ إِبْرَاهِيمَ، عَنِ الأَسْوَدِ عَنْ عَائِشَةَ أَنَّ رَسُولَ اللهِ ﷺ قَالَ: رُفِعَ الْقَلَمُ عَنْ ثَلَاثَةٍ: عَنِ النَّائِمِ حَتَّى يَسْتَيْقِظَ، وَعَنِ الصَّغِيرِ حَتَّى يَكْبَرَ، وَعَنِ الْمَجْنُونِ حَتَّى يَعْقِلَ أَوْ يُفِيقَ. قَالَ أَبُو بَكْرٍ فِي حَدِيثِهِ: وَعَنِ الْمُبْتَلَى حَتَّى يَبْرَأَ. [ن: ٣٤٣٢، د: ٤٣٩٨، تحفة ١٥٩٣٥]

٢٠٤٢ ـ حَدَّثَنَا مُحَمَّدُ بْنُ بَشَّارٍ، حَدَّثَنَا رَوْحُ بْنُ عُبَادَةَ، قَالَ: حَدَّثَنَا ابْنُ جُرَيْجٍ، أَخْبَرَنِي الْقَاسِمُ بْنُ يَزِيدَ عَنْ عَلِيِّ بْنِ أَبِي طَالِبٍ أَنَّ رَسُولَ اللهِ ﷺ قَالَ: يُرْفَعُ[4]الْقَلَمُ عَنِ الصَّغِيرِ، وَعَنِ الْمَجْنُونِ، وَعَنِ النَّائِمِ. [ت: ١٤٢٣، تحفة ١٠٢٥٥]

١٦ ـ [بَابُ][5]طَلَاقِ الْمُكْرَهِ وَالنَّاسِي

٢٠٤٣ ـ حَدَّثَنَا إِبْرَاهِيمُ بْنُ مُحَمَّدِ بْنِ يُوسُفَ الْفِرْيَابِيُّ، حَدَّثَنَا أَيُّوبُ بْنُ سُوَيْدٍ، قَالَ: حَدَّثَنَا أَبُو بَكْرٍ الْهُذَلِيُّ، عَنْ شَهْرِ بْنِ حَوْشَبٍ عَنْ أَبِي ذَرٍّ الْغِفَارِيِّ قَالَ: قَالَ رَسُولُ اللهِ ﷺ: إِنَّ اللهَ تَجَاوَزَ عَنْ أُمَّتِي الْخَطَأَ، وَالنِّسْيَانَ، وَمَا اسْتُكْرِهُوا عَلَيْهِ. [تحفة ١١٩٢٢]

٢٠٤٤ ـ حَدَّثَنَا هِشَامُ بْنُ عَمَّارٍ، قَالَ: حَدَّثَنَا سُفْيَانُ بْنُ عُيَيْنَةَ، عَنْ مِسْعَرٍ، عَنْ قَتَادَةَ، عَنْ زُرَارَةَ بْنِ أَوْفَى عَنْ أَبِي هُرَيْرَةَ قَالَ: قَالَ رَسُولُ اللهِ ﷺ: إِنَّ اللهَ تَجَاوَزَ لأُمَّتِي عَمَّا تُوَسْوِسُ بِهِ صُدُورُهَا مَا لَمْ تَعْمَلْ بِهِ أَوْ تَتَكَلَّمْ بِهِ، وَمَا اسْتُكْرِهُوا عَلَيْهِ. [خ: ٢٥٢٨، م: ١٢٧، تحفة ١٢٨٩٦]

٢٠٤٥ ـ حَدَّثَنَا مُحَمَّدُ بْنُ الْمُصَفَّى الْحِمْصِيُّ، قَالَ: حَدَّثَنَا الْوَلِيدُ بْنُ مُسْلِمٍ، قَالَ: حَدَّثَنَا الأَوْزَاعِيُّ، عَنْ عَطَاءٍ عَنِ ابْنِ عَبَّاسٍ، عَنِ النَّبِيِّ ﷺ قَالَ: إِنَّ اللهَ وَضَعَ عَنْ أُمَّتِي الْخَطَأَ، وَالنِّسْيَانَ، وَمَا اسْتُكْرِهُوا عَلَيْهِ. [تحفة ٥٩٠٥]

٢٠٤٦ ـ حَدَّثَنَا أَبُو بَكْرِ بْنُ أَبِي شَيْبَةَ، حَدَّثَنَا عَبْدُاللهِ بْنُ نُمَيْرٍ، عَنْ مُحَمَّدِ بْنِ إِسْحَاقَ، عَنْ ثَوْرٍ، عَنْ عُبَيْدِ بْنِ أَبِي صَالِحٍ[6]، عَنْ صَفِيَّةَ بِنْتِ شَيْبَةَ قَالَتْ: حَدَّثَتْنِي عَائِشَةُ أَنَّ رَسُولَ اللهِ ﷺ قَالَ: لَا طَلَاقَ وَلَا عَتَاقَ فِي إِغْلَاقٍ[7]. [د: ٢١٩٣، تحفة ١٧٨٥٣]

---

(١) زيادة من المحمودية.
(٢) زيادة من مراد وباريس.
(٣) زيادة من مراد.
(٤) في المحمودية: «رفع».
(٥) زيادة من مراد وباريس.
(٦) كذا وقع عند ابن ماجه وهو وهم كما قاله المزي وغيره وصوابه: محمد بن عبيد بن أبي صالح.
(٧) في غضب وقيل إكراه.

١٧ ـ [بَابُ][1]لَا طَلَاقَ قَبْلَ النِّكَاحِ

٢٠٤٧ ـ حَدَّثَنَا أَبُو كُرَيْبٍ، حَدَّثَنَا هُشَيْمٌ، أَنْبَأَنَا عَامِرٌ الأَحْوَلُ ح وَحَدَّثَنَا أَبُو كُرَيْبٍ، قَالَ: حَدَّثَنَا حَاتِمُ بْنُ إِسْمَاعِيلَ، عَنْ عَبْدِالرَّحْمَنِ بْنِ الْحَارِثِ جَمِيعًا، عَنْ عَمْرِو بْنِ شُعَيْبٍ، عَنْ أَبِيهِ عَنْ جَدِّهِ أَنَّ رَسُولَ اللهِ ﷺ قَالَ: لَا طَلَاقَ فِيمَا لَا تَمْلِكُ. [د: ٢١٩٠، ت: ١١٨١، تحفة ٨٧٢١]

٢٠٤٨ ـ حَدَّثَنَا أَحْمَدُ بْنُ سَعِيدٍ الدَّارِمِيُّ، قَالَ: حَدَّثَنَا عَلِيُّ بْنُ الْحُسَيْنِ بْنِ وَاقِدٍ، قَالَ: حَدَّثَنَا هِشَامُ بْنُ سَعْدٍ، عَنِ الزُّهْرِيِّ، عَنْ عُرْوَةَ عَنِ الْمِسْوَرِ بْنِ مَخْرَمَةَ، عَنِ النَّبِيِّ ﷺ قَالَ: لَا طَلَاقَ قَبْلَ نِكَاحٍ، وَلَا عِتْقَ قَبْلَ مِلْكٍ. [تحفة ١١٢٧٧]

٢٠٤٩ ـ حَدَّثَنَا مُحَمَّدُ بْنُ يَحْيَى، قَالَ: حَدَّثَنَا عَبْدُالرَّزَّاقِ، أَنْبَأَنَا مَعْمَرٌ، عَنْ جُوَيْبِرٍ، عَنِ الضَّحَّاكِ، عَنِ النَّزَّالِ بْنِ سَبْرَةَ عَنْ عَلِيِّ بْنِ أَبِي طَالِبٍ رضي الله عنه، عَنِ النَّبِيِّ ﷺ قَالَ: لَا طَلَاقَ قَبْلَ النِّكَاحِ. [تحفة ١٠٢٩٤]

١٨ ـ [بَابُ][2]مَا يَقَعُ بِهِ الطَّلَاقُ [مِنَ الْكَلَامِ][3]

٢٠٥٠ ـ حَدَّثَنَا عَبْدُالرَّحْمَنِ بْنُ إِبْرَاهِيمَ الدِّمَشْقِيُّ، قَالَ: حَدَّثَنَا الْوَلِيدُ بْنُ مُسْلِمٍ، قَالَ: حَدَّثَنَا الأَوْزَاعِيُّ قَالَ: سَأَلْتُ الزُّهْرِيَّ أَيُّ أَزْوَاجِ النَّبِيِّ ﷺ اسْتَعَاذَتْ مِنْهُ فَقَالَ: أَخْبَرَنِي عُرْوَةُ عَنْ عَائِشَةَ أَنَّ ابْنَةَ الْجَوْنِ لَمَّا دَخَلَتْ عَلَى رَسُولِ اللهِ ﷺ فَدَنَا مِنْهَا قَالَتْ: أَعُوذُ بِاللهِ مِنْكَ، فَقَالَ رَسُولُ اللهِ ﷺ: عُذْتِ بِعَظِيمٍ، الْحَقِي بِأَهْلِكِ. [خ: ٥٢٥٤، تحفة ١٦٥١٢]

١٩ ـ [بَابُ][4]طَلَاقِ الْبَتَّةِ

٢٠٥١ ـ حَدَّثَنَا أَبُو بَكْرِ بْنُ أَبِي شَيْبَةَ وَعَلِيُّ بْنُ مُحَمَّدٍ، قَالَا: حَدَّثَنَا وَكِيعٌ، عَنْ جَرِيرِ بْنِ حَازِمٍ، عَنِ الزُّبَيْرِ بْنِ سَعِيدٍ، عَنْ عَبْدِاللهِ[5] بْنِ عَلِيِّ بْنِ يَزِيدَ بْنِ رُكَانَةَ، عَنْ أَبِيهِ عَنْ جَدِّهِ أَنَّهُ طَلَّقَ امْرَأَتَهُ الْبَتَّةَ، فَأَتَى رَسُولَ اللهِ ﷺ فَسَأَلَهُ؟ فَقَالَ: مَا أَرَدْتَ بِهَا؟ قَالَ: وَاحِدَةً. قَالَ: آللهِ مَا أَرَدْتَ بِهَا إِلَّا وَاحِدَةً؟ قَالَ: آللهِ مَا أَرَدْتُ بِهَا إِلَّا وَاحِدَةً، قَالَ: فَرَدَّهَا عَلَيْهِ.

قَالَ مُحَمَّدُ بْنُ مَاجَه: سَمِعْتُ أَبَا الْحَسَنِ عَلِيَّ بْنَ مُحَمَّدٍ الطَّنَافِسِيَّ يَقُولُ: مَا أَشْرَفَ هَذَا الْحَدِيثَ.

قَالَ ابْنُ مَاجَهْ: أَبُو عُبَيْدٍ تَرَكَهُ نَاجِيَةً، وَأَحْمَدُ جَبُنَ عَنْهُ[6]. [د: ٢٢٠٦، ت: ١١٧٧، تحفة ٣٦١٣]

٢٠ ـ [بَابُ][7]الرَّجُلِ يُخَيِّرُ امْرَأَتَهُ

٢٠٥٢ ـ حَدَّثَنَا أَبُو بَكْرِ بْنُ أَبِي شَيْبَةَ، حَدَّثَنَا أَبُو مُعَاوِيَةَ، عَنِ الأَعْمَشِ، عَنْ مُسْلِمٍ، عَنْ مَسْرُوقٍ عَنْ عَائِشَةَ قَالَتْ: خَيَّرَنَا رَسُولُ اللهِ ﷺ فَاخْتَرْنَاهُ فَلَمْ يَرَهُ[8] شَيْئًا. [خ: ٤٧٨٥، م: ١٤٧٥، تحفة ١٧٦٣٤]

٢٠٥٣ ـ حَدَّثَنَا مُحَمَّدُ بْنُ يَحْيَى، قَالَ: حَدَّثَنَا عَبْدُالرَّزَّاقِ، أَنْبَأَنَا مَعْمَرٌ، عَنِ الزُّهْرِيِّ، عَنْ عُرْوَةَ عَنْ عَائِشَةَ قَالَتْ: لَمَّا نَزَلَتْ ﴿وَإِن كُنتُنَّ تُرِدْنَ ٱللَّهَ وَرَسُولَهُۥ﴾ [الأحزاب: ٢٩] دَخَلَ عَلَيَّ رَسُولُ اللهِ ﷺ فَقَالَ: يَا

---

(١) زيادة من مراد.
(٢) زيادة من المحمودية.
(٣) زيادة من المحمودية.
(٤) زيادة من مراد.
(٥) في التيمورية: «عبيد الله» ثم كتب الناسخ في الهامش: «صوابه عبدالله بغير ياء».
(٦) قال الدكتور بشار عواد عن هذه العبارة: لم أجد لها أصلًا ولا علاقة لها بهذا الحديث. قلت: بل هي ثابتة في النسخة التيمورية وكذا في النسخة المحمودية هذا من جهة التحقيق، وأما قوله: ولا علاقة لها بهذا الحديث. فأقول: بل لها كل العلاقة فإن ابن ماجه أراد أن يخبر أن أبا عبيد ترك العمل به من حيث الدراية وأن الإمام أحمد جبن عن القول به وهي مسألة فقهية معروفة.
(٧) زيادة من مراد وباريس.
(٨) في التيمورية: «فلم نره».

عَائِشَةُ إِنِّي ذَاكِرٌ لَكِ أَمْرًا، فَلَا عَلَيْكِ أَنْ لَا تَعْجَلِي فِيهِ حَتَّى تَسْتَأْمِرِي أَبَوَيْكِ، قَالَتْ: قَدْ عَلِمَ وَاللهِ أَنَّ أَبَوَيَّ لَمْ يَكُونَا لِيَأْمُرَانِي بِفِرَاقِهِ، قَالَتْ: فَقَرَأَ عَلَيَّ ﴿يَٰٓأَيُّهَا ٱلنَّبِيُّ قُل لِّأَزْوَٰجِكَ إِن كُنتُنَّ تُرِدْنَ ٱلْحَيَوٰةَ ٱلدُّنْيَا وَزِينَتَهَا﴾ [الأحزاب: ٢٨] الآيَاتِ فَقُلْتُ: فِي هَذَا أَسْتَأْمِرُ أَبَوَيَّ! قَدِ اخْتَرْتُ اللهَ وَرَسُولَهُ. [خ: ٤٧٨٥، م: ١٤٧٥، تحفة ١٦٦٣٢]

٢١ ـ [بَابُ][(١)] كَرَاهِيَةِ الْخُلْعِ لِلْمَرْأَةِ

٢٠٥٤ ـ حَدَّثَنَا بَكْرُ بْنُ خَلَفٍ أَبُو بِشْرٍ، حَدَّثَنَا أَبُو عَاصِمٍ[(٢)]، عَنْ جَعْفَرِ بْنِ يَحْيَى بْنِ ثَوْبَانَ، عَنْ عَمِّهِ عُمَارَةَ بْنِ ثَوْبَانَ، عَنْ عَطَاءٍ عَنِ ابْنِ عَبَّاسٍ أَنَّ النَّبِيَّ ﷺ قَالَ: لَا تَسْأَلُ الْمَرْأَةُ زَوْجَهَا الطَّلَاقَ فِي غَيْرِ كُنْهِهِ فَتَجِدَ رِيحَ الْجَنَّةِ، وَإِنَّ رِيحَهَا لَيُوجَدُ مِنْ مَسِيرَةِ أَرْبَعِينَ عَامًا. [تحفة ٥٩٣٨]

٢٠٥٥ ـ حَدَّثَنَا أَحْمَدُ بْنُ الأَزْهَرِ، قَالَ: حَدَّثَنَا مُحَمَّدُ بْنُ الْفَضْلِ، عَنْ حَمَّادِ بْنِ زَيْدٍ، عَنْ أَيُّوبَ، عَنْ أَبِي قِلَابَةَ، عَنْ أَبِي أَسْمَاءَ عَنْ ثَوْبَانَ قَالَ: قَالَ رَسُولُ اللهِ ﷺ: أَيُّمَا امْرَأَةٍ سَأَلَتْ زَوْجَهَا الطَّلَاقَ فِي غَيْرِ مَا بَأْسٍ فَحَرَامٌ عَلَيْهَا رَائِحَةُ الْجَنَّةِ. [د: ٢٢٢٦، ت: ١١٨٦، تحفة ٢١٠٣]

٢٢ ـ [بَابُ][(٣)] الْمُخْتَلِعَةِ يَأْخُذُ مَا أَعْطَاهَا

٢٠٥٦ ـ حَدَّثَنَا أَزْهَرُ بْنُ مَرْوَانَ، قَالَ: حَدَّثَنَا عَبْدُالأَعْلَى بْنُ عَبْدِالأَعْلَى، قَالَ: حَدَّثَنَا سَعِيدُ بْنُ أَبِي عَرُوبَةَ، عَنْ قَتَادَةَ، عَنْ عِكْرِمَةَ عَنِ ابْنِ عَبَّاسٍ أَنَّ جَمِيلَةَ بِنْتَ سَلُولَ أَتَتِ النَّبِيَّ ﷺ فَقَالَتْ: وَاللهِ مَا أَعْتِبُ عَلَى ثَابِتٍ فِي دِينٍ وَلَا خُلُقٍ، وَلَكِنِّي أَكْرَهُ الْكُفْرَ فِي الإِسْلَامِ، لَا أُطِيقُهُ بُغْضًا، فَقَالَ لَهَا النَّبِيُّ ﷺ: أَتَرُدِّينَ عَلَيْهِ حَدِيقَتَهُ؟ قَالَتْ: نَعَمْ، فَأَمَرَهُ رَسُولُ اللهِ ﷺ أَنْ يَأْخُذَ مِنْهَا حَدِيقَتَهُ وَلَا يَزْدَادَ. [خ: ٥٢٧٣، تحفة ٦٢٠٥]

٢٠٥٧ ـ حَدَّثَنَا أَبُو كُرَيْبٍ، قَالَ: حَدَّثَنَا أَبُو خَالِدٍ الأَحْمَرُ، عَنْ حَجَّاجٍ، عَنْ عَمْرِو بْنِ شُعَيْبٍ، عَنْ أَبِيهِ عَنْ جَدِّهِ قَالَ: كَانَتْ حَبِيبَةُ بِنْتُ سَهْلٍ تَحْتَ ثَابِتِ بْنِ قَيْسِ بْنِ شَمَّاسٍ، وَكَانَ رَجُلًا دَمِيمًا، فَقَالَتْ: يَا رَسُولَ اللهِ وَاللهِ لَوْلَا مَخَافَةُ اللهِ ﷻ إِذَا دَخَلَ عَلَيَّ لَبَصَقْتُ فِي وَجْهِهِ، فَقَالَ رَسُولُ اللهِ ﷺ: أَتَرُدِّينَ عَلَيْهِ حَدِيقَتَهُ؟ قَالَتْ: نَعَمْ، فَرَدَّتْ عَلَيْهِ حَدِيقَتَهُ، قَالَ: فَفَرَّقَ بَيْنَهُمَا رَسُولُ اللهِ ﷺ. [تحفة ٨٦٧٧]

٢٣ ـ [بَابُ][(٤)] عِدَّةِ الْمُخْتَلِعَةِ

٢٠٥٨ ـ حَدَّثَنَا عَلِيُّ بْنُ سَلَمَةَ النَّيْسَابُورِيُّ، قَالَ: حَدَّثَنَا يَعْقُوبُ بْنُ إِبْرَاهِيمَ بْنِ سَعْدٍ، حَدَّثَنَا أَبِي، عَنِ ابْنِ إِسْحَاقَ، قَالَ: أَخْبَرَنِي عُبَادَةُ بْنُ الْوَلِيدِ بْنِ عُبَادَةَ بْنِ الصَّامِتِ عَنِ الرُّبَيِّعِ[(٥)] بِنْتِ مُعَوِّذِ ابْنِ عَفْرَاءَ قَالَ: قُلْتُ لَهَا: حَدِّثِينِي حَدِيثَكِ، قَالَتِ: اخْتَلَعْتُ مِنْ زَوْجِي، ثُمَّ جِئْتُ عُثْمَانَ فَسَأَلْتُ مَاذَا عَلَيَّ مِنَ الْعِدَّةِ؟ فَقَالَ: لَا عِدَّةَ عَلَيْكِ إِلَّا أَنْ يَكُونَ حَدِيثَ عَهْدٍ بِكِ، فَتَمْكُثِينَ عِنْدَهُ حَتَّى تَحِيضِينَ حَيْضَةً، قَالَتْ: وَإِنَّمَا تَبِعَ فِي ذَلِكَ قَضَاءَ رَسُولِ اللهِ ﷺ فِي مَرْيَمَ الْمَغَالِيَّةِ[(٦)] وَكَانَتْ تَحْتَ ثَابِتِ بْنِ قَيْسٍ فَاخْتَلَعَتْ مِنْهُ. [ن: ٣٤٩٨، تحفة ١٥٨٣٦]

٢٤ ـ [بَابُ][(٧)] الإِيلَاءِ

٢٠٥٩ ـ حَدَّثَنَا هِشَامُ بْنُ عَمَّارٍ، قَالَ: حَدَّثَنَا عَبْدُالرَّحْمَنِ بْنُ أَبِي الرِّجَالِ، عَنْ أَبِيهِ، عَنْ عَمْرَةَ عَنْ

---

(١) زيادة من مراد.
(٢) تحرف في نسخة بشار إلى بكر بن خلف أبو عاصم.
(٣) زيادة من مراد وباريس.
(٤) زيادة من مراد.
(٥) في التيمورية: «ربيع».
(٦) قبيلة من الأنصار.
(٧) زيادة من مراد.

عَائِشَةَ قَالَتْ: أَقْسَمَ رَسُولُ اللهِ ﷺ أَنْ لَا يَدْخُلَ عَلَى نِسَائِهِ شَهْرًا، فَمَكَثَ تِسْعَةً وَعِشْرِينَ يَوْمًا، حَتَّى إِذَا كَانَ مِسَاءَ ثَلَاثِينَ دَخَلَ عَلَيَّ، فَقُلْتُ: إِنَّكَ أَقْسَمْتَ أَنْ لَا تَدْخُلَ عَلَيْنَا شَهْرًا، فَقَالَ: شَهْرٌ هَكَذَا[1] يُرْسِلُ أَصَابِعَهُ فِيهَا ثَلَاثَ مَرَّاتٍ، وَشَهْرٌ[2] هَكَذَا وَأَرْسَلَ أَصَابِعَهُ كُلَّهَا وَأَمْسَكَ إِصْبَعًا وَاحِدًا فِي الثَّالِثَةِ. [تحفة ١٧٩١٩]

٢٠٦٠ ـ حَدَّثَنَا سُوَيْدُ بْنُ سَعِيدٍ، حَدَّثَنَا يَحْيَى بْنُ زَكَرِيَّا بْنِ أَبِي زَائِدَةَ، عَنْ حَارِثَةَ بْنِ مُحَمَّدٍ، عَنْ عَمْرَةَ عَنْ عَائِشَةَ أَنَّ رَسُولَ اللهِ ﷺ إِنَّمَا آلَى لأَنَّ زَيْنَبَ رَدَّتْ عَلَيْهِ هَدِيَّتَهُ، فَقَالَتْ عَائِشَةُ: لَقَدْ أَقْمَأَتْكَ، فَغَضِبَ رَسُولُ اللهِ ﷺ فَآلَى مِنْهُنَّ. [تحفة ١٧٨٩٠]

٢٠٦١ ـ حَدَّثَنَا أَحْمَدُ بْنُ يُوسُفَ السُّلَمِيُّ، قَالَ: حَدَّثَنَا أَبُو عَاصِمٍ، عَنِ ابْنِ جُرَيْجٍ، عَنْ يَحْيَى بْنِ عَبْدِاللهِ بْنِ مُحَمَّدِ بْنِ صَيْفِيٍّ، عَنْ عِكْرِمَةَ بْنِ عَبْدِالرَّحْمَنِ عَنْ أُمِّ سَلَمَةَ أَنَّ رَسُولَ اللهِ ﷺ آلَى مِنْ بَعْضِ نِسَائِهِ شَهْرًا، فَلَمَّا كَانَ تِسْعَةً وَعِشْرِينَ رَاحَ أَوْ غَدَا، فَقِيلَ: يَا رَسُولَ اللهِ إِنَّمَا مَضَى تِسْعٌ وَعِشْرُونَ! فَقَالَ: الشَّهْرُ تِسْعٌ وَعِشْرُونَ. [خ: ١٩١٠، م: ١٠٨٥، تحفة ١٨٢٠١]

٢٥ ـ [بَابُ][3] الظِّهَارِ

٢٠٦٢ ـ حَدَّثَنَا أَبُو بَكْرِ بْنُ أَبِي شَيْبَةَ، حَدَّثَنَا عَبْدُاللهِ بْنُ نُمَيْرٍ، حَدَّثَنَا مُحَمَّدُ بْنُ إِسْحَاقَ، عَنْ مُحَمَّدِ بْنِ عَمْرِو بْنِ عَطَاءٍ، عَنْ سُلَيْمَانَ بْنِ يَسَارٍ عَنْ سَلَمَةَ بْنِ صَخْرٍ الْبَيَاضِيِّ قَالَ: كُنْتُ امْرَأً أَسْتَكْثِرُ مِنَ النِّسَاءِ، لَا أَرَى رَجُلًا كَانَ يُصِيبُ مِنْ ذَلِكَ مَا أُصِيبُ، فَلَمَّا دَخَلَ رَمَضَانُ ظَاهَرْتُ مِنِ امْرَأَتِي حَتَّى يَنْسَلِخَ رَمَضَانُ، فَبَيْنَمَا هِيَ تُحَدِّثُنِي ذَاتَ لَيْلَةٍ انْكَشَفَ لِي مِنْهَا شَيْءٌ، فَوَثَبْتُ عَلَيْهَا فَوَاقَعْتُهَا، فَلَمَّا أَصْبَحْتُ غَدَوْتُ عَلَى قَوْمِي فَأَخْبَرْتُهُمْ خَبَرِي، وَقُلْتُ لَهُمْ: سَلُوا لِي رَسُولَ اللهِ ﷺ، فَقَالُوا: مَا كُنَّا نَفْعَلُ إِذًا يُنْزِلَ اللهُ ﷻ فِينَا كِتَابًا، أَوْ يَكُونَ فِينَا مِنْ رَسُولِ اللهِ ﷺ قَوْلٌ، فَيَبْقَى عَلَيْنَا عَارُهُ، وَلَكِنْ سَوْفَ نُسَلِّمُكَ لِجَرِيرَتِكَ، اذْهَبْ أَنْتَ فَاذْكُرْ شَأْنَكَ لِرَسُولِ اللهِ ﷺ، قَالَ: فَخَرَجْتُ حَتَّى جِئْتُهُ فَأَخْبَرْتُهُ الْخَبَرَ، فَقَالَ رَسُولُ اللهِ ﷺ: أَنْتَ بِذَاكَ؟ فَقُلْتُ:[4] أَنَا بِذَاكَ، وَهَا أَنَا يَا رَسُولَ اللهِ صَابِرٌ لِحُكْمِ اللهِ عَلَيَّ، قَالَ: فَأَعْتِقْ رَقَبَةً، قَالَ: قُلْتُ: وَالَّذِي بَعَثَكَ بِالْحَقِّ مَا أَصْبَحْتُ أَمْلِكُ إِلَّا رَقَبَتِي هَذِهِ، قَالَ: فَصُمْ شَهْرَيْنِ مُتَتَابِعَيْنِ، قَالَ: قُلْتُ: يَا رَسُولَ اللهِ وَهَلْ دَخَلَ عَلَيَّ مَا دَخَلَ مِنَ الْبَلَاءِ إِلَّا بِالصَّوْمِ، قَالَ: فَتَصَدَّقْ أَوْ أَطْعِمْ سِتِّينَ مِسْكِينًا، قَالَ: قُلْتُ: وَالَّذِي بَعَثَكَ بِالْحَقِّ لَقَدْ بِتْنَا لَيْلَتَنَا هَذِهِ مَا لَنَا عَشَاءٌ، قَالَ: فَاذْهَبْ إِلَى صَاحِبِ صَدَقَةِ بَنِي زُرَيْقٍ، فَقُلْ لَهُ فَلْيَدْفَعْهَا إِلَيْكَ، وَأَطْعِمْ سِتِّينَ مِسْكِينًا وَانْتَفِعْ بِبَقِيَّتِهَا. [د: ٢٢١٣، ت: ١١٩٨، تحفة ٤٥٥٥]

٢٠٦٣ ـ حَدَّثَنَا أَبُو بَكْرِ بْنُ أَبِي شَيْبَةَ، قَالَ: حَدَّثَنَا مُحَمَّدُ بْنُ أَبِي عُبَيْدَةَ، قَالَ: حَدَّثَنَا أَبِي، عَنِ الأَعْمَشِ، عَنْ تَمِيمِ بْنِ سَلَمَةَ، عَنْ عُرْوَةَ بْنِ الزُّبَيْرِ قَالَ: قَالَتْ عَائِشَةُ: تَبَارَكَ الَّذِي وَسِعَ سَمْعُهُ كُلَّ شَيْءٍ، إِنِّي لأَسْمَعُ كَلَامَ خَوْلَةَ بِنْتِ ثَعْلَبَةَ وَيَخْفَى عَلَيَّ بَعْضُهُ وَهِيَ تَشْتَكِي زَوْجَهَا إِلَى رَسُولِ اللهِ ﷺ، وَهِيَ تَقُولُ: يَا رَسُولَ اللهِ أَكَلَ شَبَابِي، وَنَثَرْتُ لَهُ بَطْنِي، حَتَّى إِذَا كَبِرَتْ سِنِّي، وَانْقَطَعَ وَلَدِي، ظَاهَرَ مِنِّي، اللَّهُمَّ إِنِّي أَشْكُو إِلَيْكَ، فَمَا بَرِحَتْ حَتَّى نَزَلَ جِبْرَائِيلُ بِهَؤُلَاءِ الآيَاتِ ﴿قَدْ سَمِعَ اللَّهُ قَوْلَ الَّتِي تُجَادِلُكَ فِي زَوْجِهَا وَتَشْتَكِي إِلَى اللَّهِ﴾ [المجادلة: ١]. [ن: ٣٤٦٠، تحفة ١٦٣٣٢]

---

(١) في باريس: «الشهر كذا».
(٢) في باريس: «والشهر».
(٣) زيادة من مراد وباريس.
(٤) في التيمورية: «قال: قلت».

٢٦ ـ [بَابُ][1]الْمُظَاهِرِ يُجَامِعُ قَبْلَ أَنْ يُكَفِّرَ

٢٠٦٤ ـ حَدَّثَنَا عَبْدُاللهِ بْنُ سَعِيدٍ، قَالَ: حَدَّثَنَا عَبْدُاللهِ بْنُ إِدْرِيسَ، عَنْ مُحَمَّدِ بْنِ إِسْحَاقَ، عَنْ مُحَمَّدِ بْنِ عَمْرِو بْنِ عَطَاءٍ، عَنْ سُلَيْمَانَ بْنِ يَسَارٍ عَنْ سَلَمَةَ بْنِ صَخْرٍ الْبَيَاضِيِّ عَنِ النَّبِيِّ ﷺ فِي الْمُظَاهِرِ يُوَاقِعُ قَبْلَ أَنْ يُكَفِّرَ؟ قَالَ: كَفَّارَةٌ وَاحِدَةٌ. [د: ٢٢١٣، ت: ١١٩٨، تحفة ٤٥٥٥]

٢٠٦٥ ـ حَدَّثَنَا الْعَبَّاسُ بْنُ يَزِيدَ، قَالَ: حَدَّثَنَا غُنْدَرٌ، قَالَ: حَدَّثَنَا مَعْمَرٌ، عَنِ الْحَكَمِ بْنِ أَبَانَ، عَنْ عِكْرِمَةَ عَنِ ابْنِ عَبَّاسٍ أَنَّ رَجُلًا ظَاهَرَ مِنِ امْرَأَتِهِ، فَغَشِيَهَا قَبْلَ أَنْ يُكَفِّرَ، فَأَتَى النَّبِيَّ ﷺ فَذَكَرَ ذَلِكَ لَهُ، فَقَالَ: مَا حَمَلَكَ عَلَى ذَلِكَ؟ قَالَ: يَا رَسُولَ اللهِ رَأَيْتُ بَيَاضَ خِجْلَيْهَا فِي الْقَمَرِ، فَلَمْ أَمْلِكْ نَفْسِي أَنْ وَقَعْتُ عَلَيْهَا، فَضَحِكَ رَسُولُ اللهِ ﷺ وَأَمَرَهُ أَلَّا يَقْرَبَهَا حَتَّى يُكَفِّرَ. [ن: ٣٤٥٧، د: ٢٢٢١، ت: ١١٩٩، تحفة ٦٠٣٦]

٢٧ ـ بَابُ اللِّعَانِ

٢٠٦٦ ـ حَدَّثَنَا أَبُو مَرْوَانَ الْعُثْمَانِيُّ مُحَمَّدُ بْنُ عُثْمَانَ، قَالَ: حَدَّثَنَا إِبْرَاهِيمُ بْنُ سَعْدٍ، عَنِ ابْنِ شِهَابٍ عَنْ سَهْلِ بْنِ سَعْدٍ السَّاعِدِيِّ قَالَ: جَاءَ عُوَيْمِرٌ إِلَى عَاصِمِ بْنِ عَدِيٍّ، فَقَالَ: سَلْ لِي رَسُولَ اللهِ ﷺ أَرَأَيْتَ رَجُلًا وَجَدَ مَعَ امْرَأَتِهِ رَجُلًا فَقَتَلَهُ أَيُقْتَلُ بِهِ أَمْ كَيْفَ يَصْنَعُ؟ فَسَأَلَ عَاصِمٌ رَسُولَ اللهِ ﷺ عَنْ ذَلِكَ، فَعَابَ رَسُولُ اللهِ ﷺ الْمَسَائِلَ، ثُمَّ لَقِيَهُ عُوَيْمِرٌ فَسَأَلَهُ، فَقَالَ: مَا صَنَعْتَ؟ فَقَالَ: صَنَعْتُ أَنَّكَ لَمْ تَأْتِنِي بِخَيْرٍ، سَأَلْتُ رَسُولَ اللهِ ﷺ فَعَابَ الْمَسَائِلَ، فَقَالَ عُوَيْمِرٌ: وَاللهِ لَآتِيَنَّ رَسُولَ اللهِ ﷺ وَلَأَسْأَلَنَّهُ، فَأَتَى رَسُولَ اللهِ ﷺ فَوَجَدَهُ وَقَدْ أُنْزِلَ عَلَيْهِ فِيهِمَا، فَلَاعَنَ بَيْنَهُمَا، قَالَ عُوَيْمِرٌ: وَاللهِ لَئِنِ انْطَلَقْتُ بِهَا يَا رَسُولَ اللهِ لَقَدْ كَذَبْتُ عَلَيْهَا، قَالَ: فَفَارَقَهَا قَبْلَ أَنْ يَأْمُرَهُ رَسُولُ اللهِ ﷺ، فَصَارَتْ سُنَّةً فِي الْمُتَلَاعِنَيْنِ، ثُمَّ قَالَ النَّبِيُّ ﷺ: أَبْصِرُوهَا[2] فَإِنْ جَاءَتْ بِهِ أَسْحَمَ أَدْعَجَ الْعَيْنَيْنِ[3] عَظِيمَ الأَلْيَتَيْنِ فَلَا أُرَاهُ إِلَّا قَدْ صَدَقَ عَلَيْهَا، وَإِنْ جَاءَتْ بِهِ أُحَيْمِرَ كَأَنَّهُ وَحَرَةٌ[4] فَلَا أُرَاهُ إِلَّا كَاذِبًا، قَالَ: فَجَاءَتْ بِهِ عَلَى النَّعْتِ الْمَكْرُوهِ. [خ: ٤٢٣، م: ١٤٩٢، تحفة ٤٨٠٥]

٢٠٦٧ ـ حَدَّثَنَا مُحَمَّدُ بْنُ بَشَّارٍ، حَدَّثَنَا ابْنُ أَبِي عَدِيٍّ، أَنْبَأَنَا هِشَامُ بْنُ حَسَّانَ، حَدَّثَنَا عِكْرِمَةُ عَنِ ابْنِ عَبَّاسٍ أَنَّ هِلَالَ بْنَ أُمَيَّةَ قَذَفَ امْرَأَتَهُ عِنْدَ النَّبِيِّ ﷺ بِشَرِيكِ ابْنِ سَحْمَاءَ، فَقَالَ النَّبِيُّ ﷺ: الْبَيِّنَةَ أَوْ حَدٌّ فِي ظَهْرِكَ؟ فَقَالَ هِلَالُ بْنُ أُمَيَّةَ: وَالَّذِي بَعَثَكَ بِالْحَقِّ إِنِّي لَصَادِقٌ، وَلَيُنْزِلَنَّ اللهُ فِي أَمْرِي مَا يُبَرِّئُ ظَهْرِي، قَالَ فَنَزَلَتْ ﴿وَالَّذِينَ يَرْمُونَ أَزْوَاجَهُمْ وَلَمْ يَكُن لَّهُمْ شُهَدَاءُ إِلَّا أَنفُسُهُمْ﴾ [النور: ٦] حَتَّى بَلَغَ ﴿وَالْخَامِسَةَ أَنَّ غَضَبَ اللَّهِ عَلَيْهَا إِن كَانَ مِنَ الصَّادِقِينَ ۝٩﴾ [النور: ٩] فَانْصَرَفَ النَّبِيُّ ﷺ فَأَرْسَلَ إِلَيْهِمَا فَجَاءَا، فَقَامَ هِلَالُ بْنُ أُمَيَّةَ فَشَهِدَ وَالنَّبِيُّ ﷺ يَقُولُ: إِنَّ اللهَ يَعْلَمُ أَنَّ أَحَدَكُمَا كَاذِبٌ فَهَلْ مِنْ تَائِبٍ، ثُمَّ قَامَتْ فَشَهِدَتْ فَلَمَّا كَانَ عِنْدَ الْخَامِسَةِ ﴿أَنَّ غَضَبَ اللَّهِ عَلَيْهَا إِن كَانَ مِنَ الصَّادِقِينَ﴾ [النور: ٩] قَالُوا لَهَا: إِنَّهَا الْمُوجِبَةُ، قَالَ ابْنُ عَبَّاسٍ: فَتَلَكَّأَتْ وَنَكَصَتْ حَتَّى ظَنَنَّا أَنَّهَا سَتَرْجِعُ، فَقَالَتْ: وَاللهِ لَا أَفْضَحُ قَوْمِي سَائِرَ الْيَوْمِ، فَقَالَ النَّبِيُّ ﷺ: انظروها فَإِنْ جَاءَتْ بِهِ أَكْحَلَ الْعَيْنَيْنِ سَابِغَ الأَلْيَتَيْنِ خَدَلَّجَ السَّاقَيْنِ فَهُوَ لِشَرِيكِ ابْنِ سَحْمَاءَ، فَجَاءَتْ بِهِ كَذَلِكَ، فَقَالَ النَّبِيُّ ﷺ: لَوْلَا مَا مَضَى مِنْ كِتَابِ اللهِ ﷻ لَكَانَ لِي وَلَهَا شَأْنٌ. [خ: ٢٦٧١، تحفة ٦٢٢٥]

٢٠٦٨ ـ حَدَّثَنَا أَبُو بَكْرِ بْنُ خَلَّادٍ الْبَاهِلِيُّ وَإِسْحَاقُ بْنُ إِبْرَاهِيمَ بْنِ حَبِيبٍ، قَالَا: حَدَّثَنَا عَبْدَةُ بْنُ سُلَيْمَانَ، عَنِ الأَعْمَشِ، عَنْ إِبْرَاهِيمَ، عَنْ عَلْقَمَةَ عَنْ عَبْدِاللهِ قَالَ: كُنَّا فِي الْمَسْجِدِ لَيْلَةَ الْجُمُعَةِ، فَقَالَ

---

(١) زيادة من مراد.
(٢) في باريس: «انظروها».
(٣) شدة السواد العينين مع وسع فيهما.
(٤) دويبة حمراء.

رَجُلٌ: لَوْ أَنَّ رَجُلًا وَجَدَ مَعَ امْرَأَتِهِ رَجُلًا فَقَتَلَهُ قَتَلْتُمُوهُ، وَإِنْ تَكَلَّمَ جَلَدْتُمُوهُ، وَاللهِ لأَذْكُرَنَّ ذَلِكَ لِلنَّبِيِّ ﷺ، فَذَكَرَهُ لِلنَّبِيِّ ﷺ، فَأَنْزَلَ اللهُ ﷻ آيَاتِ اللِّعَانِ، ثُمَّ جَاءَ الرَّجُلُ بَعْدَ ذَلِكَ يَقْذِفُ امْرَأَتَهُ، فَلَاعَنَ النَّبِيُّ ﷺ بَيْنَهُمَا، وَقَالَ: عَسَى أَنْ تَجِيءَ بِهِ أَسْوَدَ، فَجَاءَتْ بِهِ أَسْوَدَ جَعْدًا. [م: ١٤٩٥، تحفة ٩٤٢٥]

٢٠٦٩ ـ حَدَّثَنَا أَحْمَدُ بْنُ سِنَانٍ، قَالَ: حَدَّثَنَا عَبْدُالرَّحْمَنِ بْنُ مَهْدِيٍّ، عَنْ مَالِكِ بْنِ أَنَسٍ، عَنْ نَافِعٍ عَنِ ابْنِ عُمَرَ أَنَّ رَجُلًا لَاعَنَ امْرَأَتَهُ وَانْتَفَى مِنْ وَلَدِهَا، فَفَرَّقَ رَسُولُ اللهِ ﷺ بَيْنَهُمَا، وَأَلْحَقَ الْوَلَدَ بِالْمَرْأَةِ.

[خ: ٤٧٤٨، م: ١٤٩٤، تحفة ٨٣٢٢]

٢٠٧٠ ـ حَدَّثَنَا عَلِيُّ بْنُ سَلَمَةَ النَّيْسَابُورِيُّ، قَالَ: حَدَّثَنَا يَعْقُوبُ بْنُ إِبْرَاهِيمَ بْنِ سَعْدٍ، قَالَ: حَدَّثَنَا أَبِي، عَنِ ابْنِ إِسْحَاقَ قَالَ: ذَكَرَ طَلْحَةُ بْنُ نَافِعٍ، عَنْ سَعِيدِ بْنِ جُبَيْرٍ عَنِ ابْنِ عَبَّاسٍ قَالَ: تَزَوَّجَ رَجُلٌ مِنَ الأَنْصَارِ امْرَأَةً مِنْ بَلْعَجْلَانَ، فَدَخَلَ بِهَا، فَبَاتَ عِنْدَهَا فَلَمَّا أَصْبَحَ قَالَ: مَا وَجَدْتُهَا عَذْرَاءَ، فَرُفِعَ شَأْنُهَا[1] إِلَى النَّبِيِّ ﷺ، فَدَعَا الْجَارِيَةَ فَسَأَلَهَا فَقَالَتْ: بَلَى، قَدْ كُنْتُ عَذْرَاءَ، فَأَمَرَ بِهِمَا فَتَلَاعَنَا، وَأَعْطَاهَا الْمَهْرَ.

[تحفة ٥٥٢٦]

٢٠٧١ ـ حَدَّثَنَا مُحَمَّدُ بْنُ يَحْيَى، قَالَ: حَدَّثَنَا حَيْوَةُ بْنُ شُرَيْحٍ الْحَضْرَمِيُّ، عَنْ ضَمْرَةَ بْنِ رَبِيعَةَ، عَنِ ابْنِ عَطَاءٍ، عَنْ أَبِيهِ، عَنْ عَمْرِو بْنِ شُعَيْبٍ، عَنْ أَبِيهِ عَنْ جَدِّهِ أَنَّ النَّبِيَّ ﷺ قَالَ: أَرْبَعٌ مِنَ النِّسَاءِ لَا مُلَاعَنَةَ بَيْنَهُنَّ: النَّصْرَانِيَّةُ تَحْتَ الْمُسْلِمِ، وَالْيَهُودِيَّةُ تَحْتَ الْمُسْلِمِ، وَالْحُرَّةُ تَحْتَ الْمَمْلُوكِ، وَالْمَمْلُوكَةُ تَحْتَ الْحُرِّ.

[تحفة ٨٧٦٣]

٢٨ ـ بَابُ الحَرَام

٢٠٧٢ ـ حَدَّثَنَا الْحَسَنُ بْنُ قَزَعَةَ[2]، قَالَ: حَدَّثَنَا مَسْلَمَةُ بْنُ عَلْقَمَةَ، حَدَّثَنَا دَاوُدُ بْنُ أَبِي هِنْدٍ، عَنْ عَامِرٍ، عَنْ مَسْرُوقٍ عَنْ عَائِشَةَ قَالَتْ: آلَى رَسُولُ اللهِ ﷺ مِنْ نِسَائِهِ وَحَرَّمَ، فَجَعَلَ الْحَرَامَ حَلَالًا[3]، وَجَعَلَ فِي الْيَمِينِ كَفَّارَةً. [ت: ١٢٠١، تحفة ١٧٦٢١]

٢٠٧٣ ـ حَدَّثَنَا مُحَمَّدُ بْنُ يَحْيَى، حَدَّثَنَا وَهْبُ بْنُ جَرِيرٍ، حَدَّثَنَا هِشَامٌ الدَّسْتُوَائِيُّ، عَنْ يَحْيَى بْنِ أَبِي كَثِيرٍ، عَنْ يَعْلَى بْنِ حَكِيمٍ، عَنْ سَعِيدِ بْنِ جُبَيْرٍ قَالَ: قَالَ ابْنُ عَبَّاسٍ: فِي الْحَرَامِ يَمِينٌ، وَكَانَ ابْنُ عَبَّاسٍ يَقُولُ: ﴿لَقَدْ كَانَ لَكُمْ فِي رَسُولِ اللَّهِ أُسْوَةٌ حَسَنَةٌ﴾ [الأحزاب: ٢١]. [خ: ٤٩١١، م: ١٤٧٣، تحفة ٥٦٤٨]

٢٩ ـ [بَابُ][4] خِيَارِ الأَمَةِ إِذَا أُعْتِقَتْ

٢٠٧٤ ـ [5] حَدَّثَنَا أَبُو بَكْرِ بْنُ أَبِي شَيْبَةَ، حَدَّثَنَا حَفْصُ بْنُ غِيَاثٍ، عَنِ الأَعْمَشِ، عَنْ إِبْرَاهِيمَ، عَنِ الأَسْوَدِ بْنِ يَزِيدَ عَنْ عَائِشَةَ أَنَّهَا أَعْتَقَتْ بَرِيرَةَ، فَخَيَّرَهَا رَسُولُ اللهِ ﷺ، وَكَانَ لَهَا زَوْجٌ حُرٌّ. [تحفة ١٥٩٥٩]

٢٠٧٥ ـ حَدَّثَنَا مُحَمَّدُ بْنُ الْمُثَنَّى وَمُحَمَّدُ بْنُ خَلَّادٍ الْبَاهِلِيُّ، قَالَا: حَدَّثَنَا عَبْدُالْوَهَّابِ الثَّقَفِيُّ، قَالَ: حَدَّثَنَا خَالِدٌ الْحَذَّاءُ، عَنْ عِكْرِمَةَ عَنِ ابْنِ عَبَّاسٍ قَالَ: كَانَ زَوْجُ بَرِيرَةَ عَبْدًا يُقَالُ لَهُ مُغِيثٌ، كَأَنِّي أَنْظُرُ إِلَيْهِ يَطُوفُ خَلْفَهَا وَيَبْكِي وَدُمُوعُهُ تَسِيلُ عَلَى خَدِّهِ، فَقَالَ النَّبِيُّ ﷺ لِلْعَبَّاسِ: يَا عَبَّاسُ أَلَا تَعْجَبُ مِنْ حُبِّ

---

(١) في مراد وباريس: «شأنهما».
(٢) بسكون الزاي وفتحها.
(٣) في المحمودية: «فجعل الحلال حراماً».
(٤) زيادة من مراد.
(٥) قال شيخنا: صحيح دون قوله" حر" والمحفوظ "عبد".

مُغِيثٍ بَرِيرَةَ وَمِنْ بُغْضِ بَرِيرَةَ مُغِيثًا، فَقَالَ لَهَا النَّبِيُّ ﷺ: لَوْ رَاجَعْتِيهِ؛ فَإِنَّهُ أَبُو وَلَدِكِ، قَالَتْ: يَا رَسُولَ اللهِ تَأْمُرُنِي؟ قَالَ: إِنَّمَا أَشْفَعُ، قَالَتْ: لَا حَاجَةَ لِي فِيهِ. [خ: ٥٢٨٠، تحفة ٦٠٤٨]

٢٠٧٦ ـ **حَدَّثَنَا** عَلِيُّ بْنُ مُحَمَّدٍ، حَدَّثَنَا وَكِيعٌ، عَنْ أُسَامَةَ بْنِ زَيْدٍ، عَنِ الْقَاسِمِ بْنِ مُحَمَّدٍ عَنْ عَائِشَةَ قَالَتْ: مَضَى فِي بَرِيرَةَ ثَلَاثُ سُنَنٍ: خُيِّرَتْ حِينَ أُعْتِقَتْ وَكَانَ زَوْجُهَا مَمْلُوكًا، وَكَانُوا يَتَصَدَّقُونَ عَلَيْهَا فَتُهْدِي[1] إِلَى النَّبِيِّ ﷺ فَيَقُولُ: هُوَ عَلَيْهَا صَدَقَةٌ وَهُوَ لَنَا هَدِيَّةٌ، وَقَالَ: الْوَلَاءُ لِمَنْ أَعْتَقَ. [خ: ٥٠٩٧، م: ١٥٠٤، تحفة ١٧٤٣٢]

٢٠٧٧ ـ حَدَّثَنَا عَلِيُّ بْنُ مُحَمَّدٍ، حَدَّثَنَا وَكِيعٌ، عَنْ سُفْيَانَ، عَنْ مَنْصُورٍ، عَنْ إِبْرَاهِيمَ، عَنِ الأَسْوَدِ عَنْ عَائِشَةَ قَالَتْ: أُمِرَتْ بَرِيرَةُ أَنْ تَعْتَدَّ بِثَلَاثِ حِيَضٍ. [تحفة ١٦٠٠٢]

٢٠٧٨ ـ **حَدَّثَنَا** إِسْمَاعِيلُ بْنُ تَوْبَةَ، حَدَّثَنَا عَبَّادُ بْنُ الْعَوَّامِ، عَنْ يَحْيَى بْنِ أَبِي إِسْحَاقَ، عَنْ عَبْدِالرَّحْمَنِ بْنِ أُذَيْنَةَ عَنْ أَبِي هُرَيْرَةَ أَنَّ رَسُولَ اللهِ ﷺ خَيَّرَ بَرِيرَةَ. [تحفة ١٣٥٩٠]

٣٠ ـ [بَابٌ][2] فِي طَلَاقِ الأَمَةِ وَعِدَّتِهَا

٢٠٧٩ ـ **حَدَّثَنَا** مُحَمَّدُ بْنُ طَرِيفٍ وَإِبْرَاهِيمُ بْنُ سَعِيدٍ الْجَوْهَرِيُّ، قَالَا: حَدَّثَنَا عُمَرُ بْنُ شَبِيبٍ الْمُسْلِيُّ، عَنْ عَبْدِاللهِ بْنِ عِيسَى، عَنْ عَطِيَّةَ عَنِ ابْنِ عُمَرَ قَالَ: قَالَ رَسُولُ اللهِ ﷺ: طَلَاقُ الأَمَةِ اثْنَتَانِ وَعِدَّتُهَا حَيْضَتَانِ. [تحفة ٧٣٣٨]

٢٠٨٠ ـ **حَدَّثَنَا** مُحَمَّدُ بْنُ بَشَّارٍ، قَالَ: حَدَّثَنَا أَبُو عَاصِمٍ، حَدَّثَنَا ابْنُ جُرَيْجٍ، عَنْ مُظَاهِرِ بْنِ أَسْلَمَ، عَنِ الْقَاسِمِ عَنْ عَائِشَةَ، عَنِ النَّبِيِّ ﷺ قَالَ: طَلَاقُ الأَمَةِ تَطْلِيقَتَانِ وَقُرْؤُهَا حَيْضَتَانِ.

قَالَ أَبُو عَاصِمٍ: فَذَكَرْتُهُ لِمُظَاهِرٍ فَقُلْتُ: حَدِّثْنِي كَمَا حَدَّثْتَ ابْنَ جُرَيْجٍ. فَأَخْبَرَنِي عَنِ الْقَاسِمِ عَنْ عَائِشَةَ عَنِ النَّبِيِّ ﷺ قَالَ: طَلَاقُ الأَمَةِ تَطْلِيقَتَانِ[3] وَقُرْؤُهَا حَيْضَتَانِ[4]. [د: ٢١٨٩، ت: ١١٨٢، تحفة ١٧٥٥٥]

٣١ ـ [بَابُ][5] طَلَاقِ الْعَبْدِ

٢٠٨١ ـ **حَدَّثَنَا** مُحَمَّدُ بْنُ يَحْيَى، حَدَّثَنَا يَحْيَى بْنُ عَبْدِاللهِ بْنِ بُكَيْرٍ، حَدَّثَنَا ابْنُ لَهِيعَةَ، عَنْ مُوسَى بْنِ أَيُّوبَ الْغَافِقِيِّ، عَنْ عِكْرِمَةَ عَنِ ابْنِ عَبَّاسٍ قَالَ: أَتَى النَّبِيَّ ﷺ رَجُلٌ فَقَالَ: يَا رَسُولَ اللهِ إِنَّ سَيِّدِي زَوَّجَنِي أَمَتَهُ، وَهُوَ يُرِيدُ أَنْ يُفَرِّقَ بَيْنِي وَبَيْنَهَا، قَالَ: فَصَعِدَ رَسُولُ اللهِ ﷺ الْمِنْبَرَ فَقَالَ: يَا أَيُّهَا النَّاسُ مَا بَالُ أَحَدِكُمْ يُزَوِّجُ عَبْدَهُ أَمَتَهُ، ثُمَّ يُرِيدُ أَنْ يُفَرِّقَ بَيْنَهُمَا، إِنَّمَا الطَّلَاقُ لِمَنْ أَخَذَ بِالسَّاقِ. [تحفة ٦٢١٩]

٣٢ ـ [بَابُ][6] مَنْ طَلَّقَ أَمَةً تَطْلِيقَتَيْنِ ثُمَّ اشْتَرَاهَا

٢٠٨٢ ـ **حَدَّثَنَا** مُحَمَّدُ بْنُ عَبْدِالْمَلِكِ بْنِ زَنْجَوَيْهِ أَبُو بَكْرٍ، قَالَ: حَدَّثَنَا عَبْدُالرَّزَّاقِ، حَدَّثَنَا مَعْمَرٌ، عَنْ يَحْيَى بْنِ أَبِي كَثِيرٍ، عَنْ عُمَرَ بْنِ مُعَتِّبٍ، عَنْ أَبِي الْحَسَنِ مَوْلَى بَنِي نَوْفَلٍ قَالَ: سُئِلَ ابْنُ عَبَّاسٍ عَنْ عَبْدٍ طَلَّقَ امْرَأَتَهُ تَطْلِيقَتَيْنِ ثُمَّ أُعْتِقَا أَيَتَزَوَّجُهَا[7]؟ قَالَ: نَعَمْ، فَقِيلَ لَهُ: عَمَّنْ؟ قَالَ: قَضَى بِذَلِكَ رَسُولُ اللهِ ﷺ.

---

(١) في التيمورية: «فتهديه».
(٢) زيادة من مراد.
(٣) في التيمورية ومراد: «تطليقتين».
(٤) في التيمورية ومراد: «حيضتين».
(٥) زيادة من مراد وباريس.
(٦) زيادة من مراد.
(٧) في المطبوع: «يتزوجها».

قَالَ عَبْدُالرَّزَّاقِ: قَالَ عَبْدُاللهِ بْنُ الْمُبَارَكِ: لَقَدْ تَحَمَّلَ أَبُو الْحَسَنِ هَذَا صَخْرَةً عَظِيمَةً عَلَى عُنُقِهِ.

[ن: ٣٤٢٨، د: ٢١٨٧، تحفة ٦٥٦١]

٣٣ ـ [بَابُ][(١)]عِدَّةِ أُمِّ الْوَلَدِ

٢٠٨٣ ـ **حَدَّثَنَا** عَلِيُّ بْنُ مُحَمَّدٍ، حَدَّثَنَا وَكِيعٌ، عَنْ سَعِيدِ بْنِ أَبِي عَرُوبَةَ، عَنْ مَطَرٍ الْوَرَّاقِ، عَنْ رَجَاءِ بْنِ حَيْوَةَ، عَنْ قَبِيصَةَ بْنِ ذُؤَيْبٍ عَنْ عَمْرِو بْنِ الْعَاصِ قَالَ: لَا تُفْسِدُوا عَلَيْنَا سُنَّةَ نَبِيِّنَا مُحَمَّدٍ ﷺ، عِدَّةُ أُمِّ الْوَلَدِ: أَرْبَعَةُ أَشْهُرٍ وَعَشْرًا[(٢)]. [د: ٢٣٠٨، تحفة ١٠٧٤٣]

٣٤ ـ [بَابُ][(٣)]كَرَاهِيَةِ الزِّينَةِ لِلْمُتَوَفَّى عَنْهَا زَوْجُهَا

٢٠٨٤ ـ **حَدَّثَنَا** أَبُو بَكْرِ بْنُ أَبِي شَيْبَةَ، حَدَّثَنَا يَزِيدُ بْنُ هَارُونَ، أَنْبَأَنَا يَحْيَى بْنُ سَعِيدٍ، عَنْ حُمَيْدِ بْنِ نَافِعٍ أَنَّهُ سَمِعَ زَيْنَبَ ابْنَةَ أُمِّ سَلَمَةَ تُحَدِّثُ أَنَّهَا سَمِعَتْ أُمَّ سَلَمَةَ وَأُمَّ حَبِيبَةَ تَذْكُرَانِ أَنَّ امْرَأَةً أَتَتِ النَّبِيَّ ﷺ فَقَالَتْ: إِنَّ ابْنَةً لَهَا تُوُفِّيَ عَنْهَا زَوْجُهَا، فَاشْتَكَتْ عَيْنُهَا، فَهِيَ تُرِيدُ أَنْ تَكْحُلَهَا[(٤)]، فَقَالَ رَسُولُ اللهِ ﷺ: قَدْ كَانَتْ إِحْدَاكُنَّ تَرْمِي بِالْبَعْرَةِ عِنْدَ رَأْسِ الْحَوْلِ، وَإِنَّمَا هِيَ أَرْبَعَةُ أَشْهُرٍ وَعَشْرًا[(٥)]. [خ: ٥٣٣٧، ٥٧٠٦، م: ١٤٨٩، تحفة ١٨٢٥٩]

٣٥ ـ [بَابُ][(٦)]هَلْ تُحِدُّ الْمَرْأَةُ عَلَى غَيْرِ زَوْجِهَا

٢٠٨٥ ـ **حَدَّثَنَا** أَبُو بَكْرِ بْنُ أَبِي شَيْبَةَ، حَدَّثَنَا سُفْيَانُ بْنُ عُيَيْنَةَ، عَنِ الزُّهْرِيِّ، عَنْ عُرْوَةَ عَنْ عَائِشَةَ، عَنِ النَّبِيِّ ﷺ قَالَ: لَا يَحِلُّ لِامْرَأَةٍ [أَنْ][(٧)]تُحِدَّ عَلَى مَيِّتٍ فَوْقَ ثَلَاثٍ إِلَّا عَلَى زَوْجٍ. [م: ١٤٩١، تحفة ١٦٤٤١]

٢٠٨٦ ـ **حَدَّثَنَا** هَنَّادُ بْنُ السَّرِيِّ، قَالَ: حَدَّثَنَا أَبُو الأَحْوَصِ، عَنْ يَحْيَى بْنِ سَعِيدٍ، عَنْ نَافِعٍ، عَنْ صَفِيَّةَ بِنْتِ أَبِي عُبَيْدٍ عَنْ حَفْصَةَ زَوْجِ النَّبِيِّ ﷺ قَالَتْ: قَالَ رَسُولُ اللهِ ﷺ: لَا يَحِلُّ لِامْرَأَةٍ تُؤْمِنُ بِاللهِ وَالْيَوْمِ الآخِرِ أَنْ تُحِدَّ عَلَى مَيِّتٍ فَوْقَ ثَلَاثٍ إِلَّا عَلَى زَوْجٍ. [م: ١٤٩٠، تحفة ١٥٨١٧]

٢٠٨٧ ـ **حَدَّثَنَا** أَبُو بَكْرِ بْنُ أَبِي شَيْبَةَ، حَدَّثَنَا عَبْدُاللهِ بْنُ نُمَيْرٍ، عَنْ هِشَامِ بْنِ حَسَّانَ، عَنْ حَفْصَةَ عَنْ أُمِّ عَطِيَّةَ قَالَتْ: قَالَ رَسُولُ اللهِ ﷺ: لَا تُحِدُّ[(٨)]عَلَى مَيِّتٍ فَوْقَ ثَلَاثٍ إِلَّا امْرَأَةٌ تُحِدُّ عَلَى زَوْجِهَا أَرْبَعَةَ أَشْهُرٍ وَعَشْرًا، وَلَا تَلْبَسُ ثَوْبًا مَصْبُوغًا إِلَّا ثَوْبَ عَصْبٍ، وَلَا تَكْتَحِلُ وَلَا تَطَيَّبُ إِلَّا عِنْدَ أَدْنَى طُهْرِهَا بِنُبْذَةٍ مِنْ قُسْطٍ وَأَظْفَارٍ. [خ: ٣١٣، م: ٩٣٨، تحفة ١٨١٣٤]

٣٦ ـ [بَابُ][(٩)]الرَّجُلِ يَأْمُرُهُ أَبُوهُ بِطَلَاقِ امْرَأَتِهِ

٢٠٨٨ ـ **حَدَّثَنَا** مُحَمَّدُ بْنُ بَشَّارٍ، حَدَّثَنَا يَحْيَى بْنُ سَعِيدٍ الْقَطَّانُ وَعُثْمَانُ بْنُ عُمَرَ، قَالَا: حَدَّثَنَا ابْنُ أَبِي

---

(١) زيادة من مراد.
(٢) قال السندي: «نصب عشراً كما في الأصل على حكاية لفظ القرآن».
(٣) زيادة من مراد.
(٤) بضم الحاء وفتحها.
(٥) في مراد وباريس: «أربعةُ أشهر وعشرٌ» قال السندي: «بنصب الجزأين على حكاية لفظ القرآن، وقيل برفع الأول على الأصل، وجاز رفعهما على الأصل».
(٦) زيادة من مراد.
(٧) زيادة من مراد وباريس.
(٨) في مراد وباريس: «لا يُحَدُّ».
(٩) زيادة من مراد.

ذِئْبٍ، عَنْ خَالِهِ الْحَارِثِ بْنِ عَبْدِالرَّحْمَنِ، عَنْ حَمْزَةَ بْنِ عَبْدِاللهِ بْنِ عُمَرَ عَنْ عَبْدِاللهِ بْنِ عُمَرَ قَالَ: كَانَتْ تَحْتِي امْرَأَةٌ وَكُنْتُ أُحِبُّهَا، وَكَانَ أَبِي يُبْغِضُهَا، فَذَكَرَ ذَلِكَ عُمَرُ لِلنَّبِيِّ ﷺ، فَأَمَرَنِي أَنْ أُطَلِّقَهَا، فَطَلَّقْتُهَا.

[د: ٥١٣٨، ت: ١١٨٩، تحفة ٦٧٠١]

٢٠٨٩ ـ حَدَّثَنَا مُحَمَّدُ بْنُ بَشَّارٍ، حَدَّثَنَا مُحَمَّدُ بْنُ جَعْفَرٍ، حَدَّثَنَا شُعْبَةُ، عَنْ عَطَاءِ بْنِ السَّائِبِ عَنْ أَبِي عَبْدِالرَّحْمَنِ أَنَّ رَجُلًا أَمَرَهُ أَبُوهُ أَوْ أُمُّهُ ـ شَكَّ شُعْبَةُ ـ أَنْ يُطَلِّقَ امْرَأَتَهُ، فَجَعَلَ عَلَيْهِ مِئَةَ مُحَرَّرٍ، فَأَتَى أَبَا الدَّرْدَاءِ فَإِذَا هُوَ يُصَلِّي الضُّحَى وَيُطِيلُهَا، وَصَلَّى مَا بَيْنَ الظُّهْرِ وَالْعَصْرِ، فَسَأَلَهُ، فَقَالَ أَبُو الدَّرْدَاءِ: أَوْفِ بِنَذْرِكَ وَبِرَّ وَالِدَيْكَ، وَقَالَ أَبُو الدَّرْدَاءِ: سَمِعْتُ رَسُولَ اللهِ ﷺ يَقُولُ: الْوَالِدُ أَوْسَطُ أَبْوَابِ الْجَنَّةِ فَحَافِظْ عَلَى وَالِدَيْكَ أَوِ اتْرُكْ. [تحفة ١٠٩٤٨]

١١ ـ أبواب[١] الْكَفَّارَاتِ

١ ـ [بَابُ][٢] يَمِينِ رَسُولِ اللهِ ﷺ الَّتِي كَانَ يَحْلِفُ بِهَا[٣]

٢٠٩٠ ـ حَدَّثَنَا أَبُو بَكْرِ بْنُ أَبِي شَيْبَةَ، حَدَّثَنَا مُحَمَّدُ بْنُ مُصْعَبٍ، عَنِ الأَوْزَاعِيِّ، عَنْ يَحْيَى بْنِ أَبِي كَثِيرٍ، عَنْ هِلَالِ بْنِ أَبِي مَيْمُونَةَ، عَنْ عَطَاءِ بْنِ يَسَارٍ عَنْ رِفَاعَةَ الْجُهَنِيِّ قَالَ: كَانَ النَّبِيُّ ﷺ إِذَا حَلَفَ قَالَ: وَالَّذِي نَفْسُ مُحَمَّدٍ بِيَدِهِ. [تحفة ٣٦١٢]

٢٠٩١ ـ حَدَّثَنَا هِشَامُ بْنُ عَمَّارٍ، قَالَ: حَدَّثَنَا عَبْدُالْمَلِكِ بْنُ مُحَمَّدٍ الصَّنْعَانِيُّ، قَالَ: حَدَّثَنَا الأَوْزَاعِيُّ، عَنْ يَحْيَى بْنِ أَبِي كَثِيرٍ، عَنْ هِلَالِ بْنِ أَبِي مَيْمُونَةَ، عَنْ عَطَاءِ بْنِ يَسَارٍ عَنْ رِفَاعَةَ بْنِ عَرَابَةَ الْجُهَنِيِّ قَالَ: كَانَتْ يَمِينُ رَسُولِ اللهِ ﷺ الَّتِي يَحْلِفُ بِهَا ـ أَشْهَدُ عِنْدَ اللهِ ـ وَالَّذِي نَفْسِي بِيَدِهِ. [تحفة ٣٦١٢]

٢٠٩٢ ـ حَدَّثَنَا أَبُو إِسْحَاقَ الشَّافِعِيُّ إِبْرَاهِيمُ بْنُ مُحَمَّدِ بْنِ الْعَبَّاسِ، قَالَ: حَدَّثَنَا عَبْدُاللهِ بْنُ رَجَاءٍ الْمَكِّيُّ، عَنْ عَبَّادِ بْنِ إِسْحَاقَ، عَنِ ابْنِ شِهَابٍ، عَنْ سَالِمٍ عَنْ أَبِيهِ قَالَ: كَانَتْ أَكْثَرُ أَيْمَانِ رَسُولِ اللهِ ﷺ لَا وَمُصَرِّفِ الْقُلُوبِ[٤]. [ن: ٣٧٦١، تحفة ٦٨٦٥]

٢٠٩٣ ـ حَدَّثَنَا أَبُو بَكْرِ بْنُ أَبِي شَيْبَةَ، قَالَ: حَدَّثَنَا حَمَّادُ بْنُ خَالِدٍ ع وحَدَّثَنَا يَعْقُوبُ بْنُ حُمَيْدِ بْنِ كَاسِبٍ، قَالَ: حَدَّثَنَا مَعْنُ بْنُ عِيسَى جَمِيعًا، عَنْ مُحَمَّدِ بْنِ هِلَالٍ، عَنْ أَبِيهِ عَنْ أَبِي هُرَيْرَةَ قَالَ: كَانَتْ يَمِينُ رَسُولِ اللهِ ﷺ لَا، وَأَسْتَغْفِرُ اللهَ. [ن: ٤٧٧٦، د: ٣٢٦٥، تحفة ١٤٨٠٢]

[حَدَّثَنَا عَبْدُالرَّحْمَنِ بْنُ إِبْرَاهِيمَ حَدَّثَنَا أَيُّوبُ بْنُ سُوَيْدٍ عَنْ يُونُسَ بْنِ يَزِيدَ، عَنِ الزُّهْرِيِّ عن حَمْزَةَ بْنِ عَبْدِاللهِ بْنِ عُمَرَ عَنْ أَبِيهِ قال: كان أَكْثَرُ أَيْمَانِ رَسُولِ اللهِ ﷺ لَا وَمُصَرِّفِ الْقُلُوبِ. [تحفة ٦٧٠٩].

حَدَّثَنَا أَحْمَدُ بْنُ عَمْرِو بْنِ السَّرْحِ وَ مُحَمَّدُ بْنُ عَبْدِالْعَزِيزِ الأَيْلِيُّ ثنا سَلَامَةُ بْنُ رَوْحٍ عَنْ حَمْزَةَ بْنِ عَبْدِاللهِ عن ابْنِ عُمَرَ عن النَّبِيِّ ﷺ مثله. [تحفة ٦٧٠٩]

حَدَّثَنَا عَلِيُّ بْنُ مُحَمَّدٍ الطَّنَافِسِيُّ، حَدَّثَنَا وَكِيعٌ، حَدَّثَنَا مُوسَى بْنُ عُقْبَةَ عَنْ سَالِمٍ عَنِ ابْنِ عُمَرَ قَالَ: كَانَتْ يَمِينُ رَسُولِ اللهِ ﷺ الَّتِي يَحْلِفُ بِهَا لا وَمُقَلِّبِ الْقُلُوبِ. [تحفة٧٠٢٤]][٥]

٢ ـ [بَابُ][٦]النَّهْيِ أَنْ يُحْلَفَ بِغَيْرِ اللهِ

٢٠٩٤ ـ حَدَّثَنَا مُحَمَّدُ بْنُ أَبِي عُمَرَ الْعَدَنِيُّ، قَالَ: حَدَّثَنَا سُفْيَانُ بْنُ عُيَيْنَةَ، عَنِ الزُّهْرِيِّ، عَنْ سَالِمِ بْنِ عَبْدِاللهِ بْنِ عُمَرَ، عَنْ أَبِيهِ عَنْ عُمَرَ بْنِ الْخَطَّابِ أَنَّ رَسُولَ اللهِ ﷺ سَمِعَهُ يَحْلِفُ بِأَبِيهِ، فَقَالَ رَسُولُ اللهِ ﷺ: إِنَّ اللهَ يَنْهَاكُمْ أَنْ تَحْلِفُوا بِآبَائِكُمْ. قَالَ عُمَرُ: فَمَا حَلَفْتُ بِهَا ذَاكِرًا وَلَا آثِرًا. [خ: ٦٦٤٧، م: ١٦٤٦، تحفة ١٠٥١٨]

٢٠٩٥ ـ حَدَّثَنَا أَبُو بَكْرِ بْنُ أَبِي شَيْبَةَ، حَدَّثَنَا عَبْدُالأَعْلَى، عَنْ هِشَامٍ، عَنِ الْحَسَنِ عَنْ عَبْدِالرَّحْمَنِ بْنِ سَمُرَةَ قَالَ: قَالَ رَسُولُ اللهِ ﷺ: لَا تَحْلِفُوا بِالطَّوَاغِي وَلَا بِآبَائِكُمْ. [م: ١٦٤٨، تحفة ٩٦٩٧]

---

(١) في المطبوع: «كتاب».
(٢) زيادة من مراد وباريس.
(٣) في التيمورية: «عليها».
(٤) رواه البخاري بلفظ: «ومقلب القلوب».
(٥) قلت: هذه الأحاديث زيادة من المحمودية والأزهرية لم يذكرها ابن عساكر في أطرافه وذكرها المزي في تحفة الأشراف وذكر بأنها ثابتة في عدة نسخ من عدة طرق.
(٦) زيادة من مراد وباريس.

٢٠٩٦ ـ **حَدَّثَنَا** عَبْدُالرَّحْمَنِ بْنُ إِبْرَاهِيمَ الدِّمَشْقِيُّ، حَدَّثَنَا عُمَرُ بْنُ عَبْدِالْوَاحِدِ، عَنِ الأَوْزَاعِيِّ، عَنِ الزُّهْرِيِّ، عَنْ حُمَيْدٍ عَنْ أَبِي هُرَيْرَةَ أَنَّ رَسُولَ اللهِ ﷺ قَالَ: مَنْ حَلَفَ فَقَالَ فِي يَمِينِهِ بِاللَّاتِ وَالْعُزَّى فَلْيَقُلْ لَا إِلَهَ إِلَّا اللهُ. [خ: ٤٨٦٠، م: ١٦٤٧، تحفة ١٢٢٧٦]

٢٠٩٧ ـ (١) **حَدَّثَنَا** عَلِيُّ بْنُ مُحَمَّدٍ وَالْحَسَنُ بْنُ عَلِيٍّ الْخَلَّالُ، قَالَا: حَدَّثَنَا يَحْيَى بْنُ آدَمَ، عَنْ إِسْرَائِيلَ، عَنْ أَبِي إِسْحَاقَ، عَنْ مُصْعَبِ بْنِ سَعْدٍ عَنْ سَعْدٍ قَالَ: حَلَفْتُ بِاللَّاتِ وَالْعُزَّى، فَقَالَ رَسُولُ اللهِ ﷺ: قُلْ لَا إِلَهَ إِلَّا اللهُ وَحْدَهُ لَا شَرِيكَ لَهُ، ثُمَّ انْفُثْ عَنْ يَسَارِكَ ثَلَاثًا، وَتَعَوَّذْ وَلَا تَعُدْ. [ن: ٣٧٧٦، تحفة ٣٩٣٨]

٣ ـ [بَابُ](٢)مَنْ حَلَفَ بِمِلَّةٍ غَيْرِ مِلَّةِ الإِسْلَامِ

٢٠٩٨ ـ **حَدَّثَنَا** مُحَمَّدُ بْنُ الْمُثَنَّى، قَالَ: حَدَّثَنَا ابْنُ أَبِي عَدِيٍّ، عَنْ خَالِدٍ الْحَذَّاءِ، عَنْ أَبِي قِلَابَةَ عَنْ ثَابِتِ بْنِ الضَّحَّاكِ قَالَ: قَالَ رَسُولُ اللهِ ﷺ: مَنْ حَلَفَ بِمِلَّةٍ سِوَى الإِسْلَامِ كَاذِبًا مُتَعَمِّدًا فَهُوَ كَمَا قَالَ. [خ: ١٣٦٣، م: ١١٠، تحفة ٢٠٦٢]

٢٠٩٩ ـ **حَدَّثَنَا** هِشَامُ بْنُ عَمَّارٍ، قَالَ: حَدَّثَنَا بَقِيَّةُ، عَنْ عَبْدِاللهِ بْنِ مُحَرَّرٍ، عَنْ قَتَادَةَ عَنْ أَنَسٍ قَالَ: سَمِعَ النَّبِيُّ ﷺ رَجُلًا يَقُولُ: أَنَا إِذًا لَيَهُودِيٌّ، فَقَالَ رَسُولُ اللهِ ﷺ: وَجَبَتْ. [تحفة ١٣١٠]

٢١٠٠ ـ **حَدَّثَنَا** عَمْرُو بْنُ رَافِعٍ الْبَجَلِيُّ، قَالَ: حَدَّثَنَا الْفَضْلُ بْنُ مُوسَى، عَنِ الْحُسَيْنِ بْنِ وَاقِدٍ، عَنْ عَبْدِاللهِ بْنِ بُرَيْدَةَ عَنْ أَبِيهِ قَالَ: قَالَ رَسُولُ اللهِ ﷺ: مَنْ قَالَ إِنِّي بَرِيءٌ مِنَ الإِسْلَامِ، فَإِنْ كَانَ كَاذِبًا فَهُوَ كَمَا قَالَ، وَإِنْ كَانَ صَادِقًا لَمْ يَعُدْ إِلَى(٣)الإِسْلَامِ سَالِمًا. [ن: ٣٧٧٢، د: ٣٢٥٨، تحفة ١٩٥٩]

٤ ـ [بَابُ](٤)مَنْ حُلِفَ لَهُ بِاللهِ فَلْيَرْضَ

٢١٠١ ـ **حَدَّثَنَا** مُحَمَّدُ بْنُ إِسْمَاعِيلَ بْنِ سَمُرَةَ، قَالَ: حَدَّثَنَا أَسْبَاطُ بْنُ مُحَمَّدٍ، عَنْ مُحَمَّدِ بْنِ عَجْلَانَ، عَنْ نَافِعٍ عَنِ ابْنِ عُمَرَ قَالَ: سَمِعَ النَّبِيُّ ﷺ رَجُلًا يَحْلِفُ بِأَبِيهِ، فَقَالَ: لَا تَحْلِفُوا بِآبَائِكُمْ، مَنْ حَلَفَ بِاللهِ فَلْيَصْدُقْ، وَمَنْ حُلِفَ لَهُ بِاللهِ فَلْيَرْضَ، وَمَنْ لَمْ يَرْضَ بِاللهِ فَلَيْسَ مِنَ اللهِ. [خ: ٢٦٧٩، م: ١٦٤٦، تحفة ٨٤٣٩]

٢١٠٢ ـ **حَدَّثَنَا** يَعْقُوبُ بْنُ حُمَيْدِ بْنِ كَاسِبٍ، قَالَ: حَدَّثَنَا حَاتِمُ بْنُ إِسْمَاعِيلَ، عَنْ أَبِي بَكْرِ بْنِ يَحْيَى بْنِ النَّضْرِ، عَنْ أَبِيهِ عَنْ أَبِي هُرَيْرَةَ أَنَّ النَّبِيَّ ﷺ قَالَ: رَأَى عِيسَى ابْنُ مَرْيَمَ رَجُلًا يَسْرِقُ فَقَالَ: أَسَرَقْتَ؟! فَقَالَ: لَا، وَالَّذِي لَا إِلَهَ إِلَّا هُوَ، فَقَالَ عِيسَى: آمَنْتُ بِاللهِ، وَكَذَّبْتُ بَصَرِي. [خ: ٣٤٤٤، م: ٢٣٦٨، تحفة ١٤٨١٦]

٥ ـ [بَابُ](٥)الْيَمِينِ حِنْثٌ أَوْ نَدَمٌ

٢١٠٣ ـ **حَدَّثَنَا** عَلِيُّ بْنُ مُحَمَّدٍ، قَالَ: حَدَّثَنَا أَبُو مُعَاوِيَةَ، عَنْ بَشَّارِ بْنِ كِدَامٍ، عَنْ مُحَمَّدِ بْنِ زَيْدٍ عَنِ ابْنِ عُمَرَ قَالَ: قَالَ رَسُولُ اللهِ ﷺ: إِنَّمَا الْحَلِفُ حِنْثٌ أَوْ نَدَمٌ. [تحفة ٧٤٣٤]

---

(١) ضعفه شيخنا في الإرواء (١٩٢/٨) وأعله باختلاط أبي إسحاق وعنعنته. قلت: أما عنعنته فقد صرح بالتحديث عند النسائي وغيره، وأما اختلاطه فقد رواه عنه إسرائيل وهو من أثبت الناس في أبي إسحاق واحتج صاحبا الصحيح برواية إسرائيل عن أبي إسحاق في الصحيحين.

(٢) زيادة من مراد.

(٣) في باريس: «إليه».

(٤) زيادة من مراد.

(٥) زيادة من مراد.

٦ ـ [بَابُ][1] الاِسْتِثْنَاءِ فِي الْيَمِينِ

٢١٠٤ ـ حَدَّثَنَا الْعَبَّاسُ بْنُ عَبْدِالْعَظِيمِ [الْعَنْبَرِيُّ][2]، حَدَّثَنَا عَبْدُالرَّزَّاقِ، أَنْبَأَنَا مَعْمَرٌ، عَنِ ابْنِ طَاوُسٍ، عَنْ أَبِيهِ عَنْ أَبِي هُرَيْرَةَ قَالَ: قَالَ رَسُولُ اللهِ ﷺ: مَنْ حَلَفَ فَقَالَ إِنْ شَاءَ اللهُ فَلَهُ ثُنْيَاهُ. [ت: ١٥٣٢، تحفة ١٣٥٢٣]

٢١٠٥ ـ حَدَّثَنَا مُحَمَّدُ بْنُ زِيَادٍ، حَدَّثَنَا عَبْدُالْوَارِثِ بْنُ سَعِيدٍ، عَنْ أَيُّوبَ، عَنْ نَافِعٍ عَنِ ابْنِ عُمَرَ قَالَ: قَالَ رَسُولُ اللهِ ﷺ: مَنْ حَلَفَ وَاسْتَثْنَى إِنْ شَاءَ رَجَعَ، وَإِنْ شَاءَ تَرَكَ غَيْرَ حَانِثٍ. [ن: ٣٧٩٣، د: ٣٢٦١، ت: ١٥٣١، تحفة ٧٥١٧]

٢١٠٦ ـ حَدَّثَنَا عَبْدُاللهِ بْنُ مُحَمَّدٍ الزُّهْرِيُّ، حَدَّثَنَا سُفْيَانُ بْنُ عُيَيْنَةَ، عَنْ أَيُّوبَ، عَنْ نَافِعٍ عَنِ ابْنِ عُمَرَ رِوَايَةً قَالَ: مَنْ حَلَفَ وَاسْتَثْنَى فَلَمْ[3] يَحْنَثْ. [ن: ٣٧٩٣، د: ٣٢٦١، ت: ١٥٣١، تحفة ٧٥١٧]

٧ ـ [بَابُ][4] مَنْ حَلَفَ عَلَى يَمِينٍ فَرَأَى غَيْرَهَا خَيْرًا مِنْهَا

٢١٠٧ ـ حَدَّثَنَا أَحْمَدُ بْنُ عَبْدَةَ، قَالَ: أَنْبَأَنَا حَمَّادُ بْنُ زَيْدٍ، حَدَّثَنَا غَيْلَانُ بْنُ جَرِيرٍ، عَنْ أَبِي بُرْدَةَ عَنْ أَبِيهِ أَبِي مُوسَى قَالَ: أَتَيْتُ رَسُولَ اللهِ ﷺ فِي رَهْطٍ مِنَ الأَشْعَرِيِّينَ نَسْتَحْمِلُهُ، فَقَالَ رَسُولُ اللهِ ﷺ: وَاللهِ مَا أَحْمِلُكُمْ، وَمَا عِنْدِي مَا أَحْمِلُكُمْ عَلَيْهِ، قَالَ: فَلَبِثْنَا مَا شَاءَ اللهُ ثُمَّ أُتِيَ بِإِبِلٍ، فَأَمَرَ لَنَا بِثَلَاثَةِ [إِبِلٍ][5] ذَوْدٍ غُرِّ الذُّرَى[6]، فَلَمَّا انْطَلَقْنَا قَالَ بَعْضُنَا لِبَعْضٍ: أَتَيْنَا رَسُولَ اللهِ ﷺ نَسْتَحْمِلُهُ فَحَلَفَ أَلَّا يَحْمِلَنَا ثُمَّ حَمَلَنَا، ارْجِعُوا بِنَا، فَأَتَيْنَاهُ فَقُلْنَا: يَا رَسُولَ اللهِ إِنَّا أَتَيْنَاكَ نَسْتَحْمِلُكَ فَحَلَفْتَ أَنْ لَا تَحْمِلَنَا، ثُمَّ حَمَلْتَنَا، فَقَالَ: وَاللهِ مَا أَنَا حَمَلْتُكُمْ، فَإِنَّ اللهَ حَمَلَكُمْ[7]، وَاللهِ مَا أَنَا حَمَلْتُكُمْ، بَلِ اللهُ حَمَلَكُمْ، إِنِّي وَاللهِ إِنْ شَاءَ اللهُ لَا أَحْلِفُ عَلَى يَمِينٍ فَأَرَى[8] خَيْرًا مِنْهَا إِلَّا كَفَّرْتُ عَنْ يَمِينِي وَأَتَيْتُ الَّذِي هُوَ خَيْرٌ ـ أَوْ قَالَ ـ: أَتَيْتُ الَّذِي هُوَ خَيْرٌ، وَكَفَّرْتُ عَنْ يَمِينِي. [خ: ٣١٣٣، م: ١٦٤٩، تحفة ٩١٢٢]

٢١٠٨ ـ حَدَّثَنَا عَلِيُّ بْنُ مُحَمَّدٍ وَعَبْدُاللهِ بْنُ عَامِرِ بْنِ زُرَارَةَ، قَالَا: حَدَّثَنَا أَبُو بَكْرِ بْنُ عَيَّاشٍ، عَنْ عَبْدِالْعَزِيزِ بْنِ رُفَيْعٍ، عَنْ تَمِيمِ بْنِ طَرَفَةَ عَنْ عَدِيِّ بْنِ حَاتِمٍ قَالَ: قَالَ رَسُولُ اللهِ ﷺ: مَنْ حَلَفَ عَلَى يَمِينٍ فَرَأَى [غَيْرَهَا][9] خَيْرًا مِنْهَا فَلْيَأْتِ الَّذِي هُوَ خَيْرٌ، وَلْيُكَفِّرْ عَنْ يَمِينِهِ. [م: ١٦٥١، تحفة ٩٨٥١]

٢١٠٩ ـ حَدَّثَنَا مُحَمَّدُ بْنُ أَبِي عُمَرَ الْعَدَنِيُّ، حَدَّثَنَا سُفْيَانُ بْنُ عُيَيْنَةَ، حَدَّثَنَا أَبُو الزَّعْرَاءِ عَمْرُو بْنُ عَمْرٍو، عَنْ عَمِّهِ أَبِي الأَحْوَصِ عَوْفِ بْنِ مَالِكٍ الْجُشَمِيِّ عَنْ أَبِيهِ قَالَ: قُلْتُ: يَا رَسُولَ اللهِ يَأْتِينِي ابْنُ عَمِّي فَأَحْلِفُ أَنْ لَا أُعْطِيَهُ وَلَا أَصِلَهُ؟ قَالَ: كَفِّرْ عَنْ يَمِينِكَ. [ن: ٣٧٨٨، تحفة ١١٢٠٤]

٨ ـ [بَابُ][10] مَنْ قَالَ كَفَّارَتُهَا تَرْكُهَا

٢١١٠ ـ حَدَّثَنَا عَلِيُّ بْنُ مُحَمَّدٍ، حَدَّثَنَا عَبْدُاللهِ بْنُ نُمَيْرٍ، عَنْ حَارِثَةَ بْنِ أَبِي الرِّجَالِ، عَنْ عَمْرَةَ عَنْ عَائِشَةَ قَالَتْ: قَالَ رَسُولُ اللهِ ﷺ: مَنْ حَلَفَ فِي قَطِيعَةِ رَحِمٍ أَوْ فِيمَا لَا يَصْلُحُ فَبِرُّهُ أَنْ لَا يَتِمَّ عَلَى ذَلِكَ. [تحفة ١٧٨٩١]

٢١١١ ـ حَدَّثَنَا عَبْدُاللهِ بْنُ عَبْدِالْمُؤْمِنِ الْوَاسِطِيُّ، قَالَ: حَدَّثَنَا عَوْنُ بْنُ عُمَارَةَ، قَالَ: حَدَّثَنَا رَوْحُ بْنُ

---

(١) زيادة من مراد وباريس.
(٢) زيادة من مراد وباريس.
(٣) في المطبوع: «فلن».
(٤) زيادة من مراد وباريس.
(٥) زيادة من مراد وباريس.
(٦) بيض الأسنمة.
(٧) هكذا في التيمورية ومراد ولم ترد في باريس.
(٨) في المطبوع: «فأرى غيرها».
(٩) زيادة من مراد وباريس.
(١٠) زيادة من مراد.

الْقَاسِمِ، عَنْ عُبَيْدِاللهِ بْنِ عُمَرَ، عَنْ عَمْرِو بْنِ شُعَيْبٍ، عَنْ أَبِيهِ، عَنْ جَدِّهِ أَنَّ النَّبِيَّ ﷺ قَالَ: مَنْ حَلَفَ عَلَى يَمِينٍ فَرَأَى غَيْرَهَا خَيْرًا مِنْهَا فَلْيَتْرُكْهَا، فَإِنَّ تَرْكَهَا كَفَّارَتُهَا. [د: ٣٢٧٤، تحفة ٨٧٦٢]

٩ ـ [بَابُ][(١)]كَمْ يُطْعَمُ فِي كَفَّارَةِ الْيَمِينِ

٢١١٢ ـ **حَدَّثَنَا** الْعَبَّاسُ بْنُ يَزِيدَ، قَالَ: حَدَّثَنَا زِيَادُ بْنُ عَبْدِاللهِ الْبَكَّائِيُّ، قَالَ: حَدَّثَنَا عُمَرُ بْنُ عَبْدِاللهِ بْنِ يَعْلَى الثَّقَفِيُّ، عَنِ الْمِنْهَالِ بْنِ عَمْرٍو، عَنْ سَعِيدِ بْنِ جُبَيْرٍ عَنِ ابْنِ عَبَّاسٍ قَالَ: كَفَّرَ رَسُولُ اللهِ ﷺ بِصَاعٍ مِنْ تَمْرٍ، وَأَمَرَ النَّاسَ بِذَلِكَ، فَمَنْ لَمْ يَجِدْ فَنِصْفُ صَاعٍ مِنْ بُرٍّ. [تحفة ٥٦٣٦]

١٠ ـ [بَابُ][(٢)]مِنْ أَوْسَطِ مَا تُطْعِمُونَ أَهْلِيكُمْ

٢١١٣ ـ **حَدَّثَنَا** مُحَمَّدُ بْنُ يَحْيَى، قَالَ: حَدَّثَنَا عَبْدُالرَّحْمَنِ بْنُ مَهْدِيٍّ، قَالَ: حَدَّثَنَا سُفْيَانُ بْنُ عُيَيْنَةَ، عَنْ سُلَيْمَانَ بْنِ أَبِي الْمُغِيرَةِ، عَنْ سَعِيدِ بْنِ جُبَيْرٍ عَنِ ابْنِ عَبَّاسٍ قَالَ: كَانَ الرَّجُلُ يَقُوتُ أَهْلَهُ قُوتًا فِيهِ سَعَةٌ، وَكَانَ الرَّجُلُ يَقُوتُ أَهْلَهُ قُوتًا فِيهِ شِدَّةٌ، فَنَزَلَتْ ﴿مِنْ أَوْسَطِ مَا تُطْعِمُونَ أَهْلِيكُمْ﴾ [المائدة: ٨٩]. [تحفة ٥٥١٨]

١١ ـ [بَابُ][(٣)]النَّهْيِ أَنْ يَسْتَلِجَّ الرَّجُلُ فِي يَمِينِهِ وَلَا يُكَفِّرَ

٢١١٤ ـ **حَدَّثَنَا** سُفْيَانُ بْنُ وَكِيعٍ، قَالَ: حَدَّثَنَا مُحَمَّدُ بْنُ حُمَيْدٍ الْمَعْمَرِيُّ، عَنْ مَعْمَرٍ، عَنْ هَمَّامٍ قَالَ: سَمِعْتُ أَبَا هُرَيْرَةَ يَقُولُ: قَالَ أَبُو الْقَاسِمِ ﷺ: إِذَا اسْتَلَجَّ أَحَدُكُمْ فِي الْيَمِينِ فَإِنَّهُ آثَمُ لَهُ عِنْدَ اللهِ مِنَ الْكَفَّارَةِ الَّتِي أُمِرَ بِهَا. [تحفة ١٤٧٩٨]

٢١١٤ (م) ـ **حَدَّثَنَا** مُحَمَّدُ بْنُ يَحْيَى، قَالَ: حَدَّثَنَا يَحْيَى بْنُ صَالِحٍ [الْوُحَاظِيُّ][(٤)]، قَالَ: حَدَّثَنَا مُعَاوِيَةُ بْنُ سَلَّامٍ، عَنْ يَحْيَى بْنِ أَبِي كَثِيرٍ، عَنْ عِكْرِمَةَ، عَنْ أَبِي هُرَيْرَةَ، عَنِ النَّبِيِّ ﷺ نَحْوَهُ. [خ: ٦٦٢٥، م: ١٦٥٥، تحفة ١٤٢٥٦]

١٢ ـ [بَابُ][(٥)]إِبْرَارِ الْمُقْسِمِ

٢١١٥ ـ **حَدَّثَنَا** عَلِيُّ بْنُ مُحَمَّدٍ، حَدَّثَنَا وَكِيعٌ، عَنْ عَلِيِّ بْنِ صَالِحٍ، عَنْ أَشْعَثَ بْنِ أَبِي الشَّعْثَاءِ، عَنْ مُعَاوِيَةَ بْنِ سُوَيْدِ بْنِ مُقَرِّنٍ عَنِ الْبَرَاءِ بْنِ عَازِبٍ قَالَ: أَمَرَنَا رَسُولُ اللهِ ﷺ بِإِبْرَارِ الْمُقْسِمِ. [خ: ١٢٣٩، م: ٢٠٦٦، تحفة ١٩١٦]

٢١١٦ ـ **حَدَّثَنَا** أَبُو بَكْرِ بْنُ أَبِي شَيْبَةَ، حَدَّثَنَا مُحَمَّدُ بْنُ فُضَيْلٍ، عَنْ يَزِيدَ بْنِ أَبِي زِيَادٍ، عَنْ مُجَاهِدٍ عَنْ عَبْدِالرَّحْمَنِ بْنِ صَفْوَانَ أَوْ [عَنْ][(٦)]صَفْوَانَ بْنِ عَبْدِالرَّحْمَنِ الْقُرَشِيِّ قَالَ: لَمَّا كَانَ يَوْمُ فَتْحِ مَكَّةَ جَاءَ بِأَبِيهِ فَقَالَ: يَا رَسُولَ اللهِ اجْعَلْ لأَبِي نَصِيبًا فِي[(٧)]الْهِجْرَةِ، فَقَالَ: إِنَّهُ لَا هِجْرَةَ، فَانْطَلَقَ فَدَخَلَ عَلَى الْعَبَّاسِ، فَقَالَ: قَدْ عَرَفْتَنِي؟ قَالَ: أَجَلْ، فَخَرَجَ الْعَبَّاسُ فِي قَمِيصٍ لَيْسَ عَلَيْهِ رِدَاءٌ، فَقَالَ: يَا رَسُولَ اللهِ قَدْ عَرَفْتَ فُلَانًا وَالَّذِي بَيْنَنَا وَبَيْنَهُ، وَجَاءَ بِأَبِيهِ لِيُبَايِعَكَ[(٨)]عَلَى الْهِجْرَةِ، فَقَالَ النَّبِيُّ ﷺ: إِنَّهُ لَا هِجْرَةَ، فَقَالَ الْعَبَّاسُ: أَقَسَمْتُ عَلَيْكَ، قَالَ: فَمَدَّ النَّبِيُّ ﷺ يَدَهُ [فَمَسَّ يَدَهُ][(٩)]فَقَالَ: أَبْرَرْتُ عَمِّي، وَلَا هِجْرَةَ. [تحفة ٩٧٠٤]

---

(١) زيادة من مراد.
(٢) زيادة من مراد.
(٣) زيادة من مراد.
(٤) زيادة من مراد وباريس.
(٥) زيادة من مراد.
(٦) زيادة من مراد وباريس.
(٧) في الأزهرية: «من».
(٨) في المحمودية: «لِتُبَايِعَهُ».
(٩) زيادة من مراد وباريس.

٢١١٦ (م) ـ حَدَّثَنَا مُحَمَّدُ بْنُ يَحْيَى، قَالَ: حَدَّثَنَا الْحَسَنُ بْنُ الرَّبِيعِ، عَنْ عَبْدِاللهِ بْنِ إِدْرِيسَ، عَنْ يَزِيدَ بْنِ أَبِي زِيَادٍ بِإِسْنَادِهِ نَحْوَهُ. قَالَ يَزِيدُ بْنُ أَبِي زِيَادٍ: يَعْنِي لَا هِجْرَةَ مِنْ دَارٍ قَدْ أَسْلَمَ أَهْلُهَا. [تحفة ٩٧٠٤]

١٣ ـ [بَابُ][1] النَّهْيِ أَنْ يُقَالَ مَا شَاءَ اللهُ وَشِئْتَ

٢١١٧ ـ حَدَّثَنَا هِشَامُ بْنُ عَمَّارٍ، حَدَّثَنَا عِيسَى بْنُ يُونُسَ، قَالَ: حَدَّثَنَا الأَجْلَحُ الْكِنْدِيُّ، عَنْ يَزِيدَ بْنِ الأَصَمِّ عَنِ ابْنِ عَبَّاسٍ قَالَ: قَالَ رَسُولُ اللهِ ﷺ: إِذَا حَلَفَ أَحَدُكُمْ فَلَا يَقُلْ مَا شَاءَ اللهُ وَشِئْتَ، وَلَكِنْ لِيَقُلْ مَا شَاءَ اللهُ ثُمَّ شِئْتَ. [تحفة ٦٥٥٢]

٢١١٨ ـ حَدَّثَنَا هِشَامُ بْنُ عَمَّارٍ، حَدَّثَنَا سُفْيَانُ بْنُ عُيَيْنَةَ، عَنْ عَبْدِالْمَلِكِ بْنِ عُمَيْرٍ، عَنْ رِبْعِيِّ بْنِ حِرَاشٍ عَنْ حُذَيْفَةَ بْنِ الْيَمَانِ أَنَّ رَجُلًا مِنَ الْمُسْلِمِينَ رَأَى فِي النَّوْمِ أَنَّهُ لَقِيَ رَجُلًا مِنْ أَهْلِ الْكِتَابِ، فَقَالَ: نِعْمَ الْقَوْمُ أَنْتُمْ لَوْلَا أَنَّكُمْ تُشْرِكُونَ، تَقُولُونَ مَا شَاءَ اللهُ وَشَاءَ مُحَمَّدٌ، وَذَكَرَ ذَلِكَ لِلنَّبِيِّ ﷺ، فَقَالَ لَهُمْ: أَمَا وَاللهِ إِنْ كُنْتُ لأَعْرِفُهَا لَكُمْ، فَقُولُوا: مَا شَاءَ اللهُ ثُمَّ شَاءَ مُحَمَّدٌ. [تحفة ٣٣١٨]

٢١١٨ (م) ـ حَدَّثَنَا ابْنُ[2] أَبِي الشَّوَارِبِ، حَدَّثَنَا أَبُو عَوَانَةَ، عَنْ عَبْدِالْمَلِكِ، عَنْ رِبْعِيِّ بْنِ حِرَاشٍ، عَنِ الطُّفَيْلِ بْنِ سَخْبَرَةَ أَخِي عَائِشَةَ لأُمِّهَا، عَنِ النَّبِيِّ ﷺ بِنَحْوِهِ. [تحفة ٤٩٩٢]

١٤ ـ [بَابُ][3] مَنْ وَرَّى فِي يَمِينِهِ[4]

٢١١٩ ـ حَدَّثَنَا أَبُو بَكْرِ بْنُ أَبِي شَيْبَةَ، قَالَ: حَدَّثَنَا عُبَيْدُاللهِ بْنُ مُوسَى، عَنْ إِسْرَائِيلَ ح وحَدَّثَنَا يَحْيَى بْنُ حَكِيمٍ، عَنْ عَبْدِالرَّحْمَنِ بْنِ مَهْدِيٍّ، عَنْ إِسْرَائِيلَ، عَنْ إِبْرَاهِيمَ بْنِ عَبْدِالأَعْلَى، عَنْ جَدَّتِهِ عَنْ أَبِيهَا سُوَيْدِ بْنِ حَنْظَلَةَ قَالَ: خَرَجْنَا نُرِيدُ رَسُولَ اللهِ ﷺ وَمَعَنَا وَائِلُ بْنُ حُجْرٍ، فَأَخَذَهُ عَدُوٌّ لَهُ، فَتَحَرَّجَ النَّاسُ أَنْ يَحْلِفُوا، فَحَلَفْتُ أَنَا إِنَّهُ أَخِي، فَخَلَّى سَبِيلَهُ، فَأَتَيْنَا رَسُولَ اللهِ ﷺ فَأَخْبَرْتُهُ أَنَّ الْقَوْمَ تَحَرَّجُوا أَنْ يَحْلِفُوا، وَحَلَفْتُ أَنَا إِنَّهُ أَخِي، فَقَالَ: صَدَقْتَ الْمُسْلِمُ أَخُو الْمُسْلِمِ. [د: ٣٢٥٦، تحفة ٤٨٠٩]

٢١٢٠ ـ حَدَّثَنَا أَبُو بَكْرِ بْنُ أَبِي شَيْبَةَ، حَدَّثَنَا يَزِيدُ بْنُ هَارُونَ، أَنْبَأَنَا هُشَيْمٌ، عَنْ عَبَّادِ بْنِ أَبِي صَالِحٍ، عَنْ أَبِيهِ عَنْ أَبِي هُرَيْرَةَ قَالَ: قَالَ رَسُولُ اللهِ ﷺ: إِنَّمَا الْيَمِينُ عَلَى نِيَّةِ الْمُسْتَحْلِفِ. [م: ١٦٥٣، تحفة ١٢٨٢٦]

٢١٢١ ـ حَدَّثَنَا عَمْرُو بْنُ رَافِعٍ، حَدَّثَنَا هُشَيْمٌ، أَنْبَأَنَا عَبْدُاللهِ بْنُ أَبِي صَالِحٍ، عَنْ أَبِيهِ عَنْ أَبِي هُرَيْرَةَ قَالَ: قَالَ رَسُولُ اللهِ ﷺ: يَمِينُكَ عَلَى مَا يُصَدِّقُكَ بِهِ صَاحِبُكَ. [م: ١٦٥٣، تحفة ١٢٨٢٦]

١٥ ـ [بَابُ][5] النَّهْيِ عَنِ النَّذْرِ

٢١٢٢ ـ حَدَّثَنَا عَلِيُّ بْنُ مُحَمَّدٍ، حَدَّثَنَا وَكِيعٌ، عَنْ سُفْيَانَ، عَنْ مَنْصُورٍ، عَنْ عَبْدِاللهِ بْنِ مُرَّةَ عَنْ عَبْدِاللهِ بْنِ عُمَرَ قَالَ: نَهَى رَسُولُ اللهِ ﷺ عَنِ النَّذْرِ، وَقَالَ: إِنَّمَا يُسْتَخْرَجُ بِهِ مِنَ اللَّئِيمِ. [خ: ٦٦٠٨، م: ١٦٣٩، تحفة ٧٢٨٧]

٢١٢٣ ـ حَدَّثَنَا أَحْمَدُ بْنُ يُوسُفَ، قَالَ: حَدَّثَنَا عُبَيْدُاللهِ، عَنْ سُفْيَانَ، عَنْ أَبِي الزِّنَادِ، عَنِ الأَعْرَجِ عَنْ أَبِي هُرَيْرَةَ قَالَ: قَالَ رَسُولُ اللهِ ﷺ: إِنَّ النَّذْرَ لَا يَأْتِي ابْنَ آدَمَ بِشَيْءٍ إِلَّا مَا قُدِّرَ لَهُ، وَلَكِنْ يَغْلِبُهُ الْقَدَرُ مَا

---

(١) زيادة من مراد.
(٢) في المطبوع: «محمد بن عبدالملك بن أبي الشوارب».
(٣) زيادة من مراد.
(٤) في مراد وباريس: «من ورى بيمينه».
(٥) زيادة من مراد.

قُدِّرَ لَهُ، فَيُسْتَخْرَجُ بِهِ مِنَ الْبَخِيلِ، فَيُيَسَّرُ[١] عَلَيْهِ مَا لَمْ يَكُنْ يُيَسَّرُ[٢] عَلَيْهِ مِنْ قَبْلِ ذَلِكَ، وَقَدْ قَالَ اللهُ: أَنْفِقْ أُنْفِقْ عَلَيْكَ[٣]. [تحفة ١٣٦٧٠]

١٦ ـ [بَابُ][٤] النَّذْرِ فِي الْمَعْصِيَةِ

٢١٢٤ ـ حَدَّثَنَا سَهْلُ بْنُ أَبِي سَهْلٍ، حَدَّثَنَا سُفْيَانُ بْنُ عُيَيْنَةَ، حَدَّثَنَا أَيُّوبُ، عَنْ أَبِي قِلَابَةَ، عَنْ عَمِّهِ عَنْ عِمْرَانَ بْنِ الْحُصَيْنِ قَالَ: قَالَ رَسُولُ اللهِ ﷺ: لَا نَذْرَ فِي مَعْصِيَةٍ، وَلَا نَذْرَ فِيمَا لَا يَمْلِكُ ابْنُ آدَمَ. [م: ١٦٤١، تحفة ١٠٨٨]

٢١٢٥ ـ حَدَّثَنَا أَحْمَدُ بْنُ عَمْرِو بْنِ السَّرْحِ الْمِصْرِيُّ أَبُو طَاهِرٍ، قَالَ: حَدَّثَنَا ابْنُ وَهْبٍ، أَنْبَأَنَا يُونُسُ، عَنِ ابْنِ شِهَابٍ، عَنْ أَبِي سَلَمَةَ عَنْ عَائِشَةَ أَنَّ رَسُولَ اللهِ ﷺ قَالَ: لَا نَذْرَ فِي مَعْصِيَةٍ، وَكَفَّارَتُهُ كَفَّارَةُ يَمِينٍ. [ن: ٣٨٣٤، ت: ١٥٢٤، تحفة ١٧٧٧٠]

٢١٢٦ ـ حَدَّثَنَا أَبُو بَكْرِ بْنُ أَبِي شَيْبَةَ، حَدَّثَنَا أَبُو أُسَامَةَ، عَنْ عُبَيْدِاللهِ، عَنْ طَلْحَةَ بْنِ عَبْدِالْمَلِكِ، عَنِ الْقَاسِمِ بْنِ مُحَمَّدٍ عَنْ عَائِشَةَ قَالَتْ: قَالَ رَسُولُ اللهِ ﷺ: مَنْ نَذَرَ أَنْ يُطِيعَ اللهَ فَلْيُطِعْهُ، وَمَنْ نَذَرَ أَنْ يَعْصِيَ اللهَ فَلَا يَعْصِهِ. [خ: ٦٦٩٦، تحفة ١٧٤٥٨]

١٧ ـ [بَابُ][٥] مَنْ نَذَرَ نَذْرًا وَلَمْ يُسَمِّهِ

٢١٢٧ ـ حَدَّثَنَا عَلِيُّ بْنُ مُحَمَّدٍ، حَدَّثَنَا وَكِيعٌ، حَدَّثَنَا إِسْمَاعِيلُ بْنُ رَافِعٍ، عَنْ خَالِدِ بْنِ يَزِيدَ عَنْ عُقْبَةَ بْنِ عَامِرٍ الْجُهَنِيِّ قَالَ: قَالَ رَسُولُ اللهِ ﷺ: مَنْ نَذَرَ نَذْرًا وَلَمْ يُسَمِّهِ فَكَفَّارَتُهُ كَفَّارَةُ يَمِينٍ. [ن: ٣٨٣٢، د: ٣٣٢٣، ت: ١٥٢٨، تحفة ٩٩٢٣]

٢١٢٨ ـ حَدَّثَنَا هِشَامُ بْنُ عَمَّارٍ، حَدَّثَنَا عَبْدُالْمَلِكِ بْنُ مُحَمَّدٍ الصَّنْعَانِيُّ، حَدَّثَنَا خَارِجَةُ بْنُ مُصْعَبٍ، عَنْ بُكَيْرِ بْنِ عَبْدِاللهِ بْنِ الْأَشَجِّ، عَنْ كُرَيْبٍ عَنِ ابْنِ عَبَّاسٍ، عَنِ النَّبِيِّ ﷺ قَالَ: مَنْ نَذَرَ نَذْرًا وَلَمْ يُسَمِّهِ فَكَفَّارَتُهُ كَفَّارَةُ يَمِينٍ، وَمَنْ نَذَرَ نَذْرًا لَمْ يُطِقْهُ فَكَفَّارَتُهُ كَفَّارَةُ يَمِينٍ، وَمَنْ نَذَرَ نَذْرًا أَطَاقَهُ فَلْيَفِ بِهِ. [د: ٣٣٢٢، تحفة ٦٣٤١]

١٨ ـ [بَابُ][٦] الْوَفَاءِ بِالنَّذْرِ

٢١٢٩ ـ حَدَّثَنَا أَبُو بَكْرِ بْنُ أَبِي شَيْبَةَ، حَدَّثَنَا حَفْصُ بْنُ غِيَاثٍ، عَنْ عُبَيْدِاللهِ بْنِ عُمَرَ، عَنْ نَافِعٍ، عَنِ ابْنِ عُمَرَ عَنْ عُمَرَ بْنِ الْخَطَّابِ قَالَ: نَذَرْتُ نَذْرًا فِي الْجَاهِلِيَّةِ، فَسَأَلْتُ النَّبِيَّ ﷺ بَعْدَمَا أَسْلَمْتُ، فَأَمَرَنِي أَنْ أُوفِيَ بِنَذْرِي. [خ: ٢٠٣٢، م: ١٦٥٦، تحفة ١٠٥٥٠]

٢١٣٠ ـ وَحَدَّثَنَا مُحَمَّدُ بْنُ يَحْيَى وَعَبْدُاللهِ بْنُ إِسْحَاقَ الْجَوْهَرِيُّ، قَالَا: حَدَّثَنَا عَبْدُاللهِ بْنُ رَجَاءٍ، قَالَ: أَنْبَأَنَا الْمَسْعُودِيُّ، عَنْ حَبِيبِ بْنِ أَبِي ثَابِتٍ، عَنْ سَعِيدِ بْنِ جُبَيْرٍ عَنِ ابْنِ عَبَّاسٍ أَنَّ رَجُلًا جَاءَ إِلَى النَّبِيِّ ﷺ فَقَالَ: يَا رَسُولَ اللهِ إِنِّي نَذَرْتُ أَنْ أَنْحَرَ بِبُوَانَةَ[٧]، فَقَالَ: فِي نَفْسِكَ شَيْءٌ مِنْ أَمْرِ الْجَاهِلِيَّةِ؟ قَالَ: لَا، قَالَ: أَوْفِ بِنَذْرِكَ. [تحفة ٥٤٨٦]

٢١٣١ ـ حَدَّثَنَا أَبُو بَكْرِ بْنُ أَبِي شَيْبَةَ، حَدَّثَنَا مَرْوَانُ بْنُ مُعَاوِيَةَ، عَنْ عَبْدِاللهِ بْنِ عَبْدِالرَّحْمَنِ الطَّائِفِيِّ عَنْ

---

(١) في التيمورية: «فيتيسر».
(٢) في التيمورية: «يتيسر».
(٣) ورواه البُخاري (٦٦٩٤) ومُسلِم (١٦٤٠) بنحوه.
(٤) زيادة من مراد.
(٥) زيادة من مراد.
(٦) زيادة من مراد وباريس.
(٧) مكان وراء ينبع.

مَيْمُونَةَ بِنْتِ كَرْدَمٍ الْيَسَارِيَّةِ أَنَّ أَبَاهَا لَقِيَ النَّبِيَّ ﷺ وَهِيَ رَدِيفَةٌ لَهُ، فَقَالَ: إِنِّي نَذَرْتُ أَنْ أَنْحَرَ بِبُوَانَةَ، فَقَالَ رَسُولُ اللهِ ﷺ: هَلْ بِهَا وَثَنٌ؟ قَالَ: لَا، قَالَ: أَوْفِ بِنَذْرِكَ. [د: ٣٣١٤، تحفة ١٨٠٩٢]

٢١٣١ (م) ـ حَدَّثَنَا أَبُو بَكْرِ بْنُ أَبِي شَيْبَةَ، حَدَّثَنَا ابْنُ دُكَيْنٍ، عَنْ عَبْدِاللهِ ابْنِ عَبْدِالرَّحْمَنِ، عَنْ يَزِيدَ بْنِ مِقْسَمٍ، عَنْ مَيْمُونَةَ بِنْتِ كَرْدَمٍ، عَنِ النَّبِيِّ ﷺ بِنَحْوِهِ. [تحفة ١٨٠٩٢]

١٩ ـ [بَابُ](١)مَنْ مَاتَ وَعَلَيْهِ نَذْرٌ

٢١٣٢ ـ حَدَّثَنَا مُحَمَّدُ بْنُ رُمْحٍ، أَنْبَأَنَا اللَّيْثُ بْنُ سَعْدٍ، عَنِ ابْنِ شِهَابٍ، عَنْ عُبَيْدِاللهِ بْنِ عَبْدِاللهِ عَنِ ابْنِ عَبَّاسٍ أَنَّ سَعْدَ بْنَ عُبَادَةَ اسْتَفْتَى رَسُولَ اللهِ ﷺ فِي نَذْرٍ كَانَ عَلَى أُمِّهِ تُوُفِّيَتْ وَلَمْ تَقْضِهِ، فَقَالَ رَسُولُ اللهِ ﷺ: اقْضِهِ عَنْهَا. [خ: ٢٧٦١، م: ١٦٣٨، تحفة ٥٨٣٥]

٢١٣٣ ـ حَدَّثَنَا مُحَمَّدُ بْنُ يَحْيَى، قَالَ: حَدَّثَنَا يَحْيَى بْنُ بُكَيْرٍ، قَالَ: حَدَّثَنَا ابْنُ لَهِيعَةَ، عَنْ عَمْرِو بْنِ دِينَارٍ عَنْ جَابِرِ بْنِ عَبْدِاللهِ أَنَّ امْرَأَةً أَتَتْ رَسُولَ اللهِ ﷺ فَقَالَتْ: إِنَّ أُمِّي تُوُفِّيَتْ وَعَلَيْهَا نَذْرُ صِيَامٍ فَتُوُفِّيَتْ قَبْلَ أَنْ تَقْضِيَهُ، فَقَالَ رَسُولُ اللهِ ﷺ: لِيَصُمْ عَنْهَا الْوَلِيُّ. [تحفة ٢٥٥٤]

٢٠ ـ [بَابُ](٢)مَنْ نَذَرَ أَنْ يَحُجَّ مَاشِيًا

٢١٣٤ ـ (٣) حَدَّثَنَا عَلِيُّ بْنُ مُحَمَّدٍ، حَدَّثَنَا عَبْدُاللهِ بْنُ نُمَيْرٍ، عَنْ يَحْيَى بْنِ سَعِيدٍ، عَنْ عُبَيْدِاللهِ بْنِ زَحْرٍ، عَنْ أَبِي سَعِيدٍ الرُّعَيْنِيِّ أَنَّ عَبْدَاللهِ بْنَ مَالِكٍ أَخْبَرَهُ أَنَّ عُقْبَةَ بْنَ عَامِرٍ أَخْبَرَهُ أَنَّ أُخْتَهُ نَذَرَتْ أَنْ تَمْشِيَ حَافِيَةً غَيْرَ مُخْتَمِرَةٍ، وَأَنَّهُ ذَكَرَ ذَلِكَ لِرَسُولِ اللهِ ﷺ، فَقَالَ: مُرْهَا فَلْتَرْكَبْ، وَلْتَخْتَمِرْ، وَلْتَصُمْ ثَلَاثَةَ أَيَّامٍ. [تحفة ٩٩٣٠]

٢١٣٥ ـ حَدَّثَنَا يَعْقُوبُ بْنُ حُمَيْدِ بْنِ كَاسِبٍ، حَدَّثَنَا عَبْدُالْعَزِيزِ بْنُ مُحَمَّدٍ، عَنْ عَمْرِو بْنِ أَبِي عَمْرٍو، عَنِ الأَعْرَجِ عَنْ أَبِي هُرَيْرَةَ قَالَ: رَأَى النَّبِيُّ ﷺ شَيْخًا يَمْشِي بَيْنَ ابْنَيْهِ، فَقَالَ: مَا شَأْنُ هَذَا؟ فَقَالَ ابْنَاهُ: نَذَرَ يَا رَسُولَ اللهِ، قَالَ: ارْكَبْ أَيُّهَا الشَّيْخُ؛ فَإِنَّ اللهَ غَنِيٌّ عَنْكَ وَعَنْ نَذْرِكَ. [م: ١٦٤٣، تحفة ١٣٩٤٨]

٢١ ـ [بَابُ](٤)مَنْ خَلَطَ فِي نَذْرِهِ طَاعَةً بِمَعْصِيَةٍ

٢١٣٦ ـ حَدَّثَنَا مُحَمَّدُ بْنُ يَحْيَى، قَالَ: حَدَّثَنَا إِسْحَاقُ بْنُ مُحَمَّدٍ الْفَرْوِيُّ، حَدَّثَنَا عَبْدُاللهِ بْنُ عُمَرَ، عَنْ عُبَيْدِاللهِ بْنِ عُمَرَ، عَنْ عَطَاءٍ عَنِ ابْنِ عَبَّاسٍ أَنَّ رَسُولَ اللهِ ﷺ مَرَّ بِرَجُلٍ بِمَكَّةَ وَهُوَ قَائِمٌ فِي الشَّمْسِ، فَقَالَ: مَا هَذَا؟ قَالُوا: نَذَرَ أَنْ يَصُومَ وَلَا يَسْتَظِلَّ إِلَى اللَّيْلِ، وَلَا يَتَكَلَّمَ، وَلَا يَزَالَ قَائِمًا، قَالَ: لِيَتَكَلَّمْ، وَلْيَسْتَظِلَّ، وَلْيَجْلِسْ، وَلْيُتِمَّ صِيَامَهُ(٥). [تحفة ٥٩٣٤]

٢١٣٦ (م) ـ حَدَّثَنَا الْحُسَيْنُ بْنُ مُحَمَّدِ بْنِ [شَنَبَةَ](٦)الْوَاسِطِيُّ، قَالَ: حَدَّثَنَا الْعَلَاءُ بْنُ عَبْدِالْجَبَّارِ، عَنْ وُهَيْبٍ، عَنْ أَيُّوبَ، عَنْ عِكْرِمَةَ، عَنِ ابْنِ عَبَّاسٍ، عَنِ النَّبِيِّ ﷺ نَحْوَهُ(٧). [خ: ٦٧٠٤، تحفة ٥٩٩١]

---

(١) زيادة من مراد وباريس.
(٢) زيادة من مراد.
(٣) وأصل القصة في الصحيحين بنحوها وليس فيها الزيادة المنكرة: «ولتصم ثلاثة أيام».
(٤) زيادة من مراد.
(٥) في المحمودية: «صومه».
(٦) زيادة من مراد وباريس ووقع فيهما: «شيبة» والتصويب من التحفة وكتب الرجال.
(٧) في المطبوع: «والله أعلم».

١٢ ـ أبواب[١] التِّجَارَاتِ

١ ـ بَابُ الْحَثِّ عَلَى الْمَكَاسِبِ

٢١٣٧ ـ حَدَّثَنَا أَبُو بَكْرِ بْنُ أَبِي شَيْبَةَ وَعَلِيُّ بْنُ مُحَمَّدٍ وَإِسْحَاقُ بْنُ إِبْرَاهِيمَ بْنِ حَبِيبٍ قَالُوا: حَدَّثَنَا أَبُو مُعَاوِيَةَ، حَدَّثَنَا الأَعْمَشُ، عَنْ إِبْرَاهِيمَ، عَنِ الأَسْوَدِ عَنْ عَائِشَةَ قَالَتْ: قَالَ رَسُولُ اللهِ ﷺ: إِنَّ أَطْيَبَ مَا أَكَلَ الرَّجُلُ مِنْ كَسْبِهِ، وَإِنَّ وَلَدَهُ مِنْ كَسْبِهِ. [ن: ٤٤٤٩، د: ٣٥٢٨، تحفة ١٥٩٦١]

٢١٣٨ ـ حَدَّثَنَا هِشَامُ بْنُ عَمَّارٍ، قَالَ: حَدَّثَنَا إِسْمَاعِيلُ بْنُ عَيَّاشٍ، عَنْ بَحِيرِ بْنِ سَعْدٍ، عَنْ خَالِدِ بْنِ مَعْدَانَ عَنِ الْمِقْدَامِ بْنِ مَعْدِيكَرِبَ الزُّبَيْدِيِّ، عَنْ رَسُولِ اللهِ ﷺ قَالَ: مَا كَسَبَ الرَّجُلُ كَسْبًا أَطْيَبَ مِنْ عَمَلِ يَدِهِ، وَمَا أَنْفَقَ الرَّجُلُ عَلَى نَفْسِهِ وَأَهْلِهِ وَوَلَدِهِ وَخَادِمِهِ، فَهُوَ صَدَقَةٌ. [خ: ٢٠٧٢، تحفة ١١٥٦١]

٢١٣٩ ـ [٢] حَدَّثَنَا أَحْمَدُ بْنُ سِنَانٍ، حَدَّثَنَا كَثِيرُ بْنُ هِشَامٍ، حَدَّثَنَا كُلْثُومُ بْنُ جَوْشَنٍ الْقُشَيْرِيُّ، عَنْ أَيُّوبَ، عَنْ نَافِعٍ عَنِ ابْنِ عُمَرَ قَالَ: قَالَ رَسُولُ اللهِ ﷺ: التَّاجِرُ الأَمِينُ الصَّدُوقُ الْمُسْلِمُ، مَعَ الشُّهَدَاءِ يَوْمَ الْقِيَامَةِ. [تحفة ٧٥٩٨]

٢١٤٠ ـ حَدَّثَنَا يَعْقُوبُ بْنُ حُمَيْدِ بْنِ كَاسِبٍ، حَدَّثَنَا عَبْدُالْعَزِيزِ الدَّرَاوَرْدِيُّ، عَنْ ثَوْرِ بْنِ زَيْدٍ الدِّيلِيِّ، عَنْ أَبِي الْغَيْثِ مَوْلَى ابْنِ مُطِيعٍ عَنْ أَبِي هُرَيْرَةَ، أَنَّ النَّبِيَّ ﷺ قَالَ: السَّاعِي عَلَى الأَرْمَلَةِ وَالْمِسْكِينِ كَالْمُجَاهِدِ فِي سَبِيلِ اللهِ، وَكَالَّذِي يَقُومُ اللَّيْلَ وَيَصُومُ النَّهَارَ. [خ: ٥٣٥٣، م: ٢٩٨٢، تحفة ١٢٩١٤]

٢١٤١ ـ حَدَّثَنَا أَبُو بَكْرِ بْنُ أَبِي شَيْبَةَ، حَدَّثَنَا خَالِدُ بْنُ مَخْلَدٍ، حَدَّثَنَا عَبْدُاللهِ بْنُ سُلَيْمَانَ، عَنْ مُعَاذِ بْنِ عَبْدِاللهِ بْنِ خُبَيْبٍ، عَنْ أَبِيهِ عَنْ عَمِّهِ قَالَ: كُنَّا فِي مَجْلِسٍ، فَجَاءَ النَّبِيُّ ﷺ وَعَلَى رَأْسِهِ أَثَرُ مَاءٍ، فَقَالَ لَهُ بَعْضُنَا: نَرَاكَ الْيَوْمَ طَيِّبَ النَّفْسِ، فَقَالَ: أَجَلْ، وَالْحَمْدُ لِلَّهِ، ثُمَّ أَفَاضَ الْقَوْمُ فِي ذِكْرِ الْغِنَى، فَقَالَ: لَا بَأْسَ بِالْغِنَى لِمَنِ اتَّقَى، وَالصِّحَّةُ لِمَنِ اتَّقَى خَيْرٌ مِنَ الْغِنَى، وَطِيبُ النَّفْسِ مِنَ النَّعِيمِ. [تحفة ١٥٦٠٦]

٢ ـ [بَابُ][٣]الِاقْتِصَادِ فِي طَلَبِ الْمَعِيشَةِ

٢١٤٢ ـ حَدَّثَنَا هِشَامُ بْنُ عَمَّارٍ، حَدَّثَنَا إِسْمَاعِيلُ بْنُ عَيَّاشٍ، عَنْ عُمَارَةَ بْنِ غَزِيَّةَ، عَنْ رَبِيعَةَ بْنِ أَبِي عَبْدِالرَّحْمَنِ، عَنْ عَبْدِالْمَلِكِ بْنِ سَعِيدٍ الأَنْصَارِيِّ عَنْ أَبِي حُمَيْدٍ السَّاعِدِيِّ قَالَ: قَالَ رَسُولُ اللهِ ﷺ: أَجْمِلُوا فِي طَلَبِ[٤] الدُّنْيَا، فَإِنَّ كُلًّا مُيَسَّرٌ لِمَا خُلِقَ لَهُ. [تحفة ١١٨٩٤]

٢١٤٣ ـ حَدَّثَنَا إِسْمَاعِيلُ بْنُ بِهْرَامٍ، قَالَ: حَدَّثَنَا الْحَسَنُ بْنُ مُحَمَّدِ بْنِ عُثْمَانَ زَوْجُ بِنْتِ الشَّعْبِيِّ، حَدَّثَنَا سُفْيَانُ، عَنِ الأَعْمَشِ، عَنْ يَزِيدَ الرَّقَاشِيِّ عَنْ أَنَسِ بْنِ مَالِكٍ قَالَ: قَالَ رَسُولُ اللهِ ﷺ: أَعْظَمُ النَّاسِ هَمًّا الْمُؤْمِنُ الَّذِي يُهِمُّ بِأَمْرِ دُنْيَاهُ [وَأَمْر][٥] آخِرَتِهِ. [قَالَ أَبُو عَبْد اللهِ هَذَا حَدِيثٌ غَرِيبٌ تَفَرَّدَ بِهِ إِسْمَاعِيلُ][٦].

[تحفة ١٦٨٤]

٢١٤٤ ـ حَدَّثَنَا مُحَمَّدُ بْنُ الْمُصَفَّى الْحِمْصِيُّ، حَدَّثَنَا الْوَلِيدُ بْنُ مُسْلِمٍ، عَنِ ابْنِ جُرَيْجٍ، عَنْ أَبِي الزُّبَيْرِ

---

(١) في المطبوع: «كتاب».
(٢) ثم صححه شيخنا في آخر قوليه كما في الصحيحة (٣٤٥٣).
(٣) زيادة من مراد.
(٤) أي: اطلبوا الرزق بالطرق الجميلة الحلال.
(٥) زيادة من باريس ووردت في مراد وضرب عليها الناسخ.
(٦) زيادة من تحفة الأشراف.

عَنْ جَابِرِ بْنِ عَبْدِاللهِ قالَ: قالَ رَسُولُ اللهِ ﷺ: أَيُّهَا النَّاسُ، اتَّقُوا اللهَ وَأَجْمِلُوا فِي الطَّلَبِ، فَإِنَّ نَفْسًا لَنْ تَمُوتَ حَتَّى تَسْتَوْفِيَ رِزْقَهَا؛ وَإِنْ أَبْطَأَ عَنْهَا، فَاتَّقُوا اللهَ وَأَجْمِلُوا فِي الطَّلَبِ؛ خُذُوا مَا حَلَّ، وَدَعُوا مَا حَرُمَ.

[تحفة ٢٨٨٠]

٣ ـ [بَابُ][(١)] التَّوَقِّي فِي التِّجَارَةِ

٢١٤٥ ـ حَدَّثَنَا مُحَمَّدُ بْنُ عَبْدِاللهِ بْنِ نُمَيْرٍ، حَدَّثَنَا أَبُو مُعَاوِيَةَ، عَنِ الأَعْمَشِ، عَنْ شَقِيقٍ عَنْ قَيْسِ بْنِ أَبِي غَرَزَةَ قَالَ: كُنَّا نُسَمَّى فِي عَهْدِ رَسُولِ اللهِ ﷺ السَّمَاسِرَةَ، فَمَرَّ بِنَا رَسُولُ اللهِ ﷺ فَسَمَّانَا بِاسْمٍ هُوَ أَحْسَنُ مِنْهُ، فَقَالَ: يَا مَعْشَرَ التُّجَّارِ: إِنَّ الْبَيْعَ يَحْضُرُهُ الْحَلِفُ وَاللَّغْوُ، فَشُوبُوهُ بِالصَّدَقَةِ. [ن: ٣٨٠٠، د: ٣٣٢٦، ت: ١٢٠٨، تحفة ١١١٠٣]

٢١٤٦ ـ [(٢)] **حَدَّثَنَا** يَعْقُوبُ بْنُ حُمَيْدِ بْنِ كَاسِبٍ، حَدَّثَنَا يَحْيَى بْنُ سُلَيْمٍ الطَّائِفِيُّ، عَنْ عَبْدِاللهِ بْنِ عُثْمَانَ بْنِ خُثَيْمٍ، عَنْ إِسْمَاعِيلَ بْنِ عُبَيْدِ بْنِ رِفَاعَةَ، عَنْ أَبِيهِ عَنْ جَدِّهِ رِفَاعَةَ قَالَ: خَرَجْنَا مَعَ رَسُولِ اللهِ ﷺ، فَإِذَا النَّاسُ يَتَبَايَعُونَ بُكْرَةً، فَنَادَاهُمْ: يَا مَعْشَرَ التُّجَّارِ، فَلَمَّا رَفَعُوا أَبْصَارَهُمْ، وَمَدُّوا أَعْنَاقَهُمْ، قَالَ: إِنَّ التُّجَّارَ يُبْعَثُونَ يَوْمَ الْقِيَامَةِ فُجَّارًا، إِلَّا مَنِ اتَّقَى اللهَ وَبَرَّ وَصَدَقَ. [ت: ١٢١٠، تحفة ٣٦٠٧]

٤ ـ [بَابُ][(٣)] إِذَا قُسِمَ لِلرَّجُلِ رِزْقٌ مِنْ وَجْهٍ فَلْيَلْزَمْهُ

٢١٤٧ ـ حَدَّثَنَا مُحَمَّدُ بْنُ بَشَّارٍ، قَالَ: حَدَّثَنَا مُحَمَّدُ بْنُ عَبْدِاللهِ، قَالَ: حَدَّثَنَا فَرْوَةُ أَبُو يُونُسَ، عَنْ هِلَالِ بْنِ جُبَيْرٍ عَنْ أَنَسِ بْنِ مَالِكٍ قالَ: قالَ رَسُولُ اللهِ ﷺ: مَنْ أَصَابَ مِنْ شَيْءٍ، فَلْيَلْزَمْهُ. [تحفة ١٦٤٢]

٢١٤٨ ـ حَدَّثَنَا مُحَمَّدُ بْنُ يَحْيَى، حَدَّثَنَا أَبُو عَاصِمٍ، أَخْبَرَنِي أَبِي، عَنِ الزُّبَيْرِ بْنِ عُبَيْدٍ، عَنْ نَافِعٍ قَالَ: كُنْتُ أُجَهِّزُ إِلَى الشَّامِ وَإِلَى مِصْرَ، فَجَهَّزْتُ إِلَى الْعِرَاقِ، فَأَتَيْتُ عَائِشَةَ أُمَّ الْمُؤْمِنِينَ فَقُلْتُ لَهَا: يَا أُمَّ الْمُؤْمِنِينَ! كُنْتُ أُجَهِّزُ إِلَى الشَّامِ، فَجَهَّزْتُ إِلَى الْعِرَاقِ، فَقَالَتْ: لَا تَفْعَلْ، مَا لَكَ وَلِمَتْجَرِكَ، فَإِنِّي سَمِعْتُ رَسُولَ اللهِ ﷺ يَقُولُ: إِذَا سَبَّبَ اللهُ لأَحَدِكُمْ رِزْقًا مِنْ وَجْهٍ، فَلَا يَدَعْهُ حَتَّى يَتَغَيَّرَ لَهُ، أَوْ يَتَنَكَّرَ لَهُ. [تحفة ١٧٦٧٤]

٥ ـ [بَابُ][(٤)] الصِّنَاعَاتِ

٢١٤٩ ـ حَدَّثَنَا سُوَيْدُ بْنُ سَعِيدٍ، قَالَ: حَدَّثَنَا عَمْرُو بْنُ يَحْيَى بْنِ سَعِيدٍ الْقُرَشِيُّ، عَنْ جَدِّهِ سَعِيدِ بْنِ أَبِي أُحَيْحَةَ[(٥)] عَنْ أَبِي هُرَيْرَةَ، قالَ: قالَ رَسُولُ اللهِ ﷺ: مَا بَعَثَ اللهُ نَبِيًّا إِلَّا رَاعِيَ غَنَمٍ. قَالَ لَهُ أَصْحَابُهُ: وَأَنْتَ يَا رَسُولَ اللهِ؟ قَالَ: وَأَنَا، كُنْتُ أَرْعَاهَا لأَهْلِ مَكَّةَ بِالْقَرَارِيطِ[(٦)]. قَالَ سُوَيْدٌ: يَعْنِي كُلَّ شَاةٍ بِقِيرَاطٍ[(٧)].

[خ: ٢٢٦٢، تحفة ١٣٠٨٣]

٢١٥٠ ـ حَدَّثَنَا مُحَمَّدُ بْنُ يَحْيَى، حَدَّثَنَا مُحَمَّدُ بْنُ عَبْدِاللهِ الْخُزَاعِيُّ وَالْحَجَّاجُ[(٨)] وَالْهَيْثَمُ بْنُ جَمِيلٍ قَالُوا: حَدَّثَنَا حَمَّادٌ، عَنْ ثَابِتٍ، عَنْ أَبِي رَافِعٍ عَنْ أَبِي هُرَيْرَةَ أَنَّ رَسُولَ اللهِ ﷺ قَالَ: كَانَ زَكَرِيَّا نَجَّارًا. [م: ٢٣٧٩، تحفة ١٤٦٥٢]

---

(١) زيادة من مراد.
(٢) صححه شيخنا في آخر قوليه.
(٣) زيادة من مراد.
(٤) زيادة من مراد وباريس.
(٥) تحرف في نسخة الرسالة: «عن جده عن سعيد!».
(٦) أجزاء من الدينار.
(٧) قلت: ذهب جماعة من العلماء إلى تغليط سويد في تفسيره وذكروا أن القراريط اسم موضع بمكة، والقول بأنها جزء من الدينار أصح.
(٨) في التيمورية: «وحجاج».

٢١٥١ ـ حَدَّثَنَا مُحَمَّدُ بْنُ رُمْحٍ، حَدَّثَنَا اللَّيْثُ بْنُ سَعْدٍ، عَنْ نَافِعٍ، عَنِ الْقَاسِمِ بْنِ مُحَمَّدٍ، عَنْ عَائِشَةَ أَنَّ رَسُولَ اللهِ ﷺ قَالَ: إِنَّ أَصْحَابَ الصُّوَرِ يُعَذَّبُونَ يَوْمَ الْقِيَامَةِ، يُقَالُ لَهُمْ: أَحْيُوا مَا خَلَقْتُمْ. [خ: ٢١٠٥، م: ٢١٠٧، تحفة ١٧٥٥٧]

٢١٥٢ ـ حَدَّثَنَا عَمْرُو بْنُ رَافِعٍ، قَالَ: حَدَّثَنَا عُمَرُ بْنُ هَارُونَ، عَنْ هَمَّامٍ، عَنْ فَرْقَدٍ السَّبَخِيِّ، عَنْ يَزِيدَ بْنِ عَبْدِاللهِ بْنِ الشِّخِّيرِ عَنْ أَبِي هُرَيْرَةَ قَالَ: قَالَ رَسُولُ اللهِ ﷺ: أَكْذَبُ النَّاسِ الصَّبَّاغُونَ، وَالصَّوَّاغُونَ[1]. [تحفة ١٤٨٣٨]

٦ ـ [بَابُ][2] الْحُكْرَةِ وَالْجَلَبِ[3]

٢١٥٣ ـ حَدَّثَنَا نَصْرُ بْنُ عَلِيٍّ الْجَهْضَمِيُّ، قَالَ: حَدَّثَنَا أَبُو أَحْمَدَ، قَالَ: حَدَّثَنَا إِسْرَائِيلُ، عَنْ عَلِيِّ بْنِ سَالِمِ بْنِ ثَوْبَانَ، عَنْ عَلِيِّ بْنِ زَيْدِ بْنِ جُدْعَانَ، عَنْ سَعِيدِ بْنِ الْمُسَيَّبِ عَنْ عُمَرَ بْنِ الْخَطَّابِ قَالَ: قَالَ رَسُولُ اللهِ ﷺ: الْجَالِبُ مَرْزُوقٌ، وَالْمُحْتَكِرُ مَلْعُونٌ. [تحفة ١٠٤٥٥]

٢١٥٤ ـ حَدَّثَنَا أَبُو بَكْرِ بْنُ أَبِي شَيْبَةَ، حَدَّثَنَا يَزِيدُ بْنُ هَارُونَ، عَنْ مُحَمَّدِ بْنِ إِسْحَاقَ، عَنْ مُحَمَّدِ بْنِ إِبْرَاهِيمَ، عَنْ سَعِيدِ بْنِ الْمُسَيَّبِ عَنْ مَعْمَرِ بْنِ عَبْدِاللهِ بْنِ نَضْلَةَ قَالَ: قَالَ رَسُولُ اللهِ ﷺ: لَا يَحْتَكِرُ إِلَّا خَاطِئٌ[4]. [م: ١٦٠٥، تحفة ١١٤٨١]

٢١٥٥ ـ حَدَّثَنَا يَحْيَى بْنُ حَكِيمٍ، حَدَّثَنَا أَبُو بَكْرٍ الْحَنَفِيُّ، قَالَ: حَدَّثَنَا الْهَيْثَمُ بْنُ رَافِعٍ، حَدَّثَنِي أَبُو يَحْيَى الْمَكِّيُّ، عَنْ فَرُّوخَ مَوْلَى عُثْمَانَ بْنِ عَفَّانَ عَنْ عُمَرَ بْنِ الْخَطَّابِ قَالَ: سَمِعْتُ رَسُولَ اللهِ ﷺ يَقُولُ: مَنِ احْتَكَرَ عَلَى الْمُسْلِمِينَ طَعَامَهُمْ[5] ضَرَبَهُ اللهُ بِالْجُذَامِ وَالإِفْلَاسِ. [تحفة ١٠٦٢٢]

٧ ـ [بَابُ][6] أَجْرِ الرَّاقِي

٢١٥٦ ـ حَدَّثَنَا مُحَمَّدُ بْنُ عَبْدِاللهِ بْنِ [نُمَيْرٍ][7]، قَالَ: حَدَّثَنَا أَبُو مُعَاوِيَةَ، حَدَّثَنَا الأَعْمَشُ، عَنْ جَعْفَرِ بْنِ إِيَاسٍ، عَنْ أَبِي نَضْرَةَ عَنْ أَبِي سَعِيدٍ الْخُدْرِيِّ قَالَ: بَعَثَنَا رَسُولُ اللهِ ﷺ ثَلَاثِينَ رَاكِبًا فِي سَرِيَّةٍ، فَنَزَلْنَا بِقَوْمٍ، فَسَأَلْنَاهُمْ أَنْ يَقْرُونَا، فَأَبَوْا، فَلُدِغَ سَيِّدُهُمْ؛ فَأَتَوْنَا، فَقَالُوا: أَفِيكُمْ أَحَدٌ يَرْقِي مِنَ الْعَقْرَبِ؟ فَقُلْتُ: نَعَمْ، أَنَا، وَلَكِنْ لَا أَرْقِيهِ حَتَّى تُعْطُونَا غَنَمًا، قَالُوا: فَإِنَّا نُعْطِيكُمْ ثَلَاثِينَ شَاةً، فَقَبِلْنَا[8]، فَقَرَأْتُ عَلَيْهِ الْحَمْدُ سَبْعَ مَرَّاتٍ؛ فَبَرِئَ، وَقَبَضْنَا الْغَنَمَ، فَعَرَضَ فِي أَنْفُسِنَا مِنْهَا شَيْءٌ، فَقُلْنَا: لَا تَعْجَلُوا حَتَّى نَأْتِيَ النَّبِيَّ ﷺ، فَلَمَّا قَدِمْنَا ذَكَرْتُ لَهُ الَّذِي صَنَعْتُ، فَقَالَ: أَوَ مَا عَلِمْتَ أَنَّهَا رُقْيَةٌ، اقْتَسِمُوهَا، وَاضْرِبُوا لِي مَعَكُمْ سَهْمًا. [خ: ٢٢٧٦، م: ٢٢٠١، تحفة ٤٣٠٧]

٢١٥٦ (م) ـ حَدَّثَنَا أَبُو كُرَيْبٍ، حَدَّثَنَا هُشَيْمٌ، قَالَ: حَدَّثَنَا أَبُو بِشْرٍ، عَنِ ابْنِ الْمُتَوَكِّلِ[9]، عَنْ أَبِي سَعِيدٍ، عَنِ النَّبِيِّ ﷺ بِنَحْوِهِ.

---

(١) يصوغون الذهب.
(٢) زيادة من مراد وباريس.
(٣) بفتح اللام وسكونها.
(٤) في التيمورية: «خاطٍ».
(٥) في باريس: «طعاماً».
(٦) زيادة من مراد.
(٧) زيادة من مراد وباريس.
(٨) في المطبوع: «فقبلناها».
(٩) في التيمورية: «عن أبي المتوكل» والمثبت من مراد وباريس ووقع في المطبوع: «ابن أبي المتوكل عن أبي المتوكل» وهو خطأ.

وحَدَّثَنَا مُحَمَّدُ بْنُ بَشَّارٍ، حَدَّثَنَا مُحَمَّدُ بْنُ جَعْفَرٍ، حَدَّثَنَا شُعْبَةُ، عَنْ أَبِي بِشْرٍ، عَنْ أَبِي الْمُتَوَكِّلِ، عَنْ أَبِي سَعِيدٍ، عَنِ النَّبِيِّ ﷺ بِنَحْوِهِ.

قَالَ أَبُو عَبْدِاللهِ: وَالصَّوَابُ هُوَ أَبُو الْمُتَوَكِّلِ(١). [خ: ٢٢٧٦، م: ٢٢٠١، تحفة ٤٢٤٩]

٨ ـ [بَابُ](٢)الأَجْرِ عَلَى تَعْلِيمِ الْقُرْآنِ

٢١٥٧ ـ حَدَّثَنَا عَلِيُّ بْنُ مُحَمَّدٍ وَمُحَمَّدُ بْنُ إِسْمَاعِيلَ، قَالَا: حَدَّثَنَا وَكِيعٌ، حَدَّثَنَا مُغِيرَةُ بْنُ زِيَادٍ الْمَوْصِلِيُّ، عَنْ عُبَادَةَ بْنِ نُسَيٍّ، عَنِ الأَسْوَدِ بْنِ ثَعْلَبَةَ عَنْ عُبَادَةَ بْنِ الصَّامِتِ قَالَ: عَلَّمْتُ نَاسًا مِنْ أَهْلِ الصُّفَّةِ الْقُرْآنَ وَالْكِتَابَةَ، فَأَهْدَى إِلَيَّ رَجُلٌ مِنْهُمْ قَوْسًا، فَقُلْتُ: لَيْسَتْ بِمَالٍ، وَأَرْمِي عَنْهَا فِي سَبِيلِ اللهِ، فَسَأَلْتُ رَسُولَ اللهِ ﷺ عَنْهَا؟ فَقَالَ: إِنْ سَرَّكَ أَنْ تُطَوَّقَ بِهَا طَوْقًا مِنْ نَارٍ فَاقْبَلْهَا. [د: ٣٤١٦، تحفة ٥٠٦٨]

٢١٥٨ ـ حَدَّثَنَا سَهْلُ بْنُ أَبِي سَهْلٍ، حَدَّثَنَا يَحْيَى بْنُ سَعِيدٍ، عَنْ ثَوْرِ بْنِ يَزِيدَ(٣)، حَدَّثَنِي عَبْدُالرَّحْمَنِ بْنُ سَلْمٍ، عَنْ عَطِيَّةَ الْكَلَاعِيِّ عَنْ أُبَيِّ بْنِ كَعْبٍ قَالَ: عَلَّمْتُ رَجُلًا الْقُرْآنَ؛ فَأَهْدَى إِلَيَّ قَوْسًا، فَذَكَرْتُ ذَلِكَ لِرَسُولِ اللهِ ﷺ، فَقَالَ: إِنْ أَخَذْتَهَا أَخَذْتَ قَوْسًا مِنْ نَارٍ فَرَدَدْتُهَا. [تحفة ٦٨]

٩ ـ [بَابُ](٤)النَّهْيِ عَنْ ثَمَنِ الْكَلْبِ وَمَهْرِ الْبَغِيِّ وَحُلْوَانِ الْكَاهِنِ وَعَسْبِ الْفَحْلِ

٢١٥٩ ـ حَدَّثَنَا هِشَامُ بْنُ عَمَّارٍ وَمُحَمَّدُ بْنُ الصَّبَّاحِ، قَالَا: حَدَّثَنَا سُفْيَانُ بْنُ عُيَيْنَةَ، عَنِ الزُّهْرِيِّ، عَنْ أَبِي بَكْرِ بْنِ عَبْدِالرَّحْمَنِ عَنْ أَبِي مَسْعُودٍ أَنَّ النَّبِيَّ ﷺ: نَهَى عَنْ ثَمَنِ الْكَلْبِ، وَمَهْرِ الْبَغِيِّ، وَحُلْوَانِ الْكَاهِنِ. [خ: ٢٢٣٧، م: ١٥٦٧، تحفة ١٠٠١٠]

٢١٦٠ ـ حَدَّثَنَا عَلِيُّ بْنُ مُحَمَّدٍ وَمُحَمَّدُ بْنُ طَرِيفٍ، قَالَا: حَدَّثَنَا مُحَمَّدُ بْنُ فُضَيْلٍ، حَدَّثَنَا الأَعْمَشُ، عَنْ أَبِي حَازِمٍ عَنْ أَبِي هُرَيْرَةَ قَالَ: نَهَى رَسُولُ اللهِ ﷺ عَنْ ثَمَنِ الْكَلْبِ، وَعَسْبِ الْفَحْلِ(٥). [ن: ٤٢٩٣، د: ٣٤٨٤، تحفة ١٣٤٠٧]

٢١٦١ ـ حَدَّثَنَا هِشَامُ بْنُ عَمَّارٍ، حَدَّثَنَا الْوَلِيدُ [بْنُ مُسْلِمٍ](٦)، أَنْبَأَنَا ابْنُ لَهِيعَةَ، عَنْ أَبِي الزُّبَيْرِ عَنْ جَابِرٍ قَالَ: نَهَى رَسُولُ اللهِ ﷺ عَنْ ثَمَنِ السِّنَّوْرِ. [م: ١٥٦٩، تحفة ٢٧٨٣]

١٠ ـ [بَابُ](٧)كَسْبِ الْحَجَّامِ

٢١٦٢ ـ حَدَّثَنَا مُحَمَّدُ بْنُ أَبِي عُمَرَ الْعَدَنِيُّ، حَدَّثَنَا سُفْيَانُ بْنُ عُيَيْنَةَ، عَنِ ابْنِ طَاوُسٍ، عَنْ أَبِيهِ عَنِ ابْنِ عَبَّاسٍ أَنَّ النَّبِيَّ ﷺ: احْتَجَمَ، وَأَعْطَاهُ أَجْرَهُ.

قَالَ ابْنُ مَاجَه(٨): تَفَرَّدَ بِهِ ابْنُ أَبِي عُمَرَ وَحْدَهُ. [خ: ٢١٠٣، م: ١٢٠٢، تحفة ٥٧٠٩]

---

(١) في التيمورية: «إن شاء الله».
(٢) زيادة من مراد وباريس.
(٣) كذا في الأصول كلها ووقع في المطبوع: «ثور بن يزيد حدثنا خالد بن معدان حدثني عبدالرحمٰن» وكذا في المطبوع من تحفة الأشراف والصواب إثبات ما جاء في الأصول فقد رواه البيهقي وفيه: ثور بن يزيد حدثني عبدالرحمٰن وذكر الذهبي وابن حجر في ترجمة عبدالرحمٰن أنه روى عنه ثور. ثم وجدت ابن الملقن يقول في البدر المنير (٨/٢٩٥): «وذكر الحافظ جمال الدين المزي في «أطرافه» بين عبدالرحمٰن وثور «خالد بن معدان» ولم أره في نسخة من نسخ ابن ماجه، وقد وهم في ذلك».
(٤) زيادة من مراد.
(٥) ماؤه.
(٦) زيادة من الأزهرية.
(٧) زيادة من مراد.
(٨) في مراد وباريس: «قاله ابن ماجه».

٢١٦٣ ـ حَدَّثَنَا عَمْرُو بْنُ عَلِيٍّ أَبُو حَفْصٍ الصَّيْرَفِيُّ، حَدَّثَنَا أَبُو دَاوُدَ ح وحَدَّثَنَا مُحَمَّدُ بْنُ عَبَادَةَ(١) الْوَاسِطِيُّ، قَالَ: حَدَّثَنَا يَزِيدُ بْنُ هَارُونَ، [قَالَا](٢): حَدَّثَنَا وَرْقَاءُ، عَنْ عَبْدِالأَعْلَى، عَنْ أَبِي جَمِيلَةَ عَنْ عَلِيٍّ قَالَ: احْتَجَمَ رَسُولُ اللهِ ﷺ، وَأَمَرَنِي فَأَعْطَيْتُ الْحَجَّامَ أَجْرَهُ. [تحفة ١٠٢٨٤]

٢١٦٤ ـ حَدَّثَنَا عَبْدُالْحَمِيدِ بْنُ بَيَانٍ الْوَاسِطِيُّ، قَالَ: حَدَّثَنَا خَالِدُ بْنُ عَبْدِاللهِ، عَنْ يُونُسَ، عَنِ ابْنِ سِيرِينَ عَنْ أَنَسِ بْنِ مَالِكٍ أَنَّ النَّبِيَّ ﷺ احْتَجَمَ وَأَعْطَى الْحَجَّامَ أَجْرَهُ. [خ: ٢١٠٢، م: ١٥٧٧، تحفة ١٤٧١]

٢١٦٥ ـ حَدَّثَنَا هِشَامُ بْنُ عَمَّارٍ، قَالَ: حَدَّثَنَا يَحْيَى بْنُ حَمْزَةَ، حَدَّثَنِي الأَوْزَاعِيُّ، عَنِ الزُّهْرِيِّ، عَنْ أَبِي بَكْرِ بْنِ عَبْدِالرَّحْمَنِ بْنِ الْحَارِثِ بْنِ هِشَامٍ عَنْ أَبِي مَسْعُودٍ عُقْبَةَ بْنِ عَمْرٍو قَالَ: نَهَى رَسُولُ اللهِ ﷺ عَنْ كَسْبِ الْحَجَّامِ. [تحفة ١٠٠١١]

٢١٦٦ ـ حَدَّثَنَا أَبُو بَكْرِ بْنُ أَبِي شَيْبَةَ، حَدَّثَنَا شَبَابَةُ بْنُ سَوَّارٍ، عَنِ ابْنِ أَبِي ذِئْبٍ، عَنِ الزُّهْرِيِّ، عَنْ حَرَامِ بْنِ مُحَيِّصَةَ عَنْ أَبِيهِ أَنَّهُ سَأَلَ النَّبِيَّ ﷺ عَنْ كَسْبِ الْحَجَّامِ؟ فَنَهَاهُ عَنْهُ، فَذَكَرَ لَهُ الْحَاجَةَ، فَقَالَ: اعْلِفْهُ نَوَاضِحَكَ(٣). [د: ٣٤٢٢، ت: ١٢٧٧، تحفة ١١٢٣٨]

١١ ـ [بَابُ](٤) مَا لَا يَحِلُّ بَيْعُهُ

٢١٦٧ ـ حَدَّثَنَا عِيسَى بْنُ حَمَّادٍ الْمِصْرِيُّ، أَنْبَأَنَا اللَّيْثُ بْنُ سَعْدٍ، عَنْ يَزِيدَ بْنِ أَبِي حَبِيبٍ أَنَّهُ قَالَ: قَالَ عَطَاءُ بْنُ أَبِي رَبَاحٍ: سَمِعْتُ جَابِرَ بْنَ عَبْدِاللهِ يَقُولُ: قَالَ رَسُولُ اللهِ ﷺ عَامَ الْفَتْحِ وَهُوَ بِمَكَّةَ: إِنَّ اللهَ وَرَسُولَهُ حَرَّمَ بَيْعَ الْخَمْرِ وَالْمَيْتَةِ وَالْخِنْزِيرِ وَالأَصْنَامِ، فَقِيلَ لَهُ عِنْدَ ذَلِكَ: يَا رَسُولَ اللهِ! أَرَأَيْتَ شُحُومَ الْمَيْتَةِ؛ فَإِنَّهُ يُدْهَنُ بِهَا السُّفُنُ وَيُدْهَنُ بِهَا(٥) الْجُلُودُ، وَيَسْتَصْبِحُ(٦) بِهَا النَّاسُ؟ قَالَ: لَا، هُنَّ حَرَامٌ، ثُمَّ قَالَ رَسُولُ اللهِ ﷺ: قَاتَلَ اللهُ الْيَهُودَ، إِنَّ اللهَ حَرَّمَ عَلَيْهِمُ الشُّحُومَ، فَأَجْمَلُوهُ(٧) ثُمَّ بَاعُوهُ فَأَكَلُوا ثَمَنَهُ. [خ: ٢٢٣٦، م: ١٥٨١، تحفة ٢٤٩٤]

٢١٦٨ ـ (٨) حَدَّثَنَا أَحْمَدُ بْنُ مُحَمَّدِ بْنِ يَحْيَى بْنِ سَعِيدٍ الْقَطَّانِ، حَدَّثَنَا هَاشِمُ بْنُ الْقَاسِمِ، حَدَّثَنَا أَبُو جَعْفَرٍ الرَّازِيُّ، عَنْ عَاصِمٍ، عَنْ أَبِي الْمُهَلَّبِ، عَنْ عُبَيْدِاللهِ الإِفْرِيقِيِّ عَنْ أَبِي أُمَامَةَ قَالَ: نَهَى رَسُولُ اللهِ ﷺ عَنْ بَيْعِ الْمُغَنِّيَاتِ، وَعَنْ شِرَائِهِنَّ، وَعَنْ كَسْبِهِنَّ، وَعَنْ أَكْلِ أَثْمَانِهِنَّ. [تحفة ٤٨٩٨]

١٢ ـ [بَابُ](٩) النَّهْيِ(١٠) عَنِ الْمُنَابَذَةِ وَالْمُلَامَسَةِ

٢١٦٩ ـ حَدَّثَنَا أَبُو بَكْرِ بْنُ أَبِي شَيْبَةَ، حَدَّثَنَا عَبْدُاللهِ بْنُ نُمَيْرٍ وَأَبُو أُسَامَةَ، عَنْ عُبَيْدِاللهِ بْنِ عُمَرَ، عَنْ خُبَيْبِ بْنِ عَبْدِالرَّحْمَنِ، عَنْ حَفْصِ بْنِ عَاصِمٍ عَنْ أَبِي هُرَيْرَةَ قَالَ: نَهَى رَسُولُ اللهِ ﷺ عَنْ بَيْعَتَيْنِ: عَنِ الْمُلَامَسَةِ، وَالْمُنَابَذَةِ. [خ: ٣٦٨، م: ١٥١١، تحفة ١٢٢٦٥]

---

(١) قال الحافظ: بفتح العين.
(٢) زيادة من مراد وباريس.
(٣) الناقة التي يسقى عليها الماء.
(٤) زيادة من مراد.
(٥) في التيمورية: «به».
(٦) يستعملونها زيتاً في المصباح.
(٧) أذابوه.
(٨) كان شيخنا ـ رحمه الله ـ قد حسنه ثم تبين له ضعفه فقال شيخنا كما في الصحيحة (٢٩٢٢): «وبقي الحديث على ضعفه إلا ما يتعلق منه بنزول الآية في الغناء، للشواهد الصحيحة المذكورة عن ابن مسعود و غيره، فإنها في حكم المرفوع عند الحاكم وغيره، لاسيما وقد حلف ابن مسعود ثلاث مرات على نزولها في الغناء، وقد صححه ابن القيم في " إغاثة اللهفان.. ..».
(٩) زيادة من مراد وباريس.
(١٠) في المطبوع: «مَا جَاءَ فِي النهي».

٢١٧٠ ـ حَدَّثَنَا أَبُو بَكْرِ بْنُ أَبِي شَيْبَةَ وَسَهْلُ بْنُ أَبِي سَهْلٍ، قَالَا: حَدَّثَنَا سُفْيَانُ بْنُ عُيَيْنَةَ، عَنِ الزُّهْرِيِّ، عَنْ عَطَاءِ بْنِ يَزِيدَ [اللَّيْثِيِّ][1] عَنْ أَبِي سَعِيدٍ الْخُدْرِيِّ أَنَّ رَسُولَ اللهِ ﷺ نَهَى عَنِ الْمُلَامَسَةِ وَالْمُنَابَذَةِ. زَادَ سَهْلٌ: قَالَ سُفْيَانُ: الْمُلَامَسَةُ أَنْ يَلْمِسَ الرَّجُلُ بِيَدِهِ الشَّيْءَ[2] وَلَا يَرَاهُ، وَالْمُنَابَذَةُ أَنْ يَقُولَ: أَلْقِ إِلَيَّ مَا مَعَكَ، وَأُلْقِي إِلَيْكَ مَا مَعِي. [خ: ٢١٤٤، م: ١٥١٢، تحفة ٤١٥٤]

١٣ ـ [بَابُ][3] لَا يَبِيعُ الرَّجُلُ عَلَى بَيْعِ أَخِيهِ وَلَا يَسُومُ عَلَى سَوْمِهِ

٢١٧١ ـ حَدَّثَنَا سُوَيْدُ بْنُ سَعِيدٍ، حَدَّثَنَا مَالِكُ بْنُ أَنَسٍ، عَنْ نَافِعٍ عَنِ ابْنِ عُمَرَ أَنَّ رَسُولَ اللهِ ﷺ قَالَ: لَا يَبِيعُ بَعْضُكُمْ عَلَى بَيْعِ بَعْضٍ. [خ: ٢١٣٩، م: ١٤١٢، تحفة ٨٣٢٩]

٢١٧٢ ـ حَدَّثَنَا هِشَامُ بْنُ عَمَّارٍ، حَدَّثَنَا سُفْيَانُ، عَنِ الزُّهْرِيِّ، عَنْ سَعِيدِ بْنِ الْمُسَيَّبِ عَنْ أَبِي هُرَيْرَةَ، عَنِ النَّبِيِّ ﷺ قَالَ: لَا يَبِيعُ الرَّجُلُ عَلَى بَيْعِ أَخِيهِ، وَلَا يَسُومُ عَلَى سَوْمِ أَخِيهِ. [خ: ٢١٤٠، م: ١٤١٣، تحفة ١٣١٢٣]

١٤ ـ [بَابُ][4] النَّهْيِ[5] عَنِ النَّجْشِ

٢١٧٣ ـ قَرَأْتُ عَلَى مُصْعَبِ بْنِ عَبْدِاللهِ الزُّبَيْرِيِّ، عَنْ مَالِكٍ ح وحَدَّثَنَا أَبُو حُذَافَةَ، قَالَ: حَدَّثَنَا مَالِكُ بْنُ أَنَسٍ، عَنْ نَافِعٍ عَنِ ابْنِ عُمَرَ أَنَّ النَّبِيَّ ﷺ: نَهَى عَنِ النَّجْشِ. [خ: ٢١٤٢، م: ١٥١٦، تحفة ٨٣٤٨]

٢١٧٤ ـ حَدَّثَنَا هِشَامُ بْنُ عَمَّارٍ وَسَهْلُ بْنُ أَبِي سَهْلٍ، قَالَا: حَدَّثَنَا سُفْيَانُ، عَنِ الزُّهْرِيِّ، عَنْ سَعِيدٍ عَنْ أَبِي هُرَيْرَةَ، عَنِ النَّبِيِّ ﷺ قَالَ: لَا تَنَاجَشُوا. [خ: ٢١٥٠، م: ١٤١٣، تحفة ١٣١٢٣]

١٥ ـ [بَابُ][6] النَّهْيِ أَنْ يَبِيعَ حَاضِرٌ لِبَادٍ

٢١٧٥ ـ حَدَّثَنَا أَبُو بَكْرِ بْنُ أَبِي شَيْبَةَ، حَدَّثَنَا سُفْيَانُ بْنُ عُيَيْنَةَ، عَنِ الزُّهْرِيِّ، عَنْ سَعِيدِ بْنِ الْمُسَيَّبِ عَنْ أَبِي هُرَيْرَةَ أَنَّ رَسُولَ اللهِ ﷺ قَالَ: لَا يَبِيعُ حَاضِرٌ لِبَادٍ. [خ: ٢١٤٠، م: ١٤١٣، تحفة ١٣١٢٣]

٢١٧٦ ـ حَدَّثَنَا هِشَامُ بْنُ عَمَّارٍ، حَدَّثَنَا سُفْيَانُ بْنُ عُيَيْنَةَ، عَنْ أَبِي الزُّبَيْرِ عَنْ جَابِرِ بْنِ عَبْدِاللهِ أَنَّ النَّبِيَّ ﷺ قَالَ: لَا يَبِيعُ حَاضِرٌ لِبَادٍ، دَعُوا النَّاسَ يَرْزُقُ[7] اللهُ بَعْضَهُمْ مِنْ بَعْضٍ. [م: ١٥٢٢، تحفة ٢٧٦٤]

٢١٧٧ ـ حَدَّثَنَا الْعَبَّاسُ بْنُ عَبْدِالْعَظِيمِ الْعَنْبَرِيُّ، قَالَ: حَدَّثَنَا عَبْدُالرَّزَّاقِ، قَالَ: أَنْبَأَنَا مَعْمَرٌ، عَنِ ابْنِ طَاوُسٍ، عَنْ أَبِيهِ عَنِ ابْنِ عَبَّاسٍ قَالَ: نَهَى رَسُولُ اللهِ ﷺ أَنْ يَبِيعَ حَاضِرٌ لِبَادٍ. قُلْتُ لِابْنِ عَبَّاسٍ: مَا قَوْلُهُ حَاضِرٌ لِبَادٍ؟ قَالَ: لَا يَكُونُ [لَهُ][8] سِمْسَارًا. [خ: ٢١٥٨، م: ١٥٢١، تحفة ٥٧٠٦]

١٦ ـ [بَابُ][9] النَّهْيِ عَنْ تَلَقِّي الْجَلَبِ[10]

٢١٧٨ ـ حَدَّثَنَا أَبُو بَكْرِ بْنُ أَبِي شَيْبَةَ وَعَلِيُّ بْنُ مُحَمَّدٍ، قَالَا: حَدَّثَنَا أَبُو أُسَامَةَ، عَنْ هِشَامِ بْنِ حَسَّانَ، عَنْ مُحَمَّدِ بْنِ سِيرِينَ عَنْ أَبِي هُرَيْرَةَ، عَنِ النَّبِيِّ ﷺ قَالَ: لَا تَلَقَّوُا الأَجْلَابَ، فَمَنْ تَلَقَّى مِنْهُ شَيْئًا فَاشْتَرَى؛ فَصَاحِبُهُ بِالْخِيَارِ، إِذَا أَتَى السُّوقَ. [م: ١٥١٩، تحفة ١٤٥٦٥]

---

(١) زيادة من مراد وباريس.
(٢) في التيمورية: «الشيء بيده».
(٣) زيادة من مراد.
(٤) زيادة من مراد.
(٥) في المطبوع: «مَا جَاءَ فِي النهي».
(٦) زيادة من مراد.
(٧) بالرفع ويصح فيها الجزم أيضاً.
(٨) زيادة من المحمودية.
(٩) زيادة من مراد.
(١٠) بفتح اللام وسكونها.

٢١٧٩ ـ حَدَّثَنَا عُثْمَانُ بْنُ أَبِي شَيْبَةَ، حَدَّثَنَا عَبْدَةُ بْنُ سُلَيْمَانَ، عَنْ عُبَيْدِاللهِ بْنِ عُمَرَ، عَنْ نَافِعٍ عَنِ ابْنِ عُمَرَ قَالَ: نَهَى رَسُولُ اللهِ ﷺ عَنْ تَلَقِّي الْجَلَبِ. [خ: ٢١٦٥، م: ١٥١٧، تحفة ٨٠٥٩]

٢١٨٠ ـ حَدَّثَنَا يَحْيَى بْنُ حَكِيمٍ، حَدَّثَنَا يَحْيَى بْنُ سَعِيدٍ وَحَمَّادُ بْنُ مَسْعَدَةَ، عَنْ سُلَيْمَانَ التَّيْمِيِّ ح وحَدَّثَنَا إِسْحَاقُ بْنُ إِبْرَاهِيمَ بْنِ حَبِيبِ بْنِ الشَّهِيدِ، حَدَّثَنَا مُعْتَمِرُ بْنُ سُلَيْمَانَ قَالَ: سَمِعْتُ أَبِي [يقول][1]: حَدَّثَنَا أَبُو عُثْمَانَ النَّهْدِيُّ عَنْ عَبْدِاللهِ بْنِ مَسْعُودٍ قَالَ: نَهَى رَسُولُ اللهِ ﷺ عَنْ تَلَقِّي الْبُيُوعِ. [خ: ٢١٤٩، م: ١٥١٨، تحفة ٩٣٧٧]

١٧ ـ [بَابُ][2] الْبَيِّعَانِ بِالْخِيَارِ مَا لَمْ يَفْتَرِقَا

٢١٨١ ـ حَدَّثَنَا مُحَمَّدُ بْنُ رُمْحٍ الْمِصْرِيُّ، أَنْبَأَنَا اللَّيْثُ بْنُ سَعْدٍ، عَنْ نَافِعٍ عَنْ عَبْدِاللهِ بْنِ عُمَرَ، عَنْ رَسُولِ اللهِ ﷺ قَالَ: إِذَا تَبَايَعَ الرَّجُلَانِ فَكُلُّ وَاحِدٍ مِنْهُمَا بِالْخِيَارِ مَا لَمْ يَفْتَرِقَا وَكَانَا جَمِيعًا، أَوْ يُخَيِّرُ[3] أَحَدُهُمَا الآخَرَ، فَإِنْ خَيَّرَ أَحَدُهُمَا الآخَرَ فَتَبَايَعَا عَلَى ذَلِكَ، فَقَدْ وَجَبَ الْبَيْعُ، وَإِنْ تَفَرَّقَا بَعْدَ أَنْ يَتَبَايَعَا[4]، وَلَمْ يَتْرُكْ وَاحِدٌ مِنْهُمَا الْبَيْعَ، فَقَدْ وَجَبَ الْبَيْعُ. [خ: ٢١٠٧، ٢١١٢، م: ١٥٣١، تحفة ٨٢٧٢]

٢١٨٢ ـ حَدَّثَنَا أَحْمَدُ بْنُ عَبْدَةَ وَأَحْمَدُ بْنُ الْمِقْدَامِ، قَالَا: حَدَّثَنَا حَمَّادُ بْنُ زَيْدٍ، عَنْ جَمِيلِ بْنِ مُرَّةَ، عَنْ أَبِي الْوَضِيءِ عَنْ أَبِي بَرْزَةَ الأَسْلَمِيِّ قَالَ: قَالَ رَسُولُ اللهِ ﷺ: الْبَيِّعَانِ بِالْخِيَارِ مَا لَمْ يَتَفَرَّقَا .[تحفة ١١٥٩٩]

٢١٨٣ ـ حَدَّثَنَا مُحَمَّدُ بْنُ يَحْيَى وَإِسْحَاقُ بْنُ مَنْصُورٍ، قَالَا: حَدَّثَنَا عَبْدُالصَّمَدِ، حَدَّثَنَا شُعْبَةُ، عَنْ قَتَادَةَ، عَنِ الْحَسَنِ عَنْ سَمُرَةَ قَالَ: قَالَ رَسُولُ اللهِ ﷺ: الْبَيِّعَانِ بِالْخِيَارِ مَا لَمْ يَتَفَرَّقَا. [ن: ٤٤٨١، تحفة ٤٦٠٠]

١٨ ـ بَابُ بَيْعِ الْخِيَارِ

٢١٨٤ ـ حَدَّثَنَا حَرْمَلَةُ بْنُ يَحْيَى وَأَحْمَدُ بْنُ عِيسَى الْمِصْرِيَّانِ، قَالَا: حَدَّثَنَا عَبْدُاللهِ بْنُ وَهْبٍ، قَالَ: أَخْبَرَنِي ابْنُ جُرَيْجٍ، عَنْ أَبِي الزُّبَيْرِ عَنْ جَابِرِ بْنِ عَبْدِاللهِ قَالَ: اشْتَرَى رَسُولُ اللهِ ﷺ مِنْ رَجُلٍ مِنَ الأَعْرَابِ حِمْلَ خَبَطٍ[5]، فَلَمَّا وَجَبَ الْبَيْعُ قَالَ رَسُولُ اللهِ ﷺ: اخْتَرْ. فَقَالَ الأَعْرَابِيُّ: عَمْرَكَ اللهَ بَيْعًا. [ت: ١٢٤٩، تحفة ٢٨٣٤]

٢١٨٥ ـ حَدَّثَنَا الْعَبَّاسُ بْنُ الْوَلِيدِ الدِّمَشْقِيُّ، قَالَ: حَدَّثَنَا مَرْوَانُ بْنُ مُحَمَّدٍ، حَدَّثَنَا عَبْدُالْعَزِيزِ بْنُ مُحَمَّدٍ، عَنْ دَاوُدَ بْنِ صَالِحٍ الْمَدِينِيِّ عَنْ أَبِيهِ قَالَ: سَمِعْتُ أَبَا سَعِيدٍ الْخُدْرِيَّ يَقُولُ: قَالَ رَسُولُ اللهِ ﷺ: إِنَّمَا الْبَيْعُ عَنْ تَرَاضٍ. [تحفة ٤٠٧٦]

١٩ ـ [بَابُ][6] الْبَيِّعَانِ يَخْتَلِفَانِ

٢١٨٦ ـ حَدَّثَنَا عُثْمَانُ بْنُ أَبِي شَيْبَةَ وَمُحَمَّدُ بْنُ الصَّبَّاحِ، قَالَا: حَدَّثَنَا هُشَيْمٌ، أَنْبَأَنَا ابْنُ أَبِي لَيْلَى، عَنِ الْقَاسِمِ بْنِ عَبْدِالرَّحْمَنِ، عَنْ أَبِيهِ أَنَّ عَبْدَاللهِ بْنَ مَسْعُودٍ بَاعَ مِنَ الأَشْعَثِ بْنِ قَيْسٍ رَقِيقًا مِنْ رَقِيقِ الإِمَارَةِ، فَاخْتَلَفَا فِي الثَّمَنِ، فَقَالَ ابْنُ مَسْعُودٍ: بِعْتُكَ بِعِشْرِينَ أَلْفًا، وَقَالَ الأَشْعَثُ [ابْنُ قَيْسٍ][7]: إِنَّمَا اشْتَرَيْتُ مِنْكَ بِعَشْرَةِ آلَافٍ، فَقَالَ عَبْدُاللهِ: إِنْ شِئْتَ حَدَّثْتُكَ بِحَدِيثٍ سَمِعْتُهُ مِنْ رَسُولِ اللهِ ﷺ؟ فَقَالَ: هَاتِهِ، قَالَ: فَإِنِّي

---

(١) زيادة من المحمودية.
(٢) زيادة من مراد.
(٣) بالنصب وبالجزم.
(٤) في المحمودية: «تبايعا».
(٥) علف الإبل.
(٦) زيادة من مراد.
(٧) زيادة من مراد وباريس.

سَمِعْتُ رَسُولَ اللهِ ﷺ يَقُولُ: إِذَا اخْتَلَفَ الْبَيِّعَانِ وَلَيْسَ بَيْنَهُمَا بَيِّنَةٌ، وَالْبَيْعُ قَائِمٌ بِعَيْنِهِ، فَالْقَوْلُ مَا قَالَ الْبَائِعُ، أَوْ يَتَرَادَّانِ الْبَيْعَ. قَالَ: فَإِنِّي أَرَى أَنْ أَرُدَّ[1] الْبَيْعَ، فَرَدَّهُ. [د: ٣٥١١، تحفة ٩٣٥٨]

٢٠ ـ [بَابُ][2] النَّهْيِ عَنْ بَيْعِ مَا لَيْسَ عِنْدَكَ وَعَنْ رِبْحِ مَا لَمْ يُضْمَنْ

٢١٨٧ ـ حَدَّثَنَا مُحَمَّدُ بْنُ بَشَّارٍ، قَالَ: حَدَّثَنَا مُحَمَّدُ بْنُ جَعْفَرٍ، حَدَّثَنَا شُعْبَةُ، عَنْ أَبِي بِشْرٍ قَالَ: سَمِعْتُ يُوسُفَ بْنَ مَاهَكَ يُحَدِّثُ عَنْ حَكِيمِ بْنِ حِزَامٍ قَالَ: قُلْتُ: يَا رَسُولَ اللهِ! الرَّجُلُ يَسْأَلُنِي الْبَيْعَ وَلَيْسَ عِنْدِي، أَفَأَبِيعُهُ؟ قَالَ: لَا تَبِعْ مَا لَيْسَ عِنْدَكَ. [ن: ٤٦١٣، د: ٣٥٠٣، ت: ١٢٣٢، تحفة ٣٤٣٦]

٢١٨٨ ـ حَدَّثَنَا أَزْهَرُ بْنُ مَرْوَانَ قَالَ: حَدَّثَنَا حَمَّادُ بْنُ زَيْدٍ ح وحَدَّثَنَا أَبُو كُرَيْبٍ، حَدَّثَنَا إِسْمَاعِيلُ ابْنُ عُلَيَّةَ، قَالَا: حَدَّثَنَا أَيُّوبُ، عَنْ عَمْرِو بْنِ شُعَيْبٍ، عَنْ أَبِيهِ عَنْ جَدِّهِ قَالَ: قَالَ رَسُولُ اللهِ ﷺ: لَا يَحِلُّ بَيْعُ مَا لَيْسَ عِنْدَكَ، وَلَا رِبْحُ مَا لَمْ يُضْمَنْ. [ن: ٤٦١١، د: ٣٥٠٤، ت: ١٢٣٤، تحفة ٨٦٦٤]

٢١٨٩ ـ حَدَّثَنَا عُثْمَانُ بْنُ أَبِي شَيْبَةَ، حَدَّثَنَا مُحَمَّدُ بْنُ الْفُضَيْلِ، عَنْ لَيْثٍ، عَنْ عَطَاءٍ عَنْ عَتَّابِ بْنِ أَسِيدٍ قَالَ: لَمَّا بَعَثَهُ رَسُولُ اللهِ ﷺ إِلَى مَكَّةَ، نَهَاهُ عَنْ شِفٍّ[3] مَا لَمْ يُضْمَنْ. [تحفة ٩٧٤٩]

٢١ ـ [بَابُ][4] إِذَا بَاعَ الْمُجِيزَانِ فَهُوَ لِلأَوَّلِ

٢١٩٠ ـ[5] حَدَّثَنَا حُمَيْدُ بْنُ مَسْعَدَةَ، حَدَّثَنَا خَالِدُ بْنُ الْحَارِثِ، حَدَّثَنَا سَعِيدٌ، عَنْ قَتَادَةَ، عَنِ الْحَسَنِ عَنْ عُقْبَةَ بْنِ عَامِرٍ أَوْ سَمُرَةَ بْنِ جُنْدَبٍ، عَنِ النَّبِيِّ ﷺ قَالَ: أَيُّمَا رَجُلٍ بَاعَ بَيْعًا مِنْ رَجُلَيْنِ، فَهُوَ لِلأَوَّلِ مِنْهُمَا. [ن: ٤٦٨٢، د: ٢٠٨٨، ت: ١١١٠، تحفة ٩٩١٨]

٢١٩١ ـ حَدَّثَنَا الْحُسَيْنُ بْنُ أَبِي السَّرِيِّ الْعَسْقَلَانِيُّ وَمُحَمَّدُ بْنُ إِسْمَاعِيلَ، قَالَا: حَدَّثَنَا وَكِيعٌ، حَدَّثَنَا سَعِيدُ بْنُ بَشِيرٍ، عَنْ قَتَادَةَ، عَنِ الْحَسَنِ عَنْ سَمُرَةَ قَالَ: قَالَ رَسُولُ اللهِ ﷺ: إِذَا بَاعَ الْمُجِيزَانِ، فَهُوَ لِلأَوَّلِ. [ن: ٤٦٨٢، تحفة ٤٥٨٢]

٢٢ ـ [بَابُ][6] بَيْعِ الْعُرْبَانِ

٢١٩٢ ـ حَدَّثَنَا هِشَامُ بْنُ عَمَّارٍ، حَدَّثَنَا مَالِكُ بْنُ أَنَسٍ قَالَ: بَلَغَنِي عَنْ عَمْرِو بْنِ شُعَيْبٍ، عَنْ أَبِيهِ عَنْ جَدِّهِ أَنَّ النَّبِيَّ ﷺ نَهَى عَنْ بَيْعِ الْعُرْبَانِ. [د: ٣٥٠٢، تحفة ٨٨٢٠]

٢١٩٣ ـ حَدَّثَنَا الْفَضْلُ بْنُ يَعْقُوبَ الرُّخَامِيُّ، قَالَ: حَدَّثَنَا حَبِيبُ بْنُ أَبِي حَبِيبٍ أَبُو مُحَمَّدٍ كَاتِبُ مَالِكِ بْنِ أَنَسٍ، قَالَ: حَدَّثَنَا عَبْدُاللهِ بْنُ عَامِرٍ الأَسْلَمِيُّ، عَنْ عَمْرِو بْنِ شُعَيْبٍ، عَنْ أَبِيهِ عَنْ جَدِّهِ أَنَّ النَّبِيَّ ﷺ نَهَى عَنْ بَيْعِ الْعُرْبَانِ.

قَالَ أَبُو عَبْد اللهِ [ابْنُ مَاجَه][7]: الْعُرْبَانُ أَنْ يَشْتَرِيَ الرَّجُلُ دَابَّةً بِمِئَةِ دِينَارٍ، فَيُعْطِيَهُ دِينَارَيْنِ عُرْبُونًا[8]،

---

(١) سقطت من أصل التيمورية ثم استدركها الناسخ في الهامش. (٢) زيادة من مراد.
(٣) ربح. (٤) زيادة من مراد.
(٥) قال شيخنا في ضعيف سنن أبي داود (٢/٢٠٦): «إسناده ضعيف لعنعنة الحسن وهو البصري فقد كان مدلساً، هذه هي العلة، وليس الاختلاف في ثبوت سماعه من سمرة، فقد ثبت سماعه منه في الجملة».
(٦) زيادة من مراد. (٧) زيادة من المحمودية
(٨) في مراد وهامش باريس: «أربوناً» وذكر الزبيدي في شرح القاموس عند ذكر العربون: «وتسميه العامة أربون».

فَيَقُولُ: إِنْ لَمْ أَشْتَرِ الدَّابَّةَ، فَالدِّينَارَانِ لَكَ، [وَقِيلَ: يَعْنِي وَاللهُ أَعْلَمُ أَنْ يَشْتَرِيَ الرَّجُلُ الشَّيْءَ، فَيَدْفَعَ إِلَى الْبَائِعِ دِرْهَمًا أَوْ أَقَلَّ أَوْ أَكْثَرَ، وَيَقُولَ: إِنْ أَخَذْتُهُ وَإِلَّا فَالدِّرْهَمُ لَكَ][1]. [د: ٣٥٠٢، تحفة ٨٧٢٧]

٢٣ ـ [بَابُ][2] النَّهْيِ عَنْ بَيْعِ الْحَصَاةِ وَبَيْعِ[3] الْغَرَرِ

٢١٩٤ ـ حَدَّثَنَا مُحْرِزُ بْنُ سَلَمَةَ الْعَدَنِيُّ، قَالَ: حَدَّثَنَا عَبْدُالْعَزِيزِ بْنُ مُحَمَّدٍ، عَنْ عُبَيْدِاللهِ، عَنْ أَبِي الزِّنَادِ، عَنِ الأَعْرَجِ عَنْ أَبِي هُرَيْرَةَ قَالَ: نَهَى رَسُولُ اللهِ ﷺ عَنْ بَيْعِ الْغَرَرِ، وَعَنْ بَيْعِ الْحَصَاةِ. [م: ١٥١٣، تحفة ١٣٧٩٤]

٢١٩٥ ـ حَدَّثَنَا أَبُو كُرَيْبٍ وَالْعَبَّاسُ بْنُ عَبْدِالْعَظِيمِ الْعَنْبَرِيُّ، قَالَا: حَدَّثَنَا الأَسْوَدُ بْنُ عَامِرٍ، قَالَ: حَدَّثَنَا أَيُّوبُ بْنُ عُتْبَةَ، عَنْ يَحْيَى بْنِ أَبِي كَثِيرٍ، عَنْ عَطَاءٍ عَنِ ابْنِ عَبَّاسٍ قَالَ: نَهَى رَسُولُ اللهِ ﷺ عَنْ بَيْعِ الْغَرَرِ. [تحفة ٥٩٦٧]

٢٤ ـ [بَابُ][4] النَّهْيِ عَنْ شِرَاءِ مَا فِي بُطُونِ الأَنْعَامِ وَضُرُوعِهَا وَضَرْبَةِ الْغَائِصِ

٢١٩٦ ـ حَدَّثَنَا هِشَامُ بْنُ عَمَّارٍ، حَدَّثَنَا حَاتِمُ بْنُ إِسْمَاعِيلَ، حَدَّثَنَا جَهْضَمُ بْنُ عَبْدِاللهِ الْيَمَانِيُّ، عَنْ مُحَمَّدِ بْنِ إِبْرَاهِيمَ الْبَاهِلِيِّ، عَنْ مُحَمَّدِ بْنِ زَيْدٍ الْعَبْدِيِّ، عَنْ شَهْرِ بْنِ حَوْشَبٍ عَنْ أَبِي سَعِيدٍ الْخُدْرِيِّ قَالَ: نَهَى رَسُولُ اللهِ ﷺ عَنْ شِرَاءِ مَا فِي بُطُونِ الأَنْعَامِ حَتَّى تَضَعَ، وَعَمَّا فِي ضُرُوعِهَا، إِلَّا بِكَيْلٍ، وَعَنْ شِرَاءِ الْعَبْدِ وَهُوَ آبِقٌ، وَعَنْ شِرَاءِ الْمَغَانِمِ حَتَّى تُقْسَمَ، وَعَنْ شِرَاءِ الصَّدَقَاتِ حَتَّى تُقْبَضَ، وَعَنْ ضَرْبَةِ الْغَائِصِ[5]. [تحفة ٤٠٧٣]

٢١٩٧ ـ حَدَّثَنَا هِشَامُ بْنُ عَمَّارٍ، حَدَّثَنَا سُفْيَانُ بْنُ عُيَيْنَةَ، عَنْ أَيُّوبَ، عَنْ سَعِيدِ بْنِ جُبَيْرٍ عَنِ ابْنِ عُمَرَ أَنَّ النَّبِيَّ ﷺ نَهَى عَنْ بَيْعِ حَبَلِ الْحَبَلَةِ[6]. [خ: ٢١٤٣، م: ١٥١٤، تحفة ٧٠٦٢]

٢٥ ـ [بَابُ][7] بَيْعِ الْمُزَايَدَةِ

٢١٩٨ ـ حَدَّثَنَا هِشَامُ بْنُ عَمَّارٍ، حَدَّثَنَا عِيسَى بْنُ يُونُسَ، حَدَّثَنَا الأَخْضَرُ بْنُ عَجْلَانَ، حَدَّثَنَا أَبُو بَكْرٍ الْحَنَفِيُّ عَنْ أَنَسِ بْنِ مَالِكٍ أَنَّ رَجُلًا مِنَ الأَنْصَارِ جَاءَ إِلَى النَّبِيِّ ﷺ يَسْأَلُهُ، فَقَالَ: لَكَ فِي بَيْتِكَ شَيْءٌ؟ قَالَ: بَلَى، حِلْسٌ[8] نَلْبَسُ بَعْضَهُ وَنَبْسُطُ بَعْضَهُ، وَقَدَحٌ نَشْرَبُ فِيهِ الْمَاءَ، قَالَ: ائْتِنِي بِهِمَا، قَالَ: فَأَتَاهُ بِهِمَا، فَأَخَذَهُمَا رَسُولُ اللهِ ﷺ بِيَدِهِ، ثُمَّ قَالَ: مَنْ يَشْتَرِي هَذَيْنِ؟ فَقَالَ رَجُلٌ: أَنَا آخُذُهُمَا بِدِرْهَمٍ، قَالَ: مَنْ يَزِيدُ عَلَى دِرْهَمٍ، ـ مَرَّتَيْنِ أَوْ ثَلَاثًا ـ؟ قَالَ رَجُلٌ: أَنَا آخُذُهُمَا بِدِرْهَمَيْنِ، فَأَعْطَاهُمَا إِيَّاهُ، وَأَخَذَ الدِّرْهَمَيْنِ فَأَعْطَاهُمَا[9] الأَنْصَارِيَّ[10]، وَقَالَ: اشْتَرِ بِأَحَدِهِمَا طَعَامًا فَانْبِذْهُ إِلَى أَهْلِكَ، وَاشْتَرِ بِالآخَرِ قَدُومًا، فَأْتِنِي بِهِ، فَفَعَلَ، فَأَخَذَهُ رَسُولُ اللهِ ﷺ، فَشَدَّ فِيهِ عُودًا بِيَدِهِ وَقَالَ: اذْهَبْ فَاحْتَطِبْ وَلَا أَرَاكَ خَمْسَةَ عَشَرَ يَوْمًا، فَجَعَلَ يَحْتَطِبُ وَيَبِيعُ، فَجَاءَ وَقَدْ أَصَابَ عَشَرَةَ دَرَاهِمَ، فَقَالَ: اشْتَرِ بِبَعْضِهَا طَعَامًا وَبِبَعْضِهَا ثَوْبًا، ثُمَّ قَالَ:

---

(١) زيادة من مراد وباريس، إلا أن ناسخ مراد وضع فوق هذا النص إشارة تدل على زيادته.
(٢) زيادة من مراد وباريس.
(٣) في المحمودية: «وعن بيع».
(٤) زيادة من مراد وباريس.
(٥) الذي يغوص في الماء.
(٦) ولد ولد الناقة.
(٧) زيادة من مراد وباريس.
(٨) كساء.
(٩) في التيمورية: «وأعطاه».
(١٠) في باريس: «للأنصاري».

هَذَا خَيْرٌ لَكَ مِنْ أَنْ تَجِيءَ وَالْمَسْأَلَةُ نُكْتَةٌ فِي وَجْهِكَ يَوْمَ الْقِيَامَةِ، إِنَّ الْمَسْأَلَةَ لَا تَصْلُحُ إِلَّا لِذِي فَقْرٍ مُدْقِعٍ، أَوْ لِذِي غُرْمٍ مُفْظِعٍ، أَوْ [لِذِي][1]دَمٍ مُوجِعٍ. [د: ١٦٤١، تحفة ٩٧٨]

٢٦ ـ [بَابُ][2]الإِقَالَةِ

٢١٩٩ ـ حَدَّثَنَا زِيَادُ بْنُ يَحْيَى أَبُو الْخَطَّابِ، قَالَ: حَدَّثَنَا مَالِكُ بْنُ سُعَيْرٍ، حَدَّثَنَا الأَعْمَشُ، عَنْ أَبِي صَالِحٍ عَنْ أَبِي هُرَيْرَةَ، قَالَ: قَالَ رَسُولُ اللهِ ﷺ: مَنْ أَقَالَ مُسْلِمًا، أَقَالَهُ اللهُ عَثْرَتَهُ يَوْمَ الْقِيَامَةِ. [د: ٣٤٦٠، تحفة ١٢٤٥٧]

٢٧ ـ [بَابُ][3]مَنْ كَرِهَ أَنْ يُسَعِّرَ

٢٢٠٠ ـ حَدَّثَنَا مُحَمَّدُ بْنُ الْمُثَنَّى، حَدَّثَنَا حَجَّاجٌ، حَدَّثَنَا حَمَّادُ بْنُ سَلَمَةَ، عَنْ قَتَادَةَ وَحُمَيْدٍ وَثَابِتٍ عَنْ أَنَسِ بْنِ مَالِكٍ قَالَ: غَلَا السِّعْرُ عَلَى عَهْدِ رَسُولِ اللهِ ﷺ، فَقَالُوا: يَا رَسُولَ اللهِ، قَدْ غَلَا السِّعْرُ، فَسَعِّرْ لَنَا! فَقَالَ: إِنَّ اللهَ هُوَ الْمُسَعِّرُ الْقَابِضُ الْبَاسِطُ الرَّازِقُ، إِنِّي لأَرْجُو أَنْ أَلْقَى رَبِّي وَلَيْسَ أَحَدٌ يَطْلُبُنِي بِمَظْلَمَةٍ فِي دَمٍ وَلَا مَالٍ. [د: ٣٤٥١، ت: ١٣١٤، تحفة ١١٥٨]

٢٢٠١ ـ حَدَّثَنَا مُحَمَّدُ بْنُ زِيَادٍ، حَدَّثَنَا عَبْدُالأَعْلَى، حَدَّثَنَا سَعِيدٌ، عَنْ قَتَادَةَ، عَنْ أَبِي نَضْرَةَ عَنْ أَبِي سَعِيدٍ قَالَ: غَلَا السِّعْرُ عَلَى عَهْدِ رَسُولِ اللهِ ﷺ، فَقَالُوا: لَوْ قَوَّمْتَ يَا رَسُولَ اللهِ. قَالَ: إِنِّي لأَرْجُو أَنْ أُفَارِقَكُمْ وَلَا يَطْلُبُنِي أَحَدٌ مِنْكُمْ بِمَظْلِمَةٍ[4]ظَلَمْتُهُ. [تحفة ٤٣٨٠]

٢٨ ـ [بَابُ][5]السَّمَاحَةِ فِي الْبَيْعِ

٢٢٠٢ ـ حَدَّثَنَا مُحَمَّدُ بْنُ أَبَانَ الْبَلْخِيُّ أَبُو بَكْرٍ، حَدَّثَنَا إِسْمَاعِيلُ ابْنُ عُلَيَّةَ، عَنْ يُونُسَ بْنِ عُبَيْدٍ، عَنْ عَطَاءِ بْنِ فَرُّوخَ قَالَ: قَالَ عُثْمَانُ بْنُ عَفَّانَ: قَالَ رَسُولُ اللهِ ﷺ: أَدْخَلَ اللهُ الْجَنَّةَ رَجُلًا[6]كَانَ سَهْلًا، بَائِعًا وَمُشْتَرِيًا. [تحفة ٩٨٣٠]

٢٢٠٣ ـ حَدَّثَنَا عَمْرُو بْنُ عُثْمَانَ بْنِ سَعِيدِ بْنِ كَثِيرِ بْنِ دِينَارٍ الْحِمْصِيُّ، حَدَّثَنَا أَبِي، حَدَّثَنَا أَبُو غَسَّانَ مُحَمَّدُ بْنُ مُطَرِّفٍ، عَنْ مُحَمَّدِ بْنِ الْمُنْكَدِرِ عَنْ جَابِرِ بْنِ عَبْدِاللهِ قَالَ: قَالَ رَسُولُ اللهِ ﷺ: رَحِمَ اللهُ عَبْدًا سَمْحًا إِذَا بَاعَ، سَمْحًا إِذَا اشْتَرَى، سَمْحًا إِذَا اقْتَضَى. [خ: ٢٠٧٦، تحفة ٣٠٨٠]

٢٩ ـ [بَابُ][7]السَّوْمِ

٢٢٠٤ ـ حَدَّثَنَا يَعْقُوبُ بْنُ حُمَيْدِ بْنِ كَاسِبٍ، حَدَّثَنَا يَعْلَى بْنُ شَبِيبٍ، عَنْ عَبْدِاللهِ بْنِ عُثْمَانَ بْنِ خُثَيْمٍ عَنْ قَيْلَةَ أُمِّ بَنِي أَنْمَارٍ قَالَتْ: أَتَيْتُ رَسُولَ اللهِ ﷺ فِي بَعْضِ عُمَرِهِ عِنْدَ الْمَرْوَةِ، فَقُلْتُ: يَا رَسُولَ اللهِ، إِنِّي امْرَأَةٌ أَبِيعُ وَأَشْتَرِي، فَإِذَا أَرَدْتُ أَنْ أَبْتَاعَ الشَّيْءَ سُمْتُ بِهِ أَقَلَّ مِمَّا أُرِيدُ، ثُمَّ زِدْتُ ثُمَّ زِدْتُ حَتَّى أَبْلُغَ الَّذِي أُرِيدُ، وَإِذَا أَرَدْتُ أَنْ أَبِيعَ الشَّيْءَ سُمْتُ بِهِ أَكْثَرَ مِنَ الَّذِي أُرِيدُ، ثُمَّ وَضَعْتُ حَتَّى أَبْلُغَ الَّذِي أُرِيدُ، فَقَالَ رَسُولُ اللهِ ﷺ: لَا تَفْعَلِي يَا قَيْلَةُ! إِذَا أَرَدْتِ أَنْ تَبْتَاعِي شَيْئًا فَاسْتَامِي بِهِ الَّذِي تُرِيدِينَ، أُعْطِيتِ أَوْ مُنِعْتِ، وَإِذَا أَرَدْتِ أَنْ تَبِيعِي شَيْئًا[8]فَاسْتَامِي بِهِ الَّذِي تُرِيدِينَ، أُعْطِيتِ أَوْ مُنِعْتِ. [تحفة ١٨٠٤٨]

---

(١) زيادة من مراد وباريس.
(٢) زيادة من مراد وباريس.
(٣) زيادة من مراد.
(٤) بكسر اللام على المشهور ويصح فتحها.
(٥) زيادة من مراد.
(٦) في التيمورية: «رجلًا الجنة».
(٧) زيادة من مراد.
(٨) في التيمورية: «الشيء».

٢٢٠٥ ـ **حَدَّثَنَا** مُحَمَّدُ بْنُ يَحْيَى، قَالَ: حَدَّثَنَا يَزِيدُ بْنُ هَارُونَ، عَنِ الْجُرَيْرِيِّ، عَنْ أَبِي نَضْرَةَ عَنْ جَابِرِ بْنِ عَبْدِاللهِ، قَالَ: كُنْتُ مَعَ النَّبِيِّ ﷺ فِي غَزْوَةٍ، فَقَالَ لِي: أَتَبِيعُ نَاضِحَكَ هَذَا بِدِينَارٍ، وَاللهُ يَغْفِرُ لَكَ؟ قُلْتُ: يَا رَسُولَ اللهِ هُوَ نَاضِحُكُمْ إِذَا أَتَيْتُ الْمَدِينَةَ، قَالَ: فَتَبِيعُهُ بِدِينَارَيْنِ، وَاللهُ يَغْفِرُ لَكَ؟ قَالَ: فَمَا زَالَ يَزِيدُنِي دِينَارًا دِينَارًا وَيَقُولُ مَكَانَ كُلِّ دِينَارٍ وَاللهُ يَغْفِرُ لَكَ، حَتَّى بَلَغَ عِشْرِينَ دِينَارًا، فَلَمَّا أَتَيْتُ[1] الْمَدِينَةَ أَخَذْتُ بِرَأْسِ النَّاضِحِ، فَأَتَيْتُ بِهِ النَّبِيَّ ﷺ، فَقَالَ: يَا بِلَالُ أَعْطِهِ مِنَ الْغَنِيمَةِ عِشْرِينَ دِينَارًا، وَقَالَ: انْطَلِقْ بِنَاضِحِكَ فَاذْهَبْ بِهِ إِلَى أَهْلِكَ. [خ: ٢٧١٨، م: ٧١٥، تحفة ٣١٠١]

٢٢٠٦ ـ [2] **حَدَّثَنَا** عَلِيُّ بْنُ مُحَمَّدٍ وَسَهْلُ بْنُ أَبِي سَهْلٍ، قَالَا: حَدَّثَنَا عُبَيْدُاللهِ بْنُ مُوسَى، قَالَ: أَنْبَأَنَا الرَّبِيعُ بْنُ حَبِيبٍ، عَنْ نَوْفَلِ بْنِ عَبْدِالْمَلِكِ، عَنْ أَبِيهِ عَنْ عَلِيٍّ قَالَ: نَهَى رَسُولُ اللهِ ﷺ عَنِ السَّوْمِ قَبْلَ طُلُوعِ الشَّمْسِ، **وَعَنْ ذَبْحِ ذَوَاتِ الدَّرِّ**. [تحفة ١٠٢٢٦]

٣٠ ـ [بَابُ][3] كَرَاهِيَةِ[4] الأَيْمَانِ فِي الشِّرَاءِ وَالْبَيْعِ

٢٢٠٧ ـ **حَدَّثَنَا** أَبُو بَكْرِ بْنُ أَبِي شَيْبَةَ وَعَلِيُّ بْنُ مُحَمَّدٍ وَأَحْمَدُ بْنُ سِنَانٍ قَالُوا: حَدَّثَنَا أَبُو مُعَاوِيَةَ، عَنِ الأَعْمَشِ، عَنْ أَبِي صَالِحٍ عَنْ أَبِي هُرَيْرَةَ قَالَ: قَالَ رَسُولُ اللهِ ﷺ: ثَلَاثَةٌ لَا يُكَلِّمُهُمُ اللهُ ﷻ يَوْمَ الْقِيَامَةِ، وَلَا يَنْظُرُ إِلَيْهِمْ، وَلَا يُزَكِّيهِمْ، وَلَهُمْ عَذَابٌ أَلِيمٌ: رَجُلٌ عَلَى فَضْلِ مَاءٍ بِالْفَلَاةِ يَمْنَعُهُ ابْنَ السَّبِيلِ، وَرَجُلٌ بَايَعَ رَجُلًا سِلْعَةً بَعْدَ الْعَصْرِ فَحَلَفَ بِاللهِ لأَخَذَهَا بِكَذَا وَكَذَا، فَصَدَّقَهُ، وَهُوَ عَلَى غَيْرِ ذَلِكَ، وَرَجُلٌ بَايَعَ إِمَامًا لَا يُبَايِعُهُ إِلَّا لِدُنْيَا، فَإِنْ أَعْطَاهُ مِنْهَا وَفَى لَهُ، وَإِنْ لَمْ يُعْطِهِ مِنْهَا لَمْ يَفِ لَهُ. [خ: ٢٣٥٨، م: ١٠٨، تحفة ١٢٥٢٢]

٢٢٠٨ ـ **حَدَّثَنَا** عَلِيُّ بْنُ مُحَمَّدٍ وَمُحَمَّدُ بْنُ إِسْمَاعِيلَ، قَالَا: حَدَّثَنَا وَكِيعٌ، عَنِ الْمَسْعُودِيِّ، عَنْ عَلِيِّ بْنِ مُدْرِكٍ، عَنْ خَرَشَةَ بْنِ الْحُرِّ، عَنْ أَبِي ذَرٍّ، عَنِ النَّبِيِّ ﷺ ح وحَدَّثَنَا مُحَمَّدُ بْنُ بَشَّارٍ، قَالَ: حَدَّثَنَا مُحَمَّدُ بْنُ جَعْفَرٍ، حَدَّثَنَا شُعْبَةُ، عَنْ عَلِيِّ بْنِ مُدْرِكٍ، عَنْ أَبِي زُرْعَةَ بْنِ عَمْرِو بْنِ جَرِيرٍ، عَنْ خَرَشَةَ بْنِ الْحُرِّ عَنْ أَبِي ذَرٍّ، عَنِ النَّبِيِّ ﷺ قَالَ: ثَلَاثَةٌ لَا يُكَلِّمُهُمُ اللهُ يَوْمَ الْقِيَامَةِ وَلَا يَنْظُرُ إِلَيْهِمْ وَلَا يُزَكِّيهِمْ وَلَهُمْ عَذَابٌ أَلِيمٌ: فَقُلْتُ: مَنْ هُمْ يَا رَسُولَ اللهِ، فَقَدْ خَابُوا وَخَسِرُوا؟ قَالَ: الْمُسْبِلُ إِزَارَهُ، وَالْمَنَّانُ عَطَاءَهُ، وَالْمُنَفِّقُ سِلْعَتَهُ بِالْحَلِفِ الْكَاذِبِ. [م: ١٠٦، تحفة ١١٩٠٩]

٢٢٠٩ ـ **حَدَّثَنَا** يَحْيَى بْنُ خَلَفٍ، حَدَّثَنَا عَبْدُالأَعْلَى ح وحَدَّثَنَا هِشَامُ بْنُ عَمَّارٍ، حَدَّثَنَا إِسْمَاعِيلُ بْنُ عَيَّاشٍ، قَالَا: حَدَّثَنَا مُحَمَّدُ بْنُ إِسْحَاقَ، عَنْ مَعْبَدِ بْنِ كَعْبِ بْنِ مَالِكٍ عَنْ أَبِي قَتَادَةَ قَالَ: قَالَ رَسُولُ اللهِ ﷺ: إِيَّاكُمْ وَالْحَلِفَ فِي الْبَيْعِ؛ فَإِنَّهُ يُنَفِّقُ ثُمَّ يَمْحَقُ. [م: ١٦٠٧، تحفة ١٢١٢٩]

٣١ ـ [بَابُ][5] مَنْ[6] بَاعَ نَخْلًا مُؤَبَّرًا أَوْ عَبْدًا لَهُ مَالٌ

٢٢١٠ ـ **حَدَّثَنَا** هِشَامُ بْنُ عَمَّارٍ، قَالَ: حَدَّثَنَا مَالِكُ بْنُ أَنَسٍ قَالَ: حَدَّثَنِي نَافِعٌ عَنِ ابْنِ عُمَرَ أَنَّ النَّبِيَّ ﷺ قَالَ: مَنِ اشْتَرَى نَخْلًا قَدْ أُبِّرَتْ، فَثَمَرَتُهَا لِلْبَائِعِ إِلَّا أَنْ يَشْتَرِطَ الْمُبْتَاعُ. [خ: ٢٢٠٣، م: ١٥٤٣، تحفة ٨٣٣٠]

---

(١) في التيمورية: «أتينا».
(٢) قال شيخنا: لكن جملة الدر عند مسلم نحوه.
(٣) زيادة من مراد.
(٤) في المطبوع: «مَا جَاءَ فِي».
(٥) زيادة من مراد.
(٦) في المطبوع: «ما جاء فيمن».

٢٢١٠ (م) ـ حَدَّثَنَا مُحَمَّدُ بْنُ رُمْحٍ، أَنْبَأَنَا اللَّيْثُ بْنُ سَعْدٍ، عَنْ نَافِعٍ، عَنِ ابْنِ عُمَرَ، عَنِ النَّبِيِّ ﷺ بِنَحْوِهِ. [تحفة ٨٢٨٤]

٢٢١١ ـ حَدَّثَنَا مُحَمَّدُ بْنُ رُمْحٍ، أَنْبَأَنَا اللَّيْثُ بْنُ سَعْدٍ ح وحَدَّثَنَا هِشَامُ بْنُ عَمَّارٍ، حَدَّثَنَا سُفْيَانُ بْنُ عُيَيْنَةَ جَمِيعًا، عَنِ ابْنِ شِهَابٍ الزُّهْرِيِّ، عَنْ سَالِمِ بْنِ عَبْدِاللهِ بْنِ عُمَرَ عَنِ ابْنِ عُمَرَ أَنَّ رَسُولَ اللهِ ﷺ قَالَ: مَنْ بَاعَ نَخْلًا قَدْ أُبِّرَتْ، فَثَمَرَتُهَا لِلَّذِي بَاعَهَا إِلَّا أَنْ يَشْتَرِطَ الْمُبْتَاعُ، وَمَنِ ابْتَاعَ عَبْدًا وَلَهُ مَالٌ، فَمَالُهُ لِلَّذِي بَاعَهُ، إِلَّا أَنْ يَشْتَرِطَ الْمُبْتَاعُ. [خ: ٢٢٠٣، م: ١٥٤٣، تحفة ٦٩٠٧]

٢٢١٢ ـ حَدَّثَنَا مُحَمَّدُ بْنُ الْوَلِيدِ، حَدَّثَنَا مُحَمَّدُ بْنُ جَعْفَرٍ، حَدَّثَنَا شُعْبَةُ، عَنْ عَبْدِ رَبِّهِ بْنِ سَعِيدٍ، عَنْ نَافِعٍ عَنِ ابْنِ عُمَرَ، عَنِ النَّبِيِّ ﷺ [أَنَّهُ قَالَ][1]: مَنْ بَاعَ نَخْلًا وَبَاعَ عَبْدًا جَمَعَهُمَا [جَمِيعًا][2]. [تحفة ٧٧٥٣]

٢٢١٣ ـ حَدَّثَنَا عَبْدُ رَبِّهِ بْنُ خَالِدٍ النُّمَيْرِيُّ أَبُو الْمُغَلِّسِ، قَالَ: حَدَّثَنَا الْفُضَيْلُ بْنُ سُلَيْمَانَ، عَنْ مُوسَى بْنِ عُقْبَةَ، حَدَّثَنِي إِسْحَاقُ بْنُ يَحْيَى بْنِ الْوَلِيدِ عَنْ عُبَادَةَ بْنِ الصَّامِتِ، قَالَ: قَضَى رَسُولُ اللهِ ﷺ أَنَّ ثَمَرَ[3] النَّخْلِ لِمَنْ أَبَّرَهَا، إِلَّا أَنْ يَشْتَرِطَ الْمُبْتَاعُ، وَأَنَّ مَالَ الْمَمْلُوكِ لِمَنْ بَاعَهُ، إِلَّا أَنْ يَشْتَرِطَ الْمُبْتَاعُ. [تحفة ٥٠٦٢]

٣٢ ـ [بَابُ][4] النَّهْيِ عَنْ بَيْعِ الثِّمَارِ قَبْلَ أَنْ يَبْدُوَ صَلَاحُهَا

٢٢١٤ ـ حَدَّثَنَا مُحَمَّدُ بْنُ رُمْحٍ، قَالَ: أَنْبَأَنَا اللَّيْثُ بْنُ سَعْدٍ، عَنْ نَافِعٍ عَنِ ابْنِ عُمَرَ، عَنْ رَسُولِ اللهِ ﷺ قَالَ: لَا تَبِيعُوا الثَّمَرَةَ حَتَّى يَبْدُوَ صَلَاحُهَا. نَهَى الْبَائِعَ وَالْمُشْتَرِيَ. [خ: ١٤٨٦، م: ١٥٣٤، تحفة ٨٣٠٢]

٢٢١٥ ـ حَدَّثَنَا أَحْمَدُ بْنُ عِيسَى الْمِصْرِيُّ، حَدَّثَنَا عَبْدُاللهِ بْنُ وَهْبٍ، عَنْ يُونُسَ بْنِ يَزِيدَ، عَنِ ابْنِ شِهَابٍ، قَالَ: حَدَّثَنِي سَعِيدُ بْنُ الْمُسَيَّبِ وَأَبُو سَلَمَةَ بْنُ عَبْدِالرَّحْمَنِ عَنْ أَبِي هُرَيْرَةَ قَالَ: قَالَ رَسُولُ اللهِ ﷺ: لَا تَبِيعُوا الثَّمَرَ حَتَّى يَبْدُوَ صَلَاحُهُ. [م: ١٥٣٨، تحفة ١٣٣٢٨]

٢٢١٦ ـ حَدَّثَنَا هِشَامُ بْنُ عَمَّارٍ، حَدَّثَنَا سُفْيَانُ، عَنِ ابْنِ جُرَيْجٍ، عَنْ عَطَاءٍ عَنْ جَابِرٍ أَنَّ النَّبِيَّ ﷺ نَهَى عَنْ بَيْعِ الثَّمَرِ حَتَّى يَبْدُوَ صَلَاحُهُ. [خ: ١٤٨٧، م: ١٥٣٦، تحفة ٢٤٥٤]

٢٢١٧ ـ حَدَّثَنَا مُحَمَّدُ بْنُ الْمُثَنَّى، حَدَّثَنَا حَجَّاجٌ، حَدَّثَنَا حَمَّادٌ، عَنْ حُمَيْدٍ عَنْ أَنَسِ بْنِ مَالِكٍ أَنَّ رَسُولَ اللهِ ﷺ نَهَى عَنْ بَيْعِ الثَّمَرَةِ حَتَّى تَزْهُوَ، وَعَنْ بَيْعِ الْعِنَبِ حَتَّى يَسْوَدَّ، وَعَنْ بَيْعِ الْحَبِّ حَتَّى يَشْتَدَّ. [خ: ١٤٨٨، م: ١٥٥٥، تحفة ٦١٣]

٣٣ ـ [بَابُ][5] بَيْعِ الثِّمَارِ سِنِينَ وَالْجَائِحَةِ

٢٢١٨ ـ حَدَّثَنَا هِشَامُ بْنُ عَمَّارٍ وَمُحَمَّدُ بْنُ الصَّبَّاحِ، قَالَا: حَدَّثَنَا سُفْيَانُ، عَنْ حُمَيْدٍ الأَعْرَجِ، عَنْ سُلَيْمَانَ بْنِ عَتِيقٍ عَنْ جَابِرِ بْنِ عَبْدِاللهِ أَنَّ رَسُولَ اللهِ ﷺ نَهَى عَنْ بَيْعِ السِّنِينَ. [م: ١٥٣٦، تحفة ٢٢٦٩]

٢٢١٩ ـ حَدَّثَنَا هِشَامُ بْنُ عَمَّارٍ، حَدَّثَنَا يَحْيَى بْنُ حَمْزَةَ، قَالَ: حَدَّثَنَا ثَوْرُ بْنُ يَزِيدَ، عَنِ ابْنِ جُرَيْجٍ، عَنْ أَبِي الزُّبَيْرِ عَنْ جَابِرِ بْنِ عَبْدِاللهِ، أَنَّ رَسُولَ اللهِ ﷺ قَالَ: مَنْ بَاعَ ثَمَرًا فَأَصَابَتْهُ جَائِحَةٌ، فَلَا يَأْخُذْ مِنْ مَالِ أَخِيهِ شَيْئًا، عَلَامَ يَأْخُذُ أَحَدُكُمْ مَالَ أَخِيهِ الْمُسْلِمِ؟! [م: ١٥٥٤، تحفة ٢٧٩٨]

---

(١) زيادة من مراد وباريس.
(٢) زيادة من الأزهرية.
(٣) في باريس: «بثمر».
(٤) زيادة من المحمودية.
(٥) زيادة من مراد.

٣٤ ـ [بَابُ][(١)] الرُّجْحَانِ فِي الْوَزْنِ

٢٢٢٠ ـ حَدَّثَنَا أَبُو بَكْرِ بْنُ أَبِي شَيْبَةَ وَعَلِيُّ بْنُ مُحَمَّدٍ وَمُحَمَّدُ بْنُ إِسْمَاعِيلَ قَالُوا: حَدَّثَنَا وَكِيعٌ، حَدَّثَنَا سُفْيَانُ، عَنْ سِمَاكِ بْنِ حَرْبٍ عَنْ سُوَيْدِ بْنِ قَيْسٍ قَالَ: جَلَبْتُ أَنَا وَمَخْرَفَةُ الْعَبْدِيُّ بَزّاً مِنْ هَجَرَ، فَجَاءَنَا رَسُولُ اللهِ ﷺ فَسَاوَمَنَا سَرَاوِيلَ، وَعِنْدَنَا وَزَّانٌ يَزِنُ بِالأَجْرِ، فَقَالَ لَهُ النَّبِيُّ ﷺ: يَا وَزَّانُ زِنْ وَأَرْجِحْ. [ن: ٤٥٩٢، د: ٣٣٣٦، ت: ١٣٠٥، تحفة ٤٨١٠]

٢٢٢١ ـ حَدَّثَنَا مُحَمَّدُ بْنُ بَشَّارٍ وَمُحَمَّدُ بْنُ الْوَلِيدِ، قَالَا: حَدَّثَنَا مُحَمَّدُ بْنُ جَعْفَرٍ، حَدَّثَنَا شُعْبَةُ، عَنْ سِمَاكِ بْنِ حَرْبٍ قَالَ: سَمِعْتُ مَالِكًا أَبَا صَفْوَانَ بْنَ عُمَيْرَةَ، قَالَ: بِعْتُ مِنْ رَسُولِ اللهِ ﷺ رِجْلَ سَرَاوِيلَ قَبْلَ الْهِجْرَةِ، فَوَزَنَ لِي، فَأَرْجَحَ لِي. [ن: ٤٥٩٣، تحفة ٤٨١٠]

٢٢٢٢ ـ حَدَّثَنَا مُحَمَّدُ بْنُ يَحْيَى، حَدَّثَنَا عَبْدُالصَّمَدِ، قَالَ: حَدَّثَنَا شُعْبَةُ، عَنْ مُحَارِبِ بْنِ دِثَارٍ عَنْ جَابِرِ بْنِ عَبْدِاللهِ، قَالَ: قَالَ رَسُولُ اللهِ ﷺ: إِذَا وَزَنْتُمْ فَأَرْجِحُوا. [تحفة ٢٥٨٤]

٣٥ ـ [بَابُ][(٢)] التَّوَقِّي فِي الْكَيْلِ وَالْوَزْنِ

٢٢٢٣ ـ [(٣)] حَدَّثَنَا عَبْدُالرَّحْمَنِ بْنُ بِشْرِ بْنِ الْحَكَمِ وَمُحَمَّدُ بْنُ عَقِيلِ بْنِ خُوَيْلِدٍ، قَالَا: حَدَّثَنَا عَلِيُّ بْنُ الْحُسَيْنِ بْنِ وَاقِدٍ، قَالَ: حَدَّثَنِي أَبِي، قَالَ: حَدَّثَنِي يَزِيدُ النَّحْوِيُّ أَنَّ عِكْرِمَةَ حَدَّثَهُ عَنِ ابْنِ عَبَّاسٍ، قَالَ: لَمَّا قَدِمَ النَّبِيُّ ﷺ الْمَدِينَةَ كَانُوا مِنْ أَخْبَثِ النَّاسِ كَيْلًا؛ فَأَنْزَلَ اللهُ ﷻ: ﴿وَيْلٌ لِّلْمُطَفِّفِينَ ﴿١﴾﴾ [المطففين: ١] فَأَحْسَنُوا الْكَيْلَ بَعْدَ ذَلِكَ. [تحفة ٦٢٧٥]

٣٦ ـ [بَابُ][(٤)] النَّهْيِ عَنِ الْغِشِّ

٢٢٢٤ ـ حَدَّثَنَا هِشَامُ بْنُ عَمَّارٍ، حَدَّثَنَا سُفْيَانُ، عَنِ الْعَلَاءِ [بْنِ عَبْدِالرَّحْمَنِ][(٥)]، عَنْ أَبِيهِ عَنْ أَبِي هُرَيْرَةَ، قَالَ: مَرَّ رَسُولُ اللهِ ﷺ بِرَجُلٍ يَبِيعُ طَعَامًا، فَأَدْخَلَ يَدَهُ فِيهِ، فَإِذَا هُوَ مَغْشُوشٌ، فَقَالَ رَسُولُ اللهِ ﷺ: لَيْسَ مِنَّا مَنْ غَشَّ. [م: ١٠٢، تحفة ١٤٠٢٢]

٢٢٢٥ ـ حَدَّثَنَا أَبُو بَكْرِ بْنُ أَبِي شَيْبَةَ، حَدَّثَنَا أَبُو نُعَيْمٍ، حَدَّثَنَا يُونُسُ بْنُ أَبِي إِسْحَاقَ، عَنْ أَبِي دَاوُدَ عَنْ أَبِي الْحَمْرَاءِ، قَالَ: رَأَيْتُ رَسُولَ اللهِ ﷺ مَرَّ بِجَنَبَاتِ رَجُلٍ عِنْدَهُ طَعَامٌ فِي وِعَاءٍ، فَأَدْخَلَ يَدَهُ فِيهِ، فَقَالَ: لَعَلَّكَ غَشَشْتَهُ[(٦)]، مَنْ غَشَّنَا فَلَيْسَ مِنَّا. [تحفة ١١٨٨٩]

٣٧ ـ [بَابُ][(٧)] النَّهْيِ عَنْ بَيْعِ الطَّعَامِ قَبْلَ أَنْ يُقْبَضَ[(٨)]

٢٢٢٦ ـ حَدَّثَنَا سُوَيْدُ بْنُ سَعِيدٍ، حَدَّثَنَا مَالِكُ بْنُ أَنَسٍ، عَنْ نَافِعٍ عَنِ ابْنِ عُمَرَ أَنَّ النَّبِيَّ ﷺ قَالَ: مَنِ ابْتَاعَ طَعَامًا فَلَا يَبِعْهُ حَتَّى يَسْتَوْفِيَهُ. [خ: ٢١٢٤، م: ١٥٢٦، تحفة ٨٣٢٧]

٢٢٢٧ ـ حَدَّثَنَا عِمْرَانُ بْنُ مُوسَى اللَّيْثِيُّ، قَالَ: حَدَّثَنَا حَمَّادُ بْنُ زَيْدٍ ح وحَدَّثَنَا بِشْرُ بْنُ مُعَاذٍ الضَّرِيرُ، قَالَ: حَدَّثَنَا أَبُو عَوَانَةَ وَحَمَّادُ بْنُ زَيْدٍ، قَالَا: حَدَّثَنَا عَمْرُو بْنُ دِينَارٍ، عَنْ طَاوُسٍ عَنِ ابْنِ عَبَّاسٍ، قَالَ: قَالَ رَسُولُ اللهِ ﷺ: مَنِ ابْتَاعَ طَعَامًا فَلَا يَبِعْهُ حَتَّى يَسْتَوْفِيَهُ.

---

(١) زيادة من مراد وباريس.
(٢) زيادة من مراد.
(٣) والحديث حسنه المنذري وصححه ابن حجر.
(٤) زيادة من مراد.
(٥) زيادة من مراد وباريس.
(٦) في المطبوع: «غششت».
(٧) زيادة من مراد.
(٨) في عارف: «ما لم يقبض».

قَالَ أَبُو عَوَانَةَ فِي حَدِيثِهِ: قَالَ ابْنُ عَبَّاسٍ: وَأَحْسِبُ كُلَّ شَيْءٍ مِثْلَ الطَّعَامِ. [خ: ٢١٣٢، م: ١٥٢٥، تحفة ٥٧٣٦]

٢٢٢٨ ـ حَدَّثَنَا عَلِيُّ بْنُ مُحَمَّدٍ، حَدَّثَنَا وَكِيعٌ، عَنِ ابْنِ أَبِي لَيْلَى، عَنْ أَبِي الزُّبَيْرِ عَنْ جَابِرٍ قَالَ: نَهَى رَسُولُ اللهِ ﷺ عَنْ بَيْعِ الطَّعَامِ حَتَّى يَجْرِيَ فِيهِ الصَّاعَانِ، صَاعُ الْبَائِعِ وَصَاعُ الْمُشْتَرِي. [تحفة ٢٩٤١]

٣٨ ـ [بَابُ][1] بَيْعِ الْمُجَازَفَةِ

٢٢٢٩ ـ حَدَّثَنَا سَهْلُ بْنُ أَبِي سَهْلٍ، حَدَّثَنَا عَبْدُاللهِ بْنُ نُمَيْرٍ، عَنْ عُبَيْدِاللهِ، عَنْ نَافِعٍ عَنِ ابْنِ عُمَرَ، قَالَ: كُنَّا نَشْتَرِي الطَّعَامَ مِنَ الرُّكْبَانِ جِزَافًا[2]، فَنَهَانَا رَسُولُ اللهِ ﷺ أَنْ نَبِيعَهُ حَتَّى نَنْقُلَهُ مِنْ مَكَانِهِ. [خ: ٢١٢٣، م: ١٥٢٧، تحفة ٧٩٥٨]

٢٢٣٠ ـ حَدَّثَنَا عَلِيُّ بْنُ مَيْمُونٍ الرَّقِّيُّ، قَالَ: حَدَّثَنَا عَبْدُاللهِ بْنُ يَزِيدَ، عَنِ ابْنِ لَهِيعَةَ، عَنْ مُوسَى بْنِ وَرْدَانَ، عَنْ سَعِيدِ بْنِ الْمُسَيَّبِ عَنْ عُثْمَانَ بْنِ عَفَّانَ، قَالَ: كُنْتُ أَبِيعُ التَّمْرَ فِي السُّوقِ، فَأَقُولُ: كِلْتُ فِي وَسْقِي هَذَا كَذَا، فَأَدْفَعُ أَوْسَاقَ التَّمْرِ بِكَيْلِهِ وَآخُذُ ثَمَنِي[3]، فَدَخَلَنِي مِنْ ذَلِكَ شَيْءٌ، فَسَأَلْتُ رَسُولَ اللهِ ﷺ؟ فَقَالَ: إِذَا سَمَّيْتَ الْكَيْلَ فَكِلْهُ. [تحفة ٩٨٠٧]

٣٩ ـ [بَابُ][4] مَا يُرْجَى[5] فِي كَيْلِ الطَّعَامِ مِنَ الْبَرَكَةِ

٢٢٣١ ـ حَدَّثَنَا هِشَامُ بْنُ عَمَّارٍ، قَالَ: حَدَّثَنَا إِسْمَاعِيلُ بْنُ عَيَّاشٍ، قَالَ: حَدَّثَنَا مُحَمَّدُ بْنُ عَبْدِالرَّحْمَنِ الْيَحْصُبِيُّ عَنْ عَبْدِاللهِ بْنِ بُسْرٍ الْمَازِنِيِّ، قَالَ: سَمِعْتُ رَسُولَ اللهِ ﷺ يَقُولُ: كِيلُوا طَعَامَكُمْ يُبَارَكْ لَكُمْ فِيهِ. [تحفة ٥٢٠٣]

٢٢٣٢ ـ حَدَّثَنَا عَمْرُو بْنُ عُثْمَانَ بْنِ سَعِيدِ بْنِ كَثِيرِ بْنِ دِينَارٍ الْحِمْصِيُّ، حَدَّثَنَا بَقِيَّةُ بْنُ الْوَلِيدِ، عَنْ بَحِيرِ بْنِ سَعْدٍ، عَنْ خَالِدِ بْنِ مَعْدَانَ، عَنِ الْمِقْدَامِ بْنِ مَعْدِ يكَرِبَ عَنْ أَبِي أَيُّوبَ، عَنِ النَّبِيِّ ﷺ قَالَ: كِيلُوا طَعَامَكُمْ يُبَارَكْ لَكُمْ فِيهِ. [تحفة ٣٤٩٠]

٤٠ ـ [بَابُ][6] الأَسْوَاقِ وَدُخُولِهَا

٢٢٣٣ ـ حَدَّثَنَا إِبْرَاهِيمُ بْنُ الْمُنْذِرِ الْحِزَامِيُّ، قَالَ: حَدَّثَنَا إِسْحَاقُ بْنُ إِبْرَاهِيمَ بْنِ سَعِيدٍ، حَدَّثَنِي صَفْوَانُ بْنُ سُلَيْمٍ، قَالَ: حَدَّثَنِي مُحَمَّدٌ وَعَلِيٌّ ابْنَا الْحَسَنِ بْنِ أَبِي الْحَسَنِ الْبَرَّادِ أَنَّ الزُّبَيْرَ [بْنَ الْمُنْذِرِ][7] بْنِ أَبِي أُسَيْدٍ [السَّاعِدِيَّ][8] حَدَّثَهُمَا أَنَّ أَبَاهُ الْمُنْذِرَ حَدَّثَهُ عَنْ أَبِي أُسَيْدٍ أَنَّ أَبَا أُسَيْدٍ حَدَّثَهُ: أَنَّ رَسُولَ اللهِ ﷺ ذَهَبَ إِلَى سُوقِ النَّبِيطِ، فَنَظَرَ إِلَيْهِ، فَقَالَ: لَيْسَ هَذَا لَكُمْ بِسُوقٍ، ثُمَّ ذَهَبَ إِلَى سُوقٍ فَنَظَرَ إِلَيْهِ، فَقَالَ: لَيْسَ هَذَا لَكُمْ بِسُوقٍ، ثُمَّ رَجَعَ إِلَى هَذَا السُّوقِ، فَطَافَ فِيهِ، ثُمَّ قَالَ: هَذَا سُوقُكُمْ، فَلَا يُنْتَقَصَنَّ وَلَا يُضْرَبَنَّ عَلَيْهِ خَرَاجٌ. [تحفة ١١١٩٩]

٢٢٣٤ ـ حَدَّثَنَا إِبْرَاهِيمُ بْنُ الْمُسْتَمِرِّ الْعُرُوقِيُّ، قَالَ: حَدَّثَنَا أَبِي، قَالَ: حَدَّثَنَا عُبَيْسُ بْنُ مَيْمُونٍ، قَالَ:

---

(١) زيادة من مراد.
(٢) قال السندي: «مثلث الجيم والكسر أفصح، هو المجهول القدر مكيلًا كان أو موزونًا».
(٣) ربحي.
(٤) زيادة من مراد وباريس.
(٥) في هامش باريس: «ما جاء».
(٦) زيادة من مراد وباريس.
(٧) زيادة من مراد وباريس.
(٨) في التيمورية: «الخزاعي» والمثبت من كتب الرجال.

حَدَّثَنَا عَوْنٌ الْعُقَيْلِيُّ، عَنْ أَبِي عُثْمَانَ النَّهْدِيِّ عَنْ سَلْمَانَ، قَالَ: سَمِعْتُ رَسُولَ اللهِ ﷺ يَقُولُ: مَنْ غَدَا إِلَى صَلَاةِ الصُّبْحِ، غَدَا بِرَايَةِ الإِيمَانِ، وَمَنْ غَدَا إِلَى السُّوقِ، غَدَا بِرَايَةِ إِبْلِيسَ. [تحفة ٤٥٠٤]

٢٢٣٥ ـ **حَدَّثَنَا** بِشْرُ بْنُ مُعَاذٍ الضَّرِيرُ، حَدَّثَنَا حَمَّادُ بْنُ زَيْدٍ، عَنْ عَمْرِو بْنِ دِينَارٍ مَوْلَى آلِ الزُّبَيْرِ، عَنْ سَالِمِ بْنِ عَبْدِاللهِ بْنِ عُمَرَ، عَنْ أَبِيهِ عَنْ جَدِّهِ، قَالَ: قَالَ رَسُولُ اللهِ ﷺ: مَنْ قَالَ حِينَ يَدْخُلُ السُّوقَ: لَا إِلَهَ إِلَّا اللهُ وَحْدَهُ لَا شَرِيكَ لَهُ، لَهُ الْمُلْكُ وَلَهُ الْحَمْدُ، يُحْيِي وَيُمِيتُ، وَهُوَ حَيٌّ لَا يَمُوتُ، بِيَدِهِ الْخَيْرُ كُلُّهُ وَهُوَ عَلَى كُلِّ شَيْءٍ قَدِيرٌ؛ كَتَبَ اللهُ لَهُ أَلْفَ أَلْفِ حَسَنَةٍ، وَمَحَا عَنْهُ أَلْفَ أَلْفِ سَيِّئَةٍ، وَبَنَى لَهُ بَيْتًا فِي الْجَنَّةِ. [ت: ٣٤٢٨، تحفة ١٠٥٢٨]

٤١ ـ [بَابُ][1] مَا يُرْجَى مِنَ الْبَرَكَةِ فِي الْبُكُورِ

٢٢٣٦ ـ [2] **حَدَّثَنَا** أَبُو بَكْرِ بْنُ أَبِي شَيْبَةَ، حَدَّثَنَا هُشَيْمٌ، عَنْ يَعْلَى بْنِ عَطَاءٍ، عَنْ عُمَارَةَ بْنِ حَدِيدٍ عَنْ صَخْرٍ الْغَامِدِيِّ، قَالَ: قَالَ رَسُولُ اللهِ ﷺ: اللهُمَّ بَارِكْ لأُمَّتِي فِي بُكُورِهَا، قَالَ: وَكَانَ إِذَا بَعَثَ سَرِيَّةً [أَوْ جَيْشًا][3]، بَعَثَهُمْ فِي أَوَّلِ النَّهَارِ. قَالَ: وَكَانَ صَخْرٌ رَجُلًا تَاجِرًا؛ فَكَانَ يَبْعَثُ تِجَارَتَهُ فِي أَوَّلِ النَّهَارِ؛ فَأَثْرَى وَكَثُرَ مَالُهُ. [د: ٢٦٠٦، ت: ١٢١٢، تحفة ٤٨٥٢]

٢٢٣٧ ـ **حَدَّثَنَا** أَبُو مَرْوَانَ مُحَمَّدُ بْنُ عُثْمَانَ الْعُثْمَانِيُّ، قَالَ: حَدَّثَنَا مُحَمَّدُ بْنُ مَيْمُونٍ الْمَدَنِيُّ، عَنْ عَبْدِالرَّحْمَنِ بْنِ أَبِي الزِّنَادِ، عَنْ أَبِيهِ، عَنِ الأَعْرَجِ عَنْ أَبِي هُرَيْرَةَ، قَالَ: قَالَ رَسُولُ اللهِ ﷺ: اللهُمَّ بَارِكْ لأُمَّتِي فِي بُكُورِهَا يَوْمَ الْخَمِيسِ. [تحفة ١٣٧٩١]

٢٢٣٨ ـ **حَدَّثَنَا** يَعْقُوبُ بْنُ حُمَيْدِ بْنِ كَاسِبٍ، قَالَ: حَدَّثَنَا إِسْحَاقُ بْنُ جَعْفَرِ بْنِ مُحَمَّدِ بْنِ عَلِيِّ بْنِ الْحُسَيْنِ، عَنْ عَبْدِالرَّحْمَنِ بْنِ أَبِي بَكْرٍ الْجُدْعَانِيِّ[4]، عَنْ نَافِعٍ عَنِ ابْنِ عُمَرَ أَنَّ النَّبِيَّ ﷺ قَالَ: اللهُمَّ بَارِكْ لأُمَّتِي فِي بُكُورِهَا. [تحفة ٧٧٥٤]

٤٢ ـ [بَابُ][5] بَيْعِ الْمُصَرَّاةِ

٢٢٣٩ ـ **حَدَّثَنَا** أَبُو بَكْرِ بْنُ أَبِي شَيْبَةَ وَعَلِيُّ بْنُ مُحَمَّدٍ، قَالَا: حَدَّثَنَا أَبُو أُسَامَةَ، عَنْ هِشَامِ بْنِ حَسَّانَ، عَنْ مُحَمَّدِ بْنِ سِيرِينَ عَنْ أَبِي هُرَيْرَةَ، عَنِ النَّبِيِّ ﷺ قَالَ: مَنِ ابْتَاعَ مُصَرَّاةً[6]، فَهُوَ بِالْخِيَارِ ثَلَاثَةَ أَيَّامٍ، فَإِنْ رَدَّهَا رَدَّ مَعَهَا صَاعًا مِنْ تَمْرٍ، لَا سَمْرَاءَ يَعْنِي الْحِنْطَةَ. [خ: ٢١٤٨، م: ١٥١٥، تحفة ١٤٥٦٦]

٢٢٤٠ ـ **حَدَّثَنَا** مُحَمَّدُ بْنُ عَبْدِالْمَلِكِ بْنِ أَبِي الشَّوَارِبِ، قَالَ: حَدَّثَنَا عَبْدُالْوَاحِدِ بْنُ زِيَادٍ، حَدَّثَنَا صَدَقَةُ بْنُ سَعِيدٍ الْحَنَفِيُّ، حَدَّثَنَا جُمَيْعُ بْنُ عُمَيْرٍ التَّيْمِيُّ قَالَ: حَدَّثَنَا عَبْدُاللهِ بْنُ عُمَرَ، قَالَ: قَالَ رَسُولُ اللهِ ﷺ: يَا أَيُّهَا النَّاسُ، مَنْ بَاعَ مُحَفَّلَةً[7] فَهُوَ بِالْخِيَارِ ثَلَاثَةَ أَيَّامٍ، فَإِنْ رَدَّهَا رَدَّ مَعَهَا مِثْلَيْ لَبَنِهَا ـ أَوْ قَالَ: مِثْلَ لَبَنِهَا ـ قَمْحًا. [د: ٣٤٤٦، تحفة ٦٦٧٥]

٢٢٤١ ـ **حَدَّثَنَا** مُحَمَّدُ بْنُ إِسْمَاعِيلَ، حَدَّثَنَا وَكِيعٌ، قَالَ: حَدَّثَنَا الْمَسْعُودِيُّ، عَنْ جَابِرٍ، عَنْ أَبِي

---

(١) زيادة من مراد.
(٢) كان شيخنا قد صحح شطره الأول ثم حكم عليه بشطريه في صحيح الترغيب والترهيب بالصحة.
(٣) زيادة من مراد وباريس.
(٤) بضم الجيم.
(٥) زيادة من مراد.
(٦) حبس اللبن في ضروع المواشي.
(٧) حبس اللبن في ضرعها تغريراً.

الضُّحَى، عَنْ مَسْرُوقٍ عَنْ عَبْدِاللهِ بْنِ مَسْعُودٍ، أَنَّهُ قَالَ: أَشْهَدُ عَلَى الصَّادِقِ الْمَصْدُوقِ أَبِي الْقَاسِمِ ﷺ أَنَّهُ حَدَّثَنَا قَالَ: بَيْعُ الْمُحَفَّلَاتِ خِلَابَةٌ(١)، وَلَا تَحِلُّ الْخِلَابَةُ لِمُسْلِمٍ. [تحفة ٩٥٨٣]

٤٣ ـ [بَابُ](٢)الْخَرَاجِ بِالضَّمَانِ

٢٢٤٢ ـ حَدَّثَنَا أَبُو بَكْرِ بْنُ أَبِي شَيْبَةَ وَعَلِيُّ بْنُ مُحَمَّدٍ، قَالَا: حَدَّثَنَا وَكِيعٌ، عَنِ ابْنِ أَبِي ذِئْبٍ، عَنْ مَخْلَدِ بْنِ خُفَافِ بْنِ إِيمَاءَ بْنِ رَحَضَةَ الْغِفَارِيِّ، عَنْ عُرْوَةَ بْنِ الزُّبَيْرِ عَنْ عَائِشَةَ: أَنَّ رَسُولَ اللهِ ﷺ قَضَى أَنَّ خَرَاجَ الْعَبْدِ بِضَمَانِهِ. [ن: ٤٤٩٠، د: ٣٥٠٨، ت: ١٢٨٥، تحفة ١٦٧٥٥]

٢٢٤٣ ـ حَدَّثَنَا هِشَامُ بْنُ عَمَّارٍ، قَالَ: حَدَّثَنَا مُسْلِمُ بْنُ خَالِدٍ الزَّنْجِيُّ، حَدَّثَنَا هِشَامُ بْنُ عُرْوَةَ، عَنْ أَبِيهِ عَنْ عَائِشَةَ: أَنَّ رَجُلًا اشْتَرَى عَبْدًا فَاسْتَغَلَّهُ، ثُمَّ وَجَدَ بِهِ عَيْبًا فَرَدَّهُ، فَقَالَ: يَا رَسُولَ اللهِ، إِنَّهُ قَدِ اسْتَغَلَّ غُلَامِي. فَقَالَ رَسُولُ اللهِ ﷺ: الْخَرَاجُ بِالضَّمَانِ. [ن: ٤٤٩٠، د: ٣٥٠٨، ت: ١٢٨٥، تحفة ١٧٢٤٣]

٤٤ ـ [بَابُ](٣)عُهْدَةِ الرَّقِيقِ

٢٢٤٤ ـ حَدَّثَنَا مُحَمَّدُ بْنُ عَبْدِاللهِ بْنِ نُمَيْرٍ، قَالَ: حَدَّثَنَا عَبْدَةُ بْنُ سُلَيْمَانَ، عَنْ سَعِيدٍ، عَنْ قَتَادَةَ، عَنِ الْحَسَنِ ـ إِنْ شَاءَ اللهُ ـ عَنْ سَمُرَةَ بْنِ جُنْدَبٍ، قَالَ: قَالَ رَسُولُ اللهِ ﷺ: عُهْدَةُ الرَّقِيقِ ثَلَاثَةُ أَيَّامٍ. [تحفة ٤٦٠٨]

٢٢٤٥ ـ حَدَّثَنَا عَمْرُو بْنُ رَافِعٍ، حَدَّثَنَا هُشَيْمٌ، عَنْ يُونُسَ بْنِ عُبَيْدٍ، عَنِ الْحَسَنِ عَنْ عُقْبَةَ بْنِ عَامِرٍ، أَنَّ رَسُولَ اللهِ ﷺ قَالَ: لَا عُهْدَةَ بَعْدَ أَرْبَعٍ. [د: ٣٥٠٦، تحفة ٩٩١٧]

٤٥ ـ [بَابُ](٤)مَنْ بَاعَ عَيْبًا فَلْيُبَيِّنْهُ

٢٢٤٦ ـ حَدَّثَنَا مُحَمَّدُ بْنُ بَشَّارٍ، حَدَّثَنَا وَهْبُ بْنُ جَرِيرٍ، قَالَ: حَدَّثَنَا أَبِي قَالَ: سَمِعْتُ يَحْيَى بْنَ أَيُّوبَ يُحَدِّثُ، عَنْ يَزِيدَ بْنِ أَبِي حَبِيبٍ، عَنْ عَبْدِالرَّحْمَنِ بْنِ شِمَاسَةَ عَنْ عُقْبَةَ بْنِ عَامِرٍ، قَالَ: سَمِعْتُ رَسُولَ اللهِ ﷺ يَقُولُ: الْمُسْلِمُ أَخُو الْمُسْلِمِ، [وَ](٥)لَا يَحِلُّ لِمُسْلِمٍ بَاعَ مِنْ أَخِيهِ بَيْعًا فِيهِ عَيْبٌ، إِلَّا بَيَّنَهُ لَهُ. [تحفة ٩٩٣٢]

٢٢٤٧ ـ حَدَّثَنَا عَبْدُالْوَهَّابِ بْنُ الضَّحَّاكِ، حَدَّثَنَا بَقِيَّةُ بْنُ الْوَلِيدِ، عَنْ مُعَاوِيَةَ بْنِ يَحْيَى، عَنْ مَكْحُولٍ وَسُلَيْمَانَ بْنِ مُوسَى عَنْ وَاثِلَةَ بْنِ الأَسْقَعِ، قَالَ: سَمِعْتُ رَسُولَ اللهِ ﷺ يَقُولُ: مَنْ بَاعَ عَيْبًا لَمْ يُبَيِّنْهُ، لَمْ يَزَلْ فِي مَقْتِ اللهِ، وَلَمْ تَزَلِ الْمَلَائِكَةُ تَلْعَنُهُ. [تحفة ١١٧٥٢]

٤٦ ـ [بَابُ](٦)النَّهْيِ عَنِ التَّفْرِيقِ بَيْنَ السَّبْيِ

٢٢٤٨ ـ حَدَّثَنَا عَلِيُّ بْنُ مُحَمَّدٍ وَمُحَمَّدُ بْنُ إِسْمَاعِيلَ، قَالَا: حَدَّثَنَا وَكِيعٌ، حَدَّثَنَا سُفْيَانُ، عَنْ جَابِرٍ، عَنِ الْقَاسِمِ بْنِ عَبْدِالرَّحْمَنِ، عَنْ أَبِيهِ عَنْ عَبْدِاللهِ بْنِ مَسْعُودٍ، قَالَ: كَانَ النَّبِيُّ ﷺ إِذَا أُتِيَ بِالسَّبْيِ، أَعْطَى أَهْلَ الْبَيْتِ جَمِيعًا، كَرَاهِيَةَ أَنْ يُفَرِّقَ بَيْنَهُمْ. [تحفة ٩٣٦٩]

٢٢٤٩ ـ (٧) حَدَّثَنَا مُحَمَّدُ بْنُ يَحْيَى، قَالَ: حَدَّثَنَا عَفَّانُ، عَنْ حَمَّادٍ، أَنْبَأَنَا الْحَجَّاجُ، عَنِ الْحَكَمِ، عَنْ

---

(١) غشاً وخديعة.
(٢) زيادة من مراد.
(٣) زيادة من مراد وباريس.
(٤) زيادة من مراد وباريس.
(٥) زيادة من مراد.
(٦) زيادة من مراد وباريس.
(٧) ضعفه شيخنا في المشكاة، لكن الحديث له طرق وشواهد يصح بها لذا صححه ابن القطان وغيره انظر تعليقي على بلوغ المرام (٦٧٧).

مَيْمُونِ بْنِ أَبِي شَبِيبٍ عَنْ عَلِيٍّ، قَالَ: وَهَبَ لِي رَسُولُ اللهِ ﷺ غُلَامَيْنِ أَخَوَيْنِ؛ فَبِعْتُ أَحَدَهُمَا، فَقَالَ: مَا فَعَلَ الْغُلَامَانِ؟ قُلْتُ: بِعْتُ أَحَدَهُمَا، قَالَ: رُدَّهُ. [ت: ١٢٨٤، تحفة ١٠٢٨٥]

٢٢٥٠ ـ حَدَّثَنَا مُحَمَّدُ بْنُ عُمَرَ بْنِ هَيَّاجٍ(١)، قَالَ: حَدَّثَنَا عُبَيْدُاللهِ بْنُ مُوسَى، قَالَ: أَنْبَأَنَا إِبْرَاهِيمُ بْنُ إِسْمَاعِيلَ، عَنْ طَلِيقِ(٢)بْنِ عِمْرَانَ، عَنْ أَبِي بُرْدَةَ عَنْ أَبِي مُوسَى، قَالَ: لَعَنَ رَسُولُ اللهِ ﷺ مَنْ فَرَّقَ بَيْنَ الْوَالِدِ وَوَلَدِهِ(٣)، وَبَيْنَ الأَخِ وَبَيْنَ أَخِيهِ. [تحفة ٩١٠٤]

٤٧ ـ [بَابُ](٤)شِرَاءِ(٥)الرَّقِيقِ

٢٢٥١ ـ حَدَّثَنَا مُحَمَّدُ بْنُ بَشَّارٍ، حَدَّثَنَا عَبَّادُ بْنُ لَيْثٍ صَاحِبُ الْكَرَابِيسِيِّ، حَدَّثَنَا عَبْدُالْمَجِيدِ بْنُ وَهْبٍ قَالَ: قَالَ لِيَ الْعَدَّاءُ بْنُ خَالِدِ بْنِ هَوْذَةَ: أَلَا نُقْرِئُكَ كِتَابًا كَتَبَهُ لِي رَسُولُ اللهِ ﷺ؟ قَالَ: قُلْتُ: بَلَى، فَأَخْرَجَ لِي كِتَابًا، فَإِذَا فِيهِ: هَذَا مَا اشْتَرَى الْعَدَّاءُ بْنُ خَالِدِ بْنِ هَوْذَةَ مِنْ مُحَمَّدٍ رَسُولِ اللهِ ﷺ، اشْتَرَى مِنْهُ عَبْدًا ـ أَوْ أَمَةً ـ، لَا دَاءَ وَلَا غَائِلَةَ وَلَا خِبْثَةَ، بَيْعَ الْمُسْلِمِ لِلْمُسْلِمِ. [ت: ١٢١٦، تحفة ٩٨٤٨]

٢٢٥٢ ـ حَدَّثَنَا عَبْدُاللهِ بْنُ سَعِيدٍ، قَالَ: حَدَّثَنَا أَبُو خَالِدٍ الأَحْمَرُ، عَنِ ابْنِ عَجْلَانَ، عَنْ عَمْرِو بْنِ شُعَيْبٍ، عَنْ أَبِيهِ عَنْ جَدِّهِ، قَالَ: قَالَ رَسُولُ اللهِ ﷺ: إِذَا اشْتَرَى أَحَدُكُمُ الْجَارِيَةَ فَلْيَقُلِ: اللهُمَّ إِنِّي أَسْأَلُكَ خَيْرَهَا وَخَيْرَ مَا جَبَلْتَهَا عَلَيْهِ، وَأَعُوذُ بِكَ مِنْ شَرِّهَا وَشَرِّ مَا جَبَلْتَهَا عَلَيْهِ، وَلْيَدْعُ بِالْبَرَكَةِ، وَإِذَا اشْتَرَى أَحَدُكُمْ بَعِيرًا فَلْيَأْخُذْ بِذِرْوَةِ سَنَامِهِ، وَلْيَدْعُ بِالْبَرَكَةِ وَلْيَقُلْ مِثْلَ ذَلِكَ. [د: ٢١٦٠، تحفة ٨٧٩٩]

٤٨ ـ [بَابُ](٦)الصَّرْفِ وَمَا لَا يَجُوزُ مُتَفَاضِلًا يَدًا بِيَدٍ

٢٢٥٣ ـ حَدَّثَنَا أَبُو بَكْرِ بْنُ أَبِي شَيْبَةَ وَعَلِيُّ بْنُ مُحَمَّدٍ وَهِشَامُ بْنُ عَمَّارٍ وَنَصْرُ بْنُ عَلِيٍّ وَمُحَمَّدُ بْنُ الصَّبَّاحِ قَالُوا: حَدَّثَنَا سُفْيَانُ بْنُ عُيَيْنَةَ، عَنِ الزُّهْرِيِّ، عَنْ مَالِكِ بْنِ أَوْسِ بْنِ الْحَدَثَانِ [النَّصْرِيِّ](٧)قَالَ: سَمِعْتُ عُمَرَ بْنَ الْخَطَّابِ يَقُولُ: قَالَ رَسُولُ اللهِ ﷺ: الذَّهَبُ بِالذَّهَبِ رِبًا إِلَّا هَاءَ وَهَاءَ، وَالْبُرُّ بِالْبُرِّ رِبًا إِلَّا هَاءَ وَهَاءَ، وَالشَّعِيرُ بِالشَّعِيرِ رِبًا إِلَّا هَاءَ وَهَاءَ، وَالتَّمْرُ بِالتَّمْرِ رِبًا إِلَّا هَاءَ وَهَاءَ. [خ: ٢١٣٤، م: ١٥٨٦، تحفة ١٠٦٣٠]

٢٢٥٤ ـ حَدَّثَنَا حُمَيْدُ بْنُ مَسْعَدَةَ، حَدَّثَنَا يَزِيدُ بْنُ زُرَيْعٍ ح وحَدَّثَنَا مُحَمَّدُ بْنُ خَالِدِ بْنِ خِدَاشٍ، حَدَّثَنَا إِسْمَاعِيلُ ابْنُ عُلَيَّةَ، [قَالَا](٨): حَدَّثَنَا سَلَمَةُ بْنُ عَلْقَمَةَ التَّمِيمِيُّ، قَالَ: حَدَّثَنَا مُحَمَّدُ بْنُ سِيرِينَ أَنَّ مُسْلِمَ بْنَ يَسَارٍ وَعَبْدَاللهِ بْنَ عُبَيْدٍ حَدَّثَاهُ قَالَا: جَمَعَ الْمَنْزِلُ بَيْنَ عُبَادَةَ بْنِ الصَّامِتِ وَمُعَاوِيَةَ، إِمَّا فِي كَنِيسَةٍ وَإِمَّا فِي بِيعَةٍ، فَحَدَّثَهُمْ عُبَادَةُ [بْنُ الصَّامِتِ](٩)فَقَالَ: قَالَ: نَهَانَا رَسُولُ اللهِ ﷺ عَنْ بَيْعِ الْوَرِقِ بِالْوَرِقِ، وَالذَّهَبِ بِالذَّهَبِ، وَالْبُرِّ بِالْبُرِّ، وَالشَّعِيرِ بِالشَّعِيرِ، وَالتَّمْرِ بِالتَّمْرِ، ـ قَالَ أَحَدُهُمَا: وَالْمِلْحِ بِالْمِلْحِ وَلَمْ يَقُلْهُ الآخَرُ ـ وَأَمَرَنَا أَنْ نَبِيعَ الْبُرَّ بِالشَّعِيرِ، وَالشَّعِيرَ بِالْبُرِّ يَدًا بِيَدٍ، كَيْفَ شِئْنَا. [م: ١٥٨٧، تحفة ٥١١٣]

---

(١) في مراد وباريس: «الهياج».
(٢) قيده ابن حجر بضم الطاء وفتح اللام وخطأ المعلمي وذكر أن الصواب بفتح الطاء وكسر اللام كما في حاشيته على الإكمال (٥/٢٤٤).
(٣) في باريس: «الوالدة وولدها».
(٤) زيادة من مراد وباريس.
(٥) في مراد: «شري».
(٦) زيادة من مراد.
(٧) زيادة من مراد وباريس.
(٨) زيادة من مراد وباريس. وفي التيمورية: «قال».
(٩) زيادة من مراد وباريس.

٢٢٥٥ ـ حَدَّثَنَا أَبُو بَكْرِ بْنُ أَبِي شَيْبَةَ، حَدَّثَنَا يَعْلَى بْنُ عُبَيْدٍ، حَدَّثَنَا فُضَيْلُ بْنُ غَزْوَانَ، عَنِ ابْنِ أَبِي نُعْمٍ عَنْ أَبِي هُرَيْرَةَ، عَنِ النَّبِيِّ ﷺ قَالَ: الْفِضَّةَ بِالْفِضَّةِ، وَالذَّهَبَ بِالذَّهَبِ، وَالشَّعِيرَ بِالشَّعِيرِ، وَالْحِنْطَةَ، بِالْحِنْطَةِ، مِثْلًا بِمِثْلٍ. [م: ١٥٨٨، تحفة ١٣٦٢٥]

٢٢٥٦ ـ حَدَّثَنَا أَبُو كُرَيْبٍ، حَدَّثَنَا عَبْدَةُ بْنُ سُلَيْمَانَ، عَنْ مُحَمَّدِ بْنِ عَمْرٍو، عَنْ أَبِي سَلَمَةَ عَنْ أَبِي سَعِيدٍ، قَالَ: كَانَ النَّبِيُّ ﷺ يَرْزُقُنَا تَمْرًا مِنْ تَمْرِ الْجَمْعِ، فَنَسْتَبْدِلُ بِهِ تَمْرًا هُوَ أَطْيَبُ مِنْهُ وَنَزِيدُ فِي السِّعْرِ، فَقَالَ رَسُولُ اللهِ ﷺ: لَا يَصْلُحُ صَاعُ تَمْرٍ بِصَاعَيْنِ، وَلَا دِرْهَمٌ بِدِرْهَمَيْنِ، وَالدِّرْهَمُ بِالدِّرْهَمِ، وَالدِّينَارُ بِالدِّينَارِ، لَا فَضْلَ بَيْنَهُمَا إِلَّا وَزْنًا. [خ: ٢٠٨٠، م: ١٥٩٣، تحفة ٤٤٢٢]

٤٩ ـ [بَابُ][1] مَنْ قَالَ لَا رِبَا إِلَّا فِي النَّسِيئَةِ

٢٢٥٧ ـ حَدَّثَنَا مُحَمَّدُ بْنُ الصَّبَّاحِ، حَدَّثَنَا سُفْيَانُ بْنُ عُيَيْنَةَ، عَنْ عَمْرِو بْنِ دِينَارٍ، عَنْ أَبِي صَالِحٍ قَالَ: سَمِعْتُ أَبَا سَعِيدٍ الْخُدْرِيَّ يَقُولُ: الدِّرْهَمُ بِالدِّرْهَمِ، وَالدِّينَارُ بِالدِّينَارِ، فَقُلْتُ: إِنِّي سَمِعْتُ ابْنَ عَبَّاسٍ يَقُولُ غَيْرَ ذَلِكَ! قَالَ: أَمَا إِنِّي لَقِيتُ ابْنَ عَبَّاسٍ فَقُلْتُ: أَخْبِرْنِي عَنْ هَذَا الَّذِي تَقُولُ فِي الصَّرْفِ، أَشَيْءٌ سَمِعْتَهُ مِنْ رَسُولِ اللهِ ﷺ، أَمْ شَيْءٌ وَجَدْتَهُ فِي كِتَابِ اللهِ؟ فَقَالَ: مَا وَجَدْتُهُ فِي كِتَابِ اللهِ، وَلَا سَمِعْتُهُ مِنْ رَسُولِ اللهِ ﷺ، وَلَكِنْ أَخْبَرَنِي أُسَامَةُ بْنُ زَيْدٍ أَنَّ رَسُولَ اللهِ ﷺ قَالَ: إِنَّمَا الرِّبَا فِي النَّسِيئَةِ. [خ: ٢١٧٦، م: ١٥٨٤، تحفة ٤٠٣٠]

٢٢٥٨ ـ حَدَّثَنَا أَحْمَدُ بْنُ عَبْدَةَ، أَنْبَأَنَا حَمَّادُ بْنُ زَيْدٍ، عَنْ سُلَيْمَانَ بْنِ عَلِيٍّ الرَّبَعِيِّ[2]، عَنْ أَبِي الْجَوْزَاءِ قَالَ: سَمِعْتُهُ يَأْمُرُ بِالصَّرْفِ يَعْنِي ابْنَ عَبَّاسٍ، وَيُحَدِّثُ ذَلِكَ عَنْهُ، ثُمَّ بَلَغَنِي أَنَّهُ رَجَعَ عَنْ ذَلِكَ، فَلَقِيتُهُ بِمَكَّةَ فَقُلْتُ: إِنَّهُ بَلَغَنِي أَنَّكَ رَجَعْتَ، قَالَ: نَعَمْ، إِنَّمَا كَانَ ذَلِكَ رَأْيًا مِنِّي، وَهَذَا أَبُو سَعِيدٍ يُحَدِّثُ، عَنْ رَسُولِ اللهِ ﷺ أَنَّهُ نَهَى عَنِ الصَّرْفِ[3]. [تحفة ٤١٠٢]

٥٠ ـ [بَابُ][4] صَرْفِ الذَّهَبِ بِالْوَرِقِ

٢٢٥٩ ـ حَدَّثَنَا أَبُو بَكْرِ بْنُ أَبِي شَيْبَةَ، حَدَّثَنَا سُفْيَانُ [بْنُ عُيَيْنَةَ][5]، عَنِ الزُّهْرِيِّ سَمِعَ مَالِكَ بْنَ أَوْسِ بْنِ الْحَدَثَانِ يَقُولُ: سَمِعْتُ عُمَرَ يَقُولُ: قَالَ رَسُولُ اللهِ ﷺ: الذَّهَبُ بِالْوَرِقِ رِبًا، إِلَّا هَاءَ وَهَاءَ.

قَالَ أَبُو بَكْرِ بْنُ أَبِي شَيْبَةَ: سَمِعْتُ سُفْيَانَ يَقُولُ: الذَّهَبُ بِالْوَرِقِ احْفَظُوا. [خ: ٢١٣٤، م: ١٥٨٦، تحفة ١٠٦٣٠]

٢٢٦٠ ـ حَدَّثَنَا مُحَمَّدُ بْنُ رُمْحٍ، أَنْبَأَنَا اللَّيْثُ بْنُ سَعْدٍ، عَنِ ابْنِ شِهَابٍ، عَنْ مَالِكِ بْنِ أَوْسِ بْنِ الْحَدَثَانِ قَالَ: أَقْبَلْتُ أَقُولُ: مَنْ يَصْطَرِفُ الدَّرَاهِمَ؟ فَقَالَ طَلْحَةُ بْنُ عُبَيْدِاللهِ، وَهُوَ عِنْدَ عُمَرَ بْنِ الْخَطَّابِ: أَرِنَا ذَهَبَكَ، ثُمَّ ائْتِنَا، إِذَا جَاءَ خَازِنُنَا، نُعْطِكَ وَرِقَكَ، فَقَالَ عُمَرُ: كَلَّا وَاللهِ، لَتُعْطِيَنَّهُ وَرِقَهُ أَوْ لَتَرُدَّنَّ إِلَيْهِ ذَهَبَهُ، فَإِنَّ رَسُولَ اللهِ ﷺ قَالَ: الْوَرِقُ بِالذَّهَبِ رِبًا إِلَّا هَاءَ وَهَاءَ. [خ: ٢١٣٤، م: ١٥٨٦، تحفة ١٠٦٣٠]

٢٢٦١ ـ حَدَّثَنَا أَبُو إِسْحَاقَ الشَّافِعِيُّ إِبْرَاهِيمُ بْنُ مُحَمَّدِ بْنِ الْعَبَّاسِ، حَدَّثَنِي أَبِي، عَنْ أَبِيهِ الْعَبَّاسِ بْنِ

---

(١) زيادة من مراد.

(٢) بفتح الراء والباء ويصح أيضاً إسكان الباء كما يستفاد من توضيح المشتبه.

(٣) هنا آخر الجزء الثامن حسب تقسيم الأصل.

(٤) زيادة من مراد.

(٥) زيادة من المحمودية.

عُثْمَانَ بْنِ شَافِعٍ، عَنْ عُمَرَ بْنِ مُحَمَّدِ بْنِ عَلِيِّ بْنِ أَبِي طَالِبٍ، عَنْ أَبِيهِ عَنْ جَدِّهِ، قَالَ: قَالَ رَسُولُ اللهِ ﷺ: الدِّينَارُ بِالدِّينَارِ، وَالدِّرْهَمُ بِالدِّرْهَمِ، لَا فَضْلَ بَيْنَهُمَا، فَمَنْ كَانَتْ لَهُ حَاجَةٌ بِوَرِقٍ، فَلْيَصْطَرِفْهَا بِذَهَبٍ، وَمَنْ كَانَتْ لَهُ حَاجَةٌ بِذَهَبٍ، فَلْيَصْطَرِفْهَا بِالْوَرِقِ، وَالصَّرْفُ هَاءَ وَهَاءَ. [تحفة ١٠٢٧١]

٥١ ـ [بَابُ][1] اقْتِضَاءِ الذَّهَبِ مِنَ الْوَرِقِ[2] وَالْوَرِقِ مِنَ الذَّهَبِ

٢٢٦٢ ـ [3] حَدَّثَنَا إِسْحَاقُ بْنُ إِبْرَاهِيمَ بْنِ حَبِيبٍ وَسُفْيَانُ بْنُ وَكِيعٍ وَمُحَمَّدُ بْنُ عُبَيْدِ بْنِ ثَعْلَبَةَ الْحِمَّانِيُّ قَالُوا: حَدَّثَنَا عُمَرُ بْنُ عُبَيْدٍ الطَّنَافِسِيُّ، قَالَ: حَدَّثَنَا عَطَاءُ بْنُ السَّائِبِ أَوْ سِمَاكٌ وَلَا أَعْلَمُهُ إِلَّا سِمَاكٌ، عَنْ سَعِيدِ بْنِ جُبَيْرٍ عَنِ ابْنِ عُمَرَ، قَالَ: كُنْتُ أَبِيعُ الإِبِلَ، فَكُنْتُ آخُذُ الذَّهَبَ مِنَ الْفِضَّةِ، وَالْفِضَّةَ مِنَ الذَّهَبِ، وَالدَّنَانِيرَ مِنَ الدَّرَاهِمِ، وَالدَّرَاهِمَ مِنَ الدَّنَانِيرِ، فَسَأَلْتُ النَّبِيَّ ﷺ فَقَالَ: إِذَا أَخَذْتَ أَحَدَهُمَا وَأَعْطَيْتَ الآخَرَ، فَلَا تُفَارِقْ صَاحِبَكَ وَبَيْنَكَ وَبَيْنَهُ لَبْسٌ. [تحفة ٧٠٥٣]

٢٢٦٢ (م) ـ حَدَّثَنَا يَحْيَى بْنُ حَكِيمٍ، حَدَّثَنَا يَعْقُوبُ بْنُ إِسْحَاقَ، أَنْبَأَنَا حَمَّادُ بْنُ سَلَمَةَ، عَنْ سِمَاكِ بْنِ حَرْبٍ، عَنْ سَعِيدِ بْنِ جُبَيْرٍ، عَنِ ابْنِ عُمَرَ، عَنِ النَّبِيِّ ﷺ نَحْوَهُ. [ت: ١٢٤٢، ن: ٤٥٨٢، د: ٣٣٥٤، تحفة ٧٠٥٣]

٥٢ ـ [بَابُ][4] النَّهْيِ عَنْ كَسْرِ الدَّرَاهِمِ وَالدَّنَانِيرِ

٢٢٦٣ ـ حَدَّثَنَا أَبُو بَكْرِ بْنُ أَبِي شَيْبَةَ وَسُوَيْدُ بْنُ سَعِيدٍ وَهَارُونُ بْنُ إِسْحَاقَ قَالُوا: حَدَّثَنَا الْمُعْتَمِرُ بْنُ سُلَيْمَانَ، عَنْ مُحَمَّدِ بْنِ فَضَاءٍ، عَنْ أَبِيهِ، عَنْ عَلْقَمَةَ بْنِ عَبْدِاللهِ عَنْ أَبِيهِ، قَالَ: نَهَى رَسُولُ اللهِ ﷺ عَنْ كَسْرِ سِكَّةِ الْمُسْلِمِينَ الْجَائِزَةِ بَيْنَهُمْ، إِلَّا مِنْ بَأْسٍ. [د: ٣٤٤٩، تحفة ٨٩٧٣]

٥٣ ـ [بَابُ][5] بَيْعِ الرُّطَبِ بِالتَّمْرِ

٢٢٦٤ ـ حَدَّثَنَا عَلِيُّ بْنُ مُحَمَّدٍ، حَدَّثَنَا وَكِيعٌ وَإِسْحَاقُ بْنُ سُلَيْمَانَ، قَالَا: حَدَّثَنَا مَالِكُ بْنُ أَنَسٍ، عَنْ عَبْدِاللهِ بْنِ يَزِيدَ مَوْلَى الأَسْوَدِ بْنِ سُفْيَانَ أَنَّ زَيْدًا أَبَا عَيَّاشٍ مَوْلًى لِبَنِي زُهْرَةَ أَخْبَرَهُ أَنَّهُ سَأَلَ سَعْدَ بْنَ أَبِي وَقَّاصٍ عَنِ اشْتِرَاءِ الْبَيْضَاءِ بِالسُّلْتِ[6]؟ فَقَالَ لَهُ سَعْدٌ: أَيَّتُهُمَا أَفْضَلُ؟ قَالَ: الْبَيْضَاءُ، فَنَهَانِي [عَنْهُ][7] وَقَالَ: إِنِّي سَمِعْتُ رَسُولَ اللهِ ﷺ سُئِلَ عَنِ اشْتِرَاءِ الرُّطَبِ بِالتَّمْرِ؟ فَقَالَ: أَيَنْقُصُ الرُّطَبُ إِذَا يَبِسَ؟ قَالُوا: نَعَمْ؛ فَنَهَى عَنْ ذَلِكَ. [ن: ٤٥٤٥، د: ٣٣٥٩، ت: ١٢٢٥، تحفة ٣٨٥٤]

٥٤ ـ [بَابُ][8] الْمُزَابَنَةِ وَالْمُحَاقَلَةِ

٢٢٦٥ ـ حَدَّثَنَا مُحَمَّدُ بْنُ رُمْحٍ، أَنْبَأَنَا اللَّيْثُ بْنُ سَعْدٍ، عَنْ نَافِعٍ عَنْ عَبْدِاللهِ بْنِ عُمَرَ، قَالَ: نَهَى رَسُولُ اللهِ ﷺ عَنِ الْمُزَابَنَةِ. [وَالْمُزَابَنَةُ][9]: أَنْ يَبِيعَ الرَّجُلُ ثَمَرَ حَائِطِهِ، إِنْ كَانَتْ نَخْلًا، بِتَمْرٍ كَيْلًا، وَإِنْ كَانَتْ كَرْمًا: أَنْ يَبِيعَهُ بِزَبِيبٍ كَيْلًا، وَإِنْ كَانَتْ زَرْعًا: أَنْ يَبِيعَهُ بِكَيْلِ طَعَامٍ، نَهَى عَنْ ذَلِكَ كُلِّهِ. [خ: ٢١٧١، م: ١٥٤٢، تحفة ٨٢٧٣]

---

(١) زيادة من مراد.
(٢) في التيمورية: «الورق من الذهب والذهب من الورق».
(٣) والصحيح أنه موقوف كما بينه شيخنا في الإرواء (١٣٢٦).
(٤) زيادة من مراد.
(٥) زيادة من مراد.
(٦) أي: الشعير والسلت نوع من الشعير لا قشر له.
(٧) زيادة من مراد وباريس.
(٨) زيادة من مراد.
(٩) زيادة من باريس.

٢٢٦٦ ـ حَدَّثَنَا أَزْهَرُ بْنُ مَرْوَانَ، حَدَّثَنَا حَمَّادُ بْنُ زَيْدٍ، عَنْ أَيُّوبَ، عَنْ أَبِي الزُّبَيْرِ وَسَعِيدُ بْنُ مِينَاءَ عَنْ جَابِرِ بْنِ عَبْدِاللهِ: أَنَّ رَسُولَ اللهِ ﷺ نَهَى عَنِ الْمُحَاقَلَةِ(١) وَالْمُزَابَنَةِ(٢). [خ: ٢٣٨١، م: ١٥٣٦، تحفة ٢٦٦٦]

٢٢٦٧ ـ حَدَّثَنَا هَنَّادُ بْنُ السَّرِيِّ، حَدَّثَنَا أَبُو الأَحْوَصِ، عَنْ طَارِقِ بْنِ عَبْدِالرَّحْمَنِ، عَنْ سَعِيدِ بْنِ الْمُسَيَّبِ عَنْ رَافِعِ بْنِ خَدِيجٍ، قَالَ: نَهَى رَسُولُ اللهِ ﷺ عَنِ الْمُحَاقَلَةِ وَالْمُزَابَنَةِ. [خ: ٢٣٨٤، م: ١٥٤٠، تحفة ٣٥٥٧]

٥٥ ـ [بَابُ](٣) بَيْعِ الْعَرَايَا بِخَرْصِهَا تَمْرًا

٢٢٦٨ ـ حَدَّثَنَا هِشَامُ بْنُ عَمَّارٍ وَمُحَمَّدُ بْنُ الصَّبَّاحِ، قَالَا: حَدَّثَنَا سُفْيَانُ بْنُ عُيَيْنَةَ، عَنِ الزُّهْرِيِّ، عَنْ سَالِمٍ، عَنْ أَبِيهِ قَالَ: حَدَّثَنِي زَيْدُ بْنُ ثَابِتٍ: أَنَّ رَسُولَ اللهِ ﷺ رَخَّصَ فِي الْعَرَايَا. [خ: ٢١٧٣، م: ١٥٣٩، تحفة ٣٧٢٣]

٢٢٦٩ ـ حَدَّثَنَا مُحَمَّدُ بْنُ رُمْحٍ، أَنْبَأَنَا اللَّيْثُ بْنُ سَعْدٍ، عَنْ يَحْيَى بْنِ سَعِيدٍ، عَنْ نَافِعٍ، عَنْ عَبْدِاللهِ بْنِ عُمَرَ أَنَّهُ قَالَ: حَدَّثَنِي زَيْدُ بْنُ ثَابِتٍ: أَنَّ رَسُولَ اللهِ ﷺ أَرْخَصَ فِي بَيْعِ الْعَرِيَّةِ بِخَرْصِهَا تَمْرًا. قَالَ يَحْيَى: الْعَرِيَّةُ أَنْ يَشْتَرِيَ الرَّجُلُ تَمْرَ النَّخَلَاتِ بِطَعَامِ أَهْلِهِ رُطَبًا بِخَرْصِهَا تَمْرًا. [خ: ٢١٧٣، م: ١٥٣٩، تحفة ٣٧٢٣]

٥٦ ـ [بَابُ](٤) الْحَيَوَانِ بِالْحَيَوَانِ نَسِيئَةً

٢٢٧٠ ـ حَدَّثَنَا عَبْدُاللهِ بْنُ سَعِيدٍ، حَدَّثَنَا عَبْدَةُ بْنُ سُلَيْمَانَ، عَنْ سَعِيدِ بْنِ أَبِي عَرُوبَةَ، عَنْ قَتَادَةَ، عَنِ الْحَسَنِ عَنْ سَمُرَةَ بْنِ جُنْدَبٍ: أَنَّ رَسُولَ اللهِ ﷺ نَهَى عَنْ بَيْعِ الْحَيَوَانِ بِالْحَيَوَانِ نَسِيئَةً. [ن: ٤٦٢٠، د: ٣٣٥٦، ت: ١٢٣٧، تحفة ٤٥٨٣]

٢٢٧١ ـ حَدَّثَنَا عَبْدُاللهِ بْنُ سَعِيدٍ، حَدَّثَنَا حَفْصُ بْنُ غِيَاثٍ وَأَبُو خَالِدٍ، عَنْ حَجَّاجٍ، عَنْ أَبِي الزُّبَيْرِ عَنْ جَابِرٍ أَنَّ رَسُولَ اللهِ ﷺ قَالَ: لَا بَأْسَ بِالْحَيَوَانِ بِالْحَيَوَانِ(٥) وَاحِدًا بِاثْنَيْنِ، يَدًا بِيَدٍ وَكَرِهَهُ نَسِيئَةً. [ت: ١٢٣٨، تحفة ٢٦٧٦]

٥٧ ـ [بَابُ](٦) الْحَيَوَانِ بِالْحَيَوَانِ مُتَفَاضِلًا يَدًا بِيَدٍ(٧)

٢٢٧٢ ـ حَدَّثَنَا نَصْرُ بْنُ عَلِيٍّ الْجَهْضَمِيُّ، حَدَّثَنَا الْحُسَيْنُ بْنُ عُرْوَةَ ح.

وحَدَّثَنَا أَبُو عُمَرَ حَفْصُ بْنُ عَمْرٍو، حَدَّثَنَا عَبْدُالرَّحْمَنِ بْنُ مَهْدِيٍّ، قَالَا: حَدَّثَنَا حَمَّادُ بْنُ سَلَمَةَ، عَنْ ثَابِتٍ عَنْ أَنَسٍ: أَنَّ النَّبِيَّ ﷺ اشْتَرَى صَفِيَّةَ بِسَبْعَةِ أَرْؤُسٍ. قَالَ عَبْدُالرَّحْمَنِ: مِنْ دِحْيَةَ الْكَلْبِيِّ. [م: ١٣٦٥، تحفة ٣٩٠]

٥٨ ـ [بَابُ](٨) التَّغْلِيظِ فِي الرِّبَا

٢٢٧٣ ـ حَدَّثَنَا أَبُو بَكْرِ بْنُ أَبِي شَيْبَةَ، حَدَّثَنَا الْحَسَنُ بْنُ مُوسَى، عَنْ حَمَّادِ بْنِ سَلَمَةَ، عَنْ عَلِيِّ بْنِ زَيْدٍ، عَنْ أَبِي الصَّلْتِ عَنْ أَبِي هُرَيْرَةَ، قَالَ: قَالَ رَسُولُ اللهِ ﷺ: أَتَيْتُ لَيْلَةَ أُسْرِيَ بِي، عَلَى قَوْمٍ بُطُونُهُمْ كَالْبُيُوتِ، فِيهَا الْحَيَّاتُ تُرَى مِنْ خَارِجِ بُطُونِهِمْ، فَقُلْتُ: مَنْ هَؤُلَاءِ يَا جِبْرَائِيلُ؟ قَالَ: هَؤُلَاءِ أَكَلَةُ الرِّبَا. [تحفة ١٥٤٤٣]

---

(١) كراء الأرض للزراعة.
(٢) بيعُ الرُّطَب في رُؤُس النَّخْل بالتَّمر.
(٣) زيادة من مراد وباريس.
(٤) زيادة من مراد.
(٥) كذا في التيمورية ومراد ووضع في مراد فوقها علامة التصحيح.
(٦) زيادة من مراد.
(٧) في التيمورية هذا الباب مقدم على الذي قبله.
(٨) زيادة من مراد.

٢٢٧٤ ـ حَدَّثَنَا عَبْدُاللهِ بْنُ سَعِيدٍ، حَدَّثَنَا عَبْدُاللهِ بْنُ إِدْرِيسَ، عَنْ أَبِي مَعْشَرٍ، عَنْ سَعِيدٍ الْمَقْبُرِيِّ عَنْ أَبِي هُرَيْرَةَ، قَالَ: قَالَ رَسُولُ اللهِ ﷺ: الرِّبَا سَبْعُونَ حُوبًا، أَيْسَرُهَا أَنْ يَنْكِحَ الرَّجُلُ أُمَّهُ. [تحفة ١٣٠٧٣]

٢٢٧٥ ـ حَدَّثَنَا عَمْرُو بْنُ عَلِيٍّ الصَّيْرَفِيُّ أَبُو حَفْصٍ، حَدَّثَنَا ابْنُ أَبِي عَدِيٍّ، عَنْ شُعْبَةَ، عَنْ زُبَيْدٍ، عَنْ إِبْرَاهِيمَ، عَنْ مَسْرُوقٍ عَنْ عَبْدِاللهِ، عَنِ النَّبِيِّ ﷺ قَالَ: الرِّبَا ثَلَاثَةٌ وَسَبْعُونَ بَابًا. [تحفة ٩٥٦١]

٢٢٧٦ ـ حَدَّثَنَا نَصْرُ بْنُ عَلِيٍّ الْجَهْضَمِيُّ، حَدَّثَنَا خَالِدُ بْنُ الْحَارِثِ، حَدَّثَنَا سَعِيدٌ، عَنْ قَتَادَةَ، عَنْ سَعِيدِ بْنِ الْمُسَيَّبِ عَنْ عُمَرَ بْنِ الْخَطَّابِ، قَالَ: إِنَّ آخِرَ مَا نَزَلَتْ آيَةُ الرِّبَا، وَإِنَّ رَسُولَ اللهِ ﷺ قُبِضَ وَلَمْ يُفَسِّرْهَا لَنَا، فَدَعُوا الرِّبَا وَالرِّيبَةَ. [تحفة ١٠٤٥٤]

٢٢٧٧ ـ حَدَّثَنَا مُحَمَّدُ بْنُ بَشَّارٍ، حَدَّثَنَا مُحَمَّدُ بْنُ جَعْفَرٍ، حَدَّثَنَا شُعْبَةُ، حَدَّثَنَا سِمَاكُ [بْنُ حَرْبٍ][(١)] قَالَ سَمِعْتُ عَبْدَالرَّحْمَنِ بْنَ عَبْدِاللهِ يُحَدِّثُ عَنْ عَبْدِاللهِ بْنِ مَسْعُودٍ: أَنَّ رَسُولَ اللهِ ﷺ لَعَنَ آكِلَ الرِّبَا، وَمُؤْكِلَهُ، وَشَاهِدِيهِ، وَكَاتِبَهُ. [م: ١٥٩٧، تحفة ٩٣٥٦]

٢٢٧٨ ـ حَدَّثَنَا عَبْدُاللهِ بْنُ سَعِيدٍ، حَدَّثَنَا إِسْمَاعِيلُ ابْنُ عُلَيَّةَ، حَدَّثَنَا دَاوُدُ بْنُ أَبِي هِنْدٍ، عَنْ سَعِيدِ بْنِ أَبِي خَيْرَةَ، عَنِ الْحَسَنِ عَنْ أَبِي هُرَيْرَةَ، قَالَ: قَالَ رَسُولُ اللهِ ﷺ: لَيَأْتِيَنَّ عَلَى النَّاسِ زَمَانٌ لَا يَبْقَى مِنْهُمْ أَحَدٌ إِلَّا أَكَلَ الرِّبَا، فَمَنْ لَمْ يَأْكُلْ أَصَابَهُ مِنْ غُبَارِهِ[(٢)]. [ن: ٤٤٥٥، د: ٣٣٣١، تحفة ١٢٢٤١]

٢٢٧٩ ـ حَدَّثَنَا الْعَبَّاسُ بْنُ جَعْفَرٍ، حَدَّثَنَا عَمْرُو بْنُ عَوْنٍ، حَدَّثَنَا يَحْيَى بْنُ أَبِي زَائِدَةَ، عَنْ إِسْرَائِيلَ، عَنْ رُكَيْنِ[(٣)] بْنِ الرَّبِيعِ بْنِ عَمِيلَةَ[(٤)]، عَنْ أَبِيهِ، عَنِ ابْنِ مَسْعُودٍ، عَنِ النَّبِيِّ ﷺ قَالَ: مَا أَحَدٌ أَكْثَرَ مِنَ الرِّبَا إِلَّا كَانَ عَاقِبَةُ أَمْرِهِ إِلَى قِلَّةٍ. [تحفة ٩٢٠٣]

٥٩ ـ [بَابُ][(٥)] السَّلَفِ فِي كَيْلٍ[(٦)] وَوَزْنٍ مَعْلُومٍ إِلَى أَجَلٍ مَعْلُومٍ

٢٢٨٠ ـ حَدَّثَنَا هِشَامُ بْنُ عَمَّارٍ، حَدَّثَنَا سُفْيَانُ بْنُ عُيَيْنَةَ، عَنِ ابْنِ أَبِي نَجِيحٍ، عَنْ عَبْدِاللهِ بْنِ كَثِيرٍ، عَنْ أَبِي الْمِنْهَالِ عَنِ ابْنِ عَبَّاسٍ، قَالَ: قَدِمَ النَّبِيُّ ﷺ وَهُمْ يُسْلِفُونَ فِي الثَّمَرِ[(٧)] السَّنَتَيْنِ وَالثَّلَاثَ، فَقَالَ: مَنْ أَسْلَفَ فِي ثَمَرٍ[(٨)] فَلْيُسْلِفْ فِي كَيْلٍ مَعْلُومٍ، وَوَزْنٍ مَعْلُومٍ، إِلَى أَجَلٍ مَعْلُومٍ. [خ: ٢٢٣٩، م: ١٦٠٤، تحفة ٥٨٢٠]

٢٢٨١ ـ حَدَّثَنَا يَعْقُوبُ بْنُ حُمَيْدِ بْنِ كَاسِبٍ، حَدَّثَنَا الْوَلِيدُ بْنُ مُسْلِمٍ، عَنْ مُحَمَّدِ بْنِ حَمْزَةَ بْنِ يُوسُفَ بْنِ عَبْدِاللهِ بْنِ سَلَامٍ، عَنْ أَبِيهِ عَنْ جَدِّهِ عَبْدِاللهِ بْنِ سَلَامٍ، قَالَ: جَاءَ رَجُلٌ إِلَى النَّبِيِّ ﷺ فَقَالَ: إِنَّ بَنِي فُلَانٍ أَسْلَمُوا ـ لِقَوْمٍ مِنَ الْيَهُودِ ـ، وَإِنَّهُمْ قَدْ جَاعُوا، فَأَخَافُ أَنْ يَرْتَدُّوا، فَقَالَ النَّبِيُّ ﷺ: مَنْ عِنْدَهُ؟ فَقَالَ رَجُلٌ مِنَ الْيَهُودِ: عِنْدِي كَذَا وَكَذَا ـ لِشَيْءٍ قَدْ سَمَّاهُ ـ أُرَاهُ قَالَ: ثَلَاثُ مِئَةِ دِينَارٍ بِسِعْرِ كَذَا وَكَذَا مِنْ حَائِطِ بَنِي فُلَانٍ، فَقَالَ رَسُولُ اللهِ ﷺ: بِسِعْرِ كَذَا وَكَذَا إِلَى أَجَلِ كَذَا وَكَذَا، وَلَيْسَ مِنْ حَائِطِ بَنِي فُلَانٍ. [تحفة ٥٣٢٩]

٢٢٨٢ ـ حَدَّثَنَا مُحَمَّدُ بْنُ بَشَّارٍ، حَدَّثَنَا يَحْيَى بْنُ سَعِيدٍ وَعَبْدُالرَّحْمَنِ بْنُ مَهْدِيٍّ، قَالَا: حَدَّثَنَا شُعْبَةُ قَالَ

---

(١) زيادة من مراد وباريس.

(٢) قال السندي: «قلت: هو زماننا هذا فإنا لله وإنا إليه راجعون» قلت: كيف لو رأى زماننا! ولا حول ولا قوة إلا بالله، ويغني عن هذا الحديث الضعيف ما رواه البخاري في صحيحه (٢٠٨٣) أن النبي ﷺ قال: «ليأتين على الناس زمان لا يبالي المرء بما أخذ المال أمن حلال أم من حرام».

(٣) في المطبوع: «الركين».

(٤) قيده الحافظ بفتح العين وضمها غيره.

(٥) زيادة من مراد.

(٦) في المطبوع: «معلوم».

(٧) في باريس: «التمر».

(٨) في باريس: «تمر».

يَحْيَى، عَنْ عَبْدِاللهِ بْنِ أَبِي الْمُجَالِدِ ـ وَقَالَ عَبْدُالرَّحْمَنِ: عَنِ ابْنِ أَبِي الْمُجَالِدِ[1] ـ قَالَ: ابْتَرَى عَبْدُاللهِ بْنُ شَدَّادٍ وَأَبُو بُرْدَةَ فِي السَّلَمِ؛ فَأَرْسَلُونِي إِلَى عَبْدِاللهِ بْنِ أَبِي أَوْفَى، فَسَأَلْتُهُ فَقَالَ: كُنَّا نُسْلِمُ عَلَى عَهْدِ رَسُولِ اللهِ ﷺ، وَعَهْدِ أَبِي بَكْرٍ، وَعُمَرَ فِي الْحِنْطَةِ وَالشَّعِيرِ وَالزَّبِيبِ وَالتَّمْرِ، عِنْدَ قَوْمٍ مَا عِنْدَهُمْ، فَسَأَلْتُ ابْنَ أَبْزَى، فَقَالَ مِثْلَ ذَلِكَ. [خ: ٢٢٤٣، تحفة ٥١٧١]

٦٠ ـ بَابُ مَنْ أَسْلَفَ[2] فِي شَيْءٍ فَلَا يَصْرِفْهُ إِلَى غَيْرِهِ

٢٢٨٣ ـ حَدَّثَنَا مُحَمَّدُ بْنُ عَبْدِاللهِ بْنِ نُمَيْرٍ، حَدَّثَنَا شُجَاعُ بْنُ الْوَلِيدِ، حَدَّثَنَا زِيَادُ بْنُ خَيْثَمَةَ، عَنْ سَعْدٍ، عَنْ عَطِيَّةَ عَنْ أَبِي سَعِيدٍ، قَالَ: قَالَ رَسُولُ اللهِ ﷺ: إِذَا أَسْلَفْتَ فِي شَيْءٍ، فَلَا تَصْرِفْهُ إِلَى غَيْرِهِ. [د: ٣٤٦٨، تحفة ٤٢٠٤]

٢٢٨٣ (م) ـ حَدَّثَنَا عَبْدُاللهِ بْنُ سَعِيدٍ، حَدَّثَنَا شُجَاعُ بْنُ الْوَلِيدِ، عَنْ زِيَادِ ابْنِ خَيْثَمَةَ، عَنْ عَطِيَّةَ، عَنْ أَبِي سَعِيدٍ، قَالَ: قَالَ رَسُولُ اللهِ ﷺ، فَذَكَرَ مِثْلَهُ، وَلَمْ يَذْكُرْ سَعْدًا. [تحفة ٤٢٠٠]

٦١ ـ بَابُ إِذَا أَسْلَمَ فِي نَخْلٍ بِعَيْنِهِ لَمْ يُطْلِعْ

٢٢٨٤ ـ حَدَّثَنَا هَنَّادُ بْنُ السَّرِيِّ، قَالَ: حَدَّثَنَا أَبُو الأَحْوَصِ، عَنْ أَبِي إِسْحَاقَ، عَنِ النَّجْرَانِيِّ قَالَ: قُلْتُ لِعَبْدِاللهِ بْنِ عُمَرَ: أُسْلِمُ فِي نَخْلٍ قَبْلَ أَنْ يُطْلِعَ؟ قَالَ: لَا، قُلْتُ: لِمَ؟ قَالَ: إِنَّ رَجُلًا أَسْلَمَ فِي حَدِيقَةِ نَخْلٍ فِي عَهْدِ رَسُولِ اللهِ ﷺ قَبْلَ أَنْ يُطْلِعَ النَّخِيلُ[3]، فَلَمْ يُطْلِعِ النَّخْلُ شَيْئًا ذَلِكَ الْعَامَ، فَقَالَ الْمُشْتَرِي: هُوَ لِي حَتَّى يُطْلِعَ، وَقَالَ الْبَائِعُ: إِنَّمَا بِعْتُكَ النَّخْلَ هَذِهِ السَّنَةَ، فَاخْتَصَمَا إِلَى رَسُولِ اللهِ ﷺ، فَقَالَ لِلْبَائِعِ: أَخَذَ مِنْ نَخْلِكَ شَيْئًا؟ قَالَ: لَا، قَالَ: فَبِمَ تَسْتَحِلُّ مَالَهُ؟! ارْدُدْ عَلَيْهِ مَا أَخَذْتَ مِنْهُ، وَلَا تُسْلِمُوا فِي نَخْلٍ حَتَّى يَبْدُوَ صَلَاحُهُ. [د: ٣٤٦٧، تحفة ٨٥٩٥]

٦٢ ـ [بَابُ][4] السَّلَمِ فِي الْحَيَوَانِ

٢٢٨٥ ـ حَدَّثَنَا هِشَامُ بْنُ عَمَّارٍ، حَدَّثَنَا مُسْلِمُ بْنُ خَالِدٍ، حَدَّثَنَا زَيْدُ بْنُ أَسْلَمَ، عَنْ عَطَاءِ بْنِ يَسَارٍ عَنْ أَبِي رَافِعٍ: أَنَّ النَّبِيَّ ﷺ اسْتَسْلَفَ مِنْ رَجُلٍ بَكْرًا[5] وَقَالَ: إِذَا جَاءَتْ إِبِلُ الصَّدَقَةِ قَضَيْنَاكَ. فَلَمَّا قَدِمَتْ قَالَ: يَا أَبَا رَافِعٍ، اقْضِ هَذَا الرَّجُلَ بَكْرَهُ، فَلَمْ أَجِدْ إِلَّا رَبَاعِيًا[6] فَصَاعِدًا، فَأَخْبَرْتُ النَّبِيَّ ﷺ، فَقَالَ: أَعْطِهِ، فَإِنَّ خَيْرَ النَّاسِ أَحْسَنُهُمْ قَضَاءً. [م: ١٦٠٠، تحفة ١٢٠٢٥]

٢٢٨٦ ـ حَدَّثَنَا أَبُو بَكْرِ بْنُ أَبِي شَيْبَةَ، حَدَّثَنَا زَيْدُ بْنُ الْحُبَابِ، حَدَّثَنَا مُعَاوِيَةُ بْنُ صَالِحٍ، حَدَّثَنِي سَعِيدُ بْنُ هَانِئٍ قَالَ: سَمِعْتُ الْعِرْبَاضَ بْنَ سَارِيَةَ يَقُولُ: كُنْتُ عِنْدَ النَّبِيِّ ﷺ، فَقَالَ أَعْرَابِيٌّ: اقْضِنِي بَكْرِي، فَأَعْطَاهُ بَعِيرًا مُسِنًّا، فَقَالَ الأَعْرَابِيُّ: يَا رَسُولَ اللهِ، هَذَا أَسَنُّ مِنْ بَعِيرِي، فَقَالَ رَسُولُ اللهِ ﷺ: خَيْرُ النَّاسِ خَيْرُهُمْ قَضَاءً. [ن: ٤٦١٩، تحفة ٩٨٨٧]

---

(١) في مراد «عن أبي المجالد» ثم وضع الناسخ في الهامش «ابن» ووضع فوقها علامة التصحيح وفي باريس: «عن أبي المجالد» والصواب: «ابن أبي المجالد» كما في التيمورية وتحفة الأشراف، ومقصود ابن ماجه أن الرواة اختلفوا في تسمية ابن أبي مجالد فمنهم من قال: عبدالله، ومنهم من سماه محمداً، وكان ابن مهدي لا يسميه وإنما يقول: ابن أبي المجالد.

(٢) في باريس: «أسلم».

(٣) في مراد: «النخل».

(٤) زيادة من مراد.

(٥) الفتي من الإبل.

(٦) ما دخل في السنة السابعة.

٦٣ ـ [بَابُ][1]الشَّرِكَةِ وَالْمُضَارَبَةِ

٢٢٨٧ ـ [2] حَدَّثَنَا عُثْمَانُ وَأَبُو بَكْرٍ ابْنَا أَبِي شَيْبَةَ، قَالَا: حَدَّثَنَا عَبْدُالرَّحْمَنِ بْنُ مَهْدِيٍّ، عَنْ سُفْيَانَ، عَنْ إِبْرَاهِيمَ بْنِ مُهَاجِرٍ، عَنْ مُجَاهِدٍ، عَنْ قَائِدِ السَّائِبِ عَنِ السَّائِبِ، قَالَ لِلنَّبِيِّ ﷺ: كُنْتَ شَرِيكِي فِي الْجَاهِلِيَّةِ، فَكُنْتَ خَيْرَ شَرِيكٍ، فَكُنْتَ[3] لَا تُدَارِينِي وَكُنْتَ لَا تُمَارِينِي. [د: ٤٨٣٦، تحفة ٣٧٩١]

٢٢٨٨ ـ حَدَّثَنَا أَبُو السَّائِبِ سَلْمُ بْنُ جُنَادَةَ، حَدَّثَنَا أَبُو دَاوُدَ الْحَفَرِيُّ، عَنْ سُفْيَانَ، عَنْ أَبِي إِسْحَاقَ، عَنْ أَبِي عُبَيْدَةَ عَنْ عَبْدِاللهِ، قَالَ: اشْتَرَكْتُ أَنَا وَسَعْدٌ وَعَمَّارٌ يَوْمَ بَدْرٍ، فِيمَا نُصِيبُ، فَلَمْ أَجِئْ أَنَا وَلَا عَمَّارٌ بِشَيْءٍ، وَجَاءَ سَعْدٌ بِرَجُلَيْنِ. [ن: ٤٦٩٧، د: ٣٣٨٨، تحفة ٩٦١٦]

٢٢٨٩ ـ حَدَّثَنَا الْحَسَنُ بْنُ عَلِيٍّ الْخَلَّالُ، حَدَّثَنَا بِشْرُ بْنُ ثَابِتٍ الْبَزَّارُ، حَدَّثَنَا نَصْرُ بْنُ الْقَاسِمِ، عَنْ عَبْدِالرَّحْمَنِ[4] بْنِ دَاوُدَ، عَنْ صَالِحِ بْنِ صُهَيْبٍ عَنْ أَبِيهِ، قَالَ: قَالَ رَسُولُ اللهِ ﷺ: ثَلَاثٌ فِيهِنَّ الْبَرَكَةُ: الْبَيْعُ إِلَى أَجَلٍ، وَالْمُقَارَضَةُ[5]، وَأَخْلَاطُ الْبُرِّ بِالشَّعِيرِ لِلْبَيْتِ، لَا لِلْبَيْعِ. [تحفة ٤٩٦٣]

٦٤ ـ بَابُ مَا لِلرَّجُلِ مِنْ مَالِ وَلَدِهِ

٢٢٩٠ ـ حَدَّثَنَا أَبُو بَكْرِ بْنُ أَبِي شَيْبَةَ، حَدَّثَنَا ابْنُ أَبِي زَائِدَةَ، عَنِ الأَعْمَشِ، عَنْ عُمَارَةَ بْنِ عُمَيْرٍ، عَنْ عَمَّتِهِ عَنْ عَائِشَةَ، قَالَتْ: قَالَ رَسُولُ اللهِ ﷺ: إِنَّ أَطْيَبَ مَا أَكَلْتُمْ مِنْ كَسْبِكُمْ، وَإِنَّ أَوْلَادَكُمْ مِنْ كَسْبِكُمْ. [ن: ٤٤٤٩، د: ٣٥٢٨، تحفة ١٧٩٩٢]

٢٢٩١ ـ حَدَّثَنَا هِشَامُ بْنُ عَمَّارٍ، حَدَّثَنَا عِيسَى بْنُ يُونُسَ، حَدَّثَنَا يُوسُفُ بْنُ إِسْحَاقَ، عَنْ مُحَمَّدِ بْنِ الْمُنْكَدِرِ عَنْ جَابِرِ بْنِ عَبْدِاللهِ، أَنَّ رَجُلًا قَالَ: يَا رَسُولَ اللهِ، إِنَّ لِي مَالًا وَوَلَدًا، وَإِنَّ أَبِي يُرِيدُ أَنْ يَجْتَاحَ مَالِي! فَقَالَ: أَنْتَ وَمَالُكَ لأَبِيكَ. [تحفة ٣٠٩٣]

٢٢٩٢ ـ حَدَّثَنَا مُحَمَّدُ بْنُ يَحْيَى وَيَحْيَى بْنُ حَكِيمٍ، قَالَا: حَدَّثَنَا يَزِيدُ بْنُ هَارُونَ، أَنْبَأَنَا حَجَّاجٌ، عَنْ عَمْرِو بْنِ شُعَيْبٍ، عَنْ أَبِيهِ عَنْ جَدِّهِ، قَالَ: جَاءَ رَجُلٌ إِلَى النَّبِيِّ ﷺ فَقَالَ: إِنَّ أَبِي اجْتَاحَ مَالِي! فَقَالَ: أَنْتَ وَمَالُكَ لأَبِيكَ. وَقَالَ رَسُولُ اللهِ ﷺ: إِنَّ أَوْلَادَكُمْ مِنْ أَطْيَبِ كَسْبِكُمْ، فَكُلُوا مِنْ أَمْوَالِهِمْ. [د: ٣٥٣٠، تحفة ٨٦٧٥]

٦٥ ـ [بَابُ][6]مَا لِلْمَرْأَةِ مِنْ مَالِ زَوْجِهَا

٢٢٩٣ ـ حَدَّثَنَا أَبُو بَكْرِ بْنُ أَبِي شَيْبَةَ وَعَلِيُّ بْنُ مُحَمَّدٍ وَأَبُو عُمَرَ الضَّرِيرُ قَالُوا: حَدَّثَنَا وَكِيعٌ، حَدَّثَنَا هِشَامُ بْنُ عُرْوَةَ، عَنْ أَبِيهِ عَنْ عَائِشَةَ، قَالَتْ: جَاءَتْ هِنْدٌ إِلَى النَّبِيِّ ﷺ فَقَالَتْ: يَا رَسُولَ اللهِ، إِنَّ أَبَا سُفْيَانَ رَجُلٌ شَحِيحٌ، وَلَا يُعْطِينِي مَا يَكْفِينِي وَوَلَدِي، إِلَّا مَا أَخَذْتُ مِنْ مَالِهِ وَهُوَ لَا يَعْلَمُ، فَقَالَ: خُذِي وَوَلَدُكِ[7] مَا يَكْفِيكِ بِالْمَعْرُوفِ. [خ: ٢٤٦٠، م: ١٧١٤، تحفة ١٧٢٦١]

٢٢٩٤ ـ حَدَّثَنَا مُحَمَّدُ بْنُ عَبْدِاللهِ بْنِ نُمَيْرٍ، حَدَّثَنَا أَبِي وَأَبُو مُعَاوِيَةَ، عَنِ الأَعْمَشِ، عَنْ أَبِي وَائِلٍ، عَنْ

---

(١) زيادة من مراد.
(٢) قلت: وقد أعله جماعة من الحفاظ.
(٣) في مراد وباريس: «كنت».
(٤) في مراد وباريس: «عبدالرحيم» ذكره ابن حجر في التقريب فيمن اسمه عبدالرحيم ثم قال: «وقيل عبدالرحمٰن» وقال المزي في تحفة الأشراف لما ذكر سند ابن ماجه وفيه عبدالرحيم: «وفي رواية إبراهيم بن دينار: عبدالرحمٰن بن داود».
(٥) المضاربة. قال الزيلعي في نصب الراية: «ويوجد في بعض نسخ ابن ماجه " المعارضة " عوض " المقارضة "» ثم فسر المعارضة بأنها بيع عرض بعرض مثله.
(٦) زيادة من مراد.
(٧) في المطبوع: «خذي ما يكفيك وولدك».

مَسْرُوقٍ عَنْ عَائِشَةَ، قَالَتْ: قَالَ رَسُولُ اللهِ ﷺ: إِذَا أَنْفَقَتِ الْمَرْأَةُ ـ وَقَالَ أَبِي فِي حَدِيثِهِ إِذَا أَطْعَمَتِ الْمَرْأَةُ ـ مِنْ بَيْتِ زَوْجِهَا غَيْرَ مُفْسِدَةٍ، كَانَ لَهَا أَجْرُهَا، وَلَهُ مِثْلُهُ بِمَا اكْتَسَبَ، وَلَهَا بِمَا أَنْفَقَتْ، وَلِلْخَازِنِ مِثْلُ ذَلِكَ، مِنْ غَيْرِ أَنْ يَنْقُصَ مِنْ أُجُورِهِمْ شَيْئًا. [خ: ١٤٢٥، م: ١٠٢٤، تحفة ١٧٦٠٨]

٢٢٩٥ ـ حَدَّثَنَا هِشَامُ بْنُ عَمَّارٍ، حَدَّثَنَا إِسْمَاعِيلُ بْنُ عَيَّاشٍ، قَالَ: حَدَّثَنِي شُرَحْبِيلُ بْنُ مُسْلِمٍ الْخَوْلَانِيُّ قَالَ: سَمِعْتُ أَبَا أُمَامَةَ الْبَاهِلِيَّ، يَقُولُ: سَمِعْتُ رَسُولَ اللهِ ﷺ يَقُولُ: لَا تُنْفِقُ الْمَرْأَةُ مِنْ بَيْتِهَا شَيْئًا إِلَّا بِإِذْنِ زَوْجِهَا، قَالُوا: يَا رَسُولَ اللهِ، وَلَا الطَّعَامَ؟ قَالَ: ذَلِكَ أَفْضَلُ[1] أَمْوَالِنَا. [د: ٣٥٦٥، ت: ٦٧٠، تحفة ٤٨٨٣]

٦٦ ـ [بَابُ][2] مَا لِلْعَبْدِ أَنْ يُعْطِيَ وَيَتَصَدَّقَ

٢٢٩٦ ـ حَدَّثَنَا مُحَمَّدُ بْنُ الصَّبَّاحِ، قَالَ: حَدَّثَنَا سُفْيَانُ ع وحَدَّثَنَا عَمْرُو بْنُ رَافِعٍ، قَالَ: حَدَّثَنَا جَرِيرٌ، عَنْ مُسْلِمٍ الْمُلَائِيِّ سَمِعَ أَنَسَ بْنَ مَالِكٍ، يَقُولُ: كَانَ رَسُولُ اللهِ ﷺ يُجِيبُ دَعْوَةَ الْمَمْلُوكِ. [تحفة ١٥٨٨]

٢٢٩٧ ـ حَدَّثَنَا أَبُو بَكْرِ بْنُ أَبِي شَيْبَةَ، حَدَّثَنَا حَفْصُ بْنُ غِيَاثٍ، عَنْ مُحَمَّدِ بْنِ زَيْدٍ عَنْ عُمَيْرٍ مَوْلَى آبِي اللَّحْمِ قَالَ: كَانَ مَوْلَايَ يُعْطِينِي الشَّيْءَ فَأُطْعِمُ مِنْهُ، فَمَنَعَنِي ـ أَوْ قَالَ: فَضَرَبَنِي ـ فَسَأَلْتُ النَّبِيَّ ﷺ، أَوْ سَأَلَهُ؟ فَقُلْتُ: لَا أَنْتَهِي أَوْ لَا أَدَعُهُ. فَقَالَ: الْأَجْرُ بَيْنَكُمَا. [م: ١٠٢٥، تحفة ١٠٨٩٩]

٦٧ ـ [بَابُ][3] مَنْ مَرَّ عَلَى مَاشِيَةِ قَوْمٍ أَوْ حَائِطٍ هَلْ يُصِيبُ مِنْهُ

٢٢٩٨ ـ حَدَّثَنَا أَبُو بَكْرِ بْنُ أَبِي شَيْبَةَ، حَدَّثَنَا شَبَابَةُ [بْنُ سَوَّارٍ][4] ع وحَدَّثَنَا مُحَمَّدُ بْنُ بَشَّارٍ وَمُحَمَّدُ بْنُ الْوَلِيدِ، قَالَا: حَدَّثَنَا مُحَمَّدُ بْنُ جَعْفَرٍ، قَالَا: حَدَّثَنَا شُعْبَةُ، عَنْ أَبِي بِشْرٍ جَعْفَرِ بْنِ إِيَاسٍ قَالَ: سَمِعْتُ عَبَّادَ بْنَ شُرَحْبِيلَ ـ رَجُلًا مِنْ بَنِي غُبَرَ ـ قَالَ: أَصَابَنَا عَامُ مَخْمَصَةٍ[5]، فَأَتَيْتُ الْمَدِينَةَ؛ فَأَتَيْتُ حَائِطًا مِنْ حِيطَانِهَا؛ فَأَخَذْتُ سُنْبُلًا، فَفَرَكْتُهُ وَأَكَلْتُهُ، وَجَعَلْتُهُ فِي كِسَائِي، فَجَاءَ صَاحِبُ الْحَائِطِ، فَضَرَبَنِي وَأَخَذَ ثَوْبِي، فَأَتَيْتُ النَّبِيَّ ﷺ فَأَخْبَرْتُهُ، فَقَالَ لِلرَّجُلِ: مَا أَطْعَمْتَهُ إِذْ كَانَ جَائِعًا ـ أَوْ سَاغِبًا[6] ـ وَلَا عَلَّمْتَهُ إِذْ كَانَ جَاهِلًا، فَأَمَرَهُ النَّبِيُّ ﷺ فَرَدَّ إِلَيْهِ ثَوْبَهُ، وَأَمَرَ لَهُ بِوَسْقٍ مِنْ طَعَامٍ أَوْ نِصْفِ وَسْقٍ. [د: ٢٦٢٠، تحفة ٥٠٦١]

٢٢٩٩ ـ حَدَّثَنَا مُحَمَّدُ بْنُ الصَّبَّاحِ وَيَعْقُوبُ بْنُ حُمَيْدِ بْنِ كَاسِبٍ، قَالَا: حَدَّثَنَا مُعْتَمِرُ بْنُ سُلَيْمَانَ قَالَ سَمِعْتُ ابْنَ أَبِي الْحَكَمِ الْغِفَارِيَّ قَالَ: حَدَّثَتْنِي جَدَّتِي عَنْ عَمِّ أَبِيهَا رَافِعِ بْنِ عَمْرٍو الْغِفَارِيِّ، قَالَ: كُنْتُ وَأَنَا غُلَامٌ أَرْمِي نَخْلَنَا ـ أَوْ قَالَ نَخْلَ الْأَنْصَارِ ـ فَأُتِيَ بِيَ النَّبِيُّ ﷺ، فَقَالَ: يَا غُلَامُ ـ وَقَالَ ابْنُ كَاسِبٍ: فَقَالَ: يَا بُنَيَّ ـ لِمَ تَرْمِي النَّخْلَ؟ قَالَ: قُلْتُ: آكُلُ، قَالَ: فَلَا تَرْمِ النَّخْلَ، وَكُلْ مِمَّا يَسْقُطُ فِي أَسَافِلِهَا. قَالَ: ثُمَّ مَسَحَ رَأْسِي، وَقَالَ: اللهُمَّ أَشْبِعْ بَطْنَهُ. [د: ٢٦٢٢، ت: ١٢٨٨، تحفة ٣٥٩٥]

٢٣٠٠ ـ حَدَّثَنَا مُحَمَّدُ بْنُ يَحْيَى، حَدَّثَنَا يَزِيدُ بْنُ هَارُونَ، أَنْبَأَنَا الْجُرَيْرِيُّ، عَنْ أَبِي نَضْرَةَ عَنْ أَبِي سَعِيدٍ، عَنِ النَّبِيِّ ﷺ قَالَ: إِذَا أَتَيْتَ عَلَى رَاعٍ، فَنَادِهِ ثَلَاثَ مِرَارٍ، فَإِنْ أَجَابَكَ وَإِلَّا فَاشْرَبْ فِي غَيْرِ أَنْ تُفْسِدَ، وَإِذَا أَتَيْتَ عَلَى حَائِطِ بُسْتَانٍ، فَنَادِ صَاحِبَ الْبُسْتَانِ ثَلَاثَ مَرَّاتٍ، فَإِنْ أَجَابَكَ، وَإِلَّا فَكُلْ فِي أَنْ لَا تُفْسِدَ. [تحفة ٤٣٤٢]

---

(١) في مراد وباريس: «من أفضل» ووضع الناسخ في النسختين على (من) علامة.
(٢) زيادة من مراد.
(٣) زيادة من مراد.
(٤) زيادة من مراد وباريس.
(٥) مجاعة.
(٦) أي: جائعاً.

٢٣٠١ ـ **حَدَّثَنَا** هَدِيَّةُ بْنُ عَبْدِالْوَهَّابِ وَأَيُّوبُ بْنُ حَسَّانَ الْوَاسِطِيُّ وَعَلِيُّ بْنُ سَلَمَةَ قَالُوا: حَدَّثَنَا يَحْيَى بْنُ سُلَيْمٍ الطَّائِفِيُّ، عَنْ عُبَيْدِاللهِ بْنِ عُمَرَ، عَنْ نَافِعٍ عَنِ ابْنِ عُمَرَ، قَالَ: قَالَ رَسُولُ اللهِ ﷺ: إِذَا مَرَّ أَحَدُكُمْ بِحَائِطٍ، فَلْيَأْكُلْ، وَلَا يَتَّخِذْ خُبْنَةً(١). [ت: ١٢٨٧، تحفة ٨٢٢٢]

٦٨ ـ [بَابُ](٢) النَّهْيِ أَنْ يُصِيبَ مِنْهَا شَيْئًا إِلَّا بِإِذْنِ صَاحِبِهَا

٢٣٠٢ ـ **حَدَّثَنَا** مُحَمَّدُ بْنُ رُمْحٍ قَالَ: أَنْبَأَنَا اللَّيْثُ بْنُ سَعْدٍ، عَنْ نَافِعٍ عَنْ عَبْدِاللهِ بْنِ عُمَرَ، عَنْ رَسُولِ اللهِ ﷺ أَنَّهُ قَامَ فَقَالَ: لَا يَحْتَلِبَنَّ أَحَدٌ(٣) مَاشِيَةَ رَجُلٍ بِغَيْرِ إِذْنِهِ؛ أَيُحِبُّ أَحَدُكُمْ أَنْ تُؤْتَى مَشْرُبَتُهُ(٤) فَيُكْسَرَ بَابُ خِزَانَتِهِ، فَيُنْتَثَلَ(٥) طَعَامُهُ، فَإِنَّمَا تَخْزُنُ لَهُمْ ضُرُوعُ مَوَاشِيهِمْ أَطْعِمَاتِهِمْ، فَلَا يَحْتَلِبَنَّ أَحَدُكُمْ مَاشِيَةَ امْرِئٍ بِغَيْرِ إِذْنِهِ. [خ: ٢٤٣٥، م: ١٧٢٦، تحفة ٨٣٠٠]

٢٣٠٣ ـ **حَدَّثَنَا** إِسْمَاعِيلُ بْنُ بِشْرِ بْنِ مَنْصُورٍ، حَدَّثَنَا عُمَرُ بْنُ عَلِيٍّ، عَنْ حَجَّاجٍ، عَنْ سَلِيطِ بْنِ عَبْدِاللهِ الطُّهَوِيِّ، عَنْ ذُهَيْلِ بْنِ عَوْفِ بْنِ شَمَّاخٍ الطُّهَوِيِّ حَدَّثَنَا أَبُو هُرَيْرَةَ، قَالَ: بَيْنَمَا نَحْنُ مَعَ رَسُولِ اللهِ ﷺ فِي سَفَرٍ، إِذْ رَأَيْنَا إِبِلًا مَصْرُورَةً(٦) بِعِضَاهِ الشَّجَرِ، فَثُبْنَا إِلَيْهَا، فَنَادَانَا رَسُولُ اللهِ ﷺ، فَرَجَعْنَا إِلَيْهِ فَقَالَ: إِنَّ هَذِهِ الإِبِلَ لأَهْلِ بَيْتٍ مِنَ الْمُسْلِمِينَ، هُوَ قُوتُهُمْ وَقِمَّتُهُمْ(٧) بَعْدَ اللهِ، أَيَسُرُّكُمْ لَوْ رَجَعْتُمْ إِلَى مَزَاوِدِكُمْ فَوَجَدْتُمْ مَا فِيهَا قَدْ ذُهِبَ بِهِ؛ أَتُرَوْنَ ذَلِكَ عَدْلًا، قَالُوا: لَا، قَالَ: فَإِنَّ هَذَا كَذَلِكَ، [قُلْنَا: أَفَرَأَيْتَ إِنِ احْتَجْنَا إِلَى الطَّعَامِ وَالشَّرَابِ؟ فَقَالَ: كُلْ وَلَا تَحْمِلْ، وَاشْرَبْ وَلَا تَحْمِلْ](٨). [تحفة ١٢٨٩٢]

٦٩ ـ بَابُ اتِّخَاذِ الْمَاشِيَةِ

٢٣٠٤ ـ **حَدَّثَنَا** أَبُو بَكْرِ بْنُ أَبِي شَيْبَةَ، حَدَّثَنَا وَكِيعٌ، عَنْ هِشَامِ بْنِ عُرْوَةَ، عَنْ أَبِيهِ عَنْ أُمِّ هَانِئٍ، أَنَّ النَّبِيَّ ﷺ قَالَ لَهَا: اتَّخِذِي غَنَمًا؛ فَإِنَّ فِيهَا بَرَكَةً. [تحفة ١٨٠٠٨]

٢٣٠٥ ـ **حَدَّثَنَا** مُحَمَّدُ بْنُ عَبْدِاللهِ بْنِ نُمَيْرٍ، حَدَّثَنَا عَبْدُاللهِ بْنُ إِدْرِيسَ، عَنْ حُصَيْنٍ، عَنْ عَامِرٍ عَنْ عُرْوَةَ الْبَارِقِيِّ، يَرْفَعُهُ، قَالَ: الإِبِلُ عِزٌّ لأَهْلِهَا، وَالْغَنَمُ بَرَكَةٌ، وَالْخَيْرُ مَعْقُودٌ فِي نَوَاصِي الْخَيْلِ إِلَى يَوْمِ الْقِيَامَةِ. [خ: ٢٨٥٠، م: ١٨٧٣، تحفة ٩٨٩٧]

٢٣٠٦ ـ(٩) **حَدَّثَنَا** عِصْمَةُ بْنُ الْفَضْلِ النَّيْسَابُورِيُّ وَمُحَمَّدُ بْنُ فِرَاسٍ أَبُو هُرَيْرَةَ الصَّيْرَفِيُّ، قَالَا: حَدَّثَنَا حَرَمِيُّ بْنُ عُمَارَةَ، قَالَ: حَدَّثَنَا زُرْبِيٌّ إِمَامُ مَسْجِدِ هِشَامِ بْنِ حَسَّانَ، حَدَّثَنَا مُحَمَّدُ بْنُ سِيرِينَ عَنِ ابْنِ عُمَرَ، قَالَ: قَالَ رَسُولُ اللهِ ﷺ: الشَّاةُ مِنْ دَوَابِّ الْجَنَّةِ. [تحفة ٧٤٣٩]

٢٣٠٧ ـ **حَدَّثَنَا** مُحَمَّدُ بْنُ إِسْمَاعِيلَ، حَدَّثَنَا عُثْمَانُ بْنُ عَبْدِالرَّحْمَنِ، حَدَّثَنَا عَلِيُّ بْنُ عُرْوَةَ، عَنِ الْمَقْبُرِيِّ عَنْ أَبِي هُرَيْرَةَ، قَالَ: أَمَرَ رَسُولُ اللهِ ﷺ الأَغْنِيَاءَ بِاتِّخَاذِ الْغَنَمِ، وَأَمَرَ الْفُقَرَاءَ بِاتِّخَاذِ الدَّجَاجِ، وَقَالَ: عِنْدَ اتِّخَاذِ الأَغْنِيَاءِ الدَّجَاجَ، يَأْذَنُ اللهُ بِهَلَاكِ الْقُرَى. [تحفة ١٢٩٩٩]

---

(١) لا يحمل في ثوبه.
(٢) زيادة من مراد.
(٣) في المطبوع: «أحدكم».
(٤) غرفته.
(٥) يستخرج.
(٦) مربوطة الضروع.
(٧) في الأزهرية: «ويمنهم» أي: بالبركة والخير ومعنى قمتهم أغلى ما يملكون.
(٨) زيادة من المحمودية.
(٩) له شواهد فانظر الصحيحة (١١٢٨) وكان شيخنا رحمه الله أورده في الضعيفة (٣٧٥٢) فلينقل إلى الصحيحة.

١٣ ـ أبواب[١] الأَحْكَامِ

١ ـ [بَابُ][٢] ذِكْرِ الْقُضَاةِ

٢٣٠٨ ـ حَدَّثَنَا أَبُو بَكْرِ بْنُ أَبِي شَيْبَةَ، حَدَّثَنَا مُعَلَّى بْنُ مَنْصُورٍ، عَنْ عَبْدِاللهِ بْنِ جَعْفَرٍ، عَنْ عُثْمَانَ بْنِ مُحَمَّدٍ، عَنِ الْمَقْبُرِيِّ عَنْ أَبِي هُرَيْرَةَ، عَنِ النَّبِيِّ ﷺ قَالَ: مَنْ جُعِلَ قَاضِيًا بَيْنَ النَّاسِ، فَقَدْ ذُبِحَ بِغَيْرِ سِكِّينٍ.

[د: ٣٥٧١، ت: ١٣٢٥، تحفة ١٢٩٩٥]

٢٣٠٩ ـ حَدَّثَنَا عَلِيُّ بْنُ مُحَمَّدٍ وَمُحَمَّدُ بْنُ إِسْمَاعِيلَ، قَالَا: حَدَّثَنَا وَكِيعٌ، حَدَّثَنَا إِسْرَائِيلُ، عَنْ عَبْدِالأَعْلَى، عَنْ بِلَالِ بْنِ أَبِي مُوسَى عَنْ أَنَسِ بْنِ مَالِكٍ، قَالَ: قَالَ رَسُولُ اللهِ ﷺ: مَنْ سَأَلَ الْقَضَاءَ وُكِلَ إِلَى نَفْسِهِ، وَمَنْ جُبِرَ عَلَيْهِ نَزَلَ إِلَيْهِ مَلَكٌ فَسَدَّدَهُ. [د: ٣٥٧٨، ت: ١٣٢٣، تحفة ٢٥٦]

٢٣١٠ ـ حَدَّثَنَا عَلِيُّ بْنُ مُحَمَّدٍ، حَدَّثَنَا يَعْلَى وَأَبُو مُعَاوِيَةَ، عَنِ الأَعْمَشِ، عَنْ عَمْرِو بْنِ مُرَّةَ، عَنْ أَبِي الْبَخْتَرِيِّ عَنْ عَلِيٍّ رضي الله عنه، قَالَ: بَعَثَنِي رَسُولُ اللهِ ﷺ إِلَى الْيَمَنِ، فَقُلْتُ: يَا رَسُولَ اللهِ! تَبْعَثُنِي وَأَنَا شَابٌّ أَقْضِي بَيْنَهُمْ، وَلَا أَدْرِي مَا الْقَضَاءُ! قَالَ: فَضَرَبَ فِي صَدْرِي، بِيَدِهِ[٣] ثُمَّ قَالَ: اللهُمَّ اهْدِ قَلْبَهُ، وَثَبِّتْ لِسَانَهُ. قَالَ: فَمَا شَكَكْتُ بَعْدُ فِي قَضَاءٍ بَيْنَ اثْنَيْنِ. [د: ٣٥٨٢، ت: ١٣٣١، تحفة ١٠١١٣]

٢ ـ [بَابُ][٤] التَّغْلِيظِ فِي الْحَيْفِ وَالرِّشْوَةِ[٥]

٢٣١١ ـ حَدَّثَنَا أَبُو بَكْرِ بْنُ خَلَّادٍ الْبَاهِلِيُّ، حَدَّثَنَا يَحْيَى بْنُ سَعِيدٍ الْقَطَّانُ، حَدَّثَنَا مُجَالِدٌ، عَنْ[٦] عَامِرٍ الشَّعْبِيِّ، عَنْ مَسْرُوقٍ عَنْ عَبْدِاللهِ، قَالَ: قَالَ رَسُولُ اللهِ ﷺ: مَا مِنْ حَاكِمٍ يَحْكُمُ بَيْنَ النَّاسِ إِلَّا جَاءَ يَوْمَ الْقِيَامَةِ، وَمَلَكٌ آخِذٌ بِقَفَاهُ، ثُمَّ يَرْفَعُ رَأْسَهُ إِلَى السَّمَاءِ، فَإِنْ قَالَ: أَلْقِهِ، أَلْقَاهُ فِي مَهْوَاةٍ أَرْبَعِينَ خَرِيفًا.

[تحفة ٩٥٦٦]

٢٣١٢ ـ حَدَّثَنَا أَحْمَدُ بْنُ سِنَانٍ، حَدَّثَنَا مُحَمَّدُ بْنُ بِلَالٍ، عَنْ عِمْرَانَ الْقَطَّانِ، عَنْ حُسَيْنٍ يَعْنِي ابْنَ عِمْرَانَ، عَنْ أَبِي إِسْحَاقَ الشَّيْبَانِيِّ عَنْ عَبْدِاللهِ بْنِ أَبِي أَوْفَى، قَالَ: قَالَ رَسُولُ اللهِ ﷺ: إِنَّ اللهَ مَعَ الْقَاضِي مَا لَمْ يَجُرْ، فَإِذَا جَارَ وَكَلَهُ إِلَى نَفْسِهِ. [ت: ١٣٣٠، تحفة ٥١٦٧]

٢٣١٣ ـ حَدَّثَنَا عَلِيُّ بْنُ مُحَمَّدٍ، حَدَّثَنَا وَكِيعٌ، حَدَّثَنَا ابْنُ أَبِي ذِئْبٍ، عَنْ خَالِهِ الْحَارِثِ بْنِ عَبْدِالرَّحْمَنِ، عَنْ أَبِي سَلَمَةَ عَنْ عَبْدِاللهِ بْنِ عَمْرٍو، قَالَ: قَالَ رَسُولُ اللهِ ﷺ: لَعْنَةُ اللهِ عَلَى الرَّاشِي وَالْمُرْتَشِي. [د: ٣٥٨٠، ت: ١٣٣٧، تحفة ٨٩٦٤]

٣ ـ [بَابُ][٧] الْحَاكِمِ يَجْتَهِدُ فَيُصِيبُ الْحَقَّ

٢٣١٤ ـ حَدَّثَنَا هِشَامُ بْنُ عَمَّارٍ، حَدَّثَنَا عَبْدُالْعَزِيزِ بْنُ مُحَمَّدٍ الدَّرَاوَرْدِيُّ، حَدَّثَنَا يَزِيدُ بْنُ عَبْدِاللهِ بْنِ الْهَادِ، عَنْ مُحَمَّدِ بْنِ إِبْرَاهِيمَ التَّيْمِيِّ، عَنْ بُسْرِ بْنِ سَعِيدٍ، عَنْ أَبِي قَيْسٍ مَوْلَى عَمْرِو بْنِ الْعَاصِ عَنْ عَمْرِو بْنِ الْعَاصِ أَنَّهُ سَمِعَ رَسُولَ اللهِ ﷺ يَقُولُ: إِذَا حَكَمَ الْحَاكِمُ فَاجْتَهَدَ فَأَصَابَ فَلَهُ أَجْرَانِ، وَإِذَا حَكَمَ

---

(١) في المطبوع: «كتاب».
(٢) زيادة من مراد.
(٣) في المطبوع: «بيده في صدري».
(٤) زيادة من مراد وباريس.
(٥) بكسر الراء وضمها وأجاز بعضهم الفتح أيضاً فعلى هذا فهي مثلثة الراء.
(٦) في مراد وباريس: «حدثنا».
(٧) زيادة من مراد.

فَاجْتَهَدَ فَأَخْطَأَ فَلَهُ أَجْرٌ. قَالَ يَزِيدُ: فَحَدَّثْتُ بِهِ أَبَا بَكْرِ بْنَ عَمْرِو بْنِ حَزْمٍ، فَقَالَ: هَكَذَا، حَدَّثَنِيهِ أَبُو سَلَمَةَ، عَنْ أَبِي هُرَيْرَةَ. [خ: ٧٣٥٢، م: ١٧١٦، تحفة ١٠٧٤٨]

٢٣١٥ ـ حَدَّثَنَا إِسْمَاعِيلُ بْنُ تَوْبَةَ، حَدَّثَنَا خَلَفُ بْنُ خَلِيفَةَ، حَدَّثَنَا أَبُو هَاشِمٍ قَالَ: لَوْلَا حَدِيثُ ابْنِ بُرَيْدَةَ عَنْ أَبِيهِ، عَنْ رَسُولِ اللهِ ﷺ قَالَ: الْقُضَاةُ ثَلَاثَةٌ: اثْنَانِ فِي النَّارِ وَوَاحِدٌ فِي الْجَنَّةِ؛ رَجُلٌ عَلِمَ الْحَقَّ فَقَضَى بِهِ فَهُوَ فِي الْجَنَّةِ، وَرَجُلٌ قَضَى لِلنَّاسِ عَلَى جَهْلٍ فَهُوَ فِي النَّارِ، وَرَجُلٌ جَارَ فِي الْحُكْمِ فَهُوَ فِي النَّارِ.

لَقُلْنَا: إِنَّ الْقَاضِيَ إِذَا اجْتَهَدَ فَهُوَ فِي الْجَنَّةِ. [د: ٣٥٧٣، ت: ١١٨٥، تحفة ٢٠٠٩]

٤ ـ بَابُ لَا يَحْكُمُ الحَاكِمُ وَهُوَ غَضْبَانُ

٢٣١٦ ـ حَدَّثَنَا هِشَامُ بْنُ عَمَّارٍ وَمُحَمَّدُ بْنُ عَبْدِاللهِ بْنِ يَزِيدَ وَأَحْمَدُ بْنُ ثَابِتٍ الْجَحْدَرِيُّ قَالُوا: حَدَّثَنَا سُفْيَانُ بْنُ عُيَيْنَةَ، عَنْ عَبْدِالْمَلِكِ بْنِ عُمَيْرٍ(١) سَمِعَ عَبْدَالرَّحْمَنِ بْنَ أَبِي بَكْرَةَ عَنْ أَبِيهِ، أَنَّ رَسُولَ اللهِ ﷺ قَالَ: لَا يَقْضِي الْقَاضِي بَيْنَ اثْنَيْنِ وَهُوَ غَضْبَانُ. قَالَ هِشَامٌ [فِي حَدِيثِهِ](٢): لَا يَنْبَغِي لِلْحَاكِمِ أَنْ يَقْضِيَ بَيْنَ اثْنَيْنِ وَهُوَ غَضْبَانُ. [خ: ٧١٥٨، م: ١٧١٧، تحفة ١١٦٧٦]

٥ ـ [بَابُ](٣) قَضِيَّةِ الحَاكِمِ لَا تُحِلُّ حَرَامًا وَلَا تُحَرِّمُ حَلَالًا

٢٣١٧ ـ حَدَّثَنَا أَبُو بَكْرِ بْنُ أَبِي شَيْبَةَ، حَدَّثَنَا وَكِيعٌ، حَدَّثَنَا هِشَامُ بْنُ عُرْوَةَ، عَنْ أَبِيهِ، عَنْ زَيْنَبَ بِنْتِ أُمِّ سَلَمَةَ عَنْ أُمِّ سَلَمَةَ، قَالَتْ: قَالَ رَسُولُ اللهِ ﷺ: إِنَّكُمْ تَخْتَصِمُونَ إِلَيَّ، وَإِنَّمَا أَنَا بَشَرٌ، وَلَعَلَّ بَعْضَكُمْ أَنْ يَكُونَ أَلْحَنَ بِحُجَّتِهِ مِنْ بَعْضٍ، وَإِنَّمَا أَقْضِي بَيْنَكُمْ(٤) عَلَى نَحْوٍ مِمَّا أَسْمَعُ مِنْكُمْ، فَمَنْ قَضَيْتُ لَهُ مِنْ حَقِّ أَخِيهِ شَيْئًا، فَلَا يَأْخُذْهُ؛ فَإِنَّمَا أَقْطَعُ لَهُ قِطْعَةً مِنَ النَّارِ، يَأْتِي بِهَا يَوْمَ الْقِيَامَةِ. [خ: ٢٤٥٨، م: ١٧١٣، تحفة ١٨٢٦١]

٢٣١٨ ـ حَدَّثَنَا أَبُو بَكْرِ بْنُ أَبِي شَيْبَةَ، حَدَّثَنَا مُحَمَّدُ بْنُ بِشْرٍ، حَدَّثَنَا مُحَمَّدُ بْنُ عَمْرٍو، عَنْ أَبِي سَلَمَةَ [بْنِ عَبْدِالرَّحْمَنِ](٥) عَنْ أَبِي هُرَيْرَةَ، قَالَ: قَالَ رَسُولُ اللهِ ﷺ: إِنَّمَا أَنَا بَشَرٌ، وَلَعَلَّ بَعْضَكُمْ أَنْ يَكُونَ أَلْحَنَ بِحُجَّتِهِ مِنْ بَعْضٍ، فَمَنْ قَطَعْتُ لَهُ مِنْ حَقِّ أَخِيهِ قِطْعَةً؛ فَإِنَّمَا أَقْطَعُ لَهُ قِطْعَةً مِنَ النَّارِ. [تحفة ١٥٠٩٥]

٦ ـ [بَابُ](٦) مَنِ ادَّعَى مَا لَيْسَ لَهُ وَخَاصَمَ فِيهِ

٢٣١٩ ـ حَدَّثَنَا عَبْدُالْوَارِثِ بْنُ عَبْدِالصَّمَدِ بْنِ عَبْدِالْوَارِثِ بْنِ سَعِيدٍ أَبُو عُبَيْدَةَ، حَدَّثَنِي أَبِي، قَالَ: حَدَّثَنِي أَبِي(٧)، قَالَ: حَدَّثَنِي الْحُسَيْنُ بْنُ ذَكْوَانَ، عَنْ عَبْدِاللهِ بْنِ بُرَيْدَةَ قَالَ: حَدَّثَنِي يَحْيَى بْنُ يَعْمَرَ(٨) أَنَّ أَبَا الأَسْوَدِ الدِّيلِيَّ حَدَّثَهُ عَنْ أَبِي ذَرٍّ، أَنَّهُ سَمِعَ رَسُولَ اللهِ ﷺ يَقُولُ: مَنِ ادَّعَى مَا لَيْسَ لَهُ فَلَيْسَ مِنَّا، وَلْيَتَبَوَّأْ مَقْعَدَهُ مِنَ النَّارِ. [خ: ٣٥٠٨، م: ٦١، تحفة ١١٩٣٣]

٢٣٢٠ ـ حَدَّثَنَا مُحَمَّدُ بْنُ ثَعْلَبَةَ بْنِ سَوَاءٍ، حَدَّثَنِي عَمِّي مُحَمَّدُ بْنُ سَوَاءٍ، عَنْ حُسَيْنٍ الْمُعَلِّمِ، عَنْ مَطَرٍ الْوَرَّاقِ، عَنْ نَافِعٍ عَنِ ابْنِ عُمَرَ، قَالَ: قَالَ رَسُولُ اللهِ ﷺ: مَنْ أَعَانَ عَلَى خُصُومَةٍ(٩) بِظُلْمٍ ـ أَوْ يُعِينُ عَلَى ظُلْمٍ ـ لَمْ يَزَلْ فِي سَخَطِ اللهِ حَتَّى يَنْزِعَ. [د: ٣٥٩٧، تحفة ٨٤٤٥]

---

(١) في المطبوع: «أنه».
(٢) زيادة من مراد وباريس.
(٣) زيادة من مراد.
(٤) في باريس: «لكم».
(٥) زيادة من مراد وباريس.
(٦) زيادة من مراد.
(٧) سقط من بعض النسخ المطبوعة.
(٨) بفتح الياء والميم كما قيده الحافظ ابن حجر.
(٩) في التيمورية: «بخصومة».

٧ ـ [بَابُ][1]الْبَيِّنَةِ عَلَى الْمُدَّعِي وَالْيَمِينِ عَلَى الْمُدَّعَى عَلَيْهِ

٢٣٢١ ـ حَدَّثَنَا حَرْمَلَةُ بْنُ يَحْيَى الْمِصْرِيُّ، حَدَّثَنَا عَبْدُاللهِ بْنُ وَهْبٍ، أَنْبَأَنَا ابْنُ جُرَيْجٍ، عَنِ ابْنِ أَبِي مُلَيْكَةَ عَنِ ابْنِ عَبَّاسٍ، أَنَّ رَسُولَ اللهِ ﷺ قَالَ: لَوْ يُعْطَى النَّاسُ بِدَعْوَاهُمُ ادَّعَى نَاسٌ دِمَاءَ رِجَالٍ وَأَمْوَالَهُمْ، وَلَكِنِ الْيَمِينُ عَلَى الْمُدَّعَى عَلَيْهِ. [خ: ٢٥١٤، م: ١٧١١، تحفة ٥٧٩٢]

٢٣٢٢ ـ حَدَّثَنَا مُحَمَّدُ بْنُ عَبْدِاللهِ بْنِ نُمَيْرٍ وَعَلِيُّ بْنُ مُحَمَّدٍ، [قَالَا][2]: حَدَّثَنَا وَكِيعٌ وَأَبُو مُعَاوِيَةَ، قَالَا: حَدَّثَنَا الأَعْمَشُ، عَنْ شَقِيقٍ عَنِ الأَشْعَثِ بْنِ قَيْسٍ، قَالَ: كَانَ بَيْنِي وَبَيْنَ رَجُلٍ مِنَ الْيَهُودِ أَرْضٌ، فَجَحَدَنِي، فَقَدَّمْتُهُ إِلَى النَّبِيِّ ﷺ، فَقَالَ لِي رَسُولُ اللهِ ﷺ: هَلْ لَكَ بَيِّنَةٌ؟ قُلْتُ: لَا، قَالَ لِلْيَهُودِيِّ: احْلِفْ. قُلْتُ: إِذًا يَحْلِفُ[3] فَيَذْهَبُ بِمَالِي؛ فَأَنْزَلَ اللهُ سُبْحَانَهُ ﴿إِنَّ ٱلَّذِينَ يَشْتَرُونَ بِعَهْدِ ٱللَّهِ وَأَيْمَٰنِهِمْ ثَمَنًا قَلِيلًا﴾ [آل عمران: ٧٧] إِلَى آخِرِ الآيَةِ. [خ: ٢٣٥٦، م: ١٣٨، تحفة ١٥٨]

٨ ـ [بَابُ][4]مَنْ حَلَفَ عَلَى يَمِينٍ فَاجِرَةٍ لِيَقْتَطِعَ بِهَا مَالًا

٢٣٢٣ ـ حَدَّثَنَا مُحَمَّدُ بْنُ عَبْدِاللهِ بْنِ نُمَيْرٍ[5] حَدَّثَنَا وَكِيعٌ وَأَبُو مُعَاوِيَةَ، قَالَا: حَدَّثَنَا الأَعْمَشُ، عَنْ شَقِيقٍ عَنْ عَبْدِاللهِ بْنِ مَسْعُودٍ، قَالَ: قَالَ رَسُولُ اللهِ ﷺ: مَنْ حَلَفَ عَلَى يَمِينٍ وَهُوَ فِيهَا فَاجِرٌ، يَقْتَطِعُ بِهَا مَالَ امْرِئٍ مُسْلِمٍ، لَقِيَ اللهَ ﷻ وَهُوَ عَلَيْهِ غَضْبَانُ. [خ: ٢٣٥٦، م: ١٣٨، تحفة ٩٢٤٤]

٢٣٢٤ ـ حَدَّثَنَا أَبُو بَكْرِ بْنُ أَبِي شَيْبَةَ، حَدَّثَنَا أَبُو أُسَامَةَ، عَنِ الْوَلِيدِ بْنِ كَثِيرٍ، عَنْ مُحَمَّدِ بْنِ كَعْبٍ أَنَّهُ سَمِعَ أَخَاهُ عَبْدَاللهِ بْنَ كَعْبٍ أَنَّ أَبَا أُمَامَةَ الْحَارِثِيَّ حَدَّثَهُ، أَنَّهُ سَمِعَ رَسُولَ اللهِ ﷺ يَقُولُ: لَا يَقْتَطِعُ رَجُلٌ حَقَّ امْرِئٍ مُسْلِمٍ بِيَمِينِهِ، إِلَّا حَرَّمَ اللهُ عَلَيْهِ الْجَنَّةَ وَأَوْجَبَ لَهُ النَّارَ. فَقَالَ رَجُلٌ مِنَ الْقَوْمِ: يَا رَسُولَ اللهِ، وَإِنْ كَانَ شَيْئًا يَسِيرًا؟ قَالَ: وَإِنْ كَانَ سِوَاكًا مِنْ أَرَاكٍ. [م: ١٣٧، تحفة ١٧٤٤]

٩ ـ [بَابُ][6]الْيَمِينِ عِنْدَ مَقَاطِعِ الحدود[7]

٢٣٢٥ ـ حَدَّثَنَا عَمْرُو بْنُ رَافِعٍ، حَدَّثَنَا مَرْوَانُ بْنُ مُعَاوِيَةَ ع وَحَدَّثَنَا أَحْمَدُ بْنُ ثَابِتٍ الْجَحْدَرِيُّ، حَدَّثَنَا صَفْوَانُ بْنُ عِيسَى، قَالَا: حَدَّثَنَا هَاشِمُ بْنُ هَاشِمٍ، عَنْ عَبْدِاللهِ بْنِ نِسْطَاسٍ عَنْ جَابِرِ بْنِ عَبْدِاللهِ، قَالَ: قَالَ رَسُولُ اللهِ ﷺ: مَنْ حَلَفَ بِيَمِينِ آثِمَةٍ عِنْدَ مِنْبَرِي هَذَا، فَلْيَتَبَوَّأْ مَقْعَدَهُ مِنَ النَّارِ، وَلَوْ عَلَى سِوَاكٍ أَخْضَرَ. [د: ٣٢٤٦، تحفة ٢٣٧٦]

٢٣٢٦ ـ حَدَّثَنَا مُحَمَّدُ بْنُ يَحْيَى وَزَيْدُ بْنُ أَخْزَمَ، قَالَا: حَدَّثَنَا الضَّحَّاكُ بْنُ مَخْلَدٍ، قَالَ: حَدَّثَنَا الْحَسَنُ بْنُ يَزِيدَ بْنِ فَرُّوخَ قَالَ مُحَمَّدُ بْنُ يَحْيَى وَهُوَ أَبُو يُونُسَ الْقَوِيُّ قَالَ: سَمِعْتُ أَبَا سَلَمَةَ يَقُولُ: سَمِعْتُ أَبَا هُرَيْرَةَ يَقُولُ: قَالَ رَسُولُ اللهِ ﷺ: لَا يَحْلِفُ عِنْدَ هَذَا الْمِنْبَرِ عَبْدٌ وَلَا أَمَةٌ، عَلَى يَمِينِ آثِمَةٍ، وَلَوْ عَلَى سِوَاكٍ رَطْبٍ، إِلَّا وَجَبَتْ لَهُ النَّارُ. [تحفة ١٤٩٤٩]

---

(١) زيادة من مراد.
(٢) زيادة من مراد وباريس.
(٣) في المطبوع: «فيه».
(٤) زيادة من مراد.
(٥) كذا في الأصول كلها ووقع في تحفة الأشراف: «محمد بن عبدالله بن نمير وعلي بن محمد الطنافسي قالا».
(٦) زيادة من مراد.
(٧) في هامش التيمورية: «نسخة الحقوق».

١٠ ـ [بَابُ][1]بِمَا يُسْتَحْلَفُ أَهْلُ الْكِتَابِ

٢٣٢٧ ـ حَدَّثَنَا عَلِيُّ بْنُ مُحَمَّدٍ، حَدَّثَنَا أَبُو مُعَاوِيَةَ، عَنِ الأَعْمَشِ، عَنْ عَبْدِاللهِ بْنِ مُرَّةَ عَنِ الْبَرَاءِ بْنِ عَازِبٍ، أَنَّ رَسُولَ اللهِ ﷺ دَعَا رَجُلًا مِنْ عُلَمَاءِ الْيَهُودِ، فَقَالَ: أَنْشُدُكَ بِاللهِ الَّذِي أَنْزَلَ التَّوْرَاةَ عَلَى مُوسَى. [م: ١٧٠٠، تحفة ١٧٧١]

٢٣٢٨ ـ حَدَّثَنَا عَلِيُّ بْنُ مُحَمَّدٍ، حَدَّثَنَا أَبُو أُسَامَةَ، عَنْ مُجَالِدٍ، أَنْبَأَنَا عَامِرٌ عَنْ جَابِرِ بْنِ عَبْدِاللهِ، أَنَّ رَسُولَ اللهِ ﷺ قَالَ لِيَهُودِيَّيْنِ: نَشَدْتُكُمَا[2] بِاللهِ الَّذِي أَنْزَلَ التَّوْرَاةَ عَلَى مُوسَى عَلَيْهِ السَّلَام. [د: ٤٤٥٢، تحفة ٢٣٤٦]

١١ ـ [بَابُ][3]الرَّجُلَانِ يَدَّعِيَانِ السِّلْعَةَ وَلَيْسَ بَيْنَهُمَا بَيِّنَةٌ

٢٣٢٩ ـ حَدَّثَنَا أَبُو بَكْرِ بْنُ أَبِي شَيْبَةَ، حَدَّثَنَا خَالِدُ بْنُ الْحَارِثِ، حَدَّثَنَا سَعِيدُ بْنُ أَبِي عَرُوبَةَ، عَنْ قَتَادَةَ، عَنْ خِلَاسٍ، عَنْ أَبِي رَافِعٍ عَنْ أَبِي هُرَيْرَةَ: أَنَّهُ ذَكَرَ أَنَّ رَجُلَيْنِ ادَّعَيَا دَابَّةً، وَلَمْ يَكُنْ بَيْنَهُمَا بَيِّنَةٌ، فَأَمَرَهُمَا النَّبِيُّ ﷺ أَنْ يَسْتَهِمَا عَلَى الْيَمِينِ. [خ: ٢٦٧٤، تحفة ١٤٦٦٢]

٢٣٣٠ ـ حَدَّثَنَا إِسْحَاقُ بْنُ مَنْصُورٍ وَمُحَمَّدُ بْنُ مَعْمَرٍ وَزُهَيْرُ بْنُ مُحَمَّدٍ قَالُوا: حَدَّثَنَا رَوْحُ بْنُ عُبَادَةَ، حَدَّثَنَا سَعِيدٌ، عَنْ قَتَادَةَ، عَنْ سَعِيدِ بْنِ أَبِي بُرْدَةَ، عَنْ أَبِيهِ عَنْ أَبِي مُوسَى، أَنَّ رَسُولَ اللهِ ﷺ اخْتَصَمَ إِلَيْهِ رَجُلَانِ بَيْنَهُمَا دَابَّةٌ، وَلَيْسَ لِوَاحِدٍ مِنْهُمَا بَيِّنَةٌ، فَجَعَلَهَا بَيْنَهُمَا نِصْفَيْنِ. [ن: ٥٤٢٤، د: ٣٦١٣، تحفة ٩٠٨٨]

١٢ ـ [بَابُ][4]مَنْ سُرِقَ لَهُ شَيْءٌ فَوَجَدَهُ فِي يَدِ رَجُلٍ اشْتَرَاهُ

٢٣٣١ ـ حَدَّثَنَا عَلِيُّ بْنُ مُحَمَّدٍ، حَدَّثَنَا أَبُو مُعَاوِيَةَ، حَدَّثَنَا حَجَّاجٌ، عَنْ سَعِيدِ بْنِ عُبَيْدٍ[5] بْنِ زَيْدِ بْنِ عُقْبَةَ، عَنْ أَبِيهِ عَنْ سَمُرَةَ بْنِ جُنْدَبٍ، قَالَ: قَالَ رَسُولُ اللهِ ﷺ: إِذَا ضَاعَ لِلرَّجُلِ مَتَاعٌ ـ أَوْ سُرِقَ لَهُ مَتَاعٌ ـ فَوَجَدَهُ فِي يَدِ رَجُلٍ يَبِيعُهُ، فَهُوَ أَحَقُّ بِهِ، وَيَرْجِعُ الْمُشْتَرِي عَلَى الْبَائِعِ بِالثَّمَنِ. [تحفة ٤٦٢٩]

١٣ ـ [بَابُ][6]الْحُكْمِ فِيمَا أَفْسَدَتِ الْمَوَاشِي بِاللَّيْلِ

٢٣٣٢ ـ حَدَّثَنَا مُحَمَّدُ بْنُ رُمْحٍ الْمِصْرِيُّ، أَنْبَأَنَا اللَّيْثُ [بْنُ سَعْدٍ][7]، عَنِ ابْنِ شِهَابٍ أَنَّ ابْنَ مُحَيِّصَةَ الأَنْصَارِيَّ، أَخْبَرَهُ: أَنَّ نَاقَةً لِلْبَرَاءِ كَانَتْ ضَارِيَةً[8]، دَخَلَتْ فِي حَائِطِ قَوْمٍ فَأَفْسَدَتْ فِيهِ، فَكَلَّمَ رَسُولُ اللهِ ﷺ، فِيهَا، فَقَضَى أَنَّ حِفْظَ الأَمْوَالِ عَلَى أَهْلِهَا بِالنَّهَارِ، وَعَلَى أَهْلِ الْمَوَاشِي مَا أَصَابَتْ مَوَاشِيهِمْ بِاللَّيْلِ. [د: ٣٥٦٩، تحفة ١٧٥٣]

٢٣٣٢ (م) ـ حَدَّثَنَا الْحَسَنُ بْنُ عَلِيِّ بْنِ عَفَّانَ، حَدَّثَنَا مُعَاوِيَةُ بْنُ هِشَامٍ عَنْ سُفْيَانَ، عَنْ عَبْدِاللهِ بْنِ عِيسَى، عَنِ الزُّهْرِيِّ، عَنْ حَرَامِ بْنِ مُحَيِّصَةَ، عَنِ الْبَرَاءِ بْنِ عَازِبٍ: أَنَّ نَاقَةً لآلِ الْبَرَاءِ أَفْسَدَتْ شَيْئًا، فَقَضَى رَسُولُ اللهِ ﷺ بِمِثْلِهِ. [تحفة ١٧٥٣]

---

(١) زيادة من مراد.
(٢) في المطبوع: «أنشدتكما».
(٣) زيادة من مراد.
(٤) زيادة من مراد.
(٥) كذا وقع في إسناد ابن ماجه قال الحافظ في التهذيب: «والصواب حذف عبيد» يعنى الصواب في اسمه سعيد بن زيد بن عقبة.
(٦) زيادة من مراد.
(٧) زيادة من مراد وباريس.
(٨) التي تعتاد رعي زرع الناس.

١٤ ـ [بَابُ][1]الْحُكْم فِيمَنْ كَسَرَ شَيْئًا

٢٣٣٣ ـ حَدَّثَنَا أَبُو بَكْرِ بْنُ أَبِي شَيْبَةَ، حَدَّثَنَا شَرِيكُ بْنُ عَبْدِاللهِ، عَنْ قَيْسِ بْنِ وَهْبٍ عَنْ رَجُلٍ مِنْ بَنِي سُوَاءَةَ[2]، قَالَ: قُلْتُ لِعَائِشَةَ: أَخْبِرِينِي عَنْ خُلُقِ رَسُولِ اللهِ ﷺ؟ قَالَتْ: أَوَ مَا تَقْرَأُ الْقُرْآنَ ﴿وَإِنَّكَ لَعَلَىٰ خُلُقٍ عَظِيمٍ ۝﴾ [القلم: ٤] قَالَتْ: كَانَ رَسُولُ اللهِ ﷺ مَعَ أَصْحَابِهِ، فَصَنَعْتُ لَهُ طَعَامًا، وَصَنَعَتْ لَهُ حَفْصَةُ طَعَامًا، قَالَتْ: فَسَبَقَتْنِي حَفْصَةُ، فَقُلْتُ لِلْجَارِيَةِ: انْطَلِقِي فَأَكْفِنِي قَصْعَتَهَا، فَلَحِقَتْهَا وَقَدْ هَمَّتْ أَنْ تَضَعَ بَيْنَ يَدَيْ رَسُولِ اللهِ ﷺ فَأَكْفَأَتْهَا؛ فَانْكَسَرَتِ الْقَصْعَةُ، وَانْتَشَرَ الطَّعَامُ، قَالَتْ: فَجَمَعَهَا رَسُولُ اللهِ ﷺ وَمَا فِيهَا مِنَ الطَّعَامِ عَلَى النِّطْعِ[3]، فَأَكَلُوا، ثُمَّ بَعَثَ بِقَصْعَتِي، فَدَفَعَهَا إِلَى حَفْصَةَ، فَقَالَ: خُذُوا ظَرْفًا مَكَانَ ظَرْفِكُمْ [وَكُلُوا مَا فِيهَا][4]قَالَتْ: فَمَا رَأَيْتُ ذَلِكَ فِي وَجْهِ رَسُولِ اللهِ ﷺ. [تحفة ١٧٨١٣]

٢٣٣٤ ـ حَدَّثَنَا مُحَمَّدُ بْنُ الْمُثَنَّى، حَدَّثَنَا خَالِدُ بْنُ الْحَارِثِ، حَدَّثَنَا حُمَيْدٌ عَنْ أَنَسٍ [بْنِ مَالِكٍ][5]، قَالَ كَانَ النَّبِيُّ ﷺ عِنْدَ إِحْدَى أُمَّهَاتِ الْمُؤْمِنِينَ، فَأَرْسَلَتْ أُخْرَى بِقَصْعَةٍ فِيهَا طَعَامٌ، فَضَرَبَتْ يَدَ الرَّسُولِ، فَسَقَطَتِ الْقَصْعَةُ فَانْكَسَرَتْ، فَأَخَذَ رَسُولُ اللهِ ﷺ الْكِسْرَتَيْنِ فَضَمَّ إِحْدَاهُمَا إِلَى الأُخْرَى، فَجَعَلَ يَجْمَعُ فِيهَا الطَّعَامَ وَيَقُولُ: غَارَتْ أُمُّكُمْ، كُلُوا فَأَكَلُوا، حَتَّى جَاءَتْ بِقَصْعَتِهَا، الَّتِي فِي بَيْتِهَا، فَدَفَعَ الْقَصْعَةَ الصَّحِيحَةَ إِلَى الرَّسُولِ، وَتَرَكَ الْمَكْسُورَةَ فِي بَيْتِ الَّتِي كَسَرَتْهَا. [خ: ٢٤٨١، تحفة ٦٣٣]

١٥ ـ [بَابُ][6]الرَّجُلِ يَضَعُ خَشَبَةً عَلَى جِدَارِ جَارِهِ

٢٣٣٥ ـ حَدَّثَنَا هِشَامُ بْنُ عَمَّارٍ وَمُحَمَّدُ بْنُ الصَّبَّاحِ، قَالَا: حَدَّثَنَا سُفْيَانُ بْنُ عُيَيْنَةَ، عَنِ الزُّهْرِيِّ، عَنْ عَبْدِالرَّحْمَنِ الأَعْرَجِ قَالَ: سَمِعْتُ أَبَا هُرَيْرَةَ يَبْلُغُ بِهِ النَّبِيَّ ﷺ، قَالَ: إِذَا اسْتَأْذَنَ أَحَدَكُمْ جَارُهُ أَنْ يَغْرِزَ خَشَبَهُ فِي جِدَارِهِ فَلَا يَمْنَعْهُ. فَلَمَّا حَدَّثَهُمْ أَبُو هُرَيْرَةَ طَأْطَؤوا رُؤُوسَهُمْ، فَلَمَّا رَآهُمْ قَالَ: مَا لِي أَرَاكُمْ عَنْهَا مُعْرِضِينَ، وَاللهِ لَأَرْمِيَنَّ بِهَا بَيْنَ أَكْتَافِكُمْ. [خ: ٢٤٦٣، م: ١٦٠٩، تحفة ١٣٩٥٤]

٢٣٣٦ ـ حَدَّثَنَا أَبُو بِشْرٍ بَكْرُ بْنُ خَلَفٍ، حَدَّثَنَا أَبُو عَاصِمٍ، عَنِ ابْنِ جُرَيْجٍ، عَنْ عَمْرِو بْنِ دِينَارٍ أَنَّ هِشَامَ بْنَ يَحْيَى أَخْبَرَهُ أَنَّ عِكْرِمَةَ بْنَ سَلَمَةَ أَخْبَرَهُ أَنَّ أَخَوَيْنِ مِنْ بَلْمُغِيرَةِ أَعْتَقَ أَحَدَهُمَا أَنْ لَا يَغْرِزَ خَشَبًا فِي جِدَارِهِ، فَأَقْبَلَ مُجَمِّعُ بْنُ يَزِيدَ وَرِجَالٌ كَثِيرٌ مِنَ الأَنْصَارِ، فَقَالُوا: نَشْهَدُ أَنَّ رَسُولَ اللهِ ﷺ قَالَ: لَا يَمْنَعْ أَحَدُكُمْ جَارَهُ أَنْ يَغْرِزَ خَشَبَهُ فِي جِدَارِهِ. فَقَالَ: يَا أَخِي إِنَّكَ مَقْضِيٌّ لَكَ عَلَيَّ، وَقَدْ حَلَفْتُ، فَاجْعَلْ أُسْطُوَانًا دُونَ حَائِطِي أَوْ جِدَارِي، فَاجْعَلْ عَلَيْهِ خَشَبَكَ. [تحفة ١١٢١٧]

٢٣٣٧ ـ حَدَّثَنَا حَرْمَلَةُ بْنُ يَحْيَى، حَدَّثَنَا عَبْدُاللهِ بْنُ وَهْبٍ، أَخْبَرَنِي ابْنُ لَهِيعَةَ، عَنْ أَبِي الأَسْوَدِ، عَنْ عِكْرِمَةَ عَنِ ابْنِ عَبَّاسٍ، أَنَّ النَّبِيَّ ﷺ قَالَ: لَا يَمْنَعْ أَحَدُكُمْ جَارَهُ أَنْ يَضَعَ[7] خَشَبَهُ عَلَى جِدَارِهِ. [تحفة ٦٢١١]

١٦ ـ [بَابُ][8]إِذَا تَشَاجَرُوا فِي قَدْرِ الطَّرِيقِ

٢٣٣٨ ـ حَدَّثَنَا أَبُو بَكْرِ بْنُ أَبِي شَيْبَةَ، حَدَّثَنَا وَكِيعٌ، حَدَّثَنَا مُثَنَّى بْنُ سَعِيدٍ الضُّبَعِيُّ، عَنْ قَتَادَةَ عَنْ

---

(١) زيادة من مراد.
(٢) قال الحافظ: «بِضَمِّ الْمُهْمَلَة وَتَخْفِيف الْوَاو وَالْمَدّ وَالْهَمْز وَآخِره هَاء تَأْنِيث».
(٣) بساط، وفيه لغات بفتح النون وسكون الطاء وفتحها وبكسر النون وإسكان الطاء وفتحها.
(٤) زيادة من مراد وباريس.
(٥) زيادة من مراد وباريس.
(٦) زيادة من مراد.
(٧) في المطبوع: «يغرز».
(٨) زيادة من مراد.

بُشَيْرِ بْنِ كَعْبٍ، عَنْ أَبِي هُرَيْرَةَ، قالَ: قالَ رَسُولُ اللهِ ﷺ: اجْعَلُوا الطَّرِيقَ سَبْعَةَ أَذْرُعٍ. [خ: ٢٤٧٣، م: ١٦١٣، تحفة ١٢٢٢٣]

٢٣٣٩ ـ حَدَّثَنَا مُحَمَّدُ بْنُ يَحْيَى وَمُحَمَّدُ بْنُ عُمَرَ بْنِ هَيَّاجٍ، قَالَا: حَدَّثَنَا قَبِيصَةُ، حَدَّثَنَا سُفْيَانُ، عَنْ سِمَاكٍ، عَنْ عِكْرِمَةَ عَنِ ابْنِ عَبَّاسٍ، قالَ: قالَ رَسُولُ اللهِ ﷺ: إِذَا اخْتَلَفْتُمْ فِي الطَّرِيقِ فَاجْعَلُوهُ سَبْعَةَ أَذْرُعٍ. [تحفة ٦١٢٨]

١٧ ـ [بَابُ][(١)]مَنْ بَنَى فِي حَقِّهِ مَا يَضُرُّ بِجَارِهِ

٢٣٤٠ ـ حَدَّثَنَا عَبْدُ رَبِّهِ بْنُ خَالِدٍ النُّمَيْرِيُّ أَبُو الْمُغَلِّسِ، حَدَّثَنَا فُضَيْلُ بْنُ سُلَيْمَانَ، حَدَّثَنَا مُوسَى بْنُ عُقْبَةَ، قَالَ: حَدَّثَنِي إِسْحَاقُ بْنُ يَحْيَى بْنِ الْوَلِيدِ عَنْ عُبَادَةَ بْنِ الصَّامِتِ: أَنَّ رَسُولَ اللهِ ﷺ قَضَى أَنْ لَا ضَرَرَ وَلَا ضِرَارَ[(٢)]. [تحفة ٥٠٦٥]

٢٣٤١ ـ حَدَّثَنَا مُحَمَّدُ بْنُ يَحْيَى، حَدَّثَنَا عَبْدُالرَّزَّاقِ، أَنْبَأَنَا مَعْمَرٌ، عَنْ جَابِرٍ الْجُعْفِيِّ، عَنْ عِكْرِمَةَ عَنِ ابْنِ عَبَّاسٍ، قالَ: قالَ رَسُولُ اللهِ ﷺ: لَا ضَرَرَ وَلَا ضِرَارَ. [تحفة ٦٠١٦]

٢٣٤٢ ـ حَدَّثَنَا مُحَمَّدُ بْنُ رُمْحٍ، أَنْبَأَنَا اللَّيْثُ بْنُ سَعْدٍ، عَنْ يَحْيَى بْنِ سَعِيدٍ، عَنْ مُحَمَّدِ بْنِ يَحْيَى بْنِ حَبَّانَ، عَنْ لُؤْلُؤَةَ عَنْ أَبِي صِرْمَةَ، عَنْ رَسُولِ اللهِ ﷺ، قَالَ: مَنْ ضَارَّ أَضَرَّ اللهُ بِهِ، وَمَنْ شَاقَّ شَقَّ اللهُ عَلَيْهِ. [د: ٣٦٣٥، ت: ١٩٤٠، تحفة ١٢٠٦٣]

١٨ ـ [بَابٌ][(٣)]الرَّجُلَانِ يَدَّعِيَانِ فِي خُصٍّ

٢٣٤٣ ـ حَدَّثَنَا مُحَمَّدُ بْنُ الصَّبَّاحِ وَعَمَّارُ بْنُ خَالِدٍ الْوَاسِطِيُّ، قَالَا: حَدَّثَنَا أَبُو بَكْرِ بْنُ عَيَّاشٍ، عَنْ دَهْثَمِ بْنِ قُرَّانٍ عَنْ نِمْرَانَ بْنِ جَارِيَةَ، عَنْ أَبِيهِ: أَنَّ قَوْمًا اخْتَصَمُوا إِلَى النَّبِيِّ ﷺ فِي خُصٍّ[(٤)]كَانَ بَيْنَهُمْ، فَبَعَثَ حُذَيْفَةَ يَقْضِي بَيْنَهُمْ، فَقَضَى لِلَّذِينَ يَلِيهِمُ الْقِمْطُ[(٥)]، فَلَمَّا رَجَعَ إِلَى النَّبِيِّ ﷺ أَخْبَرَهُ فَقَالَ: أَصَبْتَ أَوْ أَحْسَنْتَ. [تحفة ٣١٨١]

١٩ ـ [بَابُ][(٦)]مَنِ اشْتَرَطَ الْخَلَاصَ

٢٣٤٤ ـ حَدَّثَنَا يَحْيَى بْنُ حَكِيمٍ، حَدَّثَنَا أَبُو الْوَلِيدِ، حَدَّثَنَا هَمَّامٌ، عَنْ قَتَادَةَ، عَنِ الْحَسَنِ عَنْ سَمُرَةَ بْنِ جُنْدَبٍ، عَنِ النَّبِيِّ ﷺ، قَالَ: إِذَا بِيعَ الْبَيْعُ مِنْ رَجُلَيْنِ فَالْبَيْعُ لِلأَوَّلِ. قَالَ أَبُو الْوَلِيدِ: فِي هَذَا الْحَدِيثِ إِبْطَالُ الْخَلَاصِ. [تحفة ٤٥٨٢]

٢٠ ـ [بَابُ][(٧)]الْقَضَاءِ بِالْقُرْعَةِ

٢٣٤٥ ـ حَدَّثَنَا نَصْرُ بْنُ عَلِيٍّ الْجَهْضَمِيُّ وَمُحَمَّدُ بْنُ الْمُثَنَّى، قَالَا: حَدَّثَنَا عَبْدُالأَعْلَى، حَدَّثَنَا خَالِدٌ الْحَذَّاءُ، عَنْ أَبِي قِلَابَةَ، عَنْ أَبِي الْمُهَلَّبِ عَنْ عِمْرَانَ بْنِ حُصَيْنٍ: أَنَّ رَجُلًا كَانَ لَهُ سِتَّةُ مَمْلُوكِينَ لَيْسَ لَهُ مَالٌ غَيْرُهُمْ، فَأَعْتَقَهُمْ عِنْدَ مَوْتِهِ، فَجَزَّأَهُمْ رَسُولُ اللهِ ﷺ، فَأَعْتَقَ اثْنَيْنِ وَأَرَقَّ أَرْبَعَةً. [م: ١٦٦٨، تحفة ١٠٨٨٠]

---

(١) زيادة من مراد.
(٢) في مراد: «إضرار».
(٣) زيادة من مراد.
(٤) بيت من قصب.
(٥) بكسر القاف وقيل بضمها وهو الحبل الذي يشد به الخص.
(٦) زيادة من مراد.
(٧) زيادة من مراد.

٢٣٤٦ ـ **حَدَّثَنَا** جَمِيلُ بْنُ الْحَسَنِ الْعَتَكِيُّ، حَدَّثَنَا عَبْدُالأَعْلَى، حَدَّثَنَا سَعِيدٌ، عَنْ قَتَادَةَ، عَنْ خِلَاسٍ، عَنْ أَبِي رَافِعٍ عَنْ أَبِي هُرَيْرَةَ: أَنَّ رَجُلَيْنِ تَدَارَءَا فِي بَيْعٍ، لَيْسَ لِوَاحِدٍ مِنْهُمَا بَيِّنَةٌ، فَأَمَرَهُمَا رَسُولُ اللهِ ﷺ أَنْ يَسْتَهِمَا عَلَى الْيَمِينِ، أَحَبَّا ذَلِكَ أَمْ كَرِهَا. [د: ٣٦١٦، تحفة ١٤٦٦٢]

٢٣٤٧ ـ **حَدَّثَنَا** أَبُو بَكْرِ بْنُ أَبِي شَيْبَةَ، حَدَّثَنَا يَحْيَى بْنُ يَمَانٍ، عَنْ مَعْمَرٍ، عَنِ الزُّهْرِيِّ، عَنْ عُرْوَةَ عَنْ عَائِشَةَ: أَنَّ النَّبِيَّ ﷺ كَانَ إِذَا سَافَرَ أَقْرَعَ بَيْنَ نِسَائِهِ. [خ: ٢٥٩٤، م: ٢٤٤٥، تحفة ١٦٦٧٨]

٢٣٤٨ ـ **حَدَّثَنَا** إِسْحَاقُ بْنُ مَنْصُورٍ، أَنْبَأَنَا عَبْدُالرَّزَّاقِ، أَنْبَأَنَا الثَّوْرِيُّ، عَنْ صَالِحٍ الْهَمْدَانِيِّ، عَنِ الشَّعْبِيِّ، عَنْ عَبْدِ خَيْرٍ الْحَضْرَمِيِّ عَنْ زَيْدِ بْنِ أَرْقَمَ، قَالَ: أُتِيَ عَلِيٌّ [بْنُ أَبِي طَالِبٍ][1] رضي الله عنه وَهُوَ بِالْيَمَنِ فِي ثَلَاثَةٍ قَدْ وَقَعُوا عَلَى امْرَأَةٍ فِي طُهْرٍ وَاحِدٍ، فَسَأَلَ اثْنَيْنِ، فَقَالَ: أَتُقِرَّانِ لِهَذَا بِالْوَلَدِ؟ فَقَالَا: لَا، ثُمَّ سَأَلَ اثْنَيْنِ، فَقَالَ: أَتُقِرَّانِ لِهَذَا بِالْوَلَدِ؟ فَقَالَا: لَا، فَجَعَلَ كُلَّمَا سَأَلَ اثْنَيْنِ: أَتُقِرَّانِ لِهَذَا بِالْوَلَدِ؟ قَالَا: لَا، فَأَقْرَعَ بَيْنَهُمْ، وَأَلْحَقَ الْوَلَدَ بِالَّذِي أَصَابَتْهُ الْقُرْعَةُ، وَجَعَلَ عَلَيْهِ ثُلُثَيِ الدِّيَةِ، فَذُكِرَ ذَلِكَ لِلنَّبِيِّ ﷺ، فَضَحِكَ حَتَّى بَدَتْ نَوَاجِذُهُ. [ن: ٣٤٨٨، د: ٢٢٦٩، تحفة ٣٦٧٠]

٢١ ـ [بَابُ][2] الْقَافَةِ

٢٣٤٩ ـ **حَدَّثَنَا** أَبُو بَكْرِ بْنُ أَبِي شَيْبَةَ وَهِشَامُ بْنُ عَمَّارٍ وَمُحَمَّدُ بْنُ الصَّبَّاحِ قَالُوا: حَدَّثَنَا سُفْيَانُ بْنُ عُيَيْنَةَ، عَنِ الزُّهْرِيِّ، عَنْ عُرْوَةَ عَنْ عَائِشَةَ، قَالَتْ: دَخَلَ عَلَيَّ رَسُولُ اللهِ ﷺ ذَاتَ يَوْمٍ مَسْرُورًا وَهُوَ يَقُولُ: يَا عَائِشَةُ، أَلَمْ تَرَيْ أَنَّ مُجَزِّزًا الْمُدْلِجِيَّ دَخَلَ عَلَيَّ فَرَأَى أُسَامَةَ وَزَيْدًا عَلَيْهِمَا قَطِيفَةٌ، قَدْ غَطَّيَا رُؤُوسَهُمَا وَقَدْ بَدَتْ أَقْدَامُهُمَا، فَقَالَ: إِنَّ هَذِهِ الأَقْدَامَ بَعْضُهَا مِنْ بَعْضٍ. [خ: ٣٥٥٥، م: ١٤٥٩، تحفة ١٦٤٣٣]

٢٣٥٠ ـ **حَدَّثَنَا** مُحَمَّدُ بْنُ يَحْيَى، حَدَّثَنَا مُحَمَّدُ بْنُ يُوسُفَ، حَدَّثَنَا إِسْرَائِيلُ، حَدَّثَنَا سِمَاكُ بْنُ حَرْبٍ، عَنْ عِكْرِمَةَ عَنِ ابْنِ عَبَّاسٍ: أَنَّ قُرَيْشًا أَتَوُا امْرَأَةً كَاهِنَةً، فَقَالُوا لَهَا: أَخْبِرِينَا أَشْبَهَنَا أَثَرًا بِصَاحِبِ الْمَقَامِ. فَقَالَتْ: إِنْ أَنْتُمْ جَرَرْتُمْ كِسَاءً عَلَى هَذِهِ السَّهْلَةِ[3]، ثُمَّ مَشَيْتُمْ عَلَيْهَا، أَنْبَأْتُكُمْ، قَالَ: فَجَرُّوا كِسَاءً، ثُمَّ مَشَى النَّاسُ عَلَيْهَا، فَأَبْصَرَتْ أَثَرَ رَسُولِ اللهِ ﷺ، فَقَالَتْ: هَذَا أَقْرَبُكُمْ إِلَيْهِ شَبَهًا، ثُمَّ مَكَثُوا بَعْدَ ذَلِكَ عِشْرِينَ سَنَةً، أَوْ مَا شَاءَ اللهُ ثُمَّ بَعَثَ اللهُ مُحَمَّدًا ﷺ. [تحفة ٦١٣٠]

٢٢ ـ [بَابُ][4] تَخْيِيرِ الصَّبِيِّ بَيْنَ أَبَوَيْهِ

٢٣٥١ ـ **حَدَّثَنَا** هِشَامُ بْنُ عَمَّارٍ، حَدَّثَنَا سُفْيَانُ بْنُ عُيَيْنَةَ، عَنْ زِيَادِ بْنِ سَعْدٍ، عَنْ هِلَالِ بْنِ أَبِي مَيْمُونَةَ، عَنْ أَبِي مَيْمُونَةَ عَنْ أَبِي هُرَيْرَةَ: أَنَّ النَّبِيَّ ﷺ خَيَّرَ غُلَامًا بَيْنَ أَبِيهِ وَأُمِّهِ، وَقَالَ: يَا غُلَامُ، هَذِهِ أُمُّكَ وَهَذَا أَبُوكَ. [ن: ٣٤٩٦، د: ٢٢٧٧، ت: ١٣٥٧، تحفة ١٥٤٦٣]

٢٣٥٢ ـ **حَدَّثَنَا** أَبُو بَكْرِ بْنُ أَبِي شَيْبَةَ، حَدَّثَنَا إِسْمَاعِيلُ ابْنُ عُلَيَّةَ، عَنْ عُثْمَانَ الْبَتِّيِّ عَنْ عَبْدِالْحَمِيدِ بْنِ سَلَمَةَ، عَنْ أَبِيهِ، عَنْ جَدِّهِ، أَنَّ أَبَوَيْهِ اخْتَصَمَا إِلَى النَّبِيِّ ﷺ، أَحَدُهُمَا كَافِرٌ وَالآخَرُ مُسْلِمٌ، فَخَيَّرَهُ فَتَوَجَّهَ إِلَى الْكَافِرِ، فَقَالَ: اللَّهُمَّ اهْدِهِ، فَتَوَجَّهَ إِلَى الْمُسْلِمِ، فَقَضَى لَهُ بِهِ. [تحفة ١٥٥٨٦]

---

(١) زيادة من مراد وباريس.
(٢) زيادة من مراد.
(٣) تراب كالرمل.
(٤) زيادة من مراد.

٢٣ ـ [بَابُ][1]الصُّلْحِ

٢٣٥٣ ـ حَدَّثَنَا أَبُو بَكْرِ بْنُ أَبِي شَيْبَةَ، حَدَّثَنَا خَالِدُ بْنُ مَخْلَدٍ، حَدَّثَنَا كَثِيرُ بْنُ عَبْدِاللهِ بْنِ عَمْرِو بْنِ عَوْفٍ، عَنْ أَبِيهِ عَنْ جَدِّهِ، قَالَ: سَمِعْتُ رَسُولَ اللهِ ﷺ يَقُولُ: الصُّلْحُ جَائِزٌ بَيْنَ الْمُسْلِمِينَ، إِلَّا صُلْحًا حَرَّمَ حَلَالًا، أَوْ أَحَلَّ حَرَامًا. [ت: ١٣٥٢، تحفة ١٠٧٧٥]

٢٤ ـ [بَابُ][2]الْحَجْرِ عَلَى مَنْ يُفْسِدُ مَالَهُ

٢٣٥٤ ـ حَدَّثَنَا أَزْهَرُ بْنُ مَرْوَانَ، حَدَّثَنَا عَبْدُالأَعْلَى، حَدَّثَنَا سَعِيدٌ، عَنْ قَتَادَةَ عَنْ أَنَسِ بْنِ مَالِكٍ: أَنَّ رَجُلًا كَانَ فِي عَهْدِ رَسُولِ اللهِ ﷺ فِي عُقْدَتِهِ[3] ضَعْفٌ، وَكَانَ يُبَايِعُ، وَأَنَّ أَهْلَهُ أَتَوُا النَّبِيَّ ﷺ فَقَالُوا: يَا رَسُولَ اللهِ، احْجُرْ عَلَيْهِ، فَدَعَاهُ النَّبِيُّ ﷺ، فَنَهَاهُ عَنْ ذَلِكَ، فَقَالَ: يَا رَسُولَ اللهِ، إِنِّي لَا أَصْبِرُ عَنِ الْبَيْعِ، فَقَالَ: إِذَا بَايَعْتَ فَقُلْ: هَا، وَلَا خِلَابَةَ[4]. [ن: ٤٤٨٥، د: ٣٥٠١، ت: ١٢٥٠، تحفة ١١٧٥]

٢٣٥٥ ـ حَدَّثَنَا أَبُو بَكْرِ بْنُ أَبِي شَيْبَةَ، حَدَّثَنَا عَبْدُالأَعْلَى، عَنْ مُحَمَّدِ بْنِ إِسْحَاقَ عَنْ مُحَمَّدِ بْنِ يَحْيَى بْنِ حَبَّانَ، قَالَ: هُوَ جَدِّي مُنْقِذُ بْنُ عَمْرٍو، وَكَانَ رَجُلًا قَدْ أَصَابَتْهُ آمَّةٌ[5] فِي رَأْسِهِ، فَكَسَرَتْ لِسَانَهُ، وَكَانَ لَا يَدَعُ عَلَى ذَلِكَ التِّجَارَةَ، وَكَانَ لَا يَزَالُ يُغْبَنُ، فَأَتَى النَّبِيَّ ﷺ فَذَكَرَ ذَلِكَ لَهُ، فَقَالَ لَهُ: إِذَا أَنْتَ بَايَعْتَ فَقُلْ: لَا خِلَابَةَ، ثُمَّ أَنْتَ فِي كُلِّ سِلْعَةٍ ابْتَعْتَهَا بِالْخِيَارِ ثَلَاثَ لَيَالٍ، فَإِنْ رَضِيتَ فَأَمْسِكْ، وَإِنْ سَخِطْتَ فَارْدُدْهَا عَلَى صَاحِبِهَا. [تحفة ١٩٤٢٨]

٢٥ ـ [بَابُ][6]تَفْلِيسِ الْمُعْدَمِ وَالْبَيْعِ عَلَيْهِ لِغُرَمَائِهِ

٢٣٥٦ ـ حَدَّثَنَا أَبُو بَكْرِ بْنُ أَبِي شَيْبَةَ، حَدَّثَنَا شَبَابَةُ، حَدَّثَنَا اللَّيْثُ بْنُ سَعْدٍ، عَنْ بُكَيْرِ بْنِ عَبْدِاللهِ بْنِ الأَشَجِّ، عَنْ عِيَاضِ بْنِ عَبْدِاللهِ بْنِ سَعْدٍ عَنْ أَبِي سَعِيدٍ الْخُدْرِيِّ، قَالَ: أُصِيبَ رَجُلٌ فِي عَهْدِ رَسُولِ اللهِ ﷺ فِي ثِمَارٍ ابْتَاعَهَا، فَكَثُرَ دَيْنُهُ، فَقَالَ رَسُولُ اللهِ ﷺ: تَصَدَّقُوا عَلَيْهِ، فَتَصَدَّقَ النَّاسُ عَلَيْهِ فَلَمْ يَبْلُغْ ذَلِكَ وَفَاءَ دَيْنِهِ، فَقَالَ رَسُولُ اللهِ ﷺ: خُذُوا مَا وَجَدْتُمْ، وَلَيْسَ لَكُمْ إِلَّا ذَلِكَ [يَعْنِي الْغُرَمَاءَ][7]. [م: ١٥٥٦، تحفة ٤٢٧٠]

٢٣٥٧ ـ حَدَّثَنَا مُحَمَّدُ بْنُ بَشَّارٍ، قَالَ: حَدَّثَنَا أَبُو عَاصِمٍ، حَدَّثَنَا عَبْدُاللهِ بْنُ مُسْلِمِ بْنِ هُرْمُزٍ، عَنْ سَلَمَةَ الْمَكِّيِّ عَنْ جَابِرِ بْنِ عَبْدِاللهِ: أَنَّ رَسُولَ اللهِ ﷺ خَلَعَ[8] مُعَاذَ بْنَ جَبَلٍ مِنْ غُرَمَائِهِ، ثُمَّ اسْتَعْمَلَهُ عَلَى الْيَمَنِ، فَقَالَ مُعَاذٌ: إِنَّ رَسُولَ اللهِ ﷺ اسْتَخْلَصَنِي بِمَالِي ثُمَّ اسْتَعْمَلَنِي. [تحفة ٢٢٦٨]

٢٦ ـ [بَابُ][9]مَنْ وَجَدَ مَتَاعَهُ بِعَيْنِهِ عِنْدَ رَجُلٍ قَدْ أَفْلَسَ

٢٣٥٨ ـ حَدَّثَنَا أَبُو بَكْرِ بْنُ أَبِي شَيْبَةَ، حَدَّثَنَا سُفْيَانُ بْنُ عُيَيْنَةَ ح وحَدَّثَنَا مُحَمَّدُ بْنُ رُمْحٍ، أَنْبَأَنَا اللَّيْثُ بْنُ سَعْدٍ جَمِيعًا، عَنْ يَحْيَى بْنِ سَعِيدٍ، عَنْ أَبِي بَكْرِ بْنِ مُحَمَّدِ بْنِ عَمْرِو بْنِ حَزْمٍ، عَنْ عُمَرَ بْنِ عَبْدِالْعَزِيزِ، عَنْ أَبِي بَكْرِ بْنِ عَبْدِالرَّحْمَنِ بْنِ الْحَارِثِ بْنِ هِشَامٍ عَنْ أَبِي هُرَيْرَةَ، قَالَ: قَالَ رَسُولُ اللهِ ﷺ: مَنْ وَجَدَ مَتَاعَهُ بِعَيْنِهِ عِنْدَ رَجُلٍ قَدْ أَفْلَسَ، فَهُوَ أَحَقُّ بِهِ مِنْ غَيْرِهِ. [خ: ٢٤٠٢، م: ١٥٥٩، تحفة ١٤٨٦١]

---

(١) زيادة من مراد وباريس.
(٢) زيادة من مراد وباريس.
(٣) رأيه.
(٤) غش وخديعة.
(٥) شجة في الدماغ.
(٦) زيادة من مراد.
(٧) زيادة من مراد وباريس.
(٨) نزعه من أيديهم.
(٩) زيادة من مراد.

٢٣٥٩ ـ حَدَّثَنَا هِشَامُ بْنُ عَمَّارٍ، حَدَّثَنَا إِسْمَاعِيلُ بْنُ عَيَّاشٍ، عَنْ مُوسَى بْنِ عُقْبَةَ، عَنِ الزُّهْرِيِّ، عَنْ أَبِي بَكْرِ بْنِ عَبْدِالرَّحْمَنِ بْنِ الْحَارِثِ [بْنِ هِشَامٍ][1] عَنْ أَبِي هُرَيْرَةَ: أَنَّ النَّبِيَّ ﷺ قَالَ: أَيُّمَا رَجُلٍ بَاعَ سِلْعَةً، فَأَدْرَكَ سِلْعَتَهُ بِعَيْنِهَا عِنْدَ رَجُلٍ وَقَدْ أَفْلَسَ، وَلَمْ يَكُنْ قَبَضَ مِنْ ثَمَنِهَا شَيْئًا، فَهِيَ لَهُ، وَإِنْ كَانَ قَبَضَ مِنْ ثَمَنِهَا شَيْئًا، فَهُوَ أُسْوَةُ الْغُرَمَاءِ. [خ: ٢٤٠٢، م: ١٥٥٩، تحفة ١٤٨٦١]

٢٣٦٠ ـ حَدَّثَنَا إِبْرَاهِيمُ بْنُ الْمُنْذِرِ الْحِزَامِيُّ وَعَبْدُالرَّحْمَنِ بْنُ إِبْرَاهِيمَ الدِّمَشْقِيُّ، قَالَا: حَدَّثَنَا ابْنُ أَبِي فُدَيْكٍ، عَنِ ابْنِ أَبِي ذِئْبٍ، عَنْ أَبِي الْمُعْتَمِرِ بْنِ عَمْرِو بْنِ رَافِعٍ، عَنِ ابْنِ خَلْدَةَ الزُّرَقِيِّ ـ وَكَانَ قَاضِيًا بِالْمَدِينَةِ ـ قَالَ: جِئْنَا أَبَا هُرَيْرَةَ فِي صَاحِبٍ لَنَا قَدْ أَفْلَسَ، فَقَالَ: هَذَا الَّذِي قَضَى فِيهِ النَّبِيُّ ﷺ: أَيُّمَا رَجُلٍ مَاتَ أَوْ أَفْلَسَ، فَصَاحِبُ الْمَتَاعِ أَحَقُّ بِمَتَاعِهِ إِذَا وَجَدَهُ بِعَيْنِهِ. [ن: ٤٦٧٦، د: ٣٥١٩، ت: ١٢٦٢، تحفة ١٤٢٦٩]

٢٣٦١ ـ حَدَّثَنَا عَمْرُو بْنُ عُثْمَانَ بْنِ سَعِيدِ بْنِ كَثِيرِ بْنِ دِينَارٍ الْحِمْصِيُّ، حَدَّثَنَا الْيَمَانُ بْنُ عَدِيٍّ، حَدَّثَنِي الزُّبَيْدِيُّ مُحَمَّدُ بْنُ الْوَلِيدِ[2]، عَنِ الزُّهْرِيِّ، عَنْ أَبِي سَلَمَةَ عَنْ أَبِي هُرَيْرَةَ، قَالَ: قَالَ رَسُولُ اللهِ ﷺ: أَيُّمَا امْرِئٍ مَاتَ وَعِنْدَهُ مَالُ امْرِئٍ بِعَيْنِهِ، اقْتَضَى مِنْهُ شَيْئًا أَوْ لَمْ يَقْتَضِ، فَهُوَ أُسْوَةٌ لِلْغُرَمَاءِ. [تحفة ١٥٢٦٨]

ـ [أَبْوَابُ الشَّهَادَاتِ][3]

٢٧ ـ [بَابُ][4] كَرَاهِيَةِ الشَّهَادَةِ لِمَنْ لَمْ يُسْتَشْهَدْ

٢٣٦٢ ـ حَدَّثَنَا عُثْمَانُ بْنُ أَبِي شَيْبَةَ وَعَمْرُو بْنُ رَافِعٍ، قَالَا: حَدَّثَنَا جَرِيرٌ، عَنْ مَنْصُورٍ، عَنْ إِبْرَاهِيمَ، عَنْ عَبِيدَةَ السَّلْمَانِيِّ قَالَ: قَالَ عَبْدُاللهِ بْنُ مَسْعُودٍ: سُئِلَ رَسُولُ اللهِ ﷺ: أَيُّ النَّاسِ خَيْرٌ؟ قَالَ: قَرْنِي، ثُمَّ الَّذِينَ يَلُونَهُمْ، ثُمَّ الَّذِينَ يَلُونَهُمْ، ثُمَّ يَجِيءُ قَوْمٌ تَبْدُرُ شَهَادَةُ أَحَدِهِمْ يَمِينَهُ، وَيَمِينُهُ شَهَادَتَهُ. [خ: ٢٦٥٢، م: ٢٥٣٣، تحفة ٩٤٠٣]

٢٣٦٣ ـ حَدَّثَنَا عَبْدُاللهِ بْنُ الْجَرَّاحِ، حَدَّثَنَا جَرِيرٌ، عَنْ عَبْدِالْمَلِكِ بْنِ عُمَيْرٍ، عَنْ جَابِرِ بْنِ سَمُرَةَ قَالَ خَطَبَنَا عُمَرُ بْنُ الْخَطَّابِ بِالْجَابِيَةِ فَقَالَ: إِنَّ رَسُولَ اللهِ ﷺ قَامَ فِينَا مِثْلَ مَقَامِي فِيكُمْ فَقَالَ: احْفَظُونِي فِي أَصْحَابِي، ثُمَّ الَّذِينَ يَلُونَهُمْ، ثُمَّ الَّذِينَ يَلُونَهُمْ، ثُمَّ يَفْشُو الْكَذِبُ حَتَّى يَشْهَدَ الرَّجُلُ وَمَا يُسْتَشْهَدُ، وَيَحْلِفَ وَمَا يُسْتَحْلَفُ. [تحفة ١٠٤١٨]

٢٨ ـ [بَابُ][5] الرَّجُلِ عِنْدَهُ الشَّهَادَةُ وَلَا يَعْلَمُ بِهَا صَاحِبُهَا

٢٣٦٤ ـ حَدَّثَنَا عَلِيُّ بْنُ مُحَمَّدٍ وَمُحَمَّدُ بْنُ عَبْدِ الرَّحْمَنِ الْجُعْفِيُّ، قَالَا: حَدَّثَنَا زَيْدُ بْنُ الْحُبَابِ الْعُكْلِيُّ، قَالَ: أَخْبَرَنِي أُبَيُّ بْنُ عَبَّاسِ بْنِ سَهْلِ بْنِ سَعْدٍ السَّاعِدِيُّ، قَالَ: حَدَّثَنِي أَبُو بَكْرِ بْنُ عَمْرِو بْنِ حَزْمٍ، حَدَّثَنِي مُحَمَّدُ[6] بْنُ عَبْدِاللهِ بْنِ عَمْرِو بْنِ عُثْمَانَ [بْنِ عَفَّانَ][7]، قَالَ: حَدَّثَنِي خَارِجَةُ بْنُ زَيْدِ بْنِ ثَابِتٍ، قَالَ:

---

(١) زيادة من مراد وباريس.

(٢) في التيمورية: «بن عبدالرحمٰن» ثم كتب في الهامش: «الوليد» وكذا في باريس وكتب في الهامش: «صوابه محمد بن الوليد» وأما في مراد فذكره «بن عبدالرحمٰن» ولم يشر الناسخ إلى تصويبه. (٣) زيادة من المحمودية.

(٤) زيادة من مراد. (٥) زيادة من مراد.

(٦) كذا في أصولي الخطية لكن رواه أحمد في المسند وغيره من طريق زيد بن الحباب وفيه: «حدثني أبو بكر بن عمرو بن حزم حدثني عبدالله بن عمرو بن عثمان» وأبو بكر له رواية عن محمد وأبيه، فقوله هنا: «محمد» أظنه وهماً من ابن ماجه أو غيره.

(٧) زيادة من مراد وباريس.

أَخْبَرَنِي عَبْدُالرَّحْمَنِ بْنُ أَبِي عَمْرَةَ الأَنْصَارِيُّ أَنَّهُ سَمِعَ زَيْدَ بْنَ خَالِدٍ الْجُهَنِيَّ يَقُولُ: إِنَّهُ سَمِعَ رَسُولَ اللهِ ﷺ يَقُولُ: خَيْرُ الشُّهُودِ مَنْ أَدَّى شَهَادَتَهُ قَبْلَ أَنْ يُسْأَلَهَا. [م: ١٧١٩، تحفة ٣٧٥٤]

٢٩ ـ [بَابُ][(١)]الإِشْهَادِ عَلَى الدُّيُونِ

٢٣٦٥ ـ حَدَّثَنَا عُبَيْدُاللهِ بْنُ يُوسُفَ الْجُبَيْرِيُّ وَجَمِيلُ بْنُ الْحَسَنِ الْعَتَكِيُّ، قَالَا: حَدَّثَنَا مُحَمَّدُ بْنُ مَرْوَانَ الْعِجْلِيُّ، حَدَّثَنَا عَبْدُالْمَلِكِ بْنُ أَبِي نَضْرَةَ عَنْ أَبِيهِ، عَنْ أَبِي سَعِيدٍ[(٢)]، قَالَ: تَلَا هَذِهِ الآيَةَ: ﴿يَٰٓأَيُّهَا ٱلَّذِينَ ءَامَنُوٓاْ إِذَا تَدَايَنتُم بِدَيْنٍ إِلَىٰٓ أَجَلٍ مُّسَمًّى﴾ [البقرة: ٢٨٢] حَتَّى بَلَغَ ﴿فَإِنْ أَمِنَ بَعْضُكُم بَعْضًا﴾ [البقرة: ٢٨٣] فَقَالَ: هَذِهِ نَسَخَتْ مَا قَبْلَهَا. [تحفة ٤٣٦٤]

٣٠ ـ [بَابُ][(٣)]مَنْ لَا تَجُوزُ شَهَادَتُهُ

٢٣٦٦ ـ حَدَّثَنَا أَيُّوبُ بْنُ مُحَمَّدٍ الرَّقِّيُّ، قَالَ: حَدَّثَنَا مُعَمَّرُ بْنُ سُلَيْمَانَ ح وحَدَّثَنَا مُحَمَّدُ بْنُ يَحْيَى، حَدَّثَنَا يَزِيدُ بْنُ هَارُونَ، قَالَا: حَدَّثَنَا حَجَّاجُ بْنُ أَرْطَاةَ عَنْ عَمْرِو بْنِ شُعَيْبٍ، عَنْ أَبِيهِ، عَنْ جَدِّهِ، قَالَ: قَالَ رَسُولُ اللهِ ﷺ: لَا تَجُوزُ شَهَادَةُ خَائِنٍ [وَلَا خَائِنَةٍ][(٤)]، وَلَا مَحْدُودٍ فِي الإِسْلَامِ، وَلَا ذِي غِمْرٍ[(٥)]عَلَى أَخِيهِ. [تحفة ٨٦٧٤]

٢٣٦٧ ـ حَدَّثَنَا حَرْمَلَةُ بْنُ يَحْيَى، حَدَّثَنَا عَبْدُاللهِ بْنُ وَهْبٍ، أَخْبَرَنِي نَافِعُ بْنُ يَزِيدَ، عَنِ ابْنِ الْهَادِ، عَنْ مُحَمَّدِ بْنِ عَمْرِو بْنِ عَطَاءٍ، عَنْ عَطَاءِ بْنِ يَسَارٍ عَنْ أَبِي هُرَيْرَةَ، أَنَّهُ سَمِعَ رَسُولَ اللهِ ﷺ يَقُولُ: لَا تَجُوزُ شَهَادَةُ بَدَوِيٍّ عَلَى صَاحِبِ قَرْيَةٍ. [د: ٣٦٠٢، تحفة ١٤٢٣١]

٣١ ـ [بَابُ][(٦)]الْقَضَاءِ بِالشَّاهِدِ وَالْيَمِينِ

٢٣٦٨ ـ حَدَّثَنَا أَبُو مُصْعَبٍ الْمَدِينِيُّ أَحْمَدُ بْنُ عَبْدِاللهِ الزُّهْرِيُّ وَيَعْقُوبُ بْنُ إِبْرَاهِيمَ الدَّوْرَقِيُّ، قَالَا: حَدَّثَنَا عَبْدُالْعَزِيزِ بْنُ مُحَمَّدٍ الدَّرَاوَرْدِيُّ، عَنْ رَبِيعَةَ بْنِ أَبِي عَبْدِالرَّحْمَنِ، عَنْ سُهَيْلِ بْنِ أَبِي صَالِحٍ، عَنْ أَبِيهِ عَنْ أَبِي هُرَيْرَةَ: أَنَّ رَسُولَ اللهِ ﷺ قَضَى بِالْيَمِينِ مَعَ الشَّاهِدِ. [د: ٣٦١٠، ت: ١٣٤٣، تحفة ١٢٦٤٠]

٢٣٦٩ ـ حَدَّثَنَا مُحَمَّدُ بْنُ بَشَّارٍ، حَدَّثَنَا عَبْدُالْوَهَّابِ، حَدَّثَنَا جَعْفَرُ بْنُ مُحَمَّدٍ، عَنْ أَبِيهِ عَنْ جَابِرٍ: أَنَّ النَّبِيَّ ﷺ قَضَى بِالْيَمِينِ مَعَ الشَّاهِدِ. [ت: ١٣٤٤، تحفة ٢٦٠٧]

٢٣٧٠ ـ حَدَّثَنَا أَبُو إِسْحَاقَ الْهَرَوِيُّ إِبْرَاهِيمُ بْنُ عَبْدِاللهِ بْنِ حَاتِمٍ، قَالَ: حَدَّثَنَا عَبْدُاللهِ بْنُ الْحَارِثِ الْمَخْزُومِيُّ، حَدَّثَنَا سَيْفُ بْنُ سُلَيْمَانَ الْمَكِّيُّ، أَخْبَرَنِي قَيْسُ بْنُ سَعْدٍ، عَنْ عَمْرِو بْنِ دِينَارٍ عَنِ ابْنِ عَبَّاسٍ، قَالَ: قَضَى رَسُولُ اللهِ ﷺ بِالشَّاهِدِ وَالْيَمِينِ. [م: ١٧١٢، تحفة ٦٢٩٩]

٢٣٧١ ـ حَدَّثَنَا أَبُو بَكْرِ بْنُ أَبِي شَيْبَةَ، حَدَّثَنَا يَزِيدُ بْنُ هَارُونَ، أَنْبَأَنَا جُوَيْرِيَةُ بْنُ أَسْمَاءَ، حَدَّثَنَا عَبْدُاللهِ بْنُ يَزِيدَ مَوْلَى الْمُنْبَعِثِ، عَنْ رَجُلٍ مِنْ أَهْلِ مِصْرَ عَنْ سُرَّقٍ: أَنَّ النَّبِيَّ ﷺ أَجَازَ شَهَادَةَ الرَّجُلِ وَيَمِينَ الطَّالِبِ. [تحفة ٣٨٢٢]

---

(١) زيادة من مراد.
(٢) في المطبوع: «الخدري».
(٣) زيادة من مراد.
(٤) زيادة من مراد وباريس.
(٥) أي: حقد وعداوة.
(٦) زيادة من مراد.

٣٢ ـ [بَابُ][(١)]شَهَادَةِ الزُّورِ

٢٣٧٢ ـ حَدَّثَنَا أَبُو بَكْرِ بْنُ أَبِي شَيْبَةَ، حَدَّثَنَا مُحَمَّدُ بْنُ عُبَيْدٍ، حَدَّثَنَا سُفْيَانُ الْعُصْفُرِيُّ، عَنْ أَبِيهِ، عَنْ حَبِيبِ بْنِ النُّعْمَانِ الأَسَدِيِّ عَنْ خُرَيْمِ بْنِ فَاتِكٍ [الأَسَدِيِّ][(٢)]، قَالَ: صَلَّى النَّبِيُّ ﷺ الصُّبْحَ، فَلَمَّا انْصَرَفَ قَامَ قَائِمًا، فَقَالَ: عُدِلَتْ شَهَادَةُ الزُّورِ بِالإِشْرَاكِ بِاللهِ ثَلَاثَ مَرَّاتٍ، ثُمَّ تَلَا هَذِهِ الآيَةَ ﴿وَٱجْتَنِبُوا۟ قَوْلَ ٱلزُّورِ ﴿٣٠﴾ حُنَفَآءَ لِلَّهِ غَيْرَ مُشْرِكِينَ بِهِۦ﴾ [الحج: ٣٠، ٣١]. [د: ٣٥٩٩، ت: ٢٣٠٠، تحفة ٣٥٢٥]

٢٣٧٣ ـ حَدَّثَنَا سُوَيْدُ بْنُ سَعِيدٍ، حَدَّثَنَا مُحَمَّدُ بْنُ الْفُرَاتِ، عَنْ مُحَارِبِ بْنِ دِثَارٍ عَنِ ابْنِ عُمَرَ، قَالَ: قَالَ رَسُولُ اللهِ ﷺ: لَنْ تَزُولَ قَدَمُ[(٣)]شَاهِدِ الزُّورِ حَتَّى يُوجِبَ اللهُ لَهُ النَّارَ. [تحفة ٧٤١٧]

٣٣ ـ [بَابُ][(٤)]شَهَادَةِ أَهْلِ الْكِتَابِ بَعْضِهِمْ عَلَى بَعْضٍ

٢٣٧٤ ـ حَدَّثَنَا مُحَمَّدُ بْنُ طَرِيفٍ، حَدَّثَنَا أَبُو خَالِدٍ الأَحْمَرُ، عَنْ مُجَالِدٍ، عَنْ عَامِرٍ عَنْ جَابِرِ بْنِ عَبْدِاللهِ: أَنَّ رَسُولَ اللهِ ﷺ أَجَازَ شَهَادَةَ أَهْلِ الْكِتَابِ بَعْضِهِمْ عَلَى بَعْضٍ. [تحفة ٢٣٥٦]

---

(١) زيادة من مراد.

(٢) زيادة من مراد وباريس.

(٣) في المطبوع: «قدما».

(٤) زيادة من مراد.

١٤ ـ [كِتَابُ الهِبَاتِ][1]

١ ـ [بَابُ][2]الرَّجُلِ يَنْحَلُ وَلَدَهُ

٢٣٧٥ ـ حَدَّثَنَا أَبُو بِشْرٍ بَكْرُ بْنُ خَلَفٍ، حَدَّثَنَا يَزِيدُ بْنُ زُرَيْعٍ، عَنْ دَاوُدَ بْنِ أَبِي هِنْدٍ، عَنِ الشَّعْبِيِّ عَنِ النُّعْمَانِ بْنِ بَشِيرٍ، قَالَ: انْطَلَقَ بِهِ أَبُوهُ يَحْمِلُهُ إِلَى النَّبِيِّ ﷺ، فَقَالَ: اشْهَدْ أَنِّي قَدْ نَحَلْتُ النُّعْمَانَ مِنْ مَالِي كَذَا وَكَذَا، قَالَ: فَكُلَّ بَنِيكَ نَحَلْتَ مِثْلَ الَّذِي نَحَلْتَ النُّعْمَانَ؟ قَالَ: لَا. قَالَ: فَأَشْهِدْ عَلَى هَذَا غَيْرِي. قَالَ: أَلَيْسَ يَسُرُّكَ أَنْ يَكُونُوا لَكَ فِي الْبِرِّ سَوَاءً؟ قَالَ: بَلَى. قَالَ: فَلَا إِذًا. [خ: ٢٥٨٦، م: ١٦٢٣، تحفة ١١٦٢٥]

٢٣٧٦ ـ حَدَّثَنَا هِشَامُ بْنُ عَمَّارٍ، حَدَّثَنَا سُفْيَانُ، عَنِ الزُّهْرِيِّ، عَنْ حُمَيْدِ بْنِ عَبْدِالرَّحْمَنِ وَمُحَمَّدِ بْنِ النُّعْمَانِ بْنِ بَشِيرٍ، أَخْبَرَاهُ عَنِ النُّعْمَانِ بْنِ بَشِيرٍ: أَنَّ أَبَاهُ نَحَلَهُ غُلَامًا، وَأَنَّهُ جَاءَ إِلَى النَّبِيِّ ﷺ يُشْهِدُهُ، فَقَالَ: أَكُلَّ وَلَدِكَ نَحَلْتَهُ[3]، قَالَ: لا. قَالَ: فَارْدُدْهُ. [خ: ٢٥٨٦، م: ١٦٢٣، تحفة ١١٦١٧]

٢ ـ [بَابُ][4]مَنْ أَعْطَى وَلَدَهُ ثُمَّ رَجَعَ فِيهِ

٢٣٧٧ ـ حَدَّثَنَا مُحَمَّدُ بْنُ بَشَّارٍ وَأَبُو بَكْرِ بْنُ خَلَّادٍ الْبَاهِلِيُّ، قَالَا: حَدَّثَنَا ابْنُ أَبِي عَدِيٍّ، عَنْ حُسَيْنٍ الْمُعَلِّمِ، عَنْ عَمْرِو بْنِ شُعَيْبٍ، عَنْ طَاوُسٍ عَنِ ابْنِ عَبَّاسٍ وَابْنِ عُمَرَ يَرْفَعَانِ الْحَدِيثَ إِلَى النَّبِيِّ ﷺ قَالَ: لَا يَحِلُّ لِلرَّجُلِ أَنْ يُعْطِيَ الْعَطِيَّةَ ثُمَّ يَرْجِعَ فِيهَا، إِلَّا الْوَالِدَ فِيمَا يُعْطِي وَلَدَهُ. [ن: ٣٦٩٠، تحفة ٥٧٤٣]

٢٣٧٨ ـ حَدَّثَنَا جَمِيلُ بْنُ الْحَسَنِ، حَدَّثَنَا عَبْدُالأَعْلَى، حَدَّثَنَا سَعِيدٌ، عَنْ عَامِرٍ الأَحْوَلِ عَنْ عَمْرِو بْنِ شُعَيْبٍ، عَنْ أَبِيهِ، عَنْ جَدِّهِ أَنَّ نَبِيَّ اللهِ ﷺ قَالَ: لَا يَرْجِعُ[5] فِي هِبَتِهِ إِلَّا الْوَالِدُ مِنْ وَلَدِهِ. [ن: ٣٦٨٩، تحفة ٨٧٢٢]

٣ ـ [بَابُ][6]الْعُمْرَى

٢٣٧٩ ـ حَدَّثَنَا أَبُو بَكْرِ بْنُ أَبِي شَيْبَةَ، حَدَّثَنَا يَحْيَى بْنُ زَكَرِيَّا بْنِ أَبِي زَائِدَةَ، عَنْ مُحَمَّدِ بْنِ عَمْرٍو، عَنْ أَبِي سَلَمَةَ عَنْ أَبِي هُرَيْرَةَ، قَالَ: قَالَ رَسُولُ اللهِ ﷺ: لَا عُمْرَى[7]، فَمَنْ أُعْمِرَ شَيْئًا، فَهُوَ لَهُ. [م: ١٦٢٦، تحفة ١٥١٠٧]

٢٣٨٠ ـ حَدَّثَنَا مُحَمَّدُ بْنُ رُمْحٍ، أَنْبَأَنَا اللَّيْثُ بْنُ سَعْدٍ، عَنِ ابْنِ شِهَابٍ، عَنْ أَبِي سَلَمَةَ عَنْ جَابِرٍ، قَالَ: سَمِعْتُ رَسُولَ اللهِ ﷺ يَقُولُ: مَنْ أَعْمَرَ رَجُلًا عُمْرَى لَهُ وَلِعَقِبِهِ، فَقَدْ قَطَعَ قَوْلُهُ حَقَّهُ فِيهَا، فَهِيَ لِمَنْ أُعْمِرَ وَلِعَقِبِهِ. [خ: ٢٦٢٥، م: ١٦٢٥، تحفة ٣١٤٨]

٢٣٨١ ـ حَدَّثَنَا هِشَامُ بْنُ عَمَّارٍ، حَدَّثَنَا سُفْيَانُ، عَنْ عَمْرِو بْنِ دِينَارٍ، عَنْ طَاوُسٍ، عَنْ حُجْرٍ الْمَدَرِيِّ عَنْ زَيْدِ بْنِ ثَابِتٍ: أَنَّ النَّبِيَّ ﷺ جَعَلَ الْعُمْرَى لِلْوَارِثِ. [ن: ٣٧٢٠، تحفة ٣٧٠٠]

٤ ـ [بَابُ][8]الرُّقْبَى

٢٣٨٢ ـ حَدَّثَنَا إِسْحَاقُ بْنُ مَنْصُورٍ، أَنْبَأَنَا عَبْدُالرَّزَّاقِ، أَنْبَأَنَا ابْنُ جُرَيْجٍ، عَنْ عَطَاءٍ، عَنْ حَبِيبِ بْنِ أَبِي

---

(١) زيادة من المطبوع لم ترد في الأصول كلها وزدتها محافظة على الترقيم المشهور للسنن.
(٢) زيادة من مراد.
(٣) في التيمورية: «نحلت».
(٤) زيادة من مراد.
(٥) في المطبوع: «أحدكم».
(٦) زيادة من مراد.
(٧) اسم من أعمرتك الدار أي جعلت سكناها لك مدة عمرك.
(٨) زيادة من مراد وباريس.

ثَابِتٍ عَنِ ابْنِ عُمَرَ، قَالَ: قَالَ رَسُولُ اللهِ ﷺ: لَا رُقْبَى[1]، فَمَنْ أُرْقِبَ شَيْئًا فَهُوَ لَهُ، حَيَاتَهُ وَمَمَاتَهُ قَالَ: وَالرُّقْبَى أَنْ يَقُولَ: هُوَ لِلآخَرِ مِنِّي وَمِنْكَ مَوْتًا. [ن: ٣٧٣٣، تحفة ٦٦٨٠]

٢٣٨٣ ـ حَدَّثَنَا عَمْرُو بْنُ رَافِعٍ، حَدَّثَنَا هُشَيْمٌ ع وحَدَّثَنَا عَلِيُّ بْنُ مُحَمَّدٍ، حَدَّثَنَا أَبُو مُعَاوِيَةَ، [قَالَا][2]: حَدَّثَنَا دَاوُدُ، عَنْ أَبِي الزُّبَيْرِ عَنْ جَابِرِ بْنِ عَبْدِاللهِ، قَالَ: قَالَ رَسُولُ اللهِ ﷺ: الْعُمْرَى جَائِزَةٌ لِمَنْ أُعْمِرَهَا، وَالرُّقْبَى جَائِزَةٌ لِمَنْ أُرْقِبَهَا. [تحفة ٢٧٠٥]

٥ ـ [بَابُ][3] الرُّجُوعِ فِي الْهِبَةِ

٢٣٨٤ ـ حَدَّثَنَا أَبُو بَكْرِ بْنُ أَبِي شَيْبَةَ، حَدَّثَنَا أَبُو أُسَامَةَ، عَنْ عَوْفٍ، عَنْ خِلَاسٍ عَنْ أَبِي هُرَيْرَةَ قَالَ: قَالَ رَسُولُ اللهِ ﷺ: إِنَّ مَثَلَ الَّذِي يَعُودُ فِي عَطِيَّتِهِ كَمَثَلِ الْكَلْبِ، أَكَلَ حَتَّى إِذَا شَبِعَ قَاءَ، ثُمَّ عَادَ فِي قَيْئِهِ فَأَكَلَهُ. [تحفة ١٢٣٠٥]

٢٣٨٥ ـ حَدَّثَنَا مُحَمَّدُ بْنُ بَشَّارٍ وَمُحَمَّدُ بْنُ الْمُثَنَّى، قَالَا: حَدَّثَنَا مُحَمَّدُ بْنُ جَعْفَرٍ، حَدَّثَنَا شُعْبَةُ قَالَ: سَمِعْتُ قَتَادَةَ يُحَدِّثُ، عَنْ سَعِيدِ بْنِ الْمُسَيَّبِ عَنِ ابْنِ عَبَّاسٍ، قَالَ: قَالَ رَسُولُ اللهِ ﷺ: الْعَائِدُ فِي هِبَتِهِ كَالْعَائِدِ فِي قَيْئِهِ. [خ: ٢٥٨٩، م: ١٦٢٢، تحفة ٥٦٦٢]

٢٣٨٦ ـ حَدَّثَنَا أَحْمَدُ بْنُ عَبْدِاللهِ بْنِ يُوسُفَ الْعَرْعَرِيُّ، قَالَ: حَدَّثَنَا يَزِيدُ بْنُ أَبِي حَكِيمٍ، قَالَ: حَدَّثَنَا الْعُمَرِيُّ، عَنْ زَيْدِ بْنِ أَسْلَمَ عَنِ ابْنِ عُمَرَ، عَنِ النَّبِيِّ ﷺ قَالَ: الْعَائِدُ فِي هِبَتِهِ كَالْكَلْبِ يَعُودُ فِي قَيْئِهِ. [تحفة ٦٧٣٥]

٦ ـ [بَابُ][4] مَنْ وَهَبَ هِبَةً رَجَاءَ ثَوَابِهَا

٢٣٨٧ ـ حَدَّثَنَا عَلِيُّ بْنُ مُحَمَّدٍ وَمُحَمَّدُ بْنُ إِسْمَاعِيلَ، قَالَا: حَدَّثَنَا وَكِيعٌ، حَدَّثَنَا إِبْرَاهِيمُ بْنُ إِسْمَاعِيلَ بْنِ مُجَمِّعِ بْنِ جَارِيَةَ الأَنْصَارِيُّ، عَنْ عَمْرِو بْنِ دِينَارٍ عَنْ أَبِي هُرَيْرَةَ قَالَ: قَالَ رَسُولُ اللهِ ﷺ: الرَّجُلُ أَحَقُّ بِهِبَتِهِ مَا لَمْ يُثَبْ مِنْهَا. [تحفة ١٤٢٧٠]

٧ ـ [بَابُ][5] عَطِيَّةِ الْمَرْأَةِ بِغَيْرِ إِذْنِ زَوْجِهَا

٢٣٨٨ ـ حَدَّثَنَا أَبُو يُوسُفَ الرَّقِّيُّ مُحَمَّدُ بْنُ أَحْمَدَ الصَّيْدَلَانِيُّ، حَدَّثَنَا مُحَمَّدُ بْنُ سَلَمَةَ، عَنِ الْمُثَنَّى بْنِ الصَّبَّاحِ عَنْ عَمْرِو بْنِ شُعَيْبٍ، عَنْ أَبِيهِ، عَنْ جَدِّهِ أَنَّ رَسُولَ اللهِ ﷺ قَالَ فِي خُطْبَةٍ خَطَبَهَا: لَا يَجُوزُ لِامْرَأَةٍ فِي مَالِهَا إِلَّا بِإِذْنِ زَوْجِهَا، إِذَا هُوَ مَلَكَ عِصْمَتَهَا. [د: ٣٥٤٦، تحفة ٨٧٧٩]

٢٣٨٩ ـ[6] حَدَّثَنَا حَرْمَلَةُ بْنُ يَحْيَى، قَالَ: حَدَّثَنَا عَبْدُاللهِ بْنُ وَهْبٍ، قَالَ: أَخْبَرَنِي اللَّيْثُ بْنُ سَعْدٍ، عَنْ عَبْدِاللهِ بْنِ يَحْيَى؛ رَجُلٍ مِنْ وَلَدِ كَعْبِ بْنِ مَالِكٍ، عَنْ أَبِيهِ، عَنْ جَدِّهِ أَنَّ جَدَّتَهُ خَيْرَةَ ـ امْرَأَةَ كَعْبِ بْنِ مَالِكٍ ـ أَنَّهَا أَتَتْ رَسُولَ اللهِ ﷺ بِحُلِيٍّ لَهَا، فَقَالَتْ: إِنِّي تَصَدَّقْتُ بِهَذَا. فَقَالَ لَهَا رَسُولُ اللهِ ﷺ: لَا يَجُوزُ لِلْمَرْأَةِ فِي مَالِهَا إِلَّا بِإِذْنِ زَوْجِهَا، فَهَلِ اسْتَأْذَنْتِ كَعْبًا؟ قَالَتْ: نَعَمْ. فَبَعَثَ رَسُولُ اللهِ ﷺ إِلَى كَعْبِ بْنِ مَالِكٍ، فَقَالَ: هَلْ أَذِنْتَ لِخَيْرَةَ أَنْ تَتَصَدَّقَ بِحُلِيِّهَا؟ فَقَالَ: نَعَمْ. فَقَبِلَهُ رَسُولُ اللهِ ﷺ مِنْهَا. [تحفة ١٥٨٣١]

---

(١) وهي أن يقول رجل لرجل: جعلت هذه الدار سكنى لك فإن مت قبلك فهي لك وإن مت قبلي عادت إلي.

(٢) زيادة من مراد وباريس.

(٣) زيادة من مراد.

(٤) زيادة من مراد.

(٥) زيادة من مراد.

(٦) وقد رد شيخنا على من رد الحديث رواية ودراية فانظر الصحيحة (٨٢٥، ٧٧٥).

١٥ ـ [أبواب][1] الصَّدَقَاتِ

١ ـ [بَابُ][2] الرُّجُوع فِي الصَّدَقَةِ

٢٣٩٠ ـ حَدَّثَنَا أَبُو بَكْرِ بْنُ أَبِي شَيْبَةَ، حَدَّثَنَا وَكِيعٌ، حَدَّثَنَا هِشَامُ بْنُ سَعْدٍ، عَنْ زَيْدِ بْنِ أَسْلَمَ، عَنْ أَبِيهِ عَنْ عُمَرَ بْنِ الْخَطَّابِ، أَنَّ رَسُولَ اللهِ ﷺ قَالَ: لَا تَعُدْ فِي صَدَقَتِكَ. [خ: ١٤٨٩، م: ١٦٢٠، تحفة ١٠٣٨٥]

٢٣٩١ ـ حَدَّثَنَا عَبْدُالرَّحْمَنِ بْنُ إِبْرَاهِيمَ الدِّمَشْقِيُّ، حَدَّثَنَا الْوَلِيدُ بْنُ مُسْلِمٍ، حَدَّثَنَا الأَوْزَاعِيُّ، قَالَ: حَدَّثَنِي أَبُو جَعْفَرٍ مُحَمَّدُ بْنُ عَلِيٍّ، قَالَ: حَدَّثَنِي سَعِيدُ بْنُ الْمُسَيَّبِ قَالَ: حَدَّثَنِي عَبْدُاللهِ بْنُ الْعَبَّاسِ[3] قَالَ: قَالَ رَسُولُ اللهِ ﷺ: مَثَلُ الَّذِي يَتَصَدَّقُ، ثُمَّ يَرْجِعُ فِي صَدَقَتِهِ مَثَلُ الْكَلْبِ يَقِيءُ ثُمَّ يَرْجِعُ فَيَأْكُلُ قَيْئَهُ. [خ: ٢٥٨٩، م: ١٦٢٢، تحفة ٥٦٦٢]

٢ ـ [بَابُ][4]مَنْ تَصَدَّقَ بِصَدَقَةٍ فَوَجَدَهَا تُبَاعُ هَلْ يَشْتَرِيهَا

٢٣٩٢ ـ حَدَّثَنَا تَمِيمُ بْنُ الْمُنْتَصِرِ الْوَاسِطِيُّ، حَدَّثَنَا إِسْحَاقُ بْنُ يُوسُفَ، عَنْ شَرِيكٍ، عَنْ هِشَامِ بْنِ عُرْوَةَ، عَنْ عُمَرَ بْنِ عَبْدِاللهِ بْنِ عُمَرَ [يَعْنِي][5]، عَنْ أَبِيهِ عَنْ [جَدِّهِ][6]عُمَرَ: أَنَّهُ تَصَدَّقَ بِفَرَسٍ عَلَى عَهْدِ رَسُولِ اللهِ ﷺ، فَأَبْصَرَ صَاحِبُهَا يَبِيعُهَا بِكَسْرٍ[7]، فَأَتَى النَّبِيَّ ﷺ فَسَأَلَهُ عَنْ ذَلِكَ، فَقَالَ: لَا تَبْتَعْ صَدَقَتَكَ. [تحفة ١٠٥٤٦]

٢٣٩٣ ـ [8] حَدَّثَنَا يَحْيَى بْنُ حَكِيمٍ، حَدَّثَنَا يَزِيدُ بْنُ هَارُونَ، حَدَّثَنَا سُلَيْمَانُ التَّيْمِيُّ، عَنْ أَبِي عُثْمَانَ النَّهْدِيِّ، عَنْ عَبْدِاللهِ بْنِ عَامِرٍ عَنِ الزُّبَيْرِ بْنِ الْعَوَّامِ: أَنَّهُ حَمَلَ عَلَى فَرَسٍ يُقَالُ لَهُ: غَمْرٌ أَوْ غَمْرَةٌ، فَرَأَى مُهْرًا أَوْ مُهْرَةً مِنْ أَفْلَائِهَا يُبَاعُ، يُنْسَبُ إِلَى فَرَسِهِ، فَنُهِيَ عَنْهَا. [تحفة ٣٦٣٢]

٣ ـ [بَابُ][9]مَنْ تَصَدَّقَ بِصَدَقَةٍ ثُمَّ وَرِثَهَا

٢٣٩٤ ـ حَدَّثَنَا عَلِيُّ بْنُ مُحَمَّدٍ، حَدَّثَنَا وَكِيعٌ، عَنْ سُفْيَانَ، عَنْ عَبْدِاللهِ بْنِ عَطَاءٍ عَنْ عَبْدِاللهِ بْنِ بُرَيْدَةَ، عَنْ أَبِيهِ، قَالَ: جَاءَتِ امْرَأَةٌ إِلَى النَّبِيِّ ﷺ فَقَالَتْ: يَا رَسُولَ اللهِ، إِنِّي تَصَدَّقْتُ عَلَى أُمِّي بِجَارِيَةٍ، وَإِنَّهَا مَاتَتْ. فَقَالَ: آجَرَكِ اللهُ، وَرَدَّ عَلَيْكِ الْمِيرَاثَ. [م: ١١٤٩، تحفة ١٩٨٠]

٢٣٩٥ ـ حَدَّثَنَا مُحَمَّدُ بْنُ يَحْيَى، حَدَّثَنَا عَبْدُاللهِ بْنُ جَعْفَرٍ الرَّقِّيُّ، حَدَّثَنَا عُبَيْدُاللهِ، عَنْ عَبْدِالْكَرِيمِ عَنْ عَمْرِو بْنِ شُعَيْبٍ، عَنْ أَبِيهِ، عَنْ جَدِّهِ، قَالَ: جَاءَ رَجُلٌ إِلَى النَّبِيِّ ﷺ فَقَالَ: إِنِّي أَعْطَيْتُ أُمِّي حَدِيقَةً لِي، وَإِنَّهَا مَاتَتْ وَلَمْ تَتْرُكْ وَارِثًا غَيْرِي. فَقَالَ رَسُولُ اللهِ ﷺ: وَجَبَتْ صَدَقَتُكَ، وَرَجَعَتْ إِلَيْكَ حَدِيقَتُكَ. [تحفة ٨٧٤٤]

---

(١) زيادة من المحمودية.
(٢) زيادة من مراد.
(٣) في التيمورية: «عباس».
(٤) زيادة من مراد وباريس.
(٥) زيادة من مراد وباريس.
(٦) زيادة من باريس.
(٧) بنقص.
(٨) قال شيخنا: عبدالله بن عامر لا يعرف، قالوا: يحتمل أن يكون ابن عامر بن ربيعة العنزى قلت: وهو ثقة لكن الحديث لا يثبت بمثل هذا الاحتمال.
(٩) زيادة من مراد.

٤ ـ [بَابُ][(١)]مَنْ وَقَفَ

٢٣٩٦ ـ حَدَّثَنَا نَصْرُ بْنُ عَلِيٍّ الْجَهْضَمِيُّ، حَدَّثَنَا مُعْتَمِرُ بْنُ سُلَيْمَانَ، عَنِ ابْنِ عَوْنٍ، عَنْ نَافِعٍ عَنِ ابْنِ عُمَرَ، قَالَ: أَصَابَ عُمَرُ بْنُ الْخَطَّابِ أَرْضًا بِخَيْبَرَ، فَأَتَى النَّبِيَّ ﷺ فَاسْتَأْمَرَهُ، فَقَالَ: يَا رَسُولَ اللهِ، إِنِّي أَصَبْتُ مَالًا بِخَيْبَرَ، لَمْ أُصِبْ مَالًا قَطُّ هُوَ أَنْفَسُ عِنْدِي مِنْهُ، فَمَا تَأْمُرُ[(٢)]بِهِ؟ فَقَالَ: إِنْ شِئْتَ حَبَّسْتَ أَصْلَهَا وَتَصَدَّقْتَ بِهَا، قَالَ: فَعَمِلَ بِهَا عُمَرُ عَلَى أَنْ لَا يُبَاعَ أَصْلُهَا وَلَا يُوهَبَ وَلَا يُورَثَ، تَصَدَّقَ بِهَا لِلْفُقَرَاءِ وَفِي الْقُرْبَى وَفِي الرِّقَابِ وَفِي سَبِيلِ اللهِ وَابْنِ السَّبِيلِ وَالضَّيْفِ، لَا جُنَاحَ عَلَى مَنْ وَلِيَهَا أَنْ يَأْكُلَ مِنْهَا بِالْمَعْرُوفِ أَوْ يُطْعِمَ صَدِيقًا غَيْرَ مُتَمَوِّلٍ[(٣)]. [خ: ٢٧٦٤، م: ١٦٣٢، تحفة ٧٧٤٢]

٢٣٩٧ ـ حَدَّثَنَا مُحَمَّدُ بْنُ أَبِي عُمَرَ الْعَدَنِيُّ، حَدَّثَنَا سُفْيَانُ [بْنُ عُيَيْنَةَ][(٤)]، عَنْ عُبَيْدِ اللَّه بْنِ عُمَرَ، عَنْ نَافِعٍ، عَنِ ابْنِ عُمَرَ قَالَ: قَالَ عُمَرُ بْنُ الْخَطَّابِ: يَا رَسُولَ اللهِ، إِنَّ الْمِئَةَ سَهْمِ الَّتِي بِخَيْبَرَ، لَمْ أُصِبْ مَالًا قَطُّ هُوَ أَحَبُّ إِلَيَّ مِنْهَا وَقَدْ أَرَدْتُ أَنْ أَتَصَدَّقَ بِهَا. فَقَالَ النَّبِيُّ ﷺ: احْبِسْ أَصْلَهَا، وَسَبِّلْ[(٥)]ثَمَرَهَا[(٦)].

قَالَ ابْنُ أَبِي عُمَرَ: فَوَجَدْتُ هَذَا الْحَدِيثَ فِي مَوْضِعٍ آخَرَ فِي كِتَابِي: عَنْ سُفْيَانَ، عَنْ عَبْدِاللهِ، عَنْ نَافِعٍ، عَنِ ابْنِ عُمَرَ قَالَ: قَالَ عُمَرُ فَذَكَرَ نَحْوَهُ. [خ: ٢٧٣٧، م: ١٦٣٢، تحفة ٧٩٠٢]

٥ ـ [بَابُ][(٧)]الْعَارِيَةِ[(٨)]

٢٣٩٨ ـ حَدَّثَنَا هِشَامُ بْنُ عَمَّارٍ، حَدَّثَنَا إِسْمَاعِيلُ بْنُ عَيَّاشٍ، حَدَّثَنَا شُرَحْبِيلُ بْنُ مُسْلِمٍ قَالَ: سَمِعْتُ أَبَا أُمَامَةَ يَقُولُ: سَمِعْتُ رَسُولَ اللهِ ﷺ يَقُولُ: الْعَارِيَّةُ مُؤَدَّاةٌ، وَالْمِنْحَةُ مَرْدُودَةٌ. [د: ٣٥٦٥، ت: ٦٧٠، تحفة ٤٨٨٤]

٢٣٩٩ ـ حَدَّثَنَا هِشَامُ بْنُ عَمَّارٍ وَعَبْدُالرَّحْمَنِ بْنُ إِبْرَاهِيمَ الدِّمَشْقِيَّانِ، قَالَا: حَدَّثَنَا مُحَمَّدُ بْنُ شُعَيْبٍ، عَنْ عَبْدِالرَّحْمَنِ بْنِ يَزِيدَ، عَنْ سَعِيدِ بْنِ أَبِي سَعِيدٍ عَنْ أَنَسِ بْنِ مَالِكٍ، قَالَ: سَمِعْتُ رَسُولَ اللهِ ﷺ يَقُولُ: الْعَارِيَّةُ مُؤَدَّاةٌ، وَالْمِنْحَةُ مَرْدُودَةٌ. [تحفة ٨٦٢]

٢٤٠٠ ـ حَدَّثَنَا إِبْرَاهِيمُ بْنُ الْمُسْتَمِرِّ، قَالَ: حَدَّثَنَا مُحَمَّدُ بْنُ عَبْدِاللهِ ح وحَدَّثَنَا يَحْيَى بْنُ حَكِيمٍ، قَالَ: حَدَّثَنَا ابْنُ أَبِي عَدِيٍّ جَمِيعًا، عَنْ سَعِيدٍ، عَنْ قَتَادَةَ، عَنِ الْحَسَنِ عَنْ سَمُرَةَ، أَنَّ رَسُولَ اللهِ ﷺ قَالَ: عَلَى الْيَدِ مَا أَخَذَتْ حَتَّى تُؤَدِّيَهُ. [د: ٣٥٦١، ت: ١٢٦٦، تحفة ٤٥٨٤]

٦ ـ [بَابُ][(٩)]الْوَدِيعَةِ

٢٤٠١ ـ حَدَّثَنَا عُبَيْدُاللهِ بْنُ الْجَهْمِ الأَنْمَاطِيُّ، حَدَّثَنَا أَيُّوبُ بْنُ سُوَيْدٍ، عَنِ الْمُثَنَّى عَنْ عَمْرِو بْنِ شُعَيْبٍ، عَنْ أَبِيهِ، عَنْ جَدِّهِ، قَالَ: قَالَ رَسُولُ اللهِ ﷺ: مَنْ أُودِعَ وَدِيعَةً، فَلَا ضَمَانَ عَلَيْهِ.

٧ ـ [بَابُ][(١٠)]الأَمِينِ يَتَّجِرُ فِيهِ فَيَرْبَحُ

٢٤٠٢ ـ حَدَّثَنَا أَبُو بَكْرِ بْنُ أَبِي شَيْبَةَ، حَدَّثَنَا سُفْيَانُ بْنُ عُيَيْنَةَ، عَنْ شَبِيبِ بْنِ غَرْقَدَةَ عَنْ عُرْوَةَ الْبَارِقِيِّ:

---

(١) زيادة من مراد.
(٢) في المحمودية: «تأمرني».
(٣) أي: غير متخذ بذلك مالًا.
(٤) زيادة من المحمودية.
(٥) جعله في سبيل الله.
(٦) في باريس: «ثمرتها».
(٧) زيادة من مراد.
(٨) بالتشديد وقد تخفف.
(٩) زيادة من مراد.
(١٠) زيادة من مراد.

أَنَّ النَّبِيَّ ﷺ أَعْطَاهُ دِينَارًا يَشْتَرِي لَهُ شَاةً، فَاشْتَرَى لَهُ شَاتَيْنِ، فَبَاعَ إِحْدَاهُمَا بِدِينَارٍ، فَأَتَى النَّبِيَّ ﷺ بِدِينَارٍ وَشَاةٍ، فَدَعَا لَهُ رَسُولُ اللهِ ﷺ بِالْبَرَكَةِ.

قَالَ: فَكَانَ لَوِ اشْتَرَى التُّرَابَ لَرَبِحَ فِيهِ. [خ: ٣٦٤٢، تحفة ٩٨٩٨]

٢٤٠٢ (م) ـ حَدَّثَنَا أَحْمَدُ بْنُ سَعِيدٍ الدَّارِمِيُّ، حَدَّثَنَا حَبَّانُ بْنُ هِلَالٍ، قَالَ: حَدَّثَنَا سَعِيدُ بْنُ زَيْدٍ، عَنِ الزُّبَيْرِ بْنِ الْخِرِّيتِ، عَنْ أَبِي لَبِيدٍ لِمَازَةَ[1] بْنِ زَبَّارٍ عَنْ عُرْوَةَ بْنِ أَبِي الْجَعْدِ الْبَارِقِيِّ، قَالَ: قَدِمَ جَلَبٌ، فَأَعْطَانِي النَّبِيُّ ﷺ دِينَارًا، فَذَكَرَ نَحْوَهُ. [خ: ٣٦٤٢، تحفة ٩٨٩٨]

٨ ـ [بَابُ][2] الْحَوَالَةِ

٢٤٠٣ ـ حَدَّثَنَا هِشَامُ بْنُ عَمَّارٍ، حَدَّثَنَا سُفْيَانُ بْنُ عُيَيْنَةَ، عَنْ أَبِي الزِّنَادِ، عَنِ الأَعْرَجِ عَنْ أَبِي هُرَيْرَةَ قَالَ: قَالَ رَسُولُ اللهِ ﷺ: الظُّلْمُ مَطْلُ الْغَنِيِّ، وَإِذَا أُتْبِعَ أَحَدُكُمْ عَلَى مَلِيءٍ فَلْيَتْبَعْ. [خ: ٢٢٨٧، م: ١٥٦٤، تحفة ١٣٦٩٣]

٢٤٠٤ ـ حَدَّثَنَا إِسْمَاعِيلُ بْنُ تَوْبَةَ، حَدَّثَنَا هُشَيْمٌ، عَنْ يُونُسَ بْنِ عُبَيْدٍ، عَنْ نَافِعٍ عَنِ ابْنِ عُمَرَ، قَالَ: قَالَ رَسُولُ اللهِ ﷺ: مَطْلُ الْغَنِيِّ ظُلْمٌ، وَإِذَا أُحِلْتَ عَلَى مَلِيءٍ فَاتْبَعْهُ. [تحفة ٨٥٣٥]

٩ ـ [بَابُ][3] الْكَفَالَةِ

٢٤٠٥ ـ حَدَّثَنَا هِشَامُ بْنُ عَمَّارٍ وَالْحَسَنُ بْنُ عَرَفَةَ، قَالَا: حَدَّثَنَا إِسْمَاعِيلُ بْنُ عَيَّاشٍ، حَدَّثَنِي شُرَحْبِيلُ بْنُ مُسْلِمٍ الْخَوْلَانِيُّ قَالَ: سَمِعْتُ أَبَا أُمَامَةَ الْبَاهِلِيَّ يَقُولُ: سَمِعْتُ رَسُولَ اللهِ ﷺ يَقُولُ: الزَّعِيمُ[4] غَارِمٌ، وَالدَّيْنُ مَقْضِيٌّ. [د: ٣٥٦٥، ت: ١٢٦٥، تحفة ٤٨٨٤]

٢٤٠٦ ـ حَدَّثَنَا مُحَمَّدُ بْنُ الصَّبَّاحِ، حَدَّثَنَا عَبْدُالْعَزِيزِ بْنُ مُحَمَّدٍ الدَّرَاوَرْدِيُّ، عَنْ عَمْرِو بْنِ أَبِي عَمْرٍو عَنْ عِكْرِمَةَ، عَنِ ابْنِ عَبَّاسٍ: أَنَّ رَجُلًا لَزِمَ غَرِيمًا لَهُ بِعَشَرَةِ دَنَانِيرَ عَلَى عَهْدِ رَسُولِ اللهِ ﷺ، فَقَالَ: مَا عِنْدِي شَيْءٌ[5] أُعْطِيكَهُ.

فَقَالَ: لَا وَاللهِ، لَا فَارَقْتُكَ[6] حَتَّى تَقْضِيَنِي أَوْ تَأْتِيَنِي بِحَمِيلٍ. فَجَرَّهُ إِلَى النَّبِيِّ ﷺ فَقَالَ لَهُ النَّبِيُّ ﷺ، كَمْ تَسْتَنْظِرُ[7]؟ فَقَالَ: شَهْرًا. فَقَالَ رَسُولُ اللهِ ﷺ: فَأَنَا أَحْمِلُ [لَهُ][8]، فَجَاءَهُ فِي الْوَقْتِ الَّذِي قَالَ النَّبِيُّ ﷺ فَقَالَ لَهُ النَّبِيُّ ﷺ، مِنْ أَيْنَ أَصَبْتَ هَذَا؟ قَالَ: مِنْ مَعْدِنٍ، قَالَ: لَا خَيْرَ فِيهَا، وَقَضَاهَا عَنْهُ. [د: ٣٣٢٨، تحفة ٦١٧٨]

٢٤٠٧ ـ حَدَّثَنَا مُحَمَّدُ بْنُ بَشَّارٍ، حَدَّثَنَا[9] أَبُو عَامِرٍ، حَدَّثَنَا شُعْبَةُ، عَنْ عُثْمَانَ بْنِ عَبْدِاللهِ بْنِ مَوْهَبٍ قَالَ: سَمِعْتُ عَبْدَاللهِ بْنَ أَبِي قَتَادَةَ، عَنْ أَبِيهِ: أَنَّ النَّبِيَّ ﷺ أُتِيَ بِجَنَازَةٍ لِيُصَلِّيَ عَلَيْهَا، فَقَالَ: صَلُّوا عَلَى صَاحِبِكُمْ، فَإِنَّ عَلَيْهِ دَيْنًا، فَقَالَ أَبُو قَتَادَةَ: أَنَا أَتَكَفَّلُ بِهِ. قَالَ النَّبِيُّ ﷺ: بِالْوَفَاءِ؟ قَالَ: بِالْوَفَاءِ. وَكَانَ الَّذِي عَلَيْهِ ثَمَانِيَةَ عَشَرَ أَوْ تِسْعَةَ عَشَرَ دِرْهَمًا. [ن: ١٩٦٠، ت: ١٠٦٩، تحفة ١٢١٠٣]

---

(١) بكسر اللام وتخفيف الميم قاله الحافظ.
(٢) زيادة من مراد.
(٣) زيادة من مراد.
(٤) الكفيل.
(٥) في التيمورية: «شيئاً».
(٦) في المحمودية: «لا أفارقك».
(٧) في باريس: «تستنظره».
(٨) زيادة من مراد وباريس.
(٩) سقطت من نسخة عبدالباقي.

١٠ ـ [بَابُ][1]مَنِ ادَّانَ دَيْنًا وَهُوَ يَنْوِي قَضَاءَهُ

٢٤٠٨ ـ حَدَّثَنَا أَبُو بَكْرِ بْنُ أَبِي شَيْبَةَ، حَدَّثَنَا عَبِيدَةُ بْنُ حُمَيْدٍ، عَنْ مَنْصُورٍ، عَنْ زِيَادِ بْنِ عَمْرِو بْنِ هِنْدٍ، عَنِ ابْنِ حُذَيْفَةَ وَهُوَ عِمْرَانُ[2] عَنْ أُمِّ الْمُؤْمِنِينَ مَيْمُونَةَ، قَالَ: كَانَتْ تَدَّانُ دَيْنًا، فَقَالَ لَهَا بَعْضُ أَهْلِهَا: لَا تَفْعَلِي، وَأَنْكَرَ ذَلِكَ عَلَيْهَا، قَالَتْ: بَلَى، إِنِّي سَمِعْتُ نَبِيِّي ﷺ يَقُولُ: مَا مِنْ مُسْلِمٍ يَدَّانُ دَيْنًا، يَعْلَمُ اللهُ مِنْهُ أَنَّهُ يُرِيدُ أَدَاءَهُ إِلَّا أَدَّاهُ اللهُ عَنْهُ فِي الدُّنْيَا. [ن: ٤٦٨٦، تحفة ١٨٠٧٧]

٢٤٠٩ ـ حَدَّثَنَا إِبْرَاهِيمُ بْنُ الْمُنْذِرِ، حَدَّثَنَا ابْنُ أَبِي فُدَيْكٍ، حَدَّثَنَا سَعِيدُ بْنُ سُفْيَانَ مَوْلَى الأَسْلَمِيِّينَ، عَنْ جَعْفَرِ بْنِ مُحَمَّدٍ، عَنْ أَبِيهِ عَنْ عَبْدِاللهِ بْنِ جَعْفَرٍ، قَالَ: قَالَ رَسُولُ اللهِ ﷺ: إِنَّ[3] اللهَ مَعَ الدَّائِنِ حَتَّى يَقْضِيَ دَيْنَهُ، مَا لَمْ يَكُنْ فِيمَا يَكْرَهُ اللهُ.

قَالَ: فَكَانَ عَبْدُاللهِ بْنُ جَعْفَرٍ يَقُولُ لِخَازِنِهِ: اذْهَبْ فَخُذْ لِي بِدَيْنٍ، فَإِنِّي أَكْرَهُ أَنْ أَبِيتَ لَيْلَةً إِلَّا وَاللهُ مَعِي، بَعْدَ الَّذِي سَمِعْتُهُ[4] مِنْ رَسُولِ اللهِ ﷺ. [تحفة ٥٢٢٨]

١١ ـ [بَابُ][5]مَنِ ادَّانَ دَيْنًا لَمْ يَنْوِ قَضَاءَهُ

٢٤١٠ ـ حَدَّثَنَا هِشَامُ بْنُ عَمَّارٍ، حَدَّثَنَا يُوسُفُ بْنُ مُحَمَّدِ بْنِ صَيْفِيِّ بْنِ صُهَيْبِ الْخَيْرِ، قَالَ: حَدَّثَنِي عَبْدُالْحَمِيدِ بْنُ زِيَادِ بْنِ صَيْفِيِّ بْنِ صُهَيْبٍ، عَنْ شُعَيْبِ بْنِ عَمْرٍو حَدَّثَنَا صُهَيْبُ الْخَيْرِ، عَنْ رَسُولِ اللهِ ﷺ قَالَ: أَيُّمَا رَجُلٍ تَدَيَّنَ دَيْنًا، وَهُوَ مُجْمِعٌ أَنْ لَا يُوَفِّيَهُ إِيَّاهُ، لَقِيَ اللهَ سَارِقًا. [تحفة ٤٩٦٢]

٢٤١٠ (م) ـ حَدَّثَنَا إِبْرَاهِيمُ بْنُ الْمُنْذِرِ الْحِزَامِيُّ، حَدَّثَنَا يُوسُفُ بْنُ مُحَمَّدِ بْنِ صَيْفِيٍّ، عَنْ عَبْدِالْحَمِيدِ بْنِ زِيَادٍ، عَنْ أَبِيهِ، عَنْ جَدِّهِ صُهَيْبٍ، عَنِ النَّبِيِّ ﷺ نَحْوَهُ. [تحفة ٤٩٦٠]

٢٤١١ ـ حَدَّثَنَا يَعْقُوبُ بْنُ حُمَيْدِ بْنِ كَاسِبٍ، حَدَّثَنَا عَبْدُالْعَزِيزِ بْنُ مُحَمَّدٍ، عَنْ ثَوْرِ بْنِ زَيْدٍ الدِّيلِيِّ، عَنْ أَبِي الْغَيْثِ مَوْلَى ابْنِ مُطِيعٍ عَنْ أَبِي هُرَيْرَةَ أَنَّ النَّبِيَّ ﷺ قَالَ: مَنْ أَخَذَ أَمْوَالَ النَّاسِ يُرِيدُ إِتْلَافَهَا، أَتْلَفَهُ اللهُ. [خ: ٢٣٨٧، تحفة ١٢٩٢٠]

١٢ ـ [بَابُ][6]التَّشْدِيدِ فِي الدَّيْنِ

٢٤١٢ ـ حَدَّثَنَا حُمَيْدُ بْنُ مَسْعَدَةَ، حَدَّثَنَا خَالِدُ بْنُ الْحَارِثِ، حَدَّثَنَا سَعِيدٌ، عَنْ قَتَادَةَ، عَنْ سَالِمِ بْنِ أَبِي الْجَعْدِ، عَنْ مَعْدَانَ بْنِ أَبِي طَلْحَةَ عَنْ ثَوْبَانَ مَوْلَى رَسُولِ اللهِ ﷺ، عَنْ رَسُولِ اللهِ ﷺ أَنَّهُ قَالَ: مَنْ فَارَقَ الرُّوحُ الْجَسَدَ، وَهُوَ بَرِيءٌ مِنْ ثَلَاثٍ، دَخَلَ الْجَنَّةَ: مِنَ الْكِبْرِ، وَالْغُلُولِ[7]، وَالدَّيْنِ. [ت: ١٥٧٢، تحفة ٢١١٤]

٢٤١٣ ـ حَدَّثَنَا أَبُو مَرْوَانَ الْعُثْمَانِيُّ، حَدَّثَنَا إِبْرَاهِيمُ بْنُ سَعْدٍ، عَنْ أَبِيهِ، عَنْ عُمَرَ بْنِ أَبِي سَلَمَةَ، عَنْ أَبِيهِ عَنْ أَبِي هُرَيْرَةَ، قَالَ: قَالَ رَسُولُ اللهِ ﷺ: نَفْسُ الْمُؤْمِنِ مُعَلَّقَةٌ بِدَيْنِهِ، حَتَّى يُقْضَى عَنْهُ. [ت: ١٠٧٨، تحفة ١٤٩٨١]

٢٤١٤ ـ حَدَّثَنَا مُحَمَّدُ بْنُ ثَعْلَبَةَ بْنِ سَوَاءٍ، قَالَ: حَدَّثَنَا عَمِّي مُحَمَّدُ بْنُ سَوَاءٍ، عَنْ حُسَيْنٍ الْمُعَلِّمِ، عَنْ

---

(١) زيادة من مراد.
(٢) في التيمورية: «عن» والمثبت هو الصواب.
(٣) في المطبوع: «كان».
(٤) في باريس: «سمعت».
(٥) زيادة من مراد.
(٦) زيادة من مراد.
(٧) السرقة من الغنيمة.

مَطَرٍ الْوَرَّاقِ، عَنْ نَافِعٍ عَنِ ابْنِ عُمَرَ، قالَ: قالَ رَسُولُ اللهِ ﷺ: مَنْ مَاتَ وَعَلَيْهِ دِينَارٌ أَوْ دِرْهَمٌ قُضِيَ مِنْ حَسَنَاتِهِ، لَيْسَ ثَمَّ دِينَارٌ وَلَا دِرْهَمٌ. [تحفة ٨٤٤٧]

١٣ ـ [بَابُ][1]مَنْ تَرَكَ دَيْنًا أَوْ ضَيَاعًا فَعَلَى اللهِ وَعَلَى رَسُولِهِ

٢٤١٥ ـ حَدَّثَنَا أَحْمَدُ بْنُ عَمْرِو بْنِ السَّرْحِ الْمِصْرِيُّ، حَدَّثَنَا عَبْدُاللهِ بْنُ وَهْبٍ، أَخْبَرَنِي يُونُسُ، عَنِ ابْنِ شِهَابٍ، عَنْ أَبِي سَلَمَةَ عَنْ أَبِي هُرَيْرَةَ: أَنَّ رَسُولَ اللهِ ﷺ كَانَ يَقُولُ إِذَا تُوُفِّيَ الْمُؤْمِنُ فِي عَهْدِ رَسُولِ اللهِ ﷺ وَعَلَيْهِ الدَّيْنُ فَيَسْأَلُ، هَلْ تَرَكَ لِدَيْنِهِ مِنْ قَضَاءٍ؟ فَإِنْ قَالُوا: نَعَمْ، صَلَّى عَلَيْهِ، وَإِنْ قَالُوا: لَا. قَالَ: صَلُّوا عَلَى صَاحِبِكُمْ. فَلَمَّا فَتَحَ اللهُ عَلَى رَسُولِهِ ﷺ الْفُتُوحَ قَالَ: أَنَا أَوْلَى بِالْمُؤْمِنِينَ مِنْ أَنْفُسِهِمْ، فَمَنْ تُوُفِّيَ وَعَلَيْهِ دَيْنٌ، فَعَلَيَّ قَضَاؤُهُ، وَمَنْ تَرَكَ مَالًا، فَهُوَ لِوَرَثَتِهِ. [خ: ٢٢٩٨، م: ١٦١٩، تحفة ١٥٣١٥]

٢٤١٦ ـ حَدَّثَنَا عَلِيُّ بْنُ مُحَمَّدٍ، حَدَّثَنَا وَكِيعٌ، حَدَّثَنَا سُفْيَانُ، عَنْ جَعْفَرِ بْنِ مُحَمَّدٍ، عَنْ أَبِيهِ عَنْ جَابِرٍ، قَالَ: قَالَ رَسُولُ اللهِ ﷺ: مَنْ تَرَكَ مَالًا فَلِوَرَثَتِهِ، وَمَنْ تَرَكَ دَيْنًا أَوْ ضَيَاعًا[2]فَعَلَيَّ وَإِلَيَّ، وَأَنَا وَلِيُّ الْمُؤْمِنِينَ[3]. [م: ٨٦٧، تحفة ٢٦٠٥]

١٤ ـ [بَابُ][4]إِنْظَارِ الْمُعْسِرِ

٢٤١٧ ـ حَدَّثَنَا أَبُو بَكْرِ بْنُ أَبِي شَيْبَةَ، حَدَّثَنَا أَبُو مُعَاوِيَةَ، عَنِ الأَعْمَشِ، عَنْ أَبِي صَالِحٍ عَنْ أَبِي هُرَيْرَةَ، قَالَ: قَالَ رَسُولُ اللهِ ﷺ، مَنْ يَسَّرَ عَلَى مُعْسِرٍ يَسَّرَ اللهُ عَلَيْهِ فِي الدُّنْيَا وَالآخِرَةِ. [ت: ١٣٠٦، تحفة ١٢٥١٠]

٢٤١٨ ـ حَدَّثَنَا مُحَمَّدُ بْنُ عَبْدِاللهِ بْنِ نُمَيْرٍ، حَدَّثَنَا أَبِي، حَدَّثَنَا الأَعْمَشُ، عَنْ نُفَيْعٍ أَبِي دَاوُدَ عَنْ بُرَيْدَةَ الأَسْلَمِيِّ، عَنِ النَّبِيِّ ﷺ قَالَ: مَنْ أَنْظَرَ مُعْسِرًا كَانَ لَهُ بِكُلِّ يَوْمٍ صَدَقَةٌ، وَمَنْ أَنْظَرَهُ بَعْدَ حِلِّهِ كَانَ لَهُ مِثْلُهُ، فِي كُلِّ يَوْمٍ صَدَقَةٌ. [تحفة ٢٠١٢]

٢٤١٩ ـ حَدَّثَنَا يَعْقُوبُ بْنُ إِبْرَاهِيمَ الدَّوْرَقِيُّ، حَدَّثَنَا إِسْمَاعِيلُ بْنُ إِبْرَاهِيمَ، عَنْ عَبْدِالرَّحْمَنِ بْنِ إِسْحَاقَ، عَنْ عَبْدِالرَّحْمَنِ بْنِ مُعَاوِيَةَ، عَنْ حَنْظَلَةَ بْنِ قَيْسٍ عَنْ أَبِي الْيَسَرِ صَاحِبِ النَّبِيِّ ﷺ، قَالَ: قَالَ رَسُولُ اللهِ ﷺ: مَنْ أَحَبَّ أَنْ يُظِلَّهُ اللهُ فِي ظِلِّهِ فَلْيُنْظِرْ مُعْسِرًا، أَوْ لِيَضَعْ لَهُ[5]. [تحفة ١١١٢٣]

٢٤٢٠ ـ حَدَّثَنَا مُحَمَّدُ بْنُ بَشَّارٍ، قَالَ: حَدَّثَنَا أَبُو عَامِرٍ، حَدَّثَنَا شُعْبَةُ، عَنْ عَبْدِالْمَلِكِ بْنِ عُمَيْرٍ قَالَ: سَمِعْتُ رِبْعِيَّ بْنَ حِرَاشٍ يُحَدِّثُ، عَنْ حُذَيْفَةَ، عَنِ النَّبِيِّ ﷺ، أَنَّ رَجُلًا مَاتَ، فَقِيلَ لَهُ: مَا عَمِلْتَ؟ ـ فَإِمَّا ذَكَرَ أَوْ ذُكِّرَ ـ قَالَ: إِنِّي كُنْتُ أَتَجَوَّزُ فِي السِّكَّةِ وَالنَّقْدِ، وَأُنْظِرُ الْمُعْسِرَ، فَغَفَرَ اللهُ لَهُ.

قَالَ أَبُو مَسْعُودٍ: أَنَا قَدْ سَمِعْتُ هَذَا مِنْ رَسُولِ اللهِ ﷺ. [خ: ٢٠٧٧، م: ١٥٦٠، تحفة ٣٣١٠]

١٥ ـ [بَابُ][6]حُسْنِ الْمُطَالَبَةِ وَأَخْذِ الْحَقِّ فِي عَفَافٍ

٢٤٢١ ـ حَدَّثَنَا مُحَمَّدُ بْنُ خَلَفٍ الْعَسْقَلَانِيُّ وَمُحَمَّدُ بْنُ يَحْيَى، قَالَا: حَدَّثَنَا ابْنُ أَبِي مَرْيَمَ، حَدَّثَنَا يَحْيَى بْنُ أَيُّوبَ، عَنْ عُبَيْدِاللهِ بْنِ أَبِي جَعْفَرٍ، عَنْ نَافِعٍ عَنِ ابْنِ عُمَرَ وَعَائِشَةَ، أَنَّ رَسُولَ اللهِ ﷺ قَالَ: مَنْ طَلَبَ حَقًّا فَلْيَطْلُبْهُ فِي عَفَافٍ، وَافٍ أَوْ غَيْرِ وَافٍ. [تحفة ٧٧٩٤]

٢٤٢٢ ـ حَدَّثَنَا مُحَمَّدُ بْنُ الْمُؤَمَّلِ بْنِ الصَّبَّاحِ الْقَيْسِيُّ، حَدَّثَنَا مُحَمَّدُ بْنُ مُحَبَّبٍ الْقُرَشِيُّ، حَدَّثَنَا سَعِيدُ بْنُ

---

(١) زيادة من مراد.
(٢) عيالًا.
(٣) في باريس: «أولى بالمؤمنين».
(٤) زيادة من مراد.
(٥) في المحمودية: «عنه».
(٦) زيادة من مراد.

السَّائِبِ الطَّائِفِيُّ، عَنْ عَبْدِاللهِ بْنِ يَامِينَ عَنْ أَبِي هُرَيْرَةَ، أَنَّ رَسُولَ اللهِ ﷺ قَالَ: لِصَاحِبِ الْحَقِّ: خُذْ حَقَّكَ فِي عَفَافٍ، وَافٍ أَوْ غَيْرِ وَافٍ. [تحفة ١٣٥٨٧]

١٦ ـ [بَابُ][1]حُسْنِ الْقَضَاءِ

٢٤٢٣ ـ حَدَّثَنَا أَبُو بَكْرِ بْنُ أَبِي شَيْبَةَ، حَدَّثَنَا شَبَابَةُ ح وحَدَّثَنَا مُحَمَّدُ بْنُ بَشَّارٍ، حَدَّثَنَا مُحَمَّدُ بْنُ جَعْفَرٍ، قَالَا: حَدَّثَنَا شُعْبَةُ، عَنْ سَلَمَةَ بْنِ كُهَيْلٍ قَالَ: سَمِعْتُ أَبَا سَلَمَةَ بْنَ عَبْدِالرَّحْمَنِ يُحَدِّثُ عَنْ أَبِي هُرَيْرَةَ، قَالَ: قَالَ رَسُولُ اللهِ ﷺ: ـ إِنَّ خَيْرَكُمْ أَوْ مِنْ خَيْرِكُمْ ـ أَحَاسِنُكُمْ قَضَاءً. [خ: ٢٣٠٥، م: ١٦٠١، تحفة ١٤٩٦٣]

٢٤٢٤ ـ حَدَّثَنَا أَبُو بَكْرِ بْنُ أَبِي شَيْبَةَ، حَدَّثَنَا وَكِيعٌ، حَدَّثَنَا إِسْمَاعِيلُ بْنُ إِبْرَاهِيمَ بْنِ عَبْدِاللهِ بْنِ أَبِي رَبِيعَةَ الْمَخْزُومِيُّ، عَنْ أَبِيهِ عَنْ جَدِّهِ أَنَّ النَّبِيَّ ﷺ اسْتَسْلَفَ[2] مِنْهُ حِينَ غَزَا حُنَيْنًا ثَلَاثِينَ أَوْ أَرْبَعِينَ أَلْفًا، فَلَمَّا قَدِمَ قَضَاهَا إِيَّاهُ، ثُمَّ قَالَ لَهُ النَّبِيُّ ﷺ: بَارَكَ اللهُ لَكَ فِي أَهْلِكَ وَمَالِكَ، إِنَّمَا جَزَاءُ السَّلَفِ الْوَفَاءُ وَالْحَمْدُ. [تحفة ٥٢٥٢]

١٧ ـ [بَابُ][3]لِصَاحِبِ الْحَقِّ سُلْطَانٌ

٢٤٢٥ ـ حَدَّثَنَا مُحَمَّدُ بْنُ عَبْدِالأَعْلَى الصَّنْعَانِيُّ، حَدَّثَنَا مُعْتَمِرُ بْنُ سُلَيْمَانَ، عَنْ أَبِيهِ، عَنْ حَنَشٍ، عَنْ عِكْرِمَةَ عَنِ ابْنِ عَبَّاسٍ، قَالَ: جَاءَ رَجُلٌ يَطْلُبُ نَبِيَّ اللهِ ﷺ بِدَيْنٍ، أَوْ بِحَقٍّ، فَتَكَلَّمَ بِبَعْضِ الْكَلَامِ، فَهَمَّ صَحَابَةُ رَسُولِ اللهِ ﷺ بِهِ، فَقَالَ رَسُولُ اللهِ ﷺ: مَهْ، إِنَّ صَاحِبَ الدَّيْنِ لَهُ سُلْطَانٌ عَلَى صَاحِبِهِ حَتَّى يَقْضِيَهُ. [تحفة ٦٠٣١]

٢٤٢٦ ـ حَدَّثَنَا إِبْرَاهِيمُ بْنُ عَبْدِاللهِ بْنِ مُحَمَّدِ بْنِ عُثْمَانَ أَبُو شَيْبَةَ، حَدَّثَنَا ابْنُ أَبِي عُبَيْدَةَ أَظُنُّهُ قَالَ: حَدَّثَنَا أَبِي، عَنِ الأَعْمَشِ، عَنْ أَبِي صَالِحٍ عَنْ أَبِي سَعِيدٍ الْخُدْرِيِّ، قَالَ: جَاءَ أَعْرَابِيٌّ إِلَى النَّبِيِّ ﷺ يَتَقَاضَاهُ دَيْنًا كَانَ عَلَيْهِ، فَاشْتَدَّ عَلَيْهِ، حَتَّى قَالَ لَهُ: أُحَرِّجُ عَلَيْكَ إِلَّا قَضَيْتَنِي. فَانْتَهَرَهُ أَصْحَابُهُ وَقَالُوا: وَيْحَكَ، تَدْرِي مَنْ تُكَلِّمُ؟ قَالَ: إِنِّي أَطْلُبُ حَقِّي. فَقَالَ النَّبِيُّ ﷺ: هَلَّا مَعَ صَاحِبِ الْحَقِّ كُنْتُمْ؟ ثُمَّ أَرْسَلَ إِلَى خَوْلَةَ بِنْتِ قَيْسٍ فَقَالَ لَهَا إِنْ كَانَ عِنْدَكِ تَمْرٌ فَأَقْرِضِينَا حَتَّى يَأْتِيَنَا تَمْرٌ[4] فَنَقْضِيَكِ. فَقَالَتْ: نَعَمْ، بِأَبِي أَنْتَ يَا رَسُولَ اللهِ. قَالَ: فَأَقْرَضَتْهُ، فَقَضَى الأَعْرَابِيَّ وَأَطْعَمَهُ، فَقَالَ: أَوْفَيْتَ، أَوْفَى اللهُ لَكَ. فَقَالَ: أُولَئِكَ خِيَارُ النَّاسِ، إِنَّهُ لَا قُدِّسَتْ أُمَّةٌ لَا يَأْخُذُ الضَّعِيفُ فِيهَا حَقَّهُ غَيْرَ مُتَعْتَعٍ. [تحفة ٤٠٢١]

١٨ ـ [بَابُ][5]الْحَبْسِ فِي الدَّيْنِ وَالْمُلَازَمَةِ

٢٤٢٧ ـ حَدَّثَنَا أَبُو بَكْرِ بْنُ أَبِي شَيْبَةَ وَعَلِيُّ بْنُ مُحَمَّدٍ، قَالَا: حَدَّثَنَا وَكِيعٌ، حَدَّثَنَا وَبْرُ بْنُ أَبِي دُلَيْلَةَ الطَّائِفِيُّ، قَالَ: حَدَّثَنِي مُحَمَّدُ بْنُ مَيْمُونِ بْنِ مُسَيْكَةَ قَالَ وَكِيعٌ: وَأَثْنَى عَلَيْهِ خَيْرًا، عَنْ عَمْرِو بْنِ الشَّرِيدِ عَنْ أَبِيهِ، قَالَ: قَالَ رَسُولُ اللهِ ﷺ: لَيُّ الْوَاجِدِ[6] يُحِلُّ عِرْضَهُ وَعُقُوبَتَهُ.

قَالَ عَلِيٌّ الطَّنَافِسِيُّ: يَعْنِي عِرْضَهُ: شِكَايَتَهُ، وَعُقُوبَتَهُ، سِجْنَهُ. [ن: ٤٦٩٠، د: ٣٦٢٨، تحفة ٤٨٣٨]

٢٤٢٨ ـ حَدَّثَنَا هَدِيَّةُ بْنُ عَبْدِالْوَهَّابِ، حَدَّثَنَا النَّضْرُ بْنُ شُمَيْلٍ، حَدَّثَنَا الْهِرْمَاسُ بْنُ حَبِيبٍ، عَنْ أَبِيهِ عَنْ جَدِّهِ، قَالَ: أَتَيْتُ النَّبِيَّ ﷺ بِغَرِيمٍ لِي، فَقَالَ لِيَ: الْزَمْهُ، ثُمَّ مَرَّ بِي آخِرَ النَّهَارِ فَقَالَ: مَا فَعَلَ أَسِيرُكَ يَا أَخَا بَنِي تَمِيمٍ؟ [د: ٣٦٢٩، تحفة ١٥٥٤٤]

---

(١) زيادة من مراد.
(٢) في المطبوع: «استلف».
(٣) زيادة من المحمودية.
(٤) في مراد وباريس: «تمرنا».
(٥) زيادة من مراد.
(٦) مطل والواجد القادر على الأداء.

٢٤٢٩ ـ حَدَّثَنَا مُحَمَّدُ بْنُ يَحْيَى وَيَحْيَى بْنُ حَكِيمٍ، قَالَا: حَدَّثَنَا عُثْمَانُ بْنُ عُمَرَ، أَنْبَأَنَا يُونُسُ بْنُ يَزِيدَ، عَنِ الزُّهْرِيِّ عَنْ عَبْدِاللهِ بْنِ كَعْبِ بْنِ مَالِكٍ، عَنْ أَبِيهِ، أَنَّهُ تَقَاضَى ابْنَ أَبِي حَدْرَدٍ دَيْنًا لَهُ عَلَيْهِ فِي الْمَسْجِدِ، حَتَّى ارْتَفَعَتْ أَصْوَاتُهُمَا، حَتَّى سَمِعَهُمَا رَسُولُ اللهِ ﷺ وَهُوَ فِي بَيْتِهِ، فَخَرَجَ إِلَيْهِمَا، فَنَادَى كَعْبًا، فَقَالَ: لَبَّيْكَ يَا رَسُولَ اللهِ. قَالَ: دَعْ مِنْ دَيْنِكَ هَذَا. وَأَوْمَأَ بِيَدِهِ إِلَى الشَّطْرِ، فَقَالَ: قَدْ فَعَلْتُ. قَالَ: قُمْ فَاقْضِهِ.

[خ: ٤٥٧، م: ١٥٥٨، تحفة ١١١٣٠]

١٩ ـ بَابُ الْقَرْضِ

٢٤٣٠ ـ حَدَّثَنَا مُحَمَّدُ بْنُ خَلَفٍ الْعَسْقَلَانِيُّ، حَدَّثَنَا يَعْلَى، حَدَّثَنَا سُلَيْمَانُ بْنُ يَسِيرٍ، عَنْ قَيْسِ بْنِ رُومِيٍّ، قَالَ: كَانَ سُلَيْمَانُ بْنُ أُذُنَانٍ يُقْرِضُ عَلْقَمَةَ أَلْفَ دِرْهَمٍ إِلَى عَطَائِهِ، فَلَمَّا خَرَجَ عَطَاؤُهُ تَقَاضَاهَا مِنْهُ وَاشْتَدَّ عَلَيْهِ، فَقَضَاهُ، فَكَأَنَّ عَلْقَمَةَ غَضِبَ، فَمَكَثَ أَشْهُرًا ثُمَّ أَتَاهُ فَقَالَ: أَقْرِضْنِي أَلْفَ دِرْهَمٍ إِلَى عَطَائِي. قَالَ: نَعَمْ وَكَرَامَةً، يَا أُمَّ عُتْبَةَ، هَلُمِّي تِلْكَ الْخَرِيطَةَ الْمَخْتُومَةَ الَّتِي عِنْدَكِ. فَجَاءَتْ بِهَا، فَقَالَ: أَمَا وَاللهِ، إِنَّهَا لَدَرَاهِمُكَ الَّتِي قَضَيْتَنِي، مَا حَرَّكْتُ مِنْهَا دِرْهَمًا وَاحِدًا. قَالَ: فَلِلَّهِ أَبُوكَ، مَا حَمَلَكَ عَلَى مَا فَعَلْتَ بِي؟! قَالَ: مَا سَمِعْتُ مِنْكَ. قَالَ: مَا سَمِعْتَ مِنِّي؟ قَالَ:

سَمِعْتُكَ تَذْكُرُ عَنِ ابْنِ مَسْعُودٍ أَنَّ النَّبِيَّ ﷺ قَالَ: مَا مِنْ مُسْلِمٍ يُقْرِضُ مُسْلِمًا قَرْضًا مَرَّتَيْنِ، إِلَّا كَانَ كَصَدَقَتِهَا مَرَّةً قَالَ: كَذَلِكَ، أَنْبَأَنِي ابْنُ مَسْعُودٍ. [تحفة ٩٤٧٥]

٢٤٣١ ـ (١) حَدَّثَنَا عُبَيْدُاللهِ بْنُ عَبْدِالْكَرِيمِ، حَدَّثَنَا هِشَامُ بْنُ خَالِدٍ، [وَحَدَّثَنَا أَبُو حَاتِمٍ حَدَّثَنَا هِشَامُ بْنُ خَالِدٍ](٢) حَدَّثَنَا خَالِدُ بْنُ يَزِيدَ بْنِ أَبِي مَالِكٍ، عَنْ أَبِيهِ عَنْ أَنَسِ بْنِ مَالِكٍ، قَالَ: قَالَ رَسُولُ اللهِ ﷺ: رَأَيْتُ لَيْلَةَ أُسْرِيَ بِي عَلَى بَابِ الْجَنَّةِ مَكْتُوبًا: الصَّدَقَةُ بِعَشْرِ أَمْثَالِهَا، وَالْقَرْضُ بِثَمَانِيَةَ عَشَرَ، **فَقُلْتُ: يَا جِبْرِيلُ، مَا بَالُ الْقَرْضِ أَفْضَلُ مِنَ الصَّدَقَةِ؟ قَالَ: لأَنَّ السَّائِلَ يَسْأَلُ وَعِنْدَهُ، وَالْمُسْتَقْرِضُ لَا يَسْتَقْرِضُ إِلَّا مِنْ حَاجَةٍ.**

[تحفة ١٧٠٣]

٢٤٣٢ ـ حَدَّثَنَا هِشَامُ بْنُ عَمَّارٍ، حَدَّثَنَا إِسْمَاعِيلُ بْنُ عَيَّاشٍ، حَدَّثَنِي عُتْبَةُ بْنُ حُمَيْدٍ الضَّبِّيُّ عَنْ يَحْيَى بْنِ أَبِي إِسْحَاقَ الْهُنَائِيِّ قَالَ: سَأَلْتُ أَنَسَ بْنَ مَالِكٍ: الرَّجُلُ مِنَّا يُقْرِضُ أَخَاهُ الْمَالَ فَيُهْدِي لَهُ(٣)؟ قَالَ: قَالَ رَسُولُ اللهِ ﷺ: إِذَا أَقْرَضَ أَحَدُكُمْ قَرْضًا فَأَهْدَى لَهُ(٤)، أَوْ حَمَلَهُ عَلَى الدَّابَّةِ، فَلَا يَرْكَبْهَا وَلَا يَقْبَلْهُ، إِلَّا أَنْ يَكُونَ جَرَى بَيْنَهُ وَبَيْنَهُ قَبْلَ ذَلِكَ. [تحفة ١٦٥٥]

٢٠ ـ [بَابُ](٥) أَدَاءِ الدَّيْنِ عَنِ الْمَيِّتِ

٢٤٣٣ ـ حَدَّثَنَا أَبُو بَكْرِ بْنُ أَبِي شَيْبَةَ، حَدَّثَنَا عَفَّانُ، حَدَّثَنَا حَمَّادُ بْنُ سَلَمَةَ، أَخْبَرَنِي عَبْدُالْمَلِكِ أَبُو جَعْفَرٍ، عَنْ أَبِي نَضْرَةَ عَنْ سَعْدِ بْنِ الأَطْوَلِ: أَنَّ أَخَاهُ مَاتَ وَتَرَكَ ثَلَاثَ مِئَةِ دِرْهَمٍ، وَتَرَكَ عِيَالًا، فَأَرَدْتُ أَنْ

---

(١) وصح بلفظ: «دخل رجل الجنة، فرأى على بابها مكتوباً: الصدقة بعشر أمثالها، والقرض بثمانية عشر» خرجه شيخنا في الصحيحة (٣٤٠٧).

(٢) زيادة من مراد وباريس إلا أن الناسخ في مراد ضرب عليها خطاً خفيفاً إشارة إلى أنها في نسخة دون نسخة، وهذه عادته، وهذه الزيادة لم ترد في تحفة الأشراف، ومن ثم اختلف هل هي من زيادات ابن القطان أم لابن ماجه؟ والذي أرجحه أنها من زيادات ابن القطان؛ لأن أبا حاتم وإن كان من شيوخ ابن ماجه إلا أنه لم يخرج له في السنن وأكثر ابن القطان من الرواية عنه كما في زياداته على السنن.

(٣) في التيمورية: «إليه».

(٤) في التيمورية: «إليه».

(٥) زيادة من مراد.

أَنْفِقَهَا عَلَى عِيَالِهِ، فَقَالَ النَّبِيُّ ﷺ: إِنَّ أَخَاكَ مُحْتَبَسٌ بِدَيْنِهِ، فَاقْضِ عَنْهُ فَقَالَ: يَا رَسُولَ اللهِ، قَدْ أَدَّيْتُ عَنْهُ إِلَّا دِينَارَيْنِ، ادَّعَتْهُمَا امْرَأَةٌ وَلَيْسَ لَهَا بَيِّنَةٌ. قَالَ: فَأَعْطِهَا، فَإِنَّهَا مُحِقَّةٌ. [تحفة ٣٨٢٣]

٢٤٣٤ ـ حَدَّثَنَا عَبْدُالرَّحْمَنِ بْنُ إِبْرَاهِيمَ الدِّمَشْقِيُّ، حَدَّثَنَا شُعَيْبُ بْنُ إِسْحَاقَ، حَدَّثَنَا[1] هِشَامُ بْنُ عُرْوَةَ، عَنْ وَهْبِ بْنِ كَيْسَانَ عَنْ جَابِرِ بْنِ عَبْدِاللهِ: أَنَّ أَبَاهُ تُوُفِّيَ وَتَرَكَ عَلَيْهِ ثَلَاثِينَ وَسْقًا[2] لِرَجُلٍ مِنَ الْيَهُودِ، فَاسْتَنْظَرَهُ جَابِرُ بْنُ عَبْدِاللهِ، فَأَبَى أَنْ يُنْظِرَهُ، فَكَلَّمَ جَابِرٌ رَسُولَ اللهِ ﷺ لِيَشْفَعَ لَهُ إِلَيْهِ، فَجَاءَهُ رَسُولُ اللهِ ﷺ، فَكَلَّمَ الْيَهُودِيَّ لِيَأْخُذَ ثَمَرَ نَخْلِهِ بِالَّذِي لَهُ عَلَيْهِ، فَأَبَى عَلَيْهِ، فَكَلَّمَهُ رَسُولُ اللهِ ﷺ فَأَبَى أَنْ يُنْظِرَهُ، فَدَخَلَ رَسُولُ اللهِ ﷺ النَّخْلَ، فَمَشَى فِيهَا، ثُمَّ قَالَ لِجَابِرٍ: جُدَّ لَهُ، فَأَوْفِهِ الَّذِي لَهُ، فَجَدَّ لَهُ بَعْدَ مَا رَجَعَ رَسُولُ اللهِ ﷺ ثَلَاثِينَ وَسْقًا، وَفَضَلَ لَهُ اثْنَا عَشَرَ وَسْقًا، فَجَاءَ جَابِرٌ رَسُولَ اللهِ ﷺ لِيُخْبِرَهُ بِالَّذِي كَانَ، فَوَجَدَ رَسُولَ اللهِ ﷺ غَائِبًا، فَلَمَّا انْصَرَفَ رَسُولُ اللهِ ﷺ جَاءَهُ فَأَخْبَرَهُ أَنَّهُ قَدْ أَوْفَاهُ، وَأَخْبَرَهُ بِالْفَضْلِ الَّذِي فَضَلَ، فَقَالَ رَسُولُ اللهِ ﷺ: أَخْبِرْ بِذَلِكَ عُمَرَ بْنَ الْخَطَّابِ، فَذَهَبَ جَابِرٌ إِلَى عُمَرَ فَأَخْبَرَهُ، فَقَالَ لَهُ عُمَرُ: لَقَدْ عَلِمْتُ حِينَ مَشَى فِيهِ رَسُولُ اللهِ ﷺ، لَيُبَارِكَنَّ اللهُ فِيهَا. [خ: ٢١٢٧، تحفة ٣١٢٦]

٢١ ـ [بَابُ][3] ثَلَاثٍ مَنِ ادَّانَ فِيهِنَّ قَضَى اللهُ ﷻ عَنْهُ

٢٤٣٥ ـ حَدَّثَنَا أَبُو كُرَيْبٍ، حَدَّثَنَا رِشْدِينُ بْنُ سَعْدٍ وَعَبْدُالرَّحْمَنِ الْمُحَارِبِيُّ وَأَبُو أُسَامَةَ وَجَعْفَرُ بْنُ عَوْنٍ، عَنِ ابْنِ أَنْعُمَ.

وَحَدَّثَنَا[4] أَبُو كُرَيْبٍ، حَدَّثَنَا وَكِيعٌ، عَنْ سُفْيَانَ، عَنِ ابْنِ أَنْعُمَ، عَنْ عِمْرَانَ بْنِ عَبْدِ الْمَعَافِرِيِّ عَنْ عَبْدِاللهِ بْنِ عَمْرٍو، قَالَ: قَالَ رَسُولُ اللهِ ﷺ: إِنَّ الدَّيْنَ يُقْتَصُّ[5] مِنْ صَاحِبِهِ يَوْمَ الْقِيَامَةِ إِذَا مَاتَ، إِلَّا مَنْ تَدَيَّنَ فِي ثَلَاثِ خِلَالٍ: الرَّجُلُ تَضْعُفُ قُوَّتُهُ فِي سَبِيلِ اللهِ، فَيَسْتَدِينُ يَتَقَوَّى بِهِ لِعَدُوِّ اللهِ وَعَدُوِّهِ، وَرَجُلٌ يَمُوتُ عِنْدَهُ مُسْلِمٌ، لَا يَجِدُ مَا يُكَفِّنُهُ وَيُوَارِيهِ إِلَّا بِدَيْنٍ، وَرَجُلٌ خَافَ اللهَ عَلَى نَفْسِهِ الْعُزْبَةَ، فَيَنْكِحُ خَشْيَةً عَلَى دِينِهِ، فَإِنَّ اللهَ يَقْضِي عَنْ هَؤُلَاءِ يَوْمَ الْقِيَامَةِ. [تحفة ٨٩٠٤]

---

(١) في التيمورية: «عن».
(٢) الوسق ستون صاعاً.
(٣) زيادة من مراد.
(٤) في مراد وباريس: «قال أبو كريب: وحدثنا...».
(٥) في المطبوع: «يقضى».

١٦ ـ [أبواب الرُّهونِ][1]

١ ـ [بَاب][2] الرُّهونِ

٢٤٣٦ ـ حَدَّثَنَا أَبُو بَكْرِ بْنُ أَبِي شَيْبَةَ، حَدَّثَنَا حَفْصُ بْنُ غِيَاثٍ، عَنِ الأَعْمَشِ، عَنْ إِبْرَاهِيمَ، قَالَ: حَدَّثَنِي الأَسْوَدُ عَنْ عَائِشَةَ، أَنَّ النَّبِيَّ ﷺ اشْتَرَى مِنْ يَهُودِيٍّ طَعَامًا إِلَى أَجَلٍ، وَأَرْهَنَهُ[3] دِرْعَهُ. [خ: ٢٠٦٨، م: ١٦٠٣، تحفة ١٥٩٤٨]

٢٤٣٧ ـ حَدَّثَنَا نَصْرُ بْنُ عَلِيٍّ الْجَهْضَمِيُّ، حَدَّثَنِي أَبِي، حَدَّثَنَا هِشَامٌ، عَنْ قَتَادَةَ عَنْ أَنَسٍ، قَالَ: لَقَدْ رَهَنَ رَسُولُ اللهِ ﷺ دِرْعَهُ عِنْدَ يَهُودِيٍّ بِالْمَدِينَةِ، فَأَخَذَ لأَهْلِهِ مِنْهُ شَعِيرًا. [خ: ٢٠٦٩، تحفة ١٣٥٥]

٢٤٣٨ ـ حَدَّثَنَا أَبُو بَكْرِ بْنُ أَبِي شَيْبَةَ، حَدَّثَنَا وَكِيعٌ، عَنْ عَبْدِالْحَمِيدِ بْنِ بَهْرَامَ، عَنْ شَهْرِ بْنِ حَوْشَبٍ عَنْ أَسْمَاءَ بِنْتِ يَزِيدَ، أَنَّ النَّبِيَّ ﷺ تُوُفِّيَ وَدِرْعُهُ مَرْهُونَةٌ عِنْدَ يَهُودِيٍّ بِطَعَامٍ. [تحفة ١٥٧٧٤]

٢٤٣٩ ـ حَدَّثَنَا عَبْدُاللهِ بْنُ مُعَاوِيَةَ الْجُمَحِيُّ، حَدَّثَنَا ثَابِتُ بْنُ يَزِيدَ، حَدَّثَنَا[4] هِلَالُ بْنُ خَبَّابٍ، عَنْ عِكْرِمَةَ عَنِ ابْنِ عَبَّاسٍ: أَنَّ رَسُولَ اللهِ ﷺ مَاتَ وَدِرْعُهُ رَهْنٌ عِنْدَ يَهُودِيٍّ، بِثَلَاثِينَ صَاعًا مِنْ شَعِيرٍ. [ن: ٤٦٥١، ت: ١٢١٤، تحفة ٦٢٣٩]

٢ ـ [بَابٌ][5] الرَّهْنُ مَرْكُوبٌ وَمَحْلُوبٌ

٢٤٤٠ ـ حَدَّثَنَا أَبُو بَكْرِ بْنُ أَبِي شَيْبَةَ، حَدَّثَنَا وَكِيعٌ، عَنْ زَكَرِيَّا، عَنِ الشَّعْبِيِّ عَنْ أَبِي هُرَيْرَةَ، قَالَ: قَالَ رَسُولُ اللهِ ﷺ: الظَّهْرُ يُرْكَبُ إِذَا كَانَ مَرْهُونًا، وَلَبَنُ الدَّرِّ يُشْرَبُ إِذَا كَانَ مَرْهُونًا، وَعَلَى الَّذِي يَرْكَبُ وَيَشْرَبُ، نَفَقَتُهُ. [خ: ٢٥١١، تحفة ١٣٥٤٠]

٣ ـ [بَابُ][6] لَا يَغْلَقُ الرَّهْنُ

٢٤٤١ ـ حَدَّثَنَا مُحَمَّدُ بْنُ حُمَيْدٍ، حَدَّثَنَا إِبْرَاهِيمُ بْنُ الْمُخْتَارِ، عَنْ إِسْحَاقَ بْنِ رَاشِدٍ، عَنِ الزُّهْرِيِّ، عَنْ سَعِيدِ بْنِ الْمُسَيَّبِ عَنْ أَبِي هُرَيْرَةَ: أَنَّ رَسُولَ اللهِ ﷺ قَالَ: لَا يَغْلَقُ الرَّهْنُ[7]. [تحفة ١٣١١٣]

٤ ـ بَابُ أَجْرِ الأُجَرَاءِ

٢٤٤٢ ـ[8] **حَدَّثَنَا** سُوَيْدُ بْنُ سَعِيدٍ، حَدَّثَنَا يَحْيَى بْنُ سُلَيْمٍ، عَنْ إِسْمَاعِيلَ بْنِ أُمَيَّةَ، عَنْ سَعِيدِ بْنِ أَبِي سَعِيدٍ الْمَقْبُرِيِّ عَنْ أَبِي هُرَيْرَةَ، قَالَ: قَالَ رَسُولُ اللهِ ﷺ: ثَلَاثَةٌ أَنَا خَصْمُهُمْ يَوْمَ الْقِيَامَةِ، وَمَنْ كُنْتُ خَصْمَهُ خَصَمْتُهُ يَوْمَ الْقِيَامَةِ: رَجُلٌ أَعْطَى بِي ثُمَّ غَدَرَ، وَرَجُلٌ بَاعَ حُرًّا فَأَكَلَ ثَمَنَهُ، وَرَجُلٌ اسْتَأْجَرَ أَجِيرًا، فَاسْتَوْفَى مِنْهُ وَلَمْ يُوفِهِ أَجْرَهُ. [خ: ٢٢٢٧، تحفة ١٢٩٥٢]

٢٤٤٣ ـ حَدَّثَنَا الْعَبَّاسُ بْنُ الْوَلِيدِ الدِّمَشْقِيُّ، حَدَّثَنَا وَهْبُ بْنُ سَعِيدِ بْنِ عَطِيَّةَ السُّلَمِيُّ، حَدَّثَنَا

---

(١) زيادة من المحمودية.
(٢) زيادة من مراد.
(٣) في المحمودية: «ورهنه».
(٤) في التيمورية: «عن».
(٥) زيادة من مراد وباريس.
(٦) زيادة من مراد.
(٧) المعنى أنه لا يستحقه المرتهن إذا لم يستفكه صاحبه.
(٨) ضعفه شيخنا من أجل يحيى بن سليم، ومن أهل العلم من صحح الحديث لإخراج البخاري إياه في الصحيح.

عَبْدُالرَّحْمَنِ بْنُ زَيْدِ بْنِ أَسْلَمَ، عَنْ أَبِيهِ عَنْ عَبْدِاللهِ بْنِ عُمَرَ، قالَ: قالَ رَسُولُ اللهِ ﷺ: أَعْطُوا الأَجِيرَ أَجْرَهُ قَبْلَ أَنْ يَجِفَّ عَرَقُهُ. [تحفة ٦٧٣٦]

٥ ـ [بَابُ][(١)]إِجَارَةِ الأَجِيرِ عَلَى طَعَامِ بَطْنِهِ

٢٤٤٤ ـ حَدَّثَنَا مُحَمَّدُ بْنُ الْمُصَفَّى الْحِمْصِيُّ، حَدَّثَنَا بَقِيَّةُ بْنُ الْوَلِيدِ، عَنْ مَسْلَمَةَ بْنِ عُلَيٍّ، عَنْ سَعِيدِ بْنِ أَبِي أَيُّوبَ، عَنِ الْحَارِثِ بْنِ يَزِيدَ، عَنْ عُلَيِّ بْنِ رَبَاحٍ قَالَ: سَمِعْتُ عُتْبَةَ بْنَ النُّدَّرِ يَقُولُ: كُنَّا عِنْدَ رَسُولِ اللهِ ﷺ فَقَرَأَ: ﴿طسٓمٓ ۝١﴾ [الشعراء: ١]، حَتَّى إِذَا بَلَغَ قِصَّةَ مُوسَى قَالَ: إِنَّ مُوسَى ﷺ آجَرَ نَفْسَهُ ثَمَانِيَ سِنِينَ، أَوْ عَشْرًا، عَلَى عِفَّةِ فَرْجِهِ وَطَعَامِ بَطْنِهِ. [تحفة ٩٧٥٩]

٢٤٤٥ ـ [(٢)] حَدَّثَنَا أَبُو عُمَرَ حَفْصُ بْنُ عَمْرٍو حَدَّثَنَا عَبْدُالرَّحْمَنِ بْنُ مَهْدِيٍّ، حَدَّثَنَا سَلِيمُ بْنُ حَيَّانَ سَمِعْتُ أَبِي يَقُولُ: سَمِعْتُ أَبَا هُرَيْرَةَ يَقُولُ: نَشَأْتُ يَتِيمًا، وَهَاجَرْتُ مِسْكِينًا، وَكُنْتُ أَجِيرًا لِابْنَةِ غَزْوَانَ بِطَعَامِ بَطْنِي وَعُقْبَةِ رِجْلِي، أَحْطِبُ لَهُمْ إِذَا نَزَلُوا، وَأَحْدُو لَهُمْ إِذَا رَكِبُوا، فَالْحَمْدُ لِلَّهِ الَّذِي جَعَلَ الدِّينَ قِوَامًا، وَجَعَلَ أَبَا هُرَيْرَةَ إِمَامًا. [تحفة ١٢٢٩٥]

٦ ـ [بَابُ][(٣)]الرَّجُلِ يَسْتَقِي كُلَّ دَلْوٍ بِتَمْرَةٍ وَيَشْتَرِطُ جِلْدَةً

٢٤٤٦ ـ حَدَّثَنَا مُحَمَّدُ بْنُ عَبْدِالأَعْلَى الصَّنْعَانِيُّ، حَدَّثَنَا الْمُعْتَمِرُ بْنُ سُلَيْمَانَ، عَنْ أَبِيهِ، عَنْ حَنَشٍ، عَنْ عِكْرِمَةَ عَنِ ابْنِ عَبَّاسٍ، قَالَ: أَصَابَ نَبِيَّ اللهِ ﷺ خَصَاصَةٌ، فَبَلَغَ ذَلِكَ عَلِيًّا، فَخَرَجَ يَلْتَمِسُ عَمَلًا يُصِيبُ فِيهِ شَيْئًا لِيُغِيثَ[(٤)] بِهِ رَسُولَ اللهِ ﷺ، فَأَتَى بُسْتَانًا لِرَجُلٍ مِنَ الْيَهُودِ، فَاسْتَقَى لَهُ سَبْعَةَ عَشَرَ دَلْوًا، كُلُّ دَلْوٍ بِتَمْرَةٍ، فَخَيَّرَهُ الْيَهُودِيُّ مِنْ تَمْرِهِ سَبْعَ عَشْرَةَ عَجْوَةً، فَجَاءَ بِهَا إِلَى نَبِيِّ اللهِ ﷺ. [تحفة ٦٠٣٢]

٢٤٤٧ ـ حَدَّثَنَا مُحَمَّدُ بْنُ بَشَّارٍ، حَدَّثَنَا عَبْدُالرَّحْمَنِ، حَدَّثَنَا سُفْيَانُ، عَنْ أَبِي إِسْحَاقَ، عَنْ أَبِي حَيَّةَ عَنْ عَلِيٍّ، قَالَ: كُنْتُ أَدْلُو الدَّلْوَ بِتَمْرَةٍ، وَأَشْتَرِطُ أَنَّهَا جِلْدَةٌ[(٥)]. [تحفة ١٠٣٢٥]

٢٤٤٨ ـ حَدَّثَنَا عَلِيُّ بْنُ الْمُنْذِرِ، قَالَ: حَدَّثَنَا مُحَمَّدُ بْنُ فُضَيْلٍ، حَدَّثَنَا عَبْدُاللهِ بْنُ سَعِيدٍ، عَنْ جَدِّهِ عَنْ أَبِي هُرَيْرَةَ، قَالَ: جَاءَ رَجُلٌ مِنَ الأَنْصَارِ فَقَالَ: يَا رَسُولَ اللهِ، مَا لِي أَرَى لَوْنَكَ مُنْكَفِئًا؟ قَالَ: الْخَمْصُ[(٦)]، فَانْطَلَقَ الأَنْصَارِيُّ إِلَى رَحْلِهِ، فَلَمْ يَجِدْ فِي رَحْلِهِ شَيْئًا، فَخَرَجَ يَطْلُبُ، فَإِذَا هُوَ بِيَهُودِيٍّ يَسْقِي نَخْلًا، فَقَالَ الأَنْصَارِيُّ لِلْيَهُودِيِّ: أَسْقِي نَخْلَكَ؟ قَالَ: نَعَمْ. قَالَ: كُلُّ دَلْوٍ بِتَمْرَةٍ، وَاشْتَرَطَ الأَنْصَارِيُّ أَنْ لَا يَأْخُذَ خَدِرَةً[(٧)] وَلَا تَارِزَةً[(٨)] وَلَا حَشَفَةً، وَلَا يَأْخُذَ إِلَّا جِلْدَةً، فَاسْتَقَى بِنَحْوٍ مِنْ صَاعَيْنِ، فَجَاءَ بِهِ إِلَى النَّبِيِّ ﷺ.

[تحفة ١٤٣٣٥]

٧ ـ [بَابُ][(٩)]الْمُزَارَعَةِ بِالثُّلُثِ وَالرُّبُعِ

٢٤٤٩ ـ حَدَّثَنَا هَنَّادُ بْنُ السَّرِيِّ، حَدَّثَنَا أَبُو الأَحْوَصِ، عَنْ طَارِقِ بْنِ عَبْدِالرَّحْمَنِ، عَنْ سَعِيدِ بْنِ

---

(١) زيادة من مراد.

(٢) ضعفه شيخنا قلت: لكن رواه ابن سعد في الطبقات من طريق ابن سيرين عن أبي هريرة وقال شيخنا في التعليقات الحسان على صحيح ابن حبان (١٠/٢٢٧): «وسنده صحيح» قلت: وخرج ابن حبان معناه وقال شيخنا عنه في موارد الظمآن: «صحيح لغيره».

(٣) زيادة من مراد وباريس.

(٤) في المطبوع: «ليقيت».

(٥) اليابسة الجيدة.

(٦) الجوع.

(٧) التي اسود بطنها.

(٨) يابسة.

(٩) زيادة من مراد.

الْمُسَيَّبِ عَنْ رَافِعِ بْنِ خَدِيجٍ، قَالَ: نَهَى رَسُولُ اللهِ ﷺ عَنِ الْمُحَاقَلَةِ[١] وَالْمُزَابَنَةِ[٢]. وَقَالَ: إِنَّمَا يَزْرَعُ ثَلَاثَةٌ: رَجُلٌ لَهُ أَرْضٌ فَهُوَ يَزْرَعُهَا، وَرَجُلٌ مُنِحَ أَرْضًا فَهُوَ يَزْرَعُ مَا مُنِحَ، وَرَجُلٌ اسْتَكْرَى أَرْضًا بِذَهَبٍ أَوْ فِضَّةٍ. [خ: ٢٣٨٤، م: ١٥٤٠، تحفة ٣٥٥٧]

٢٤٥٠ ـ حَدَّثَنَا هِشَامُ بْنُ عَمَّارٍ وَمُحَمَّدُ بْنُ الصَّبَّاحِ، قَالَا: حَدَّثَنَا سُفْيَانُ بْنُ عُيَيْنَةَ، عَنْ عَمْرِو بْنِ دِينَارٍ قَالَ: سَمِعْتُ ابْنَ عُمَرَ يَقُولُ: كُنَّا نُخَابِرُ[٣] وَلَا نَرَى بِذَلِكَ بَأْسًا، حَتَّى سَمِعْنَا رَافِعَ بْنَ خَدِيجٍ يَقُولُ: نَهَى رَسُولُ اللهِ ﷺ عَنْهُ، فَتَرَكْنَاهُ لِقَوْلِهِ. [م: ١٥٤٧، تحفة ٣٥٦٦]

٢٤٥١ ـ حَدَّثَنَا عَبْدُالرَّحْمَنِ بْنُ إِبْرَاهِيمَ الدِّمَشْقِيُّ، حَدَّثَنَا الْوَلِيدُ بْنُ مُسْلِمٍ، حَدَّثَنَا الأَوْزَاعِيُّ، حَدَّثَنِي عَطَاءٌ قَالَ: سَمِعْتُ جَابِرَ بْنَ عَبْدِاللهِ يَقُولُ: كَانَتْ لِرِجَالٍ مِنَّا فُضُولُ أَرَضِينَ يُؤَاجِرُونَهَا عَلَى الثُّلُثِ وَالرُّبُعِ، فَقَالَ النَّبِيُّ ﷺ: مَنْ كَانَتْ لَهُ فُضُولُ أَرْضٍ فَلْيَزْرَعْهَا أَوْ لِيُزْرِعْهَا أَخَاهُ، فَإِنْ أَبَى فَلْيُمْسِكْ أَرْضَهُ. [خ: ٢٣٤٠، م: ١٥٣٦، تحفة ٢٤٢٤]

٢٤٥٢ ـ حَدَّثَنَا إِبْرَاهِيمُ بْنُ سَعِيدٍ الْجَوْهَرِيُّ، حَدَّثَنَا أَبُو تَوْبَةَ الرَّبِيعُ بْنُ نَافِعٍ، حَدَّثَنَا مُعَاوِيَةُ بْنُ سَلَّامٍ، عَنْ يَحْيَى بْنِ أَبِي كَثِيرٍ، عَنْ أَبِي سَلَمَةَ عَنْ أَبِي هُرَيْرَةَ، قَالَ: قَالَ رَسُولُ اللهِ ﷺ: مَنْ كَانَتْ لَهُ أَرْضٌ فَلْيَزْرَعْهَا، أَوْ لِيَمْنَحْهَا أَخَاهُ، فَإِنْ أَبَى، فَلْيُمْسِكْ أَرْضَهُ. [خ: ٢٣٤١ معلقاً، م: ١٥٤٤، تحفة ١٥٤١٥]

٨ ـ بَابُ كِرَاءِ الأَرْضِ

٢٤٥٣ ـ حَدَّثَنَا أَبُو كُرَيْبٍ، حَدَّثَنَا عَبْدَةُ بْنُ سُلَيْمَانَ وَأَبُو أُسَامَةَ وَمُحَمَّدُ بْنُ عُبَيْدٍ، عَنْ عُبَيْدِاللهِ أَوْ قَالَ عَبْدِاللهِ بْنِ عُمَرَ[٤]، عَنْ نَافِعٍ عَنِ ابْنِ عُمَرَ: أَنَّهُ كَانَ يُكْرِي أَرْضًا لَهُ مَزَارِعَ[٥] فَأَتَاهُ إِنْسَانٌ فَأَخْبَرَهُ عَنْ رَافِعِ بْنِ خَدِيجٍ: أَنَّ رَسُولَ اللهِ ﷺ نَهَى عَنْ كِرَاءِ الْمَزَارِعِ، فَذَهَبَ ابْنُ عُمَرَ وَذَهَبْتُ مَعَهُ حَتَّى أَتَاهُ بِالْبَلَاطِ[٦]، فَسَأَلَهُ عَنْ ذَلِكَ، فَأَخْبَرَهُ: أَنَّ رَسُولَ اللهِ ﷺ نَهَى عَنْ كِرَاءِ الْمَزَارِعِ، فَتَرَكَ عَبْدُاللهِ كِرَاءَهَا. [خ: ٢٢٨٦، م: ١٥٤٧، تحفة ٣٥٨٦]

٢٤٥٤ ـ حَدَّثَنَا عَمْرُو بْنُ عُثْمَانَ بْنِ سَعِيدِ بْنِ كَثِيرِ بْنِ دِينَارٍ الْحِمْصِيُّ، حَدَّثَنَا ضَمْرَةُ بْنُ رَبِيعَةَ، عَنِ ابْنِ شَوْذَبٍ، عَنْ مَطَرٍ، عَنْ عَطَاءٍ عَنْ جَابِرِ بْنِ عَبْدِاللهِ، قَالَ: خَطَبَنَا رَسُولُ اللهِ ﷺ فَقَالَ: مَنْ كَانَتْ لَهُ أَرْضٌ فَلْيَزْرَعْهَا أَوْ لِيُزْرِعْهَا، وَلَا يُؤَاجِرْهَا. [خ: ٢٣٤٠، م: ١٥٣٦، تحفة ٢٤٨٦]

٢٤٥٥ ـ حَدَّثَنَا مُحَمَّدُ بْنُ يَحْيَى، حَدَّثَنَا مُطَرِّفُ بْنُ عَبْدِاللهِ، حَدَّثَنَا مَالِكٌ، عَنْ دَاوُدَ بْنِ الْحُصَيْنِ، عَنْ أَبِي سُفْيَانَ مَوْلَى ابْنِ أَبِي أَحْمَدَ أَنَّهُ أَخْبَرَهُ أَنَّهُ سَمِعَ أَبَا سَعِيدٍ الْخُدْرِيَّ، يَقُولُ: نَهَى رَسُولُ اللهِ ﷺ عَنِ الْمُحَاقَلَةِ.

وَالْمُحَاقَلَةُ: اسْتِكْرَاءُ الأَرْضِ. [خ: ٢١٨٦، م: ١٥٤٦، تحفة ٤٤١٨]

٩ ـ [بَابُ][٧] الرُّخْصَةِ فِي كِرَاءِ الأَرْضِ الْبَيْضَاءِ بِالذَّهَبِ وَالْفِضَّةِ

٢٤٥٦ ـ حَدَّثَنَا مُحَمَّدُ بْنُ رُمْحٍ، حَدَّثَنَا اللَّيْثُ بْنُ سَعْدٍ، عَنْ عَبْدِالْمَلِكِ بْنِ عَبْدِالْعَزِيزِ بْنِ جُرَيْجٍ، عَنْ

---

(١) كراء الأرض للزراعة.
(٢) بيع الرطب بالتمر.
(٣) المزارعة على نصيب معين كالثلث والربع.
(٤) في التيمورية: «عن عبدالله بن عمر عن نافع».
(٥) في باريس: «مزارعاً».
(٦) مكان في المدينة.
(٧) زيادة من مراد.

عَمْرِو بْنِ دِينَارٍ، عَنْ طَاوُسٍ عَنِ ابْنِ عَبَّاسٍ: أَنَّهُ لَـمَّا سَمِعَ إِكْثَارَ النَّاسِ فِي كِرَاءِ الأَرْضِ، قَالَ: سُبْحَانَ اللهِ، إِنَّمَا قَالَ رَسُولُ اللهِ ﷺ: أَلَا مَنَحَهَا أَحَدُكُمْ أَخَاهُ وَلَمْ يَنْهَ عَنْ كِرَائِهَا. [خ: ٢٣٣٠، م: ١٥٥٠، تحفة ٥٧٣٥]

٢٤٥٧ ـ حَدَّثَنَا الْعَبَّاسُ بْنُ عَبْدِالْعَظِيمِ الْعَنْبَرِيُّ، حَدَّثَنَا عَبْدُالرَّزَّاقِ، أَنْبَأَنَا مَعْمَرٌ، عَنِ ابْنِ طَاوُسٍ، عَنْ أَبِيهِ عَنِ ابْنِ عَبَّاسٍ، قَالَ: قَالَ رَسُولُ اللهِ ﷺ: لأَنْ يَمْنَحَ أَحَدُكُمْ أَخَاهُ أَرْضَهُ خَيْرٌ لَهُ مِنْ أَنْ يَأْخُذَ عَلَيْهَا كَذَا وَكَذَا لِشَيْءٍ مَعْلُومٍ، فَقَالَ ابْنُ عَبَّاسٍ: هُوَ الْحَقْلُ، وَهُوَ بِلِسَانِ الأَنْصَارِ الْمُحَاقَلَةُ. [خ: ٢٣٣٠، م: ١٥٥٠، تحفة ٥٧١٨]

٢٤٥٨ ـ حَدَّثَنَا مُحَمَّدُ بْنُ الصَّبَّاحِ، حَدَّثَنَا سُفْيَانُ بْنُ عُيَيْنَةَ، عَنْ يَحْيَى بْنِ سَعِيدٍ، عَنْ حَنْظَلَةَ بْنِ قَيْسٍ قَالَ: سَأَلْتُ رَافِعَ بْنَ خَدِيجٍ قَالَ: كُنَّا نُكْرِي الأَرْضَ عَلَى أَنَّ لَكَ مَا أَخْرَجَتْ هَذِهِ، وَلِي مَا أَخْرَجَتْ هَذِهِ، فَنُهِينَا أَنْ نُكْرِيَهَا بِمَا أَخْرَجَتْ، وَلَمْ نُنْهَ أَنْ نُكْرِيَ الأَرْضَ بِالْوَرِقِ. [خ: ٢٣٢٧، م: ١٥٤٧، تحفة ٣٥٥٣]

١٠ ـ [بَابُ][(١)] مَا يُكْرَهُ مِنَ الْمُزَارَعَةِ

٢٤٥٩ ـ حَدَّثَنَا عَبْدُالرَّحْمَنِ بْنُ إِبْرَاهِيمَ الدِّمَشْقِيُّ، حَدَّثَنَا الْوَلِيدُ بْنُ مُسْلِمٍ، حَدَّثَنَا الأَوْزَاعِيُّ، حَدَّثَنِي أَبُو النَّجَاشِيِّ أَنَّهُ سَمِعَ رَافِعَ بْنَ خَدِيجٍ يُحَدِّثُ عَنْ عَمِّهِ ظُهَيْرٍ، قَالَ: نَهَانَا رَسُولُ اللهِ ﷺ عَنْ أَمْرٍ كَانَ لَنَا رَافِقًا، فَقُلْتُ: مَا قَالَ رَسُولُ اللهِ ﷺ فَهُوَ حَقٌّ. فَقَالَ: قَالَ رَسُولُ اللهِ ﷺ: مَا تَصْنَعُونَ بِمَحَاقِلِكُمْ؟ قُلْنَا: نُؤَاجِرُهَا عَلَى الثُّلُثِ وَالرُّبُعِ وَالأَوْسُقِ مِنَ التِّبْنِ[(٢)] وَالشَّعِيرِ. فَقَالَ: فَلَا تَفْعَلُوا، ازْرَعُوهَا أَوْ أَزْرِعُوهَا. [خ: ٢٣٣٩، م: ١٥٤٧، تحفة ٥٠٢٩]

٢٤٦٠ ـ حَدَّثَنَا مُحَمَّدُ بْنُ يَحْيَى، أَنْبَأَنَا عَبْدُالرَّزَّاقِ، أَخْبَرَنَا الثَّوْرِيُّ، عَنْ مَنْصُورٍ، عَنْ مُجَاهِدٍ، عَنْ أُسَيْدِ بْنِ ظُهَيْرٍ ابْنِ أَخِي رَافِعِ بْنِ خَدِيجٍ عَنْ رَافِعِ بْنِ خَدِيجٍ، قَالَ: كَانَ أَحَدُنَا إِذَا اسْتَغْنَى عَنْ أَرْضِهِ أَعْطَاهَا بِالثُّلُثِ وَالرُّبُعِ وَالنِّصْفِ، وَيَشْتَرِطُ[(٣)] ثَلَاثَ جَدَاوِلَ وَالْقُصَارَةَ[(٤)] وَمَا سَقَى[(٥)] الرَّبِيعُ، وَكَانَ الْعَيْشُ إِذْ ذَاكَ شَدِيدًا، وَكَانَ يَعْمَلُ فِيهَا بِالْحَدِيدِ، وَبِمَا شَاءَ اللهُ، وَيُصِيبُ مِنْهَا مَنْفَعَةً، فَأَتَانَا رَافِعُ بْنُ خَدِيجٍ فَقَالَ: إِنَّ رَسُولَ اللهِ ﷺ نَهَاكُمْ عَنْ أَمْرٍ كَانَ لَكُمْ نَافِعًا، وَطَاعَةُ اللهِ وَطَاعَةُ رَسُولِهِ أَنْفَعُ لَكُمْ، إِنَّ رَسُولَ اللهِ ﷺ يَنْهَاكُمْ عَنِ الْحَقْلِ، وَيَقُولُ: مَنِ اسْتَغْنَى عَنْ أَرْضِهِ فَلْيَمْنَحْهَا أَخَاهُ، أَوْ لِيَدَعْ. [خ: ٢٣٨٤، م: ١٥٤٠، تحفة ٣٥٤٩]

٢٤٦١ ـ [(٦)] حَدَّثَنَا يَعْقُوبُ بْنُ إِبْرَاهِيمَ الدَّوْرَقِيُّ، حَدَّثَنَا إِسْمَاعِيلُ ابْنُ عُلَيَّةَ، حَدَّثَنَا عَبْدُالرَّحْمَنِ بْنُ إِسْحَاقَ، حَدَّثَنِي أَبُو عُبَيْدَةَ بْنُ مُحَمَّدِ بْنِ عَمَّارِ بْنِ يَاسِرٍ، عَنِ الْوَلِيدِ بْنِ أَبِي الْوَلِيدِ، عَنْ عُرْوَةَ بْنِ الزُّبَيْرِ قَالَ: قَالَ زَيْدُ بْنُ ثَابِتٍ: يَغْفِرُ اللهُ لِرَافِعِ بْنِ خَدِيجٍ، أَنَا ـ وَاللهِ ـ أَعْلَمُ بِالْحَدِيثِ مِنْهُ، إِنَّمَا أَتَى رَجُلَانِ النَّبِيَّ ﷺ وَقَدِ اقْتَتَلَا، فَقَالَ: إِنْ كَانَ هَذَا شَأْنُكُمْ فَلَا تُكْرُوا الْمَزَارِعَ، قَالَ: فَسَمِعَ رَافِعُ [بْنُ خَدِيجٍ][(٧)] قَوْلَهُ: فَلَا تُكْرُوا الْمَزَارِعَ. [ن: ٣٩٢٧، د: ٣٣٩٠، تحفة ٣٧٣٠]

---

(١) زيادة من المحمودية.
(٢) في المطبوع: «البر».
(٣) في باريس: «واشترط».
(٤) ما بقي من الحب في السنبل.
(٥) في المطبوع: «يسقي».
(٦) حسنه شيخنا في آخر قوليه.
(٧) زيادة من باريس.

١١ ـ [بَابُ][1]الرُّخْصَةِ فِي الْمُزَارَعَةِ بِالثُّلُثِ وَالرُّبُعِ

٢٤٦٢ ـ حَدَّثَنَا مُحَمَّدُ بْنُ الصَّبَّاحِ، أَنْبَأَنَا سُفْيَانُ بْنُ عُيَيْنَةَ عَنْ عَمْرِو بْنِ دِينَارٍ، قَالَ: قُلْتُ لِطَاوُسٍ: يَا أَبَا عَبْدِالرَّحْمَنِ، لَوْ تَرَكْتَ هَذِهِ الْمُخَابَرَةَ، فَإِنَّهُمْ يَزْعُمُونَ: أَنَّ رَسُولَ اللهِ ﷺ نَهَى عَنْهُ. فَقَالَ: أَيْ عَمْرُو، إِنِّي أُعِينُهُمْ وَأُعْطِيهِمْ، وَإِنَّ مُعَاذَ بْنَ جَبَلٍ أَخَذَ النَّاسَ عَلَيْهَا عِنْدَنَا، وَإِنَّ أَعْلَمَهُمْ [ـ يَعْنِي ابْنَ عَبَّاسٍ ـ][2]أَخْبَرَنِي: أَنَّ رَسُولَ اللهِ ﷺ لَمْ يَنْهَ عَنْهَا، وَقَالَ[3]: لأَنْ يَمْنَحَ أَحَدُكُمْ أَخَاهُ، خَيْرٌ لَهُ مِنْ أَنْ يَأْخُذَ عَلَيْهَا أَجْرًا مَعْلُومًا. [خ: ٢٣٣٠، م: ١٥٥٠، تحفة ٥٧٣٥]

٢٤٦٣ ـ [4] **حَدَّثَنَا** أَحْمَدُ بْنُ ثَابِتٍ الْجَحْدَرِيُّ، حَدَّثَنَا عَبْدُالْوَهَّابِ، عَنْ خَالِدٍ، عَنْ مُجَاهِدٍ عَنْ طَاوُسٍ أَنَّ مُعَاذَ بْنَ جَبَلٍ أَكْرَى الأَرْضَ عَلَى عَهْدِ رَسُولِ اللهِ ﷺ وَأَبِي بَكْرٍ وَعُمَرَ وَعُثْمَانَ، عَلَى الثُّلُثِ وَالرُّبُعِ، فَهُوَ يُعْمَلُ بِهِ إِلَى يَوْمِكَ هَذَا. [تحفة ١١٣١٧]

٢٤٦٤ ـ حَدَّثَنَا أَبُو بَكْرِ بْنُ خَلَّادٍ الْبَاهِلِيُّ وَمُحَمَّدُ بْنُ إِسْمَاعِيلَ، قَالَا: حَدَّثَنَا وَكِيعٌ، عَنْ سُفْيَانَ، عَنْ عَمْرِو بْنِ دِينَارٍ، عَنْ طَاوُسٍ قَالَ: قَالَ ابْنُ عَبَّاسٍ: إِنَّمَا قَالَ رَسُولُ اللهِ ﷺ: لأَنْ يَمْنَحَ أَحَدُكُمْ أَخَاهُ الأَرْضَ، خَيْرٌ لَهُ مِنْ أَنْ يَأْخُذَ عَلَيْهَا[5] خَرَاجًا مَعْلُومًا. [خ: ٢٣٣٠، م: ١٥٥٠، تحفة ٥٧٣٥]

١٢ ـ [بَابُ][6]اسْتِكْرَاءِ الأَرْضِ بِالطَّعَامِ

٢٤٦٥ ـ حَدَّثَنَا حُمَيْدُ بْنُ مَسْعَدَةَ، حَدَّثَنَا خَالِدُ بْنُ الْحَارِثِ، حَدَّثَنَا سَعِيدُ بْنُ أَبِي عَرُوبَةَ، عَنْ يَعْلَى بْنِ حَكِيمٍ، عَنْ سُلَيْمَانَ بْنِ يَسَارٍ عَنْ رَافِعِ بْنِ خَدِيجٍ، قَالَ: كُنَّا نُحَاقِلُ عَلَى عَهْدِ رَسُولِ اللهِ ﷺ، فَزَعَمَ أَنَّ بَعْضَ عُمُومَتِهِ أَتَاهُمْ، فَقَالَ: قَالَ رَسُولُ اللهِ ﷺ: مَنْ كَانَتْ لَهُ أَرْضٌ، فَلَا يُكْرِيهَا[7] بِطَعَامٍ مُسَمًّى. [م: ١٥٤٨، تحفة ٣٥٥٩]

١٣ ـ [بَابُ][8]مَنْ زَرَعَ فِي أَرْضِ قَوْمٍ بِغَيْرِ إِذْنِهِمْ

٢٤٦٦ ـ حَدَّثَنَا عَبْدُاللهِ بْنُ عَامِرِ بْنِ زُرَارَةَ، حَدَّثَنَا شَرِيكٌ، عَنْ أَبِي إِسْحَاقَ، عَنْ عَطَاءٍ عَنْ رَافِعِ بْنِ خَدِيجٍ، قَالَ: قَالَ رَسُولُ اللهِ ﷺ: مَنْ زَرَعَ فِي أَرْضِ قَوْمٍ بِغَيْرِ إِذْنِهِمْ، فَلَيْسَ لَهُ مِنَ الزَّرْعِ شَيْءٌ، وَتُرَدُّ عَلَيْهِ نَفَقَتُهُ. [د: ٣٤٠٣، ت: ١٣٦٦، تحفة ٣٥٧٠]

١٤ ـ [بَابُ][9]مُعَامَلَةِ النَّخِيلِ وَالْكَرْمِ

٢٤٦٧ ـ حَدَّثَنَا مُحَمَّدُ بْنُ الصَّبَّاحِ وَسَهْلُ بْنُ أَبِي سَهْلٍ وَإِسْحَاقُ بْنُ مَنْصُورٍ قَالُوا: حَدَّثَنَا يَحْيَى بْنُ سَعِيدٍ الْقَطَّانُ، عَنْ عُبَيْدِاللهِ بْنِ عُمَرَ، عَنْ نَافِعٍ عَنِ ابْنِ عُمَرَ: أَنَّ رَسُولَ اللهِ ﷺ عَامَلَ أَهْلَ خَيْبَرَ بِالشَّطْرِ مِمَّا يَخْرُجُ مِنْ ثَمَرٍ أَوْ زَرْعٍ. [خ: ٢٢٨٥، م: ١٥٥١، تحفة ٨١٣٨]

٢٤٦٨ ـ حَدَّثَنَا إِسْمَاعِيلُ بْنُ تَوْبَةَ، حَدَّثَنَا هُشَيْمٌ، عَنِ ابْنِ أَبِي لَيْلَى، عَنِ الْحَكَمِ بْنِ عُتَيْبَةَ، عَنْ مِقْسَمٍ عَنِ ابْنِ عَبَّاسٍ: أَنَّ رَسُولَ اللهِ ﷺ أَعْطَى خَيْبَرَ أَهْلَهَا عَلَى النِّصْفِ، نَخْلَهَا وَأَرْضَهَا. [تحفة ٦٤٨٣]

---

(١) زيادة من المحمودية.
(٢) زيادة من مراد وباريس.
(٣) في المطبوع: «ولكن».
(٤) قلت: صححه شيخنا ـ رحمه الله ـ وطاوس لم يدرك معاذاً وقوله: وعثمان فيه نكارة؛ لأن معاذاً مات في خلافة عمر.
(٥) ليست في مراد وباريس.
(٦) زيادة من المحمودية.
(٧) قال السندي: «وفي بعض النسخ فلا يكرها بحذف الياء على لفظ النهي».
(٨) زيادة من المحمودية.
(٩) زيادة من المحمودية.

٢٤٦٩ ـ حَدَّثَنَا عَلِيُّ بْنُ الْمُنْذِرِ، حَدَّثَنَا مُحَمَّدُ بْنُ فُضَيْلٍ، عَنْ مُسْلِمٍ الأَعْوَرِ عَنْ أَنَسِ بْنِ مَالِكٍ، قَالَ: لَـمَّا افْتَتَحَ رَسُولُ اللهِ ﷺ خَيْبَرَ أَعْطَاهَا عَلَى النِّصْفِ. [تحفة ١٥٩٠]

١٥ ـ [بَابُ][1]تَلْقِيحِ النَّخْلِ

٢٤٧٠ ـ حَدَّثَنَا عَلِيُّ بْنُ مُحَمَّدٍ، حَدَّثَنَا عُبَيْدُاللهِ بْنُ مُوسَى، عَنْ إِسْرَائِيلَ، عَنْ سِمَاكٍ أَنَّهُ سَمِعَ مُوسَى بْنَ طَلْحَةَ بْنِ عُبَيْدِاللهِ يُحَدِّثُ عَنْ أَبِيهِ، قَالَ: مَرَرْتُ مَعَ رَسُولِ اللهِ ﷺ فِي نَخْلٍ، فَرَأَى قَوْمًا يُلَقِّحُونَ [النَّخْلَ][2]، فَقَالَ: مَا يَصْنَعُ هَؤُلَاءِ؟ قَالُوا: يَأْخُذُونَ مِنَ الذَّكَرِ فَيَجْعَلُونَهُ فِي الأُنْثَى، قَالَ: مَا أَظُنُّ ذَلِكَ يُغْنِي شَيْئًا، فَبَلَغَهُمْ، فَتَرَكُوهُ، فَنَزَلُوا عَنْهَا، فَبَلَغَ النَّبِيَّ ﷺ، فَقَالَ: إِنَّمَا هُوَ ظَنٌّ[3]، إِنْ كَانَ يُغْنِي شَيْئًا فَاصْنَعُوهُ، فَإِنَّمَا أَنَا بَشَرٌ مِثْلُكُمْ، وَإِنَّ الظَّنَّ يُخْطِئُ وَيُصِيبُ، وَلَكِنْ مَا قُلْتُ لَكُمْ: قَالَ اللهُ، فَلَنْ أَكْذِبَ عَلَى اللهِ. [م: ٢٣٦١، تحفة ٥٠١٢]

٢٤٧١ ـ حَدَّثَنَا مُحَمَّدُ بْنُ يَحْيَى، حَدَّثَنَا عَفَّانُ، حَدَّثَنَا حَمَّادٌ، حَدَّثَنَا ثَابِتٌ، عَنْ أَنَسِ بْنِ مَالِكٍ وَهِشَامُ بْنُ عُرْوَةَ، عَنْ أَبِيهِ عَنْ عَائِشَةَ: أَنَّ النَّبِيَّ ﷺ سَمِعَ أَصْوَاتًا، فَقَالَ: مَا هَذَا الصَّوْتُ؟ قَالُوا: النَّخْلُ يُؤَبِّرُونَهَ، فَقَالَ: لَوْ لَمْ يَفْعَلُوا لَصَلَحَ. فَلَمْ يَأْبُروا عَامَئِذٍ، فَصَارَ شِيصًا[4]، فَذَكَرُوا ذَلِكَ لِلنَّبِيِّ ﷺ فَقَالَ: إِنْ كَانَ شَيْئًا مِنْ أَمْرِ دُنْيَاكُمْ فَشَأْنَكُمْ بِهِ، وَإِنْ كَانَ شَيْئًا مِنْ أَمْرِ دِينِكُمْ فَإِلَيَّ. [م: ٢٣٦٣، تحفة ٣٣٨]

١٦ ـ [بَابٌ][5]الْمُسْلِمُونَ شُرَكَاءُ فِي ثَلَاثٍ

٢٤٧٢ ـ حَدَّثَنَا عَبْدُاللهِ بْنُ سَعِيدٍ، حَدَّثَنَا عَبْدُاللهِ بْنُ خِرَاشِ بْنِ حَوْشَبٍ الشَّيْبَانِيُّ، عَنِ الْعَوَّامِ بْنِ حَوْشَبٍ، عَنْ مُجَاهِدٍ عَنِ ابْنِ عَبَّاسٍ، قَالَ: قَالَ رَسُولُ اللهِ ﷺ: الْمُسْلِمُونَ شُرَكَاءُ فِي ثَلَاثٍ فِي الْمَاءِ وَالْكَلَأِ وَالنَّارِ، **وَثَمَنُهُ حَرَامٌ**، قَالَ أَبُو سَعِيدٍ: يَعْنِي الْمَاءَ الْجَارِيَ. [تحفة ٦٤١٨]

٢٤٧٣ ـ حَدَّثَنَا مُحَمَّدُ بْنُ عَبْدِاللهِ بْنِ يَزِيدَ، حَدَّثَنَا سُفْيَانُ، عَنْ أَبِي الزِّنَادِ، عَنِ الأَعْرَجِ عَنْ أَبِي هُرَيْرَةَ أَنَّ رَسُولَ اللهِ ﷺ قَالَ: ثَلَاثٌ لَا يُمْنَعْنَ: الْمَاءُ وَالْكَلَأُ وَالنَّارُ. [تحفة ١٣٧٢٦]

٢٤٧٤ ـ حَدَّثَنَا عَمَّارُ بْنُ خَالِدٍ الْوَاسِطِيُّ، حَدَّثَنَا عَلِيُّ بْنُ غُرَابٍ، عَنْ زُهَيْرِ بْنِ مَرْزُوقٍ، عَنْ عَلِيِّ بْنِ زَيْدِ بْنِ جُدْعَانَ، عَنْ سَعِيدِ بْنِ الْمُسَيَّبِ عَنْ عَائِشَةَ: أَنَّهَا قَالَتْ: يَا رَسُولَ اللهِ، مَا الشَّيْءُ الَّذِي لَا يَحِلُّ مَنْعُهُ؟ قَالَ: الْمَاءُ وَالْمِلْحُ وَالنَّارُ، قَالَتْ: قُلْتُ: يَا رَسُولَ اللهِ، هَذَا الْمَاءُ قَدْ عَرَفْنَاهُ، فَمَا بَالُ الْمِلْحِ وَالنَّارِ؟ قَالَ: يَا حُمَيْرَاءُ[6]، مَنْ أَعْطَى نَارًا، فَكَأَنَّمَا تَصَدَّقَ بِجَمِيعِ مَا أَنْضَجَتْ تِلْكَ النَّارُ، وَمَنْ أَعْطَى مِلْحًا، فَكَأَنَّمَا تَصَدَّقَ بِجَمِيعِ مَا طَيَّبَتْ تِلْكَ[7]الْمِلْحُ، وَمَنْ سَقَى مُسْلِمًا شَرْبَةً مِنْ مَاءٍ حَيْثُ يُوجَدُ الْمَاءُ، فَكَأَنَّمَا أَعْتَقَ رَقَبَةً، وَمَنْ سَقَى مُسْلِمًا شَرْبَةً مِنْ مَاءٍ حَيْثُ لَا يُوجَدُ الْمَاءُ، فَكَأَنَّمَا أَحْيَاهَا[8]. [تحفة ١٦١٢١]

١٧ ـ [بَابُ][9]إِقْطَاعِ الأَنْهَارِ وَالْعُيُونِ

٢٤٧٥ ـ حَدَّثَنَا مُحَمَّدُ بْنُ أَبِي عُمَرَ الْعَدَنِيُّ، حَدَّثَنَا فَرَجُ بْنُ سَعِيدِ بْنِ عَلْقَمَةَ بْنِ سَعِيدِ بْنِ أَبْيَضَ بْنِ

---

(١) زيادة من المحمودية.
(٢) زيادة من مراد وباريس.
(٣) في مراد وباريس: «الظن».
(٤) التمر الذي لا يشتد نواه.
(٥) زيادة من المحمودية.
(٦) وهي البيضاء.
(٧) في المطبوع: «ما طيب ذلك».
(٨) كذا في أصولي الخطية.
(٩) زيادة من المحمودية.

حَمَّالٍ، قَالَ: حَدَّثَنِي عَمِّي ثَابِتُ بْنُ سَعِيدِ بْنِ أَبْيَضَ بْنِ حَمَّالٍ عَنْ أَبِيهِ سَعِيدٍ، عَنْ أَبِيهِ أَبْيَضَ بْنِ حَمَّالٍ: أَنَّهُ اسْتَقْطَعَ الْمِلْحَ الَّذِي يُقَالُ لَهُ: مِلْحُ شَذاً بِمَأْرِبٍ، فَأَقْطَعَهُ لَهُ، ثُمَّ إِنَّ الأَقْرَعَ بْنَ حَابِسٍ التَّمِيمِيَّ أَتَى رَسُولَ اللهِ ﷺ فَقَالَ: يَا رَسُولَ اللهِ، إِنِّي قَدْ وَرَدْتُ الْمِلْحَ فِي الْجَاهِلِيَّةِ وَهِيَ[1] بِأَرْضٍ لَيْسَ بِهَا مَاءٌ، وَمَنْ وَرَدَهُ أَخَذَهُ، وَهُوَ مِثْلُ الْمَاءِ الْعِدِّ، فَاسْتَقَالَ رَسُولُ اللهِ ﷺ أَبْيَضَ بْنَ حَمَّالٍ فِي قَطِيعَتِهِ فِي الْمِلْحِ. فَقَالَ: قَدْ أَقَلْتُكَ مِنْهُ عَلَى أَنْ تَجْعَلَهُ مِنِّي صَدَقَةً. فَقَالَ رَسُولُ اللهِ ﷺ: هُوَ مِنْكَ صَدَقَةٌ، وَهُوَ مِثْلُ الْمَاءِ الْعِدِّ[2]، مَنْ وَرَدَهُ أَخَذَهُ.

قَالَ فَرَجٌ: وَهُوَ الْيَوْمَ عَلَى ذَلِكَ، مَنْ وَرَدَهُ أَخَذَهُ.

قَالَ: فَقَطَعَ لَهُ النَّبِيُّ ﷺ أَرْضًا وَغِيلًا[3] بِالْجَوْفِ، جَوْفِ مُرَادٍ، مَكَانَهُ حِينَ أَقَالَهُ مِنْهُ. [د: ٣٠٦٤، ت: ١٣٨٠، تحفة ١]

١٨ ـ [بَابُ][4] النَّهْيِ عَنْ بَيْعِ الْمَاءِ

٢٤٧٦ ـ حَدَّثَنَا أَبُو بَكْرِ بْنُ أَبِي شَيْبَةَ، حَدَّثَنَا سُفْيَانُ بْنُ عُيَيْنَةَ، عَنْ عَمْرِو بْنِ دِينَارٍ عَنْ أَبِي الْمِنْهَالِ قَالَ: سَمِعْتُ إِيَاسَ بْنَ عَبْدٍ الْمُزَنِيَّ، وَرَأَى أُنَاسًا يَبِيعُونَ الْمَاءَ، فَقَالَ: لَا تَبِيعُوا الْمَاءَ، فَإِنِّي سَمِعْتُ رَسُولَ اللهِ ﷺ نَهَى أَنْ يُبَاعَ[5]. [ن: ٤٦٦١، د: ٣٤٧٨، ت: ١٢٧١، تحفة ١٧٤٧]

٢٤٧٧ ـ حَدَّثَنَا عَلِيُّ بْنُ مُحَمَّدٍ وَإِبْرَاهِيمُ بْنُ سَعِيدٍ الْجَوْهَرِيُّ، قَالَا: حَدَّثَنَا وَكِيعٌ، حَدَّثَنَا ابْنُ جُرَيْجٍ، عَنْ أَبِي الزُّبَيْرِ عَنْ جَابِرٍ، قَالَ: نَهَى رَسُولُ اللهِ ﷺ عَنْ بَيْعِ فَضْلِ الْمَاءِ. [م: ١٥٦٥، تحفة ٢٨٢٩]

١٩ ـ [بَابُ][6] النَّهْيِ عَنْ مَنْعِ فَضْلِ الْمَاءِ لِيُمْنَعَ بِهِ الْكَلأُ

٢٤٧٨ ـ حَدَّثَنَا هِشَامُ بْنُ عَمَّارٍ، حَدَّثَنَا سُفْيَانُ، عَنْ أَبِي الزِّنَادِ، عَنِ الأَعْرَجِ عَنْ أَبِي هُرَيْرَةَ، عَنِ النَّبِيِّ ﷺ قَالَ: لَا يَمْنَعْ أَحَدُكُمْ فَضْلَ مَاءٍ[7]، لِيَمْنَعَ بِهِ الْكَلأَ. [خ: ٢٣٥٣، م: ١٥٦٦، تحفة ١٣٧٢٥]

٢٤٧٩ ـ حَدَّثَنَا عَبْدُاللهِ بْنُ سَعِيدٍ، حَدَّثَنَا عَبْدَةُ بْنُ سُلَيْمَانَ، عَنْ حَارِثَةَ، عَنْ عَمْرَةَ عَنْ عَائِشَةَ قَالَتْ: قَالَ رَسُولُ اللهِ ﷺ: لَا يُمْنَعُ فَضْلُ الْمَاءِ، وَلَا يُمْنَعُ نَقْعُ الْبِئْرِ[8]. [تحفة ١٧٨٨٦]

٢٠ ـ [بَابُ][9] الشُّرْبِ مِنَ الأَوْدِيَةِ وَمِقْدَارِ حَبْسِ الْمَاءِ

٢٤٨٠ ـ حَدَّثَنَا مُحَمَّدُ بْنُ رُمْحٍ، أَنْبَأَنَا اللَّيْثُ بْنُ سَعْدٍ، عَنِ ابْنِ شِهَابٍ، عَنْ عُرْوَةَ بْنِ الزُّبَيْرِ عَنْ عَبْدِاللهِ بْنِ الزُّبَيْرِ: أَنَّ رَجُلًا مِنَ الأَنْصَارِ خَاصَمَ الزُّبَيْرَ عِنْدَ رَسُولِ اللهِ ﷺ فِي شِرَاجِ الْحَرَّةِ[10] الَّتِي يَسْقُونَ بِهَا النَّخْلَ، فَقَالَ الأَنْصَارِيُّ: سَرِّحِ الْمَاءَ يَمُرُّ، فَأَبَى عَلَيْهِ، فَاخْتَصَمَا عِنْدَ رَسُولِ اللهِ ﷺ، فَقَالَ رَسُولُ اللهِ ﷺ: اسْقِ يَا زُبَيْرُ، ثُمَّ أَرْسِلِ الْمَاءَ إِلَى جَارِكَ فَغَضِبَ الأَنْصَارِيُّ فَقَالَ: يَا رَسُولَ اللهِ، أَنْ كَانَ ابْنَ عَمَّتِكَ؟ فَتَلَوَّنَ وَجْهُ رَسُولِ اللهِ ﷺ ثُمَّ قَالَ: يَا زُبَيْرُ، اسْقِ، ثُمَّ احْبِسِ الْمَاءَ حَتَّى يَرْجِعَ إِلَى الْجَدْرِ، قَالَ:

---

(١) في المطبوع: «وهو».
(٢) الذي لا ينقطع.
(٣) في المحمودية: «ونخيلًا» والغيل بالكسر الشجر الكثيف الملتف، والغيل بالفتح ما جرى من المياه الأنهار.
(٤) زيادة من المحمودية.
(٥) في المطبوع: «الماء».
(٦) زيادة من المحمودية.
(٧) في التيمورية: «الماء».
(٨) فضل مائها.
(٩) زيادة من المحمودية.
(١٠) مسايل الماء.

فَقَالَ الزُّبَيْرُ: وَاللهِ، إِنِّي لأَحْسِبُ هَذِهِ الآيَةَ نَزَلَتْ فِي ذَلِكَ: ﴿فَلَا وَرَبِّكَ لَا يُؤْمِنُونَ حَتَّىٰ يُحَكِّمُوكَ فِيمَا شَجَرَ بَيْنَهُمْ ثُمَّ لَا يَجِدُوا فِي أَنفُسِهِمْ حَرَجًا مِّمَّا قَضَيْتَ وَيُسَلِّمُوا تَسْلِيمًا ﴿٦٥﴾﴾ [النساء: ٦٥]. [خ: ٢٣٦٠، م: ٢٣٥٧، تحفة ٥٢٧٥]

٢٤٨١ ـ حَدَّثَنَا إِبْرَاهِيمُ بْنُ الْمُنْذِرِ الْحِزَامِيُّ، حَدَّثَنَا زَكَرِيَّا بْنُ مَنْظُورِ بْنِ ثَعْلَبَةَ بْنِ أَبِي مَالِكٍ، قَالَ: حَدَّثَنِي مُحَمَّدُ بْنُ عُقْبَةَ بْنِ أَبِي مَالِكٍ عَنْ عَمِّهِ ثَعْلَبَةَ بْنِ أَبِي مَالِكٍ، قَالَ: قَضَى رَسُولُ اللهِ ﷺ فِي سَيْلِ مَهْزُورٍ، الأَعْلَى فَوْقَ الأَسْفَلِ، يَسْقِي الأَعْلَى إِلَى الْكَعْبَيْنِ، ثُمَّ يُرْسِلُ إِلَى مَنْ هُوَ أَسْفَلَ مِنْهُ. [د: ٣٦٣٨، تحفة ٢٠٧٤]

٢٤٨٢ ـ حَدَّثَنَا أَحْمَدُ بْنُ عَبْدَةَ، أَنْبَأَنَا الْمُغِيرَةُ بْنُ عَبْدِالرَّحْمَنِ، حَدَّثَنِي أَبِي عَنْ عَمْرِو بْنِ شُعَيْبٍ، عَنْ أَبِيهِ، عَنْ جَدِّهِ: أَنَّ رَسُولَ اللهِ ﷺ قَضَى فِي سَيْلِ مَهْزُورٍ، أَنْ يُمْسِكَ حَتَّى يَبْلُغَ الْكَعْبَيْنِ، ثُمَّ يُرْسِلَ الْمَاءَ. [د: ٣٦٣٩، تحفة ٨٧٣٥]

٢٤٨٣ ـ حَدَّثَنَا أَبُو الْمُغَلِّسِ، حَدَّثَنَا فُضَيْلُ بْنُ سُلَيْمَانَ، حَدَّثَنَا مُوسَى بْنُ عُقْبَةَ، عَنْ إِسْحَاقَ بْنِ يَحْيَى بْنِ الْوَلِيدِ عَنْ عُبَادَةَ بْنِ الصَّامِتِ: أَنَّ رَسُولَ اللهِ ﷺ قَضَى فِي شُرْبِ النَّخْلِ مِنَ السَّيْلِ: أَنَّ الأَعْلَى فَالأَعْلَى يَشْرَبُ قَبْلَ الأَسْفَلِ، وَيُتْرَكُ الْمَاءُ إِلَى الْكَعْبَيْنِ، ثُمَّ يُرْسَلُ الْمَاءُ إِلَى الأَسْفَلِ الَّذِي يَلِيهِ، وَكَذَلِكَ، حَتَّى تَنْقَضِيَ الْحَوَائِطُ أَوْ يَفْنَى الْمَاءُ. [تحفة ٥٠٦٦]

٢١ ـ [بَابُ][1] قِسْمَةِ الْمَاءِ

٢٤٨٤ ـ حَدَّثَنَا إِبْرَاهِيمُ بْنُ الْمُنْذِرِ الْحِزَامِيُّ، أَنْبَأَنَا أَبُو الْجَعْدِ عَبْدُالرَّحْمَنِ بْنُ عَبْدِاللهِ عَنْ كَثِيرِ بْنِ عَبْدِاللهِ بْنِ عَمْرِو بْنِ عَوْفٍ الْمُزَنِيِّ، عَنْ أَبِيهِ، عَنْ جَدِّهِ، قَالَ: قَالَ رَسُولُ اللهِ ﷺ: تُبَدَّأُ الْخَيْلُ[2] يَوْمَ وِرْدِهَا. [تحفة ١٠٧٨٣]

٢٤٨٥ ـ حَدَّثَنَا الْعَبَّاسُ بْنُ جَعْفَرٍ، حَدَّثَنَا مُوسَى بْنُ دَاوُدَ، حَدَّثَنَا مُحَمَّدُ بْنُ مُسْلِمٍ الطَّائِفِيُّ، عَنْ عَمْرِو بْنِ دِينَارٍ، عَنْ أَبِي الشَّعْثَاءِ عَنِ ابْنِ عَبَّاسٍ، قَالَ: قَالَ رَسُولُ اللهِ ﷺ: كُلُّ قَسْمٍ قُسِمَ فِي الْجَاهِلِيَّةِ، فَهُوَ عَلَى مَا قُسِمَ، وَكُلُّ قَسْمٍ أَدْرَكَهُ الإِسْلَامُ، فَهُوَ عَلَى قَسْمِ الإِسْلَامِ. [د: ٢٩١٤، تحفة ٥٣٨٣]

٢٢ ـ [بَابُ][3] حَرِيمِ الْبِئْرِ

٢٤٨٦ ـ حَدَّثَنَا الْوَلِيدُ بْنُ عَمْرِو بْنِ سُكَيْنٍ، حَدَّثَنَا مُحَمَّدُ بْنُ عَبْدِاللهِ بْنِ الْمُثَنَّى ح وحَدَّثَنَا الْحَسَنُ بْنُ مُحَمَّدِ بْنِ الصَّبَّاحِ، قَالَ: حَدَّثَنَا عَبْدُالْوَهَّابِ بْنُ عَطَاءٍ، قَالَا: حَدَّثَنَا إِسْمَاعِيلُ الْمَكِّيُّ، عَنِ الْحَسَنِ، عَنْ عَبْدِاللهِ بْنِ مُغَفَّلٍ، أَنَّ النَّبِيَّ ﷺ قَالَ: مَنْ حَفَرَ بِئْرًا فَلَهُ أَرْبَعُونَ ذِرَاعًا عَطَنًا لِمَاشِيَتِهِ. [تحفة ٩٦٥٥]

٢٤٨٧ ـ حَدَّثَنَا سَهْلُ بْنُ أَبِي الصُّغْدِيِّ[4]، حَدَّثَنَا مَنْصُورُ بْنُ صُقَيْرٍ، حَدَّثَنَا ثَابِتُ بْنُ مُحَمَّدٍ[5]، عَنْ نَافِعٍ أَبِي غَالِبٍ عَنْ أَبِي سَعِيدٍ الْخُدْرِيِّ، قَالَ: قَالَ رَسُولُ اللهِ ﷺ: حَرِيمُ الْبِئْرِ مَدُّ رِشَائِهَا[6]. [تحفة ٤٣٨٦]

---

(١) زيادة من المحمودية.
(٢) في المطبوع: «يُبدأ بالخيل» وانظر شرح السندي.
(٣) زيادة من المحمودية.
(٤) قال المزي: «وقع في بعض النسخ: سهل بن أبي سهل الصُّغديّ ـ وهو وهم».
(٥) كذا وقع لابن ماجه، وذهب بعض الحفاظ أنه انقلب عليه وصوابه محمد بن ثابت.
(٦) في التيمورية: «رشاها».

٢٣ ـ [بَابُ][(١)]حَرِيم الشَّجَرِ

٢٤٨٨ ـ **حَدَّثَنَا** عَبْدُ رَبِّهِ بْنُ خَالِدٍ النُّمَيْرِيُّ أَبُو الْمُغَلِّسِ، حَدَّثَنَا الْفُضَيْلُ بْنُ سُلَيْمَانَ، حَدَّثَنَا مُوسَى بْنُ عُقْبَةَ، أَخْبَرَنِي إِسْحَاقُ بْنُ يَحْيَى بْنِ الْوَلِيدِ عَنْ عُبَادَةَ بْنِ الصَّامِتِ: أَنَّ رَسُولَ اللهِ ﷺ قَضَى فِي النَّخْلَةِ وَالنَّخْلَتَيْنِ وَالثَّلَاثَةِ لِلرَّجُلِ فِي النَّخْلِ، فَيَخْتَلِفُونَ فِي حُقُوقِ ذَلِكَ، فَقَضَى أَنَّ لِكُلِّ نَخْلَةٍ مِنْ أُولَئِكَ مِنَ الأَرْضِ[(٢)] مَبْلَغُ جَرِيدِهَا حَرِيمٌ لَهَا. [تحفة ٥٠٦٧]

٢٤٨٩ ـ **حَدَّثَنَا** سَهْلُ بْنُ أَبِي الصُّغْدِيِّ، حَدَّثَنَا مَنْصُورُ بْنُ صُقَيْرٍ، حَدَّثَنَا ثَابِتُ بْنُ مُحَمَّدٍ الْعَبْدِيُّ عَنِ ابْنِ عُمَرَ، قَالَ: قَالَ رَسُولُ اللهِ ﷺ: حَرِيمُ النَّخْلَةِ مَدُّ جَرِيدِهَا. [تحفة ٦٦٦٥]

٢٤ ـ [بَابُ][(٣)]مَنْ بَاعَ عَقَارًا وَلَمْ يَجْعَلْ ثَمَنَهُ فِي مِثْلِهِ

٢٤٩٠ ـ [(٤)] **حَدَّثَنَا** أَبُو بَكْرِ بْنُ أَبِي شَيْبَةَ، حَدَّثَنَا وَكِيعٌ، حَدَّثَنَا إِسْمَاعِيلُ بْنُ إِبْرَاهِيمَ بْنِ مُهَاجِرٍ، عَنْ عَبْدِالْمَلِكِ بْنِ عُمَيْرٍ عَنْ سَعِيدِ بْنِ حُرَيْثٍ، قَالَ: سَمِعْتُ رَسُولَ اللهِ ﷺ يَقُولُ: مَنْ بَاعَ دَارًا أَوْ عَقَارًا فَلَمْ يَجْعَلْهُ[(٥)] فِي مِثْلِهِ، كَانَ قَمِنْ[(٦)] أَنْ لَا يُبَارَكَ فِيهِ. [تحفة ٤٤٥٣]

٢٤٩٠ (م) ـ **حَدَّثَنَا** مُحَمَّدُ بْنُ بَشَّارٍ، حَدَّثَنَا عُبَيْدُاللهِ بْنُ عَبْدِالْمَجِيدِ، حَدَّثَنِي إِسْمَاعِيلُ بْنُ إِبْرَاهِيمَ بْنِ مُهَاجِرٍ، عَنْ عَبْدِالْمَلِكِ بْنِ عُمَيْرٍ، عَنْ عَمْرِو بْنِ حُرَيْثٍ عَنْ أَخِيهِ سَعِيدِ بْنِ حُرَيْثٍ، عَنِ النَّبِيِّ ﷺ مِثْلَهُ. [تحفة ٤٤٥٣]

٢٤٩١ ـ **حَدَّثَنَا** هِشَامُ بْنُ عَمَّارٍ وَعَمْرُو بْنُ رَافِعٍ، قَالَا: حَدَّثَنَا مَرْوَانُ بْنُ مُعَاوِيَةَ، قَالَ: حَدَّثَنَا أَبُو مَالِكٍ النَّخَعِيُّ، عَنْ يُوسُفَ بْنِ مَيْمُونٍ، عَنْ أَبِي عُبَيْدَةَ بْنِ حُذَيْفَةَ عَنْ أَبِيهِ حُذَيْفَةَ بْنِ الْيَمَانِ، قَالَ: قَالَ رَسُولُ اللهِ ﷺ: مَنْ بَاعَ دَارًا وَلَمْ يَجْعَلْ ثَمَنَهَا فِي مِثْلِهَا، لَمْ يُبَارَكْ لَهُ فِيهَا. [تحفة ٣٣٩٤]

---

(١) زيادة من المحمودية.

(٢) في المطبوع: «من الأسفل».

(٣) زيادة من المحمودية.

(٤) تعقب المعلقون على طبعة الرسالة شيخنا الألباني رحمه الله فقالوا: «وأخطأ الشيخ الألباني في الصحيحة (٢٣٢٧) في عَدّ حديث سعيد بن حريث شاهداً لحديث سعيد بن زيد هذا. وأدى به هذا الخطأ إلى تحسين هذا الحديث بهذا الشاهد المتوهم» قلت: وهذا نسج خيال منهم فشيخنا رحمه الله خرج الحديث من رواية حذيفة بن اليمان ثم أطال النفس في تخريجه وما به من وهم ثم ذكر له حديث سعيد بن حريث شاهداً وخلال تخريجه لرواية سعيد بن حريث ذكر رواية الإمام أحمد للحديث من طريق قيس بن الربيع عن سعيد بن زيد ثم قال: «قلت: فأنت ترى أن قيس بن الربيع جعله من حديث سعيد بن زيد لا من حديث سعيد بن حريث ولعل ذلك من سوء حفظه الذي ضعف بسببه» قلت: ولو كان شيخنا ذكر حديث سعيد بن زيد شاهداً لوضعه ضمن الشواهد المستقلة لا خلال تكلمه على حديث سعيد بن حريث ثم هو نفسه رحمه الله أشار إلى خطأ رواية أحمد(سعيد بن زيد) والصواب (سعيد بن حريث) فكيف يقال والحالة هذه بأن الألباني عدَّ حديث سعيد بن حريث شاهداً لحديث سعيد بن زيد؟! ومن هنا لما حسن شيخنا الحديث قال: «وجملة القول: أن الحديث بمتابعاته وشاهده الأول لا ينزل عن رتبة الحسن والله سبحانه وتعالى أعلم» وقصد شيخنا بالحديث حديث حذيفة، وشاهده الأول حديث سعيد بن حريث.

(٥) في المطبوع: «يجعل ثمنه».

(٦) في المطبوع: «قمناً» والمعنى: جديراً.

١٧ ـ [أبواب الشُّفْعَةِ][1]

١ ـ [بَابُ][2]مَنْ بَاعَ رِبَاعًا فَلْيُؤْذِنْ شَرِيكَهُ

٢٤٩٢ ـ حَدَّثَنَا هِشَامُ بْنُ عَمَّارٍ وَمُحَمَّدُ بْنُ الصَّبَّاحِ، قَالَا: حَدَّثَنَا سُفْيَانُ بْنُ عُيَيْنَةَ، عَنْ أَبِي الزُّبَيْرِ عَنْ جَابِرٍ، قَالَ: قَالَ رَسُولُ اللهِ ﷺ: مَنْ كَانَتْ لَهُ نَخْلٌ أَوْ أَرْضٌ فَلَا يَبِعْهَا[3]حَتَّى يَعْرِضَهَا عَلَى شَرِيكِهِ.

[م: ١٦٠٨، تحفة ٢٧٦٥]

٢٤٩٣ ـ حَدَّثَنَا أَحْمَدُ بْنُ سِنَانٍ وَالْعَلَاءُ بْنُ سَالِمٍ، قَالَا: حَدَّثَنَا يَزِيدُ بْنُ هَارُونَ، أَنْبَأَنَا شَرِيكٌ، عَنْ سِمَاكٍ، عَنْ عِكْرِمَةَ عَنِ ابْنِ عَبَّاسٍ، عَنِ النَّبِيِّ ﷺ قَالَ: مَنْ كَانَتْ لَهُ أَرْضٌ فَأَرَادَ بَيْعَهَا، فَلْيَعْرِضْهَا عَلَى جَارِهِ. [تحفة ٦١٣١]

٢ ـ [بَابُ][4]الشُّفْعَةِ بِالْجِوَارِ

٢٤٩٤ ـ حَدَّثَنَا عُثْمَانُ بْنُ أَبِي شَيْبَةَ، حَدَّثَنَا هُشَيْمٌ، أَنْبَأَنَا عَبْدُالْمَلِكِ، عَنْ عَطَاءٍ عَنْ جَابِرِ بْنِ عَبْدِاللهِ، قَالَ: قَالَ رَسُولُ اللهِ ﷺ: الْجَارُ أَحَقُّ بِشُفْعَةِ جَارِهِ، يُنْتَظَرُ بِهَا إِنْ[5]كَانَ غَائِبًا، إِذَا كَانَ طَرِيقُهُمَا وَاحِدًا.

[د: ٣٥١٨، ت: ١٣٦٩، تحفة ٢٤٣٤]

٢٤٩٥ ـ حَدَّثَنَا أَبُو بَكْرِ بْنُ أَبِي شَيْبَةَ وَعَلِيُّ بْنُ مُحَمَّدٍ، قَالَا: حَدَّثَنَا سُفْيَانُ بْنُ عُيَيْنَةَ، عَنْ إِبْرَاهِيمَ بْنِ مَيْسَرَةَ، عَنْ عَمْرِو بْنِ الشَّرِيدِ عَنْ أَبِي رَافِعٍ، أَنَّ النَّبِيَّ ﷺ قَالَ: الْجَارُ أَحَقُّ بِسَقَبِهِ[6]. [خ: ٢٢٥٨، تحفة ١٢٠٢٧]

٢٤٩٦ ـ حَدَّثَنَا أَبُو بَكْرِ بْنُ أَبِي شَيْبَةَ، حَدَّثَنَا أَبُو أُسَامَةَ، عَنْ حُسَيْنٍ الْمُعَلِّمِ، عَنْ عَمْرِو بْنِ شُعَيْبٍ، عَنْ عَمْرِو بْنِ الشَّرِيدِ بْنِ سُوَيْدٍ عَنْ أَبِيهِ الشَّرِيدِ بْنِ سُوَيْدٍ، قَالَ: قُلْتُ: يَا رَسُولَ اللهِ، أَرْضٌ لَيْسَ فِيهَا لِأَحَدٍ قِسْمٌ[7]وَلَا شَرِيكٌ[8]إِلَّا الْجِوَارُ؟ قَالَ: الْجَارُ أَحَقُّ بِسَقَبِهِ. [ن: ٤٧٠٣، تحفة ٤٨٤٠]

٣ ـ [بَابُ][9]إِذَا وَقَعَتِ الْحُدُودُ فَلَا شُفْعَةَ

٢٤٩٧ ـ حَدَّثَنَا مُحَمَّدُ بْنُ يَحْيَى وَعَبْدُالرَّحْمَنِ بْنُ عُمَرَ، قَالَا: حَدَّثَنَا أَبُو عَاصِمٍ، حَدَّثَنَا مَالِكُ بْنُ أَنَسٍ، عَنِ الزُّهْرِيِّ، عَنْ سَعِيدِ بْنِ الْمُسَيَّبِ وَأَبِي سَلَمَةَ بْنِ عَبْدِالرَّحْمَنِ عَنْ أَبِي هُرَيْرَةَ: أَنَّ رَسُولَ اللهِ ﷺ قَضَى بِالشُّفْعَةِ فِيمَا لَمْ يُقْسَمْ، فَإِذَا وَقَعَتِ الْحُدُودُ فَلَا شُفْعَةَ. [د: ٣٥١٥، تحفة ١٣٢٤١]

٢٤٩٧ (م) ـ حَدَّثَنَا مُحَمَّدُ بْنُ حَمَّادٍ الطَّهْرَانِيُّ، قَالَ: حَدَّثَنَا أَبُو عَاصِمٍ، عَنْ مَالِكٍ، عَنِ الزُّهْرِيِّ، عَنْ سَعِيدِ بْنِ الْمُسَيَّبِ وَأَبِي سَلَمَةَ عَنْ أَبِي هُرَيْرَةَ، عَنِ النَّبِيِّ ﷺ نَحْوَهُ.

قَالَ أَبُو عَاصِمٍ: سَعِيدُ بْنُ الْمُسَيَّبِ مُرْسَلٌ، وَأَبُو سَلَمَةَ عَنْ أَبِي هُرَيْرَةَ مُتَّصِلٌ. [تحفة ١٣٢٤١]

٢٤٩٨ ـ حَدَّثَنَا عَبْدُاللهِ بْنُ الْجَرَّاحِ، قَالَ: حَدَّثَنَا سُفْيَانُ بْنُ عُيَيْنَةَ، عَنْ إِبْرَاهِيمَ ابْنِ مَيْسَرَةَ، عَنْ عَمْرِو بْنِ الشَّرِيدِ عَنْ أَبِي رَافِعٍ، قَالَ: قَالَ رَسُولُ اللهِ ﷺ: الشَّرِيكُ أَحَقُّ بِسَقَبِهِ مَا كَانَ. [خ: ٢٢٥٨، تحفة ١٢٠٢٧]

---

(١) زيادة من المحمودية ووقع في هامش باريس: «أبواب من الشفعة».
(٢) زيادة من المحمودية.
(٣) في الأزهرية: «فلا يبيعها».
(٤) زيادة من المحمودية.
(٥) في باريس: «وإن».
(٦) بالدار القريبة.
(٧) قال السندي: بالكسر.
(٨) في نسخة: «شِرْك» كما يستفاد من حاشية السندي.
(٩) زيادة من المحمودية.

٢٤٩٩ ـ حَدَّثَنَا مُحَمَّدُ بْنُ يَحْيَى، حَدَّثَنَا عَبْدُالرَّزَّاقِ، عَنْ مَعْمَرٍ، عَنِ الزُّهْرِيِّ، عَنْ أَبِي سَلَمَةَ عَنْ جَابِرِ بْنِ عَبْدِاللهِ، قَالَ: إِنَّمَا جَعَلَ رَسُولُ اللهِ ﷺ الشُّفْعَةَ فِي كُلِّ مَا لَمْ يُقْسَمْ، فَإِذَا وَقَعَتِ الْحُدُودُ وَصُرِّفَتِ الطُّرُقُ فَلَا شُفْعَةَ. [خ: ٢٢١٣، م: ١٦٠٨، تحفة ٣١٥٣]

٤ ـ [بَابُ][1] طَلَبِ الشُّفْعَةِ

٢٥٠٠ ـ حَدَّثَنَا مُحَمَّدُ بْنُ بَشَّارٍ، حَدَّثَنَا مُحَمَّدُ بْنُ الْحَارِثِ، عَنْ مُحَمَّدِ بْنِ عَبْدِالرَّحْمَنِ بْنِ الْبَيْلَمَانِيِّ، عَنْ أَبِيهِ عَنِ ابْنِ عُمَرَ، قَالَ: قَالَ رَسُولُ اللهِ ﷺ: الشُّفْعَةُ كَحَلِّ الْعِقَالِ. [تحفة ٧٢٩٢]

٢٥٠١ ـ حَدَّثَنَا سُوَيْدُ بْنُ سَعِيدٍ[2] حَدَّثَنَا مُحَمَّدُ بْنُ الْحَارِثِ، عَنْ مُحَمَّدِ بْنِ عَبْدِالرَّحْمَنِ بْنِ الْبَيْلَمَانِيِّ، عَنْ أَبِيهِ عَنِ ابْنِ عُمَرَ قَالَ: قَالَ رَسُولُ اللهِ ﷺ: لَا شُفْعَةَ لِشَرِيكٍ عَلَى شَرِيكٍ إِذَا سَبَقَهُ بِالشِّرَاءِ، وَلَا لِصَغِيرٍ، وَلَا لِغَائِبٍ. [تحفة ٧٢٩٣]

---

(١) زيادة من المحمودية.

(٢) في المطبوع: «قال».

١٨ ـ [أبواب اللُّقَطَةِ][1]

١ ـ ضَالَّةِ[2] الإِبِلِ وَالْبَقَرِ وَالْغَنَمِ

٢٥٠٢ ـ حَدَّثَنَا مُحَمَّدُ بْنُ الْمُثَنَّى، حَدَّثَنَا يَحْيَى بْنُ سَعِيدٍ، عَنْ حُمَيْدٍ الطَّوِيلِ، عَنِ الْحَسَنِ عَنْ مُطَرِّفِ بْنِ عَبْدِاللهِ بْنِ الشِّخِّيرِ، عَنْ أَبِيهِ، قالَ: قالَ رَسُولُ اللهِ ﷺ: ضَالَّةُ الْمُسْلِمِ حَرَقُ النَّارِ[3]. [تحفة ١٥٣٥١]

٢٥٠٣ ـ حَدَّثَنَا مُحَمَّدُ بْنُ بَشَّارٍ، حَدَّثَنَا يَحْيَى بْنُ سَعِيدٍ، حَدَّثَنَا أَبُو حَيَّانَ التَّيْمِيُّ، حَدَّثَنِي الضَّحَّاكُ خَالُ الْمُنْذِرِ بْنِ جَرِيرٍ عَنِ الْمُنْذِرِ بْنِ جَرِيرٍ، قَالَ: كُنْتُ مَعَ أَبِي بِالْبَوَازِيجِ[4]، فَرَاحَتِ الْبَقَرُ، فَرَأَى بَقَرَةً أَنْكَرَهَا، فَقَالَ: مَا هَذِهِ؟ قَالُوا: بَقَرَةٌ لَحِقَتْ بِالْبَقَرِ. قَالَ: فَأَمَرَ بِهَا فَطُرِدَتْ حَتَّى تَوَارَتْ، ثُمَّ قَالَ: سَمِعْتَ رَسُولَ اللهِ ﷺ يَقُولُ: لَا يُؤْوِي الضَّالَّةَ إِلَّا ضَالٌّ. [د: ١٧٢٠، تحفة ٣٢٣٣]

٢٥٠٤ ـ حَدَّثَنَا إِسْحَاقُ بْنُ إِسْمَاعِيلَ بْنِ الْعَلَاءِ[5] الأَيْلِيُّ، حَدَّثَنَا سُفْيَانُ بْنُ عُيَيْنَةَ، عَنْ يَحْيَى بْنِ سَعِيدٍ، عَنْ رَبِيعَةَ [بْنِ أَبِي عَبْدِالرَّحْمَنِ][6]، عَنْ يَزِيدَ مَوْلَى الْمُنْبَعِثِ، عَنْ زَيْدِ بْنِ خَالِدٍ الْجُهَنِيِّ فَلَقِيتُ رَبِيعَةَ فَسَأَلْتُهُ فَقَالَ: حَدَّثَنِي يَزِيدُ عَنْ زَيْدِ بْنِ خَالِدٍ الْجُهَنِيِّ، عَنِ النَّبِيِّ ﷺ قَالَ: سُئِلَ عَنْ ضَالَّةِ الإِبِلِ فَغَضِبَ وَاحْمَرَّتْ وَجْنَتَاهُ، فَقَالَ: مَا لَكَ وَلَهَا؟ مَعَهَا الْحِذَاءُ[7] وَالسِّقَاءُ[8]، تَرِدُ الْمَاءَ وَتَأْكُلُ الشَّجَرَ حَتَّى يَلْقَاهَا رَبُّهَا. وَسُئِلَ عَنْ ضَالَّةِ الْغَنَمِ، فَقَالَ: خُذْهَا، فَإِنَّمَا هِيَ لَكَ أَوْ لأَخِيكَ أَوْ لِلذِّئْبِ. وَسُئِلَ عَنِ اللُّقَطَةِ، فَقَالَ: اعْرِفْ عِفَاصَهَا وَوِكَاءَهَا وَعَرِّفْهَا سَنَةً، فَإِنِ اعْتُرِفَتْ، وَإِلَّا فَاخْلِطْهَا بِمَالِكَ. [خ: ٩١، م: ١٧٢٢، تحفة ٣٧٦٣]

٢ ـ بَابُ اللُّقَطَةِ

٢٥٠٥ ـ حَدَّثَنَا أَبُو بَكْرِ بْنُ أَبِي شَيْبَةَ، حَدَّثَنَا عَبْدُالْوَهَّابِ الثَّقَفِيُّ، عَنْ خَالِدٍ الْحَذَّاءِ، عَنْ أَبِي الْعَلَاءِ، عَنْ مُطَرِّفٍ عَنْ عِيَاضِ بْنِ حِمَارٍ، قالَ: قالَ رَسُولُ اللهِ ﷺ: مَنْ وَجَدَ لُقَطَةً، فَلْيُشْهِدْ ذَا عَدْلٍ، أَوْ ذَوَيْ عَدْلٍ ثُمَّ لَا يُغَيِّرْ[9] وَلَا يَكْتُمْ، فَإِنْ جَاءَ رَبُّهَا فَهُوَ أَحَقُّ بِهَا، وَإِلَّا فَهُوَ مَالُ اللهِ يُؤْتِيهِ مَنْ يَشَاءُ. [د: ١٧٠٩، تحفة ١١٠١٣]

٢٥٠٦ ـ حَدَّثَنَا عَلِيُّ بْنُ مُحَمَّدٍ، حَدَّثَنَا وَكِيعٌ، حَدَّثَنَا سُفْيَانُ، عَنْ سَلَمَةَ بْنِ كُهَيْلٍ عَنْ سُوَيْدِ بْنِ غَفَلَةَ، قَالَ: خَرَجْتُ مَعَ زَيْدِ بْنِ صُوحَانَ وَسَلْمَانَ بْنِ رَبِيعَةَ حَتَّى إِذَا كُنَّا بِالْعُذَيْبِ، الْتَقَطْتُ سَوْطًا فَقَالَا لِي: أَلْقِهِ، فَأَبَيْتُ، فَلَمَّا قَدِمْنَا الْمَدِينَةَ أَتَيْتُ أُبَيَّ بْنَ كَعْبٍ، فَذَكَرْتُ ذَلِكَ لَهُ، فَقَالَ: أَصَبْتَ، الْتَقَطْتُ مِئَةَ دِينَارٍ عَلَى عَهْدِ رَسُولِ اللهِ ﷺ فَسَأَلْتُهُ، فَقَالَ: عَرِّفْهَا سَنَةً فَعَرَّفْتُهَا، فَلَمْ أَجِدْ أَحَدًا يَعْرِفُهَا، فَسَأَلْتُهُ، فَقَالَ: عَرِّفْهَا فَعَرَّفْتُهَا، فَلَمْ أَجِدْ أَحَدًا يَعْرِفُهَا، فَقَالَ: اعْرِفْ وِعَاءَهَا وَوِكَاءَهَا وَعَدَدَهَا، ثُمَّ عَرِّفْهَا سَنَةً، فَإِنْ جَاءَ مَنْ يَعْرِفُهَا، وَإِلَّا فَهِيَ كَسَبِيلِ مَالِكَ. [خ: ٢٤٢٦، م: ١٧٢٣، تحفة ٢٨]

٢٥٠٧ ـ حَدَّثَنَا مُحَمَّدُ بْنُ بَشَّارٍ، حَدَّثَنَا أَبُو بَكْرٍ الْحَنَفِيُّ ح وحَدَّثَنَا حَرْمَلَةُ بْنُ يَحْيَى، حَدَّثَنَا عَبْدُاللهِ بْنُ

---

(١) زيادة من الأزهرية وورد في المحمودية «باب اللقطة» وفي باريس: «اللقطة».
(٢) في المطبوع: «باب».
(٣) أي: إذا أخذها ليتملكها أدت به إلى النار.
(٤) مكان قرب تكريت.
(٥) في هامش مراد: «صوابه عبدالأعلى» وفي باريس: «عبدالأعلى» قلت: وفي التقريب: «إسحاق بن إسماعيل بن العلاء وقيل: ابن عبدالأعلى».
(٦) زيادة من مراد وباريس.
(٧) الخف.
(٨) تحمل من الماء في جوفها ما يكفيها حتى ترد ماء آخر.
(٩) في المطبوع: «لا يغيره».

وَهْبٍ، قَالَا: حَدَّثَنَا الضَّحَّاكُ بْنُ عُثْمَانَ الْقُرَشِيُّ، قَالَ: حَدَّثَنِي سَالِمٌ أَبُو النَّضْرِ، عَنْ بُسْرِ بْنِ سَعِيدٍ عَنْ زَيْدِ بْنِ خَالِدٍ الْجُهَنِيِّ: أَنَّ رَسُولَ اللهِ ﷺ سُئِلَ عَنِ اللُّقَطَةِ فَقَالَ: عَرِّفْهَا سَنَةً، فَإِنِ اعْتُرِفَتْ فَأَدِّهَا، فَإِنْ لَمْ تُعْتَرَفْ، فَاعْرِفْ عِفَاصَهَا وَوِعَاءَهَا ثُمَّ كُلْهَا، فَإِنْ جَاءَ صَاحِبُهَا فَأَدِّهَا إِلَيْهِ. [خ: ٩١، م: ١٧٢٢، تحفة ٣٧٤٨]

٣ ـ [بَابُ][(١)] الْتِقَاطِ مَا أَخْرَجَ الْجُرَذُ

٢٥٠٨ ـ حَدَّثَنَا مُحَمَّدُ بْنُ بَشَّارٍ، حَدَّثَنَا مُحَمَّدُ بْنُ خَالِدِ بْنِ عَثْمَةَ، قَالَ: حَدَّثَنِي مُوسَى بْنُ يَعْقُوبَ الزَّمْعِيُّ قَالَ: حَدَّثَتْنِي عَمَّتِي قُرَيْبَةُ[(٢)] بِنْتُ عَبْدِاللهِ أَنَّ أُمَّهَا كَرِيمَةَ بِنْتَ الْمِقْدَادِ بْنِ عَمْرٍو: أَخْبَرَتْهَا عَنْ ضُبَاعَةَ بِنْتِ الزُّبَيْرِ، عَنِ الْمِقْدَادِ بْنِ عَمْرٍو: أَنَّهُ خَرَجَ ذَاتَ يَوْمٍ إِلَى الْبَقِيعِ ـ وَهُوَ الْمَقْبَرَةُ ـ لِحَاجَتِهِ، وَكَانَ النَّاسُ لَا يَذْهَبُ أَحَدُهُمْ فِي حَاجَتِهِ إِلَّا فِي الْيَوْمَيْنِ وَالثَّلَاثَةِ، فَإِنَّمَا يَبْعَرُ كَمَا تَبْعَرُ الإِبِلُ، ثُمَّ دَخَلَ خَرِبَةً، فَبَيْنَا[(٣)] هُوَ جَالِسٌ لِحَاجَتِهِ، إِذْ رَأَى جُرَذًا أَخْرَجَ مِنْ جُحْرٍ دِينَارًا، ثُمَّ دَخَلَ فَأَخْرَجَ آخَرَ، حَتَّى أَخْرَجَ سَبْعَةَ عَشَرَ دِينَارًا، ثُمَّ أَخْرَجَ طَرَفَ خِرْقَةٍ حَمْرَاءَ.

قَالَ الْمِقْدَادُ: فَسَلَلْتُ الْخِرْقَةَ، فَوَجَدْتُ فِيهَا دِينَارًا، فَتَمَّتْ ثَمَانِيَةَ عَشَرَ دِينَارًا، فَخَرَجْتُ بِهَا حَتَّى أَتَيْتُ بِهَا رَسُولَ اللهِ ﷺ، فَأَخْبَرْتُهُ خَبَرَهَا، فَقُلْتُ: خُذْ صَدَقَتَهَا يَا رَسُولَ اللهِ. قَالَ: ارْجِعْ بِهَا، لَا صَدَقَةَ فِيهَا، بَارَكَ اللهُ لَكَ فِيهَا، ثُمَّ قَالَ: لَعَلَّكَ أَتْبَعْتَ يَدَكَ فِي الْجُحْرِ؟ قُلْتُ: لَا، وَالَّذِي أَكْرَمَكَ بِالْحَقِّ.

قَالَ: فَلَمْ يَفْنَ آخِرُهَا حَتَّى مَاتَ. [د: ٣٠٨٧، تحفة ١١٥٥٠]

٤ ـ [بَابُ][(٤)] مَنْ أَصَابَ رِكَازًا

٢٥٠٩ ـ حَدَّثَنَا مُحَمَّدُ بْنُ مَيْمُونٍ الْمَكِّيُّ وَهِشَامُ بْنُ عَمَّارٍ، قَالَا: حَدَّثَنَا سُفْيَانُ[(٥)]، عَنِ الزُّهْرِيِّ، عَنْ سَعِيدٍ وَأَبِي سَلَمَةَ عَنْ أَبِي هُرَيْرَةَ، أَنَّ رَسُولَ اللهِ ﷺ قَالَ: فِي الرِّكَازِ[(٦)] الْخُمُسُ. [خ: ١٤٩٩، م: ١٧١٠، تحفة ١٣١٢٨]

٢٥١٠ ـ حَدَّثَنَا نَصْرُ بْنُ عَلِيٍّ الْجَهْضَمِيُّ، قَالَ: حَدَّثَنَا أَبُو أَحْمَدَ، عَنْ إِسْرَائِيلَ، عَنْ سِمَاكٍ، عَنْ عِكْرِمَةَ عَنِ ابْنِ عَبَّاسٍ، قَالَ: قَالَ رَسُولُ اللهِ ﷺ: فِي الرِّكَازِ الْخُمُسُ. [تحفة ٦١٢٩]

٢٥١١ ـ حَدَّثَنَا أَحْمَدُ بْنُ ثَابِتٍ الْجَحْدَرِيُّ، حَدَّثَنَا يَعْقُوبُ بْنُ إِسْحَاقَ الْحَضْرَمِيُّ، حَدَّثَنَا سَلِيمُ بْنُ حَيَّانَ قَالَ: سَمِعْتُ أَبِي يُحَدِّثُ عَنْ أَبِي هُرَيْرَةَ، عَنِ النَّبِيِّ ﷺ قَالَ: كَانَ فِيمَنْ كَانَ قَبْلَكُمْ رَجُلٌ اشْتَرَى عَقَارًا، فَوَجَدَ فِيهَا جَرَّةً مِنْ ذَهَبٍ، فَقَالَ: اشْتَرَيْتُ مِنْكَ الأَرْضَ، وَلَمْ أَشْتَرِ مِنْكَ الذَّهَبَ، فَقَالَ الرَّجُلُ إِنَّمَا بِعْتُكَ الأَرْضَ بِمَا فِيهَا فَتَحَاكَمَا إِلَى رَجُلٍ: فَقَالَ: أَلَكُمَا وَلَدٌ؟ فَقَالَ أَحَدُهُمَا: لِي غُلَامٌ. وَقَالَ الآخَرُ: لِي جَارِيَةٌ: قَالَ: فَأَنْكِحَا الْغُلَامَ الْجَارِيَةَ، وَلْيُنْفِقَا عَلَى أَنْفُسِهِمَا مِنْهُ، وَلْيَتَصَدَّقَا. [خ: ٣٤٧٢، م: ١٧٢١، تحفة ١٢٢٩٦]

---

(١) زيادة من المحمودية.

(٢) في هامش التيمورية: «قَرِيبة بفتح القاف كذا قيده الذهبي وأقره شيخنا ابن ناصر الدين رحمه الله تعالى» قلت: وكذا وقعت في تبصير المنتبه وغيره ووقع في تقريب التهذيب: «قريبة بالتصغير» قلت: والصواب بالفتح كما قيده الحافظ ابن حجر نفسه في تبصير المنتبه.

(٣) في عارف: «فبينما».

(٤) زيادة من المحمودية.

(٥) في المطبوع: «ابن عيينة».

(٦) الكنز من دفن الجاهلية.

١٩ ـ [أبواب العِتْقِ][(١)]

١ ـ [بَابُ][(٢)]الْمُدَبَّرِ

٢٥١٢ ـ حَدَّثَنَا مُحَمَّدُ بْنُ عَبْدِاللهِ بْنِ نُمَيْرٍ وَعَلِيُّ بْنُ مُحَمَّدٍ، قَالَا: حَدَّثَنَا وَكِيعٌ، حَدَّثَنَا إِسْمَاعِيلُ بْنُ أَبِي خَالِدٍ، عَنْ سَلَمَةَ بْنِ كُهَيْلٍ، عَنْ عَطَاءٍ عَنْ جَابِرٍ: أَنَّ رَسُولَ اللهِ ﷺ بَاعَ الْمُدَبَّرِ[(٣)]. [خ: ٢١٤١، م: ٩٩٧، تحفة ٢٤١٦]

٢٥١٣ ـ حَدَّثَنَا هِشَامُ بْنُ عَمَّارٍ، حَدَّثَنَا سُفْيَانُ بْنُ عُيَيْنَةَ، عَنْ عَمْرِو بْنِ دِينَارٍ عَنْ جَابِرِ بْنِ عَبْدِاللهِ قَالَ: دَبَّرَ رَجُلٌ مِنَّا غُلَامًا، وَلَمْ يَكُنْ لَهُ مَالٌ غَيْرُهُ، فَبَاعَهُ النَّبِيُّ ﷺ، فَاشْتَرَاهُ ابْنُ النَّحَّامِ، رَجُلٌ مِنْ بَنِي عَدِيٍّ. [خ: ٢١٤١، م: ٩٩٧، تحفة ٢٥٢٦]

٢٥١٤ ـ حَدَّثَنَا عُثْمَانُ بْنُ أَبِي شَيْبَةَ، قَالَ: حَدَّثَنَا عَلِيُّ بْنُ ظَبْيَانَ، عَنْ عُبَيْدِاللهِ، عَنْ نَافِعٍ عَنِ ابْنِ عُمَرَ، أَنَّ[(٤)]النَّبِيَّ ﷺ قَالَ: الْمُدَبَّرُ مِنَ الثُّلُثِ.

قَالَ ابْنُ مَاجَه: سَمِعْتُ عُثْمَانَ ـ يَعْنِي ابْنَ أَبِي شَيْبَةَ ـ يَقُولُ: هَذَا خَطَأٌ، يَعْنِي حَدِيثَ: الْمُدَبَّرُ مِنَ الثُّلُثِ.

قَالَ أَبُو عَبْدِاللهِ: لَيْسَ لَهُ أَصْلٌ. [تحفة ٨٠٦٥]

٢ ـ [بَابُ][(٥)]أُمَّهَاتِ الأَوْلَادِ

٢٥١٥ ـ حَدَّثَنَا عَلِيُّ بْنُ مُحَمَّدٍ وَمُحَمَّدُ بْنُ إِسْمَاعِيلَ، قَالَا: حَدَّثَنَا وَكِيعٌ، حَدَّثَنَا شَرِيكٌ، عَنْ حُسَيْنِ بْنِ عَبْدِاللهِ بْنِ عُبَيْدِاللهِ بْنِ عَبَّاسٍ، عَنْ عِكْرِمَةَ عَنِ ابْنِ عَبَّاسٍ، قَالَ: قَالَ رَسُولُ اللهِ ﷺ: أَيُّمَا رَجُلٍ وَلَدَتْ أَمَتُهُ مِنْهُ، فَهِيَ مُعْتَقَةٌ عَنْ دُبُرٍ مِنْهُ. [تحفة ٦٠٢٣]

٢٥١٦ ـ حَدَّثَنَا أَحْمَدُ بْنُ يُوسُفَ، حَدَّثَنَا أَبُو عَاصِمٍ، قَالَ: حَدَّثَنَا أَبُو بَكْرٍ يَعْنِي النَّهْشَلِيَّ[(٦)]، عَنِ الْحُسَيْنِ بْنِ عَبْدِاللهِ، عَنْ عِكْرِمَةَ عَنِ ابْنِ عَبَّاسٍ، قَالَ: ذُكِرَتْ أُمُّ إِبْرَاهِيمَ عِنْدَ رَسُولِ اللهِ ﷺ، فَقَالَ: أَعْتَقَهَا وَلَدُهَا. [تحفة ٦٠٢٤]

٢٥١٧ ـ حَدَّثَنَا مُحَمَّدُ بْنُ يَحْيَى وَإِسْحَاقُ بْنُ مَنْصُورٍ، قَالَا: حَدَّثَنَا عَبْدُالرَّزَّاقِ، عَنِ ابْنِ جُرَيْجٍ، قَالَ: أَخْبَرَنِي أَبُو الزُّبَيْرِ أَنَّهُ سَمِعَ جَابِرَ بْنَ عَبْدِاللهِ يَقُولُ: كُنَّا نَبِيعُ سَرَارِيَّنَا وَأُمَّهَاتِ أَوْلَادِنَا وَالنَّبِيُّ ﷺ فِينَا حَيٌّ، لَا نَرَى بِذَلِكَ بَأْسًا. [د: ٣٩٥٤، تحفة ٢٨٣٥]

٣ ـ [بَابُ][(٧)]الْمُكَاتَبِ

٢٥١٨ ـ حَدَّثَنَا أَبُو بَكْرِ بْنُ أَبِي شَيْبَةَ وَعَبْدُاللهِ بْنُ سَعِيدٍ، قَالَا: حَدَّثَنَا أَبُو خَالِدٍ الأَحْمَرُ، عَنِ ابْنِ

---

(١) زيادة من هامش باريس والمحمودية.

(٢) زيادة من المحمودية.

(٣) من قال له صاحبه: أنت حر بعد موتي.

(٤) في التيمورية: «عن».

(٥) زيادة من المحمودية.

(٦) قال المزي: «كذا عنده ـ وقيل: إن الصواب أبو بكر بن عبدالله بن أبي سَبرة» قلت: وهو الصواب فقد رواه جماعة من حديث أبي بكر بن أبي سبرة.

(٧) زيادة من المحمودية.

عَجْلَانَ، عَنْ سَعِيدِ بْنِ أَبِي سَعِيدٍ عَنْ أَبِي هُرَيْرَةَ، قَالَ: قَالَ رَسُولُ اللهِ ﷺ: ثَلَاثَةٌ كُلُّهُمْ حَقٌّ عَلَى اللهِ عَوْنُهُ: الْغَازِي فِي سَبِيلِ اللهِ، وَالْمُكَاتَبُ(١) الَّذِي يُرِيدُ الأَدَاءَ، وَالنَّاكِحُ الَّذِي يُرِيدُ التَّعَفُّفَ. [ت: ١٦٥٥، تحفة ١٣٠٣٩]

٢٥١٩ ـ حَدَّثَنَا أَبُو كُرَيْبٍ، حَدَّثَنَا عَبْدُاللهِ بْنُ نُمَيْرٍ وَمُحَمَّدُ بْنُ فُضَيْلٍ، عَنْ حَجَّاجٍ عَنْ عَمْرِو بْنِ شُعَيْبٍ، عَنْ أَبِيهِ، عَنْ جَدِّهِ، قَالَ: قَالَ رَسُولُ اللهِ ﷺ: أَيُّمَا عَبْدٍ كُوتِبَ عَلَى مِئَةِ أُوقِيَّةٍ، فَأَدَّاهَا إِلَّا عَشْرَ أُوقِيَّاتٍ، فَهُوَ رَقِيقٌ. [د: ٣٩٢٦، ت: ١٢٦٠، تحفة ٨٦٧٣]

٢٥٢٠ ـ حَدَّثَنَا أَبُو بَكْرِ بْنُ أَبِي شَيْبَةَ، حَدَّثَنَا سُفْيَانُ بْنُ عُيَيْنَةَ، عَنِ الزُّهْرِيِّ، عَنْ نَبْهَانَ مَوْلَى أُمِّ سَلَمَةَ عَنْ أُمِّ سَلَمَةَ، أَنَّهَا أَخْبَرَتْ، عَنِ النَّبِيِّ ﷺ أَنَّهُ قَالَ: إِذَا كَانَ لِإِحْدَاكُنَّ مُكَاتَبٌ، وَكَانَ عِنْدَهُ مَا يُؤَدِّي، فَلْتَحْتَجِبْ مِنْهُ. [د: ٣٩٢٨، ت: ١٢٦١، تحفة ١٨٢٢١]

٢٥٢١ ـ حَدَّثَنَا أَبُو بَكْرِ بْنُ أَبِي شَيْبَةَ وَعَلِيُّ بْنُ مُحَمَّدٍ، قَالَا: حَدَّثَنَا وَكِيعٌ، عَنْ هِشَامِ بْنِ عُرْوَةَ، عَنْ أَبِيهِ، عَنْ عَائِشَةَ [زَوْجِ النَّبِيِّ ﷺ](٢): أَنَّ بَرِيرَةَ أَتَتْهَا وَهِيَ مُكَاتَبَةٌ، قَدْ كَاتَبَهَا أَهْلُهَا عَلَى تِسْعِ أَوَاقٍ، فَقَالَتْ لَهَا: إِنْ شَاءَ أَهْلُكِ عَدَدْتُ لَهُمْ عَدَّةً وَاحِدَةً، وَكَانَ الْوَلَاءُ لِي. قَالَ: فَأَتَتْ أَهْلَهَا، فَذَكَرَتْ ذَلِكَ لَهُمْ، فَأَبَوْا إِلَّا أَنْ تَشْتَرِطَ الْوَلَاءَ لَهُمْ، فَذَكَرَتْ عَائِشَةُ ذَلِكَ لِلنَّبِيِّ ﷺ، فَقَالَ: افْعَلِي. قَالَتْ(٣): فَقَامَ النَّبِيُّ ﷺ فَخَطَبَ النَّاسَ، فَحَمِدَ اللهَ وَأَثْنَى عَلَيْهِ، ثُمَّ قَالَ: مَا بَالُ رِجَالٍ يَشْتَرِطُونَ شُرُوطًا لَيْسَتْ فِي كِتَابِ اللهِ، كُلُّ شَرْطٍ لَيْسَ فِي كِتَابِ اللهِ فَهُوَ بَاطِلٌ، وَإِنْ كَانَ مِئَةَ شَرْطٍ، كِتَابُ اللهِ أَحَقُّ، وَشَرْطُ اللهِ أَوْثَقُ، وَالْوَلَاءُ لِمَنْ أَعْتَقَ. [خ: ٤٥٦، م: ١٥٠٤، تحفة ١٧٢٦٣]

٤ ـ [بَابُ](٤) الْعِتْقِ

٢٥٢٢ ـ حَدَّثَنَا أَبُو كُرَيْبٍ، حَدَّثَنَا أَبُو مُعَاوِيَةَ، عَنِ الأَعْمَشِ، عَنْ عَمْرِو بْنِ مُرَّةَ، عَنْ سَالِمِ بْنِ أَبِي الْجَعْدِ، عَنْ شُرَحْبِيلَ بْنِ السِّمْطِ قَالَ: قُلْتُ لِكَعْبٍ: يَا كَعْبَ بْنَ مُرَّةَ، حَدِّثْنَا عَنْ رَسُولِ اللهِ ﷺ وَاحْذَرْ. قَالَ: سَمِعْتُ رَسُولَ اللهِ ﷺ يَقُولُ: مَنْ أَعْتَقَ امْرَأً مُسْلِمًا كَانَ فِكَاكَهُ مِنَ النَّارِ، يُجْزِئُ بِكُلِّ(٥) عَظْمٍ مِنْهُ عَظْمٌ مِنْه، وَمَنْ أَعْتَقَ امْرَأَتَيْنِ مُسْلِمَتَيْنِ، كَانَتَا فِكَاكَهُ مِنَ النَّارِ، يُجْزِئُ بِكُلِّ عَظْمَيْنِ مِنْهُمَا عَظْمٌ مِنْهُ. [د: ٣٩٦٦، تحفة ١١١٦٣]

٢٥٢٣ ـ حَدَّثَنَا أَحْمَدُ بْنُ سِنَانٍ، حَدَّثَنَا أَبُو مُعَاوِيَةَ، حَدَّثَنَا هِشَامُ بْنُ عُرْوَةَ، عَنْ أَبِيهِ، عَنْ أَبِي مُرَاوِحٍ عَنْ أَبِي ذَرٍّ، قَالَ: قُلْتُ: يَا رَسُولَ اللهِ، أَيُّ الرِّقَابِ أَفْضَلُ؟ قَالَ: أَنْفَسُهَا عِنْدَ أَهْلِهَا، وَأَغْلَاهَا ثَمَنًا. [خ: ٢٥١٨، م: ٨٤، تحفة ١٢٠٠٤]

٥ ـ [بَابُ](٦) مَنْ مَلَكَ ذَا رَحِمٍ مَحْرَمٍ فَهُوَ حُرٌّ

٢٥٢٤ ـ حَدَّثَنَا عُقْبَةُ بْنُ مُكْرَمٍ وَإِسْحَاقُ بْنُ مَنْصُورٍ، قَالَا: حَدَّثَنَا مُحَمَّدُ بْنُ بَكْرٍ الْبُرْسَانِيُّ، عَنْ حَمَّادِ بْنِ سَلَمَةَ، عَنْ قَتَادَةَ وَعَاصِمٍ، عَنِ الْحَسَنِ عَنْ سَمُرَةَ بْنِ جُنْدَبٍ، عَنِ النَّبِيِّ ﷺ قَالَ: مَنْ مَلَكَ ذَا رَحِمٍ مَحْرَمٍ، فَهُوَ حُرٌّ. [د: ٣٩٤٩، ت: ١٣٦٥، تحفة ٤٥٨٥]

٢٥٢٥ ـ حَدَّثَنَا رَاشِدُ بْنُ سَعِيدٍ الرَّمْلِيُّ وَعُبَيْدُاللهِ بْنُ الْجَهْمِ الأَنْمَاطِيُّ، قَالَا: حَدَّثَنَا ضَمْرَةُ بْنُ رَبِيعَةَ، عَنْ

---

(١) من كاتبه سيده على مال إذا أداه أعتق.
(٢) زيادة من مراد وباريس.
(٣) في مراد: «قال».
(٤) زيادة من المحمودية.
(٥) في المطبوع: «كل عظم منه بكل عظم منه».
(٦) زيادة من المحمودية.

سُفْيَانَ، عَنْ عَبْدِاللهِ بْنِ دِينَارٍ عَنِ ابْنِ عُمَرَ، قالَ: قالَ رَسُولُ اللهِ ﷺ: مَنْ مَلَكَ ذَا رَحِمٍ مَحْرَمٍ، فَهُوَ حُرٌّ(١).

[تحفة ٧١٥٧]

٦ ـ [بَابُ](٢)مَنْ أَعْتَقَ عَبْدًا وَاشْتَرَطَ خِدْمَتَهُ

٢٥٢٦ ـ حَدَّثَنَا عَبْدُاللهِ بْنُ مُعَاوِيَةَ الْجُمَحِيُّ، حَدَّثَنَا حَمَّادُ بْنُ سَلَمَةَ، عَنْ سَعِيدِ بْنِ جُمْهَانَ عَنْ سَفِينَةَ أَبِي عَبْدِالرَّحْمَنِ، قَالَ: أَعْتَقَتْنِي أُمُّ سَلَمَةَ وَاشْتَرَطَتْ(٣)عَلَيَّ أَنْ أَخْدُمَ النَّبِيَّ ﷺ مَا عَاشَ. [د: ٣٩٣٢، تحفة ٤٤٨١]

٧ ـ [بَابُ](٤)مَنْ أَعْتَقَ شِرْكًا لَهُ فِي عَبْدٍ

٢٥٢٧ ـ حَدَّثَنَا أَبُو بَكْرِ بْنُ أَبِي شَيْبَةَ، حَدَّثَنَا عَلِيُّ بْنُ مُسْهِرٍ وَمُحَمَّدُ بْنُ بِشْرٍ، عَنْ سَعِيدِ بْنِ أَبِي عَرُوبَةَ، عَنْ قَتَادَةَ، عَنِ النَّضْرِ بْنِ أَنَسٍ، عَنْ بَشِيرِ بْنِ نَهِيكٍ عَنْ أَبِي هُرَيْرَةَ، قالَ: قالَ رَسُولُ اللهِ ﷺ: مَنْ أَعْتَقَ نَصِيبًا لَهُ فِي مَمْلُوكٍ، ـ أَوْ شَقِيصًا(٥) ـ، فَعَلَيْهِ خَلَاصُهُ مِنْ مَالِهِ، إِنْ كَانَ لَهُ مَالٌ، فَإِنْ لَمْ يَكُنْ لَهُ مَالٌ، اسْتُسْعِيَ الْعَبْدُ فِي قِيمَتِهِ، غَيْرَ مَشْقُوقٍ عَلَيْهِ. [خ: ٢٤٩٢، م: ١٥٠٣، تحفة ١٢٢١١]

٢٥٢٨ ـ حَدَّثَنَا يَحْيَى بْنُ حَكِيمٍ، حَدَّثَنَا عُثْمَانُ بْنُ عُمَرَ، قَالَ: حَدَّثَنَا مَالِكُ بْنُ أَنَسٍ، عَنْ نَافِعٍ عَنِ ابْنِ عُمَرَ، أَنَّ(٦)رَسُولَ اللهِ ﷺ قَالَ: مَنْ أَعْتَقَ شِرْكًا لَهُ فِي عَبْدٍ، أُقِيمَ عَلَيْهِ بِقِيمَةِ عَدْلٍ، فَأَعْطَى شُرَكَاءَهُ حِصَصَهُمْ إِنْ كَانَ لَهُ مِنَ الْمَالِ مَا يَبْلُغُ ثَمَنَهُ، وَعَتَقَ عَلَيْهِ الْعَبْدُ، وَإِلَّا فَقَدْ عَتَقَ مِنْهُ مَا عَتَقَ. [خ: ٢٤٩١، م: ١٥٠١، تحفة ٨٣٢٨]

٨ ـ [بَابُ](٧)مَنْ أَعْتَقَ عَبْدًا وَلَهُ مَالٌ

٢٥٢٩ ـ حَدَّثَنَا حَرْمَلَةُ بْنُ يَحْيَى، حَدَّثَنَا عَبْدُاللهِ بْنُ وَهْبٍ، أَخْبَرَنَا ابْنُ لَهِيعَةَ ح وحَدَّثَنَا مُحَمَّدُ بْنُ يَحْيَى، حَدَّثَنَا سَعِيدُ بْنُ أَبِي مَرْيَمَ، أَنْبَأَنَا اللَّيْثُ بْنُ سَعْدٍ جَمِيعًا، عَنْ عُبَيْدِاللهِ بْنِ أَبِي جَعْفَرٍ، عَنْ بُكَيْرِ بْنِ الأَشَجِّ، عَنْ نَافِعٍ عَنِ ابْنِ عُمَرَ، قالَ: قالَ رَسُولُ اللهِ ﷺ: مَنْ أَعْتَقَ عَبْدًا وَلَهُ مَالٌ، فَمَالُ الْعَبْدِ لَهُ، إِلَّا أَنْ يَشْتَرِطَ السَّيِّدُ مَالَهُ، فَيَكُونَ لَهُ.

وَقَالَ ابْنُ لَهِيعَةَ: إِلَّا أَنْ يَسْتَثْنِيَهُ السَّيِّدُ. [د: ٣٩٦٢، تحفة ٧٦٠٤]

٢٥٣٠ ـ حَدَّثَنَا مُحَمَّدُ بْنُ يَحْيَى، حَدَّثَنَا سَعِيدُ بْنُ مُحَمَّدٍ الْجَرْمِيُّ، حَدَّثَنَا الْمُطَّلِبُ بْنُ زِيَادٍ، عَنْ إِسْحَاقَ بْنِ إِبْرَاهِيمَ، عَنْ جَدِّهِ عُمَيْرٍ وَهُوَ مَوْلَى ابْنِ مَسْعُودٍ أَنَّ عَبْدَاللهِ قَالَ لَهُ: يَا عُمَيْرُ، إِنِّي أَعْتَقْتُكَ [عِتْقًا](٨)هَنِيئًا، إِنِّي سَمِعْتُ رَسُولَ اللهِ ﷺ يَقُولُ: أَيُّمَا رَجُلٍ أَعْتَقَ غُلَامًا، وَلَمْ يُسَمِّ مَالَهُ، فَالْمَالُ لَهُ. فَأَخْبِرْنِي مَا مَالُكَ؟ [تحفة ٩٤٩٣]

٢٥٣٠ (م) ـ حَدَّثَنَا مُحَمَّدُ بْنُ عَبْدِاللهِ بْنِ نُمَيْرٍ، حَدَّثَنَا الْمُطَّلِبُ بْنُ زِيَادٍ، عَنْ إِسْحَاقَ بْنِ إِبْرَاهِيمَ، قالَ: قالَ عَبْدُاللهِ بْنُ مَسْعُودٍ لِجَدِّي: فَذَكَرَ نَحْوَهُ. [تحفة ٩٤٩٣]

---

(١) آخر الجزء التاسع من الأصل وهو نهاية المجلد الأول من النسخة التيمورية.
(٢) زيادة من المحمودية.
(٣) في المحمودية: «فاشترطت».
(٤) زيادة من المحمودية.
(٥) في باريس: «شقصاً».
(٦) في المحمودية: «قال: قال رسول الله».
(٧) زيادة من المحمودية.
(٨) زيادة من مراد وباريس.

٩ ـ [بَابُ][1] عِتْقِ وَلَدِ الزِّنَا

٢٥٣١ ـ **حَدَّثَنَا** أَبُو بَكْرِ بْنُ أَبِي شَيْبَةَ، حَدَّثَنَا الْفَضْلُ بْنُ دُكَيْنٍ، حَدَّثَنَا إِسْرَائِيلُ، عَنْ زَيْدِ بْنِ جُبَيْرٍ، عَنْ أَبِي يَزِيدَ الضِّنِّيِّ[2] عَنْ مَيْمُونَةَ بِنْتِ سَعْدٍ مَوْلَاةِ النَّبِيِّ ﷺ: أَنَّ رَسُولَ اللهِ ﷺ سُئِلَ عَنْ وَلَدِ الزِّنَا، فَقَالَ: نَعْلَانِ أُجَاهِدُ فِيهِمَا، خَيْرٌ مِنْ أَنْ أُعْتِقَ وَلَدَ الزِّنَا. [تحفة ١٨٠٨٨]

١٠ ـ [بَابُ][3] مَنْ أَرَادَ عِتْقَ رَجُلٍ وَامْرَأَتِهِ فَلْيَبْدَأْ بِالرَّجُلِ

٢٥٣٢ ـ **حَدَّثَنَا** مُحَمَّدُ بْنُ بَشَّارٍ، حَدَّثَنَا حَمَّادُ بْنُ مَسْعَدَةَ ح وحَدَّثَنَا مُحَمَّدُ بْنُ خَلَفٍ الْعَسْقَلَانِيُّ وَإِسْحَاقُ بْنُ مَنْصُورٍ، قَالَا: حَدَّثَنَا عُبَيْدُاللهِ بْنُ عَبْدِالْمَجِيدِ، قَالا: حَدَّثَنَا عُبَيْدُاللهِ بْنُ عَبْدِالرَّحْمَنِ بْنِ مَوْهَبٍ، عَنِ الْقَاسِمِ بْنِ مُحَمَّدٍ، عَنْ عَائِشَةَ: أَنَّهَا كَانَ لَهَا غُلَامٌ وَجَارِيَةٌ زَوْجٌ، فَقَالَتْ: يَا رَسُولَ اللهِ، إِنِّي أُرِيدُ أَنْ أُعْتِقَهُمَا، فَقَالَ رَسُولُ اللهِ ﷺ: إِنْ أَعْتَقْتِهِمَا، فَابْدَئِي بِالرَّجُلِ قَبْلَ الْمَرْأَةِ. [د: ٢٢٣٧، تحفة ١٧٥٣٤]

---

(١) زيادة من المحمودية.

(٢) بكسر الضاد وتشديد النون.

(٣) زيادة من المحمودية.

٢٠ ـ أبواب[١] الحدُودِ

١ ـ بَابُ لَا يَحِلُّ دَمُ امْرِئٍ مُسْلِمٍ إِلَّا فِي ثَلَاثٍ

٢٥٣٣ ـ حَدَّثَنَا أَحْمَدُ بْنُ عَبْدَةَ، أَنْبَأَنَا حَمَّادُ بْنُ زَيْدٍ، عَنْ يَحْيَى بْنِ سَعِيدٍ، عَنْ أَبِي أُمَامَةَ بْنِ سَهْلِ بْنِ حُنَيْفٍ أَنَّ عُثْمَانَ بْنَ عَفَّانَ أَشْرَفَ عَلَيْهِمْ، فَسَمِعَهُمْ وَهُمْ يَذْكُرُونَ الْقَتْلَ، فَقَالَ: إِنَّهُمْ لَيَتَوَاعَدُونِي بِالْقَتْلِ؟ فَلِمَ يَقْتُلُونِي[٢]، وَقَدْ سَمِعْتُ رَسُولَ اللهِ ﷺ يَقُولُ: لَا يَحِلُّ دَمُ امْرِئٍ مُسْلِمٍ إِلَّا فِي إِحْدَى ثَلَاثٍ: رَجُلٌ زَنَى وَهُوَ مُحْصَنٌ فَرُجِمَ، أَوْ رَجُلٌ قَتَلَ نَفْسًا بِغَيْرِ نَفْسٍ، أَوْ رَجُلٌ ارْتَدَّ بَعْدَ إِسْلَامِهِ؟ فَوَاللهِ، مَا زَنَيْتُ فِي جَاهِلِيَّةٍ وَلَا فِي إِسْلَامٍ، وَلَا قَتَلْتُ نَفْسًا مُسْلِمَةً، وَلَا ارْتَدَدْتُ مُنْذُ أَسْلَمْتُ. [ن: ٤٠١٩، د: ٤٥٠٢، ت: ٢١٥٨، تحفة ٩٧٨٢]

٢٥٣٤ ـ حَدَّثَنَا عَلِيُّ بْنُ مُحَمَّدٍ وَأَبُو بَكْرِ بْنُ خَلَّادٍ الْبَاهِلِيُّ، قَالَا: حَدَّثَنَا وَكِيعٌ، عَنِ الأَعْمَشِ، عَنْ عَبْدِاللهِ بْنِ مُرَّةَ، عَنْ مَسْرُوقٍ عَنْ عَبْدِاللهِ ـ [وَهُوَ][٣] ابْنُ مَسْعُودٍ ـ، قَالَ: قَالَ رَسُولُ اللهِ ﷺ، لَا يَحِلُّ دَمُ امْرِئٍ مُسْلِمٍ يَشْهَدُ أَنْ لَا إِلَهَ إِلَّا اللهُ وَأَنِّي رَسُولُ اللهِ إِلَّا أَحَدُ ثَلَاثَةِ نَفَرٍ: النَّفْسُ بِالنَّفْسِ، وَالثَّيِّبُ الزَّانِي، وَالتَّارِكُ لِدِينِهِ الْمُفَارِقُ لِلْجَمَاعَةِ. [خ: ٦٨٧٨، م: ١٦٧٦، تحفة ٩٥٦٧]

٢ ـ [بَابُ][٤] الْمُرْتَدُّ عَنْ دِينِهِ

٢٥٣٥ ـ حَدَّثَنَا مُحَمَّدُ بْنُ الصَّبَّاحِ، قَالَ: أَنْبَأَنَا سُفْيَانُ بْنُ عُيَيْنَةَ، عَنْ أَيُّوبَ، عَنْ عِكْرِمَةَ عَنِ ابْنِ عَبَّاسٍ، قَالَ: قَالَ رَسُولُ اللهِ ﷺ: مَنْ بَدَّلَ دِينَهُ فَاقْتُلُوهُ. [خ: ٣٠١٧، تحفة ٥٩٨٧]

٢٥٣٦ ـ حَدَّثَنَا أَبُو بَكْرِ بْنُ أَبِي شَيْبَةَ، قَالَ: حَدَّثَنَا أَبُو أُسَامَةَ عَنْ بَهْزِ بْنِ حَكِيمٍ، عَنْ أَبِيهِ، عَنْ جَدِّهِ قَالَ: قَالَ رَسُولُ اللهِ ﷺ: لَا يَقْبَلُ اللهُ مِنْ مُشْرِكٍ أَشْرَكَ بَعْدَ مَا أَسْلَمَ عَمَلًا، حَتَّى يُفَارِقَ الْمُشْرِكِينَ إِلَى الْمُسْلِمِينَ. [تحفة ١١٣٨٨]

٣ ـ [بَابُ][٥] إِقَامَةِ الْحُدُودِ

٢٥٣٧ ـ حَدَّثَنَا هِشَامُ بْنُ عَمَّارٍ، حَدَّثَنَا الْوَلِيدُ بْنُ مُسْلِمٍ، حَدَّثَنَا سَعِيدُ بْنُ سِنَانٍ، عَنْ أَبِي الزَّاهِرِيَّةِ، عَنْ أَبِي شَجَرَةَ كَثِيرِ بْنِ مُرَّةَ عَنِ ابْنِ عُمَرَ، أَنَّ رَسُولَ اللهِ ﷺ قَالَ: إِقَامَةُ حَدٍّ مِنْ حُدُودِ اللهِ، خَيْرٌ مِنْ مَطَرِ أَرْبَعِينَ لَيْلَةً فِي بِلَادِ اللهِ ﷻ. [تحفة ٧٣٨١]

٢٥٣٨ ـ حَدَّثَنَا عَمْرُو بْنُ رَافِعٍ، حَدَّثَنَا عَبْدُاللهِ بْنُ الْمُبَارَكِ، أَنْبَأَنَا عِيسَى بْنُ يَزِيدَ قَالَ: أَظُنُّهُ عَنْ جَرِيرِ بْنِ يَزِيدَ، عَنْ أَبِي زُرْعَةَ بْنِ عَمْرِو بْنِ جَرِيرٍ عَنْ أَبِي هُرَيْرَةَ، قَالَ: قَالَ رَسُولُ اللهِ ﷺ: حَدٌّ يُعْمَلُ بِهِ فِي الأَرْضِ، خَيْرٌ لأَهْلِ الأَرْضِ مِنْ أَنْ يُمْطَرُوا أَرْبَعِينَ صَبَاحًا. [ن: ٤٩٠٤، تحفة ١٤٨٨٨]

٢٥٣٩ ـ حَدَّثَنَا نَصْرُ بْنُ عَلِيٍّ الْجَهْضَمِيُّ، قَالَ: حَدَّثَنَا حَفْصُ بْنُ عُمَرَ، حَدَّثَنَا الْحَكَمُ بْنُ أَبَانَ، عَنْ عِكْرِمَةَ عَنِ ابْنِ عَبَّاسٍ، قَالَ: قَالَ رَسُولُ اللهِ ﷺ: مَنْ جَحَدَ آيَةً مِنَ الْقُرْآنِ، فَقَدْ حَلَّ ضَرْبُ عُنُقِهِ، وَمَنْ

---

(١) في المطبوع: «كتاب».
(٢) في باريس: «تقتلوني».
(٣) زيادة من باريس ووردت في مراد ووضع عليها الناسخ خطأ.
(٤) زيادة من مراد وباريس.
(٥) زيادة من المحمودية.

قَالَ: لَا إِلَهَ إِلَّا اللهُ وَحْدَهُ لَا شَرِيكَ لَهُ، وَأَنَّ مُحَمَّدًا عَبْدُهُ وَرَسُولُهُ، فَلَا سَبِيلَ لأَحَدٍ عَلَيْهِ، إِلَّا أَنْ يُصِيبَ حَدّاً، فَيُقَامَ عَلَيْهِ. [تحفة ٦٠٤٢]

٢٥٤٠ ـ حَدَّثَنَا عَبْدُاللهِ بْنُ سَالِمٍ الْمَفْلُوجُ، قَالَ: حَدَّثَنَا عُبَيْدَةُ بْنُ الأَسْوَدِ، عَنِ الْقَاسِمِ بْنِ الْوَلِيدِ، عَنْ أَبِي صَادِقٍ، عَنْ رَبِيعَةَ بْنِ نَاجِدٍ عَنْ عُبَادَةَ بْنِ الصَّامِتِ، قَالَ: قَالَ رَسُولُ اللهِ ﷺ: أَقِيمُوا حُدُودَ اللهِ فِي الْقَرِيبِ وَالْبَعِيدِ، وَلَا تَأْخُذْكُمْ فِي اللهِ لَوْمَةُ لَائِمٍ. [تحفة ٥٠٨٧]

٤ ـ [بَابُ](١) مَنْ لَا يَجِبُ عَلَيْهِ الْحَدُّ

٢٥٤١ ـ حَدَّثَنَا أَبُو بَكْرِ بْنُ أَبِي شَيْبَةَ وَعَلِيُّ بْنُ مُحَمَّدٍ، قَالَا: حَدَّثَنَا وَكِيعٌ، عَنْ سُفْيَانَ، عَنْ عَبْدِالْمَلِكِ بْنِ عُمَيْرٍ قَالَ: سَمِعْتُ عَطِيَّةَ الْقُرَظِيَّ يَقُولُ: عُرِضْنَا عَلَى رَسُولِ اللهِ ﷺ يَوْمَ قُرَيْظَةَ، فَكَانَ مَنْ أَنْبَتَ(٢) قُتِلَ، وَمَنْ لَمْ يُنْبِتْ خُلِّيَ سَبِيلُهُ، فَكُنْتُ فِيمَنْ لَمْ يُنْبِتْ، فَخُلِّيَ سَبِيلِي. [ن: ٣٤٣٠، د: ٤٤٠٤، ت: ١٥٨٤، تحفة ٩٩٠٤]

٢٥٤٢ ـ حَدَّثَنَا مُحَمَّدُ بْنُ الصَّبَّاحِ، قَالَ: أَنْبَأَنَا سُفْيَانُ بْنُ عُيَيْنَةَ، عَنْ عَبْدِالْمَلِكِ بْنِ عُمَيْرٍ قَالَ: سَمِعْتُ عَطِيَّةَ الْقُرَظِيَّ يَقُولُ: فَهَا أَنَا ذَا بَيْنَ أَظْهُرِكُمْ. [تحفة ٩٩٠٤]

٢٥٤٣ ـ حَدَّثَنَا عَلِيُّ بْنُ مُحَمَّدٍ، حَدَّثَنَا عَبْدُاللهِ بْنُ نُمَيْرٍ وَأَبُو مُعَاوِيَةَ وَأَبُو أُسَامَةَ قَالُوا: حَدَّثَنَا عُبَيْدُاللهِ بْنُ عُمَرَ، عَنْ نَافِعٍ عَنِ ابْنِ عُمَرَ، قَالَ: عُرِضْتُ عَلَى رَسُولِ اللهِ ﷺ يَوْمَ أُحُدٍ، وَأَنَا ابْنُ أَرْبَعَ عَشْرَةَ [سَنَةً](٣)، فَلَمْ يُجِزْنِي، وَعُرِضْتُ عَلَيْهِ يَوْمَ الْخَنْدَقِ وَأَنَا ابْنُ خَمْسَ عَشْرَةَ(٤)، فَأَجَازَنِي.

قَالَ نَافِعٌ: فَحَدَّثْتُ بِهِ عُمَرَ بْنَ عَبْدِالْعَزِيزِ فِي خِلَافَتِهِ فَقَالَ: هَذَا فَصْلُ مَا بَيْنَ الصَّغِيرِ وَالْكَبِيرِ. [خ: ٢٦٦٤، م: ١٨٦٨، تحفة ٧٩٥٥]

٥ ـ [بَابُ](٥) السَّتْرِ عَلَى الْمُؤْمِنِ وَدَفْعِ الْحُدُودِ بِالشُّبُهَاتِ

٢٥٤٤ ـ حَدَّثَنَا أَبُو بَكْرِ بْنُ أَبِي شَيْبَةَ، حَدَّثَنَا أَبُو مُعَاوِيَةَ، عَنِ الأَعْمَشِ، عَنْ أَبِي صَالِحٍ عَنْ أَبِي هُرَيْرَةَ، قَالَ: قَالَ رَسُولُ اللهِ ﷺ: مَنْ سَتَرَ مُسْلِمًا سَتَرَهُ اللهُ فِي الدُّنْيَا وَالآخِرَةِ. [م: ٢٦٩٩، تحفة ١٢٥١٠]

٢٥٤٥ ـ حَدَّثَنَا عَبْدُاللهِ بْنُ الْجَرَّاحِ، قَالَ: حَدَّثَنَا وَكِيعٌ، عَنْ إِبْرَاهِيمَ بْنِ الْفَضْلِ، عَنْ سَعِيدِ بْنِ أَبِي سَعِيدٍ عَنْ أَبِي هُرَيْرَةَ، قَالَ: قَالَ رَسُولُ اللهِ ﷺ: ادْفَعُوا الْحُدُودَ مَا وَجَدْتُمْ لَهُ مَدْفَعًا. [تحفة ١٢٩٤٥]

٢٥٤٦ ـ حَدَّثَنَا يَعْقُوبُ بْنُ حُمَيْدِ بْنِ كَاسِبٍ، قَالَ: حَدَّثَنَا مُحَمَّدُ بْنُ عُثْمَانَ الْجُمَحِيُّ، حَدَّثَنَا الْحَكَمُ بْنُ أَبَانَ، عَنْ عِكْرِمَةَ عَنِ ابْنِ عَبَّاسٍ، عَنِ النَّبِيِّ ﷺ قَالَ: مَنْ سَتَرَ عَوْرَةَ أَخِيهِ الْمُسْلِمِ، سَتَرَ اللهُ عَوْرَتَهُ يَوْمَ الْقِيَامَةِ، وَمَنْ كَشَفَ عَوْرَةَ أَخِيهِ الْمُسْلِمِ، كَشَفَ اللهُ عَوْرَتَهُ حَتَّى يَفْضَحَهُ بِهَا فِي بَيْتِهِ. [تحفة ٦٠٤٣]

٦ ـ [بَابُ](٦) الشَّفَاعَةِ فِي الْحُدُودِ

٢٥٤٧ ـ حَدَّثَنَا مُحَمَّدُ بْنُ رُمْحٍ الْمِصْرِيُّ، قَالَ: أَنْبَأَنَا اللَّيْثُ بْنُ سَعْدٍ، عَنِ ابْنِ شِهَابٍ، عَنْ عُرْوَةَ عَنْ عَائِشَةَ: أَنَّ قُرَيْشًا أَهَمَّهُمْ شَأْنُ الْمَرْأَةِ [الْمَخْزُومِيَّةِ](٧) الَّتِي سَرَقَتْ، فَقَالُوا: مَنْ يُكَلِّمُ فِيهَا رَسُولَ اللهِ ﷺ؟

---

(١) زيادة من المحمودية.
(٢) ظهر شعر عانته وهي علامة البلوغ.
(٣) زيادة من مراد وباريس.
(٤) في المطبوع: «سنة».
(٥) زيادة من المحمودية.
(٦) زيادة من المحمودية.
(٧) زيادة من باريس.

فَقَالُوا: وَمَنْ يَجْتَرِئُ عَلَيْهِ إِلَّا أُسَامَةُ بْنُ زَيْدٍ حِبُّ رَسُولِ اللهِ؟ فَكَلَّمَهُ أُسَامَةُ، فَقَالَ رَسُولُ اللهِ ﷺ: أَتَشْفَعُ فِي حَدٍّ مِنْ حُدُودِ اللهِ؟ ثُمَّ قَامَ فَاخْتَطَبَ فَقَالَ: يَا أَيُّهَا النَّاسُ، إِنَّمَا هَلَكَ الَّذِينَ مِنْ قَبْلِكُمْ أَنَّهُمْ كَانُوا إِذَا سَرَقَ فِيهِمُ الشَّرِيفُ تَرَكُوهُ، وَإِذَا سَرَقَ فِيهِمُ الضَّعِيفُ أَقَامُوا عَلَيْهِ الْحَدَّ، وَايْمُ اللهِ لَوْ أَنَّ فَاطِمَةَ بِنْتَ مُحَمَّدٍ سَرَقَتْ، لَقَطَعْتُ يَدَهَا.

قَالَ مُحَمَّدُ بْنُ رُمْحٍ: سَمِعْتُ اللَّيْثَ [بْنَ سَعْدٍ][1] يَقُولُ: قَدْ أَعَاذَهَا اللهُ ﷻ أَنْ تَسْرِقَ، وَكُلُّ مُسْلِمٍ يَنْبَغِي لَهُ أَنْ يَقُولَ هَذَا. [خ: ٢٦٤٨، م: ١٦٨٨، تحفة ١٦٥٧٨]

٢٥٤٨ ـ حَدَّثَنَا أَبُو بَكْرِ بْنُ أَبِي شَيْبَةَ، حَدَّثَنَا عَبْدُاللهِ بْنُ نُمَيْرٍ، قَالَ: حَدَّثَنَا مُحَمَّدُ بْنُ إِسْحَاقَ، عَنْ مُحَمَّدِ بْنِ طَلْحَةَ بْنِ رُكَانَةَ، عَنْ أُمِّهِ عَائِشَةَ بِنْتِ مَسْعُودِ بْنِ الأَسْوَدِ عَنْ أَبِيهَا، قَالَ: لَمَّا سَرَقَتِ الْمَرْأَةُ تِلْكَ الْقَطِيفَةَ مِنْ بَيْتِ رَسُولِ اللهِ ﷺ أَعْظَمْنَا ذَلِكَ، وَكَانَتِ امْرَأَةً مِنْ قُرَيْشٍ، فَجِئْنَا إِلَى النَّبِيِّ ﷺ نُكَلِّمُهُ، وَقُلْنَا: نَحْنُ نَفْدِيهَا بِأَرْبَعِينَ أُوقِيَّةً، فَقَالَ رَسُولُ اللهِ ﷺ: تُطَهَّرَ خَيْرٌ لَهَا، فَلَمَّا سَمِعْنَا لِينَ قَوْلِ رَسُولِ اللهِ ﷺ، أَتَيْنَا أُسَامَةَ فَقُلْنَا: كَلِّمْ رَسُولَ اللهِ ﷺ، فَلَمَّا رَأَى رَسُولُ اللهِ ﷺ ذَلِكَ، قَامَ خَطِيبًا فَقَالَ: مَا إِكْثَارُكُمْ عَلَيَّ فِي حَدٍّ مِنْ حُدُودِ اللهِ ﷻ وَقَعَ عَلَى أَمَةٍ مِنْ إِمَاءِ اللهِ؟! وَالَّذِي نَفْسِي[2] بِيَدِهِ لَوْ كَانَتْ فَاطِمَةُ ابْنَةُ رَسُولِ اللهِ نَزَلَتْ بِالَّذِي نَزَلَتْ بِهِ، لَقَطَعَ مُحَمَّدٌ يَدَهَا. [تحفة ١١٢٦٣]

٧ ـ [بَابُ][3] حَدِّ الزِّنَا

٢٥٤٩ ـ حَدَّثَنَا أَبُو بَكْرِ بْنُ أَبِي شَيْبَةَ وَهِشَامُ بْنُ عَمَّارٍ وَمُحَمَّدُ بْنُ الصَّبَّاحِ قَالُوا: حَدَّثَنَا سُفْيَانُ بْنُ عُيَيْنَةَ، عَنِ الزُّهْرِيِّ، عَنْ عُبَيْدِاللهِ بْنِ عَبْدِاللهِ عَنْ أَبِي هُرَيْرَةَ وَزَيْدِ بْنِ خَالِدٍ وَشِبْلٍ، قَالُوا: كُنَّا عِنْدَ رَسُولِ اللهِ ﷺ، فَأَتَاهُ رَجُلٌ فَقَالَ: أَنْشُدُكَ اللهَ إِلا[4] قَضَيْتَ بَيْنَنَا بِكِتَابِ اللهِ، فَقَالَ خَصْمُهُ، وَكَانَ أَفْقَهَ مِنْهُ: اقْضِ بَيْنَنَا بِكِتَابِ اللهِ، وَأْذَنْ لِي حَتَّى أَقُولَ. قَالَ: قُلْ، قَالَ: إِنَّ ابْنِي كَانَ عَسِيفًا[5] عَلَى هَذَا وَإِنَّهُ زَنَى بِامْرَأَتِهِ، فَافْتَدَيْتُ مِنْهُ بِمِئَةِ شَاةٍ وَخَادِمٍ، فَسَأَلْتُ رِجَالًا مِنْ أَهْلِ الْعِلْمِ، فَأَخْبَرُوا أَنَّ عَلَى ابْنِي جَلْدَ مِئَةٍ وَتَغْرِيبَ عَامٍ، وَأَنَّ عَلَى امْرَأَةِ هَذَا الرَّجْمَ. فَقَالَ رَسُولُ اللهِ ﷺ: وَالَّذِي نَفْسِي بِيَدِهِ، لأَقْضِيَنَّ بَيْنَكُمَا بِكِتَابِ اللهِ، الْمِئَةُ شَاةٍ[6] وَالْخَادِمُ رَدٌّ عَلَيْكَ، وَعَلَى ابْنِكَ جَلْدُ مِئَةٍ وَتَغْرِيبُ عَامٍ، وَاغْدُ يَا أُنَيْسُ عَلَى امْرَأَةِ هَذَا، فَإِنِ اعْتَرَفَتْ، فَارْجُمْهَا.

قَالَ هِشَامٌ: فَغَدَا عَلَيْهَا، فَاعْتَرَفَتْ، فَرَجَمَهَا. [خ: ٢٣١٥، م: ١٦٩٨، تحفة ١٤١٠٦]

٢٥٥٠ ـ حَدَّثَنَا بَكْرُ بْنُ خَلَفٍ أَبُو بِشْرٍ، حَدَّثَنَا يَحْيَى بْنُ سَعِيدٍ، عَنْ سَعِيدِ بْنِ أَبِي عَرُوبَةَ، عَنْ قَتَادَةَ، عَنْ يُونُسَ بْنِ جُبَيْرٍ، عَنْ حِطَّانَ بْنِ عَبْدِاللهِ عَنْ عُبَادَةَ بْنِ الصَّامِتِ، قَالَ: قَالَ رَسُولُ اللهِ ﷺ: خُذُوا عَنِّي، خُذُوا عَنِّي، قَدْ جَعَلَ اللهُ لَهُنَّ سَبِيلًا، الْبِكْرُ بِالْبِكْرِ جَلْدُ مِئَةٍ وَتَغْرِيبُ سَنَةٍ، وَالثَّيِّبُ بِالثَّيِّبِ جَلْدُ مِئَةٍ وَالرَّجْمُ. [م: ١٦٩٠، تحفة ٥٠٨٣]

٨ ـ [بَابُ][7] مَنْ وَقَعَ عَلَى جَارِيَةِ امْرَأَتِهِ

٢٥٥١ ـ حَدَّثَنَا حُمَيْدُ بْنُ مَسْعَدَةَ، قَالَ: حَدَّثَنَا خَالِدُ بْنُ الْحَارِثِ، قَالَ: حَدَّثَنَا سَعِيدٌ، عَنْ قَتَادَةَ، عَنْ

---

(١) زيادة من مراد وباريس.
(٢) في المطبوع: «نفس محمد».
(٣) زيادة من المحمودية.
(٤) في باريس: «لما».
(٥) أجيراً.
(٦) في التيمورية: «المئة الشاة».
(٧) زيادة من المحمودية.

حَبِيبِ بْنِ سَالِمٍ قَالَ: أُتِيَ النُّعْمَانُ بْنُ بَشِيرٍ بِرَجُلٍ غَشِيَ جَارِيَةَ امْرَأَتِهِ، فَقَالَ: لَا أَقْضِي فِيهَا إِلَّا بِقَضَاءِ رَسُولِ اللهِ ﷺ، قَالَ: إِنْ كَانَتْ أَحَلَّتْهَا لَهُ، جَلَدْتُهُ مِئَةً، وَإِنْ لَمْ تَكُنْ أَذِنَتْ لَهُ، رَجَمْتُهُ. [ن: ٣٣٦٠، د: ٤٤٥٨، ت: ١٤٥١، تحفة ١١٦١٣]

٢٥٥٢ ـ حَدَّثَنَا أَبُو بَكْرِ بْنُ أَبِي شَيْبَةَ، حَدَّثَنَا عَبْدُالسَّلَامِ بْنُ حَرْبٍ، عَنْ هِشَامِ بْنِ حَسَّانَ، عَنِ الْحَسَنِ عَنْ سَلَمَةَ بْنِ الْمُحَبِّقِ: أَنَّ رَسُولَ اللهِ ﷺ رُفِعَ إِلَيْهِ رَجُلٌ وَطِئَ جَارِيَةَ امْرَأَتِهِ، فَلَمْ يَحُدَّهُ. [د: ٤٤٦٠، تحفة ٤٥٥٩]

٩ ـ [بَابُ](١) الرَّجْم

٢٥٥٣ ـ حَدَّثَنَا أَبُو بَكْرِ بْنُ أَبِي شَيْبَةَ وَمُحَمَّدُ بْنُ الصَّبَّاحِ، قَالَا: حَدَّثَنَا سُفْيَانُ بْنُ عُيَيْنَةَ، عَنِ الزُّهْرِيِّ، عَنْ عُبَيْدِاللهِ بْنِ عَبْدِاللهِ بْنِ عُتْبَةَ عَنِ ابْنِ عَبَّاسٍ، قَالَ: قَالَ عُمَرُ بْنُ الْخَطَّابِ: لَقَدْ خَشِيتُ أَنْ يَطُولَ بِالنَّاسِ زَمَانٌ، حَتَّى يَقُولَ قَائِلٌ: مَا أَجِدُ الرَّجْمَ فِي كِتَابِ اللهِ، فَيَضِلُّوا بِتَرْكِ فَرِيضَةٍ مِنْ فَرَائِضِ اللهِ، أَلَا وَإِنَّ الرَّجْمَ حَقٌّ إِذَا أُحْصِنَ الرَّجُلُ وَقَامَتِ الْبَيِّنَةُ، أَوْ كَانَ حَمْلٌ أَوِ اعْتِرَافٌ، وَقَدْ قَرَأْتُهَا الشَّيْخُ وَالشَّيْخَةُ(٢) فَارْجُمُوهُمَا الْبَتَّةَ. رَجَمَ رَسُولُ اللهِ ﷺ وَرَجَمْنَا بَعْدَهُ. [خ: ٦٨٢٩، م: ١٦٩١، تحفة ١٠٥٠٨]

٢٥٥٤ ـ حَدَّثَنَا أَبُو بَكْرِ بْنُ أَبِي شَيْبَةَ، حَدَّثَنَا عَبَّادُ بْنُ الْعَوَّامِ، عَنْ مُحَمَّدِ بْنِ عَمْرٍو، عَنْ أَبِي سَلَمَةَ عَنْ أَبِي هُرَيْرَةَ، قَالَ: جَاءَ مَاعِزُ بْنُ مَالِكٍ إِلَى النَّبِيِّ ﷺ فَقَالَ: إِنِّي زَنَيْتُ، فَأَعْرَضَ عَنْهُ رَسُولُ اللهِ ﷺ، [ثُمَّ قَالَ: إِنِّي قَدْ زَنَيْتُ فَأَعْرَضَ عَنْهُ ثُمَّ قَالَ: إِنِّي زَنَيْتُ فَأَعْرَضَ عَنْهُ ثُمَّ قَالَ: قَدْ زَنَيْتُ فَأَعْرَضَ عَنْهُ](٣) حَتَّى أَقَرَّ أَرْبَعَ مَرَّاتٍ، فَأَمَرَ بِهِ أَنْ يُرْجَمَ، فَلَمَّا أَصَابَتْهُ الْحِجَارَةُ أَدْبَرَ يَشْتَدُّ، فَلَقِيَهُ رَجُلٌ بِيَدِهِ لَحْيُ جَمَلٍ، فَضَرَبَهُ فَصَرَعَهُ فَذُكِرَ لِلنَّبِيِّ ﷺ فِرَارُهُ حِينَ مَسَّتْهُ الْحِجَارَةُ، فَقَالَ: فَهَلَّا تَرَكْتُمُوهُ. [خ: ٥٢٧١، م: ١٦٩١، تحفة ١٥٠٣٤]

٢٥٥٥ ـ حَدَّثَنَا الْعَبَّاسُ بْنُ عُثْمَانَ الدِّمَشْقِيُّ، حَدَّثَنَا الْوَلِيدُ [بْنُ مُسْلِمٍ](٤)، حَدَّثَنَا أَبُو عَمْرٍو، حَدَّثَنِي يَحْيَى بْنُ أَبِي كَثِيرٍ، عَنْ أَبِي قِلَابَةَ، عَنْ أَبِي الْمُهَاجِرِ عَنْ عِمْرَانَ بْنِ الْحُصَيْنِ: أَنَّ امْرَأَةً أَتَتِ النَّبِيَّ ﷺ فَاعْتَرَفَتْ بِالزِّنَا، فَأَمَرَ بِهَا فَشُكَّتْ(٥) عَلَيْهَا ثِيَابُهَا، ثُمَّ رَجَمَهَا، ثُمَّ صَلَّى عَلَيْهَا. [م: ١٦٩٦، تحفة ١٠٨٧٩]

١٠ ـ [بَابُ](٦) رَجْم الْيَهُودِيِّ وَالْيَهُودِيَّةِ

٢٥٥٦ ـ حَدَّثَنَا عَلِيُّ بْنُ مُحَمَّدٍ، حَدَّثَنَا عَبْدُاللهِ بْنُ نُمَيْرٍ، عَنْ عُبَيْدِاللهِ بْنِ عُمَرَ، عَنْ نَافِعٍ عَنِ ابْنِ عُمَرَ: أَنَّ النَّبِيَّ ﷺ رَجَمَ يَهُودِيَّيْنِ، أَنَا فِيمَنْ رَجَمَهُمَا، فَلَقَدْ رَأَيْتُهُ وَإِنَّهُ يَسْتُرُهَا(٧) مِنَ الْحِجَارَةِ. [خ: ١٣٢٩، م: ١٦٩٩، تحفة ٨٠١٤]

٢٥٥٧ ـ حَدَّثَنَا إِسْمَاعِيلُ بْنُ مُوسَى، حَدَّثَنَا شَرِيكٌ، عَنْ سِمَاكِ بْنِ حَرْبٍ عَنْ جَابِرِ بْنِ سَمُرَةَ: أَنَّ النَّبِيَّ ﷺ رَجَمَ يَهُودِيّاً وَيَهُودِيَّةً. [ت: ١٤٣٧، تحفة ٢١٧٥]

٢٥٥٨ ـ حَدَّثَنَا عَلِيُّ بْنُ مُحَمَّدٍ، حَدَّثَنَا أَبُو مُعَاوِيَةَ، عَنِ الأَعْمَشِ، عَنْ عَبْدِاللهِ بْنِ مُرَّةَ عَنِ الْبَرَاءِ بْنِ عَازِبٍ، قَالَ: مَرَّ النَّبِيُّ ﷺ بِيَهُودِيٍّ مُحَمَّمٍ(٨) مَجْلُودٍ، فَدَعَاهُمْ فَقَالَ: هَكَذَا تَجِدُونَ فِي كِتَابِكُمْ حَدَّ الزَّانِي؟ قَالُوا: نَعَمْ، فَدَعَا رَجُلًا مِنْ عُلَمَائِهِمْ فَقَالَ: أَنْشُدُكَ بِاللهِ الَّذِي أَنْزَلَ التَّوْرَاةَ عَلَى مُوسَى، أَهَكَذَا تَجِدُونَ فِي

---

(١) زيادة من المحمودية.
(٢) في المطبوع: «إِذَا زَنَيَا».
(٣) زيادة من مراد وباريس.
(٤) زيادة من المحمودية.
(٥) ربطت.
(٦) زيادة من المحمودية.
(٧) في التيمورية: «ليسترها».
(٨) وضع السواد على وجهه.

كِتَابِكُمْ حَدَّ الزَّانِي؟ قَالَ: لَا، وَلَوْلَا أَنَّكَ نَشَدْتَنِي لَمْ أُخْبِرْكَ، نَجِدُ حَدَّ الزَّانِي فِي كِتَابِنَا الرَّجْمَ، وَلَكِنَّهُ كَثُرَ فِي أَشْرَافِنَا، فَكُنَّا إِذَا أَخَذْنَا الشَّرِيفَ تَرَكْنَاهُ، وَكُنَّا إِذَا أَخَذْنَا الضَّعِيفَ أَقَمْنَا عَلَيْهِ الْحَدَّ، فَقُلْنَا: تَعَالَوْا فَلْنَجْتَمِعْ عَلَى شَيْءٍ نُقِيمُهُ عَلَى الشَّرِيفِ وَالْوَضِيعِ، فَاجْتَمَعْنَا عَلَى التَّحْمِيمِ وَالْجَلْدِ مَكَانَ الرَّجْمِ، فَقَالَ النَّبِيُّ ﷺ: اللهُمَّ إِنِّي أَوَّلُ مَنْ أَحْيَا أَمْرَكَ إِذْ أَمَاتُوهُ وَأَمَرَ بِهِ فَرُجِمَ. [م: ١٧٠٠، تحفة ١٧٧١]

١١ ـ [بَابُ](١)مَنْ أَظْهَرَ الْفَاحِشَةَ

٢٥٥٩ ـ حَدَّثَنَا الْعَبَّاسُ بْنُ الْوَلِيدِ الدِّمَشْقِيُّ، حَدَّثَنَا زَيْدُ بْنُ يَحْيَى بْنِ عُبَيْدٍ، حَدَّثَنَا اللَّيْثُ بْنُ سَعْدٍ، عَنْ عُبَيْدِاللهِ بْنِ أَبِي جَعْفَرٍ، عَنْ أَبِي الأَسْوَدِ، عَنْ عُرْوَةَ عَنِ ابْنِ عَبَّاسٍ، قَالَ: قَالَ رَسُولُ اللهِ ﷺ: لَوْ كُنْتُ رَاجِمًا أَحَدًا بِغَيْرِ بَيِّنَةٍ، لَرَجَمْتُ(٢)فُلَانَةَ، فَقَدْ ظَهَرَ فِيهَا(٣)الرِّيبَةُ فِي مَنْطِقِهَا وَهَيْئَتِهَا وَمَنْ يَدْخُلُ عَلَيْهَا. [خ: ٥٣١٠، م: ١٤٩٧، تحفة ٥٨٧٧]

٢٥٦٠ ـ حَدَّثَنَا أَبُو بَكْرِ بْنُ خَلَّادٍ الْبَاهِلِيُّ، حَدَّثَنَا سُفْيَانُ، عَنْ أَبِي الزِّنَادِ، عَنِ الْقَاسِمِ بْنِ مُحَمَّدٍ قَالَ: ذَكَرَ ابْنُ عَبَّاسٍ الْمُتَلَاعِنَيْنِ، فَقَالَ لَهُ ابْنُ شَدَّادٍ: أَهِيَ الَّتِي قَالَ لَهَا رَسُولُ اللهِ ﷺ: لَوْ كُنْتُ رَاجِمًا أَحَدًا بِغَيْرِ بَيِّنَةٍ لَرَجَمْتُهَا؟ فَقَالَ ابْنُ عَبَّاسٍ: تِلْكَ امْرَأَةٌ أَعْلَنَتْ. [خ: ٥٣١٠، م: ١٤٩٧، تحفة ٦٣٢٧]

١٢ ـ [بَابُ](٤)مَنْ عَمِلَ عَمَلَ قَوْمِ لُوطٍ

٢٥٦١ ـ حَدَّثَنَا مُحَمَّدُ بْنُ الصَّبَّاحِ وَأَبُو بَكْرِ بْنُ خَلَّادٍ، قَالَا: حَدَّثَنَا عَبْدُالْعَزِيزِ بْنُ مُحَمَّدٍ، عَنْ عَمْرِو بْنِ أَبِي عَمْرٍو، عَنْ عِكْرِمَةَ عَنِ ابْنِ عَبَّاسٍ، أَنَّ رَسُولَ اللهِ ﷺ قَالَ: مَنْ وَجَدْتُمُوهُ يَعْمَلُ عَمَلَ قَوْمِ لُوطٍ، فَاقْتُلُوا الْفَاعِلَ وَالْمَفْعُولَ بِهِ. [د: ٤٤٦٢، ت: ١٤٥٦، تحفة ٦١٧٦]

٢٥٦٢ ـ حَدَّثَنَا يُونُسُ بْنُ عَبْدِالأَعْلَى، أَخْبَرَنِي عَبْدُاللهِ بْنُ نَافِعٍ، قَالَ: أَخْبَرَنِي عَاصِمُ بْنُ عُمَرَ، عَنْ سُهَيْلٍ، عَنْ أَبِيهِ عَنْ أَبِي هُرَيْرَةَ، عَنِ النَّبِيِّ ﷺ فِي الَّذِي يَعْمَلُ عَمَلَ قَوْمِ لُوطٍ، قَالَ: ارْجُمُوا الأَعْلَى وَالأَسْفَلَ، ارْجُمُوهُمَا جَمِيعًا. [ت: ١٤٥٦، تحفة ١٢٦٨٦]

٢٥٦٣ ـ حَدَّثَنَا أَزْهَرُ بْنُ مَرْوَانَ، حَدَّثَنَا عَبْدُالْوَارِثِ بْنُ سَعِيدٍ، حَدَّثَنَا الْقَاسِمُ بْنُ عَبْدِالْوَاحِدِ، عَنْ عَبْدِاللهِ بْنِ مُحَمَّدِ بْنِ عَقِيلٍ عَنْ جَابِرِ بْنِ عَبْدِاللهِ، قَالَ: قَالَ رَسُولُ اللهِ ﷺ: إِنَّ أَخْوَفَ مَا أَخَافُ عَلَى أُمَّتِي عَمَلُ قَوْمِ لُوطٍ. [ت: ١٤٥٧، تحفة ٢٣٦٧]

١٣ ـ [بَابُ](٥)مَنْ أَتَى ذَاتَ مَحْرَمٍ وَمَنْ أَتَى بَهِيمَةً

٢٥٦٤ ـ حَدَّثَنَا عَبْدُالرَّحْمَنِ بْنُ إِبْرَاهِيمَ الدِّمَشْقِيُّ، حَدَّثَنَا ابْنُ أَبِي فُدَيْكٍ، عَنْ إِبْرَاهِيمَ بْنِ إِسْمَاعِيلَ، عَنْ دَاوُدَ بْنِ الْحُصَيْنِ، عَنْ عِكْرِمَةَ عَنِ ابْنِ عَبَّاسٍ، قَالَ: قَالَ رَسُولُ اللهِ ﷺ: **مَنْ وَقَعَ عَلَى ذَاتِ مَحْرَمٍ فَاقْتُلُوهُ**، وَمَنْ وَقَعَ عَلَى بَهِيمَةٍ فَاقْتُلُوهُ، وَاقْتُلُوا الْبَهِيمَةَ. [ت: ١٤٥٥، تحفة ٦٠٧٩]

١٤ ـ [بَابُ](٦)إِقَامَةِ الْحُدُودِ عَلَى الإِمَاءِ

٢٥٦٥ ـ حَدَّثَنَا أَبُو بَكْرِ بْنُ أَبِي شَيْبَةَ وَمُحَمَّدُ بْنُ الصَّبَّاحِ، قَالَا: حَدَّثَنَا سُفْيَانُ بْنُ عُيَيْنَةَ، عَنِ الزُّهْرِيِّ، عَنْ عُبَيْدِاللهِ بْنِ عَبْدِاللهِ عَنْ أَبِي هُرَيْرَةَ وَزَيْدِ بْنِ خَالِدٍ وَشِبْلٍ، قَالُوا: كُنَّا عِنْدَ النَّبِيِّ ﷺ، فَسَأَلَهُ رَجُلٌ عَنِ الأَمَةِ

---

(١) زيادة من المحمودية.
(٢) في التيمورية: «رجمت».
(٣) في المحمودية: «منها».
(٤) زيادة من المحمودية.
(٥) زيادة من المحمودية.
(٦) زيادة من المحمودية.

تَزْنِي قَبْلَ أَنْ تُحْصَنَ، فَقَالَ: اجْلِدْهَا، فَإِنْ زَنَتْ فَاجْلِدْهَا، فَإِنْ زَنَتْ فَاجْلِدْهَا، ثُمَّ قَالَ ـ فِي الثَّالِثَةِ أَوْ فِي الرَّابِعَةِ ـ: فَبِعْهَا وَلَوْ بِحَبْلٍ مِنْ شَعَرٍ. [خ: ٢١٥٢، م: ١٧٠٣، تحفة ١٤١٠٧]

٢٥٦٦ ـ حَدَّثَنَا مُحَمَّدُ بْنُ رُمْحٍ قَالَ: أَنْبَأَنَا اللَّيْثُ بْنُ سَعْدٍ، عَنْ يَزِيدَ بْنِ أَبِي حَبِيبٍ، عَنْ عَمَّارِ بْنِ أَبِي فَرْوَةَ أَنَّ مُحَمَّدَ بْنَ مُسْلِمٍ حَدَّثَهُ أَنَّ عُرْوَةَ حَدَّثَهُ أَنَّ عَمْرَةَ بِنْتَ عَبْدِالرَّحْمَنِ حَدَّثَتْهُ أَنَّ عَائِشَةَ حَدَّثَتْهَا أَنَّ رَسُولَ اللهِ ﷺ قَالَ: إِذَا زَنَتِ الأَمَةُ فَاجْلِدُوهَا، فَإِنْ زَنَتْ فَاجْلِدُوهَا، فَإِنْ زَنَتْ فَاجْلِدُوهَا، [فَإِنْ زَنَتْ فَاجْلِدُوهَا][1] ثُمَّ بِيعُوهَا وَلَوْ بِضَفِيرٍ وَالضَّفِيرُ الْحَبْلُ. [تحفة ١٧٩٠٩]

١٥ ـ [بَابُ][2] حَدِّ الْقَذْفِ

٢٥٦٧ ـ حَدَّثَنَا مُحَمَّدُ بْنُ بَشَّارٍ، قَالَ: حَدَّثَنَا ابْنُ أَبِي عَدِيٍّ، عَنْ مُحَمَّدِ بْنِ إِسْحَاقَ، عَنْ عَبْدِاللهِ بْنِ أَبِي بَكْرٍ، عَنْ عَمْرَةَ عَنْ عَائِشَةَ، قَالَتْ: لَمَّا نَزَلَ عُذْرِي، قَامَ رَسُولُ اللهِ ﷺ عَلَى الْمِنْبَرِ، فَذَكَرَ ذَلِكَ وَتَلَا الْقُرْآنَ، فَلَمَّا نَزَلَ أَمَرَ بِرَجُلَيْنِ وَامْرَأَةٍ فَضُرِبُوا حَدَّهُمْ. [د: ٤٤٧٤، ت: ٣١٨١، تحفة ١٧٨٩٨]

٢٥٦٨ ـ حَدَّثَنَا عَبْدُالرَّحْمَنِ بْنُ إِبْرَاهِيمَ، حَدَّثَنَا ابْنُ أَبِي فُدَيْكٍ، حَدَّثَنِي ابْنُ أَبِي حَبِيبَةَ، عَنْ دَاوُدَ بْنِ الْحُصَيْنِ، عَنْ عِكْرِمَةَ عَنِ ابْنِ عَبَّاسٍ، عَنِ النَّبِيِّ ﷺ قَالَ: إِذَا قَالَ الرَّجُلُ لِلرَّجُلِ: يَا مُخَنَّثُ، فَاجْلِدُوهُ عِشْرِينَ، وَإِذَا قَالَ الرَّجُلُ لِلرَّجُلِ: يَا لُوطِيُّ، فَاجْلِدُوهُ عِشْرِينَ. [ت: ١٤٦٢، تحفة ٦٠٧٥]

١٦ ـ [بَابُ][3] حَدِّ السَّكْرَانِ

٢٥٦٩ ـ حَدَّثَنَا إِسْمَاعِيلُ بْنُ مُوسَى، حَدَّثَنَا شَرِيكٌ، عَنْ أَبِي حَصِينٍ، عَنْ عُمَيْرِ بْنِ سَعِيدٍ ح وحَدَّثَنَا عَبْدُاللهِ بْنُ مُحَمَّدٍ الزُّهْرِيُّ، حَدَّثَنَا سُفْيَانُ بْنُ عُيَيْنَةَ، حَدَّثَنَا مُطَرِّفٌ سَمِعْتُهُ، عَنْ عُمَيْرِ بْنِ سَعِيدٍ قَالَ: قَالَ عَلِيُّ بْنُ أَبِي طَالِبٍ رضي الله عنه: مَا كُنْتُ أُدِي مَنْ أَقَمْتُ عَلَيْهِ الْحَدَّ، إِلَّا شَارِبَ الْخَمْرِ، فَإِنَّ رَسُولَ اللهِ ﷺ لَمْ يَسُنَّ فِيهِ شَيْئًا، إِنَّمَا هُوَ شَيْءٌ جَعَلْنَاهُ نَحْنُ. [خ: ٦٧٧٨، م: ١٧٠٧، تحفة ١٠٢٥٤]

٢٥٧٠ ـ حَدَّثَنَا نَصْرُ بْنُ عَلِيٍّ الْجَهْضَمِيُّ، حَدَّثَنَا يَزِيدُ بْنُ زُرَيْعٍ، حَدَّثَنَا سَعِيدٌ ح وحَدَّثَنَا عَلِيُّ بْنُ مُحَمَّدٍ، قَالَ: حَدَّثَنَا وَكِيعٌ، عَنْ هِشَامٍ الدَّسْتُوَائِيِّ جَمِيعًا، عَنْ قَتَادَةَ عَنْ أَنَسِ بْنِ مَالِكٍ، قَالَ: كَانَ رَسُولُ اللهِ ﷺ: يَضْرِبُ فِي الْخَمْرِ بِالنِّعَالِ وَالْجَرِيدِ[4]. [خ: ٦٧٧٣، م: ١٧٠٦، تحفة ١٢٢٦]

٢٥٧١ ـ حَدَّثَنَا عُثْمَانُ بْنُ أَبِي شَيْبَةَ، حَدَّثَنَا ابْنُ عُلَيَّةَ، عَنْ سَعِيدِ بْنِ أَبِي عَرُوبَةَ، عَنْ عَبْدِاللهِ بْنِ الدَّانَاجِ سَمِعْتُ حُضَيْنَ بْنَ الْمُنْذِرِ الرَّقَاشِيَّ ح وحَدَّثَنَا مُحَمَّدُ بْنُ عَبْدِالْمَلِكِ بْنِ أَبِي الشَّوَارِبِ، قَالَ: حَدَّثَنَا عَبْدُالْعَزِيزِ بْنُ الْمُخْتَارِ، قَالَ: حَدَّثَنَا عَبْدُاللهِ بْنُ فَيْرُوزَ الدَّانَاجُ، قَالَ: حَدَّثَنِي حُضَيْنُ بْنُ الْمُنْذِرِ، قَالَ: لَمَّا جِيءَ بِالْوَلِيدِ بْنِ عُقْبَةَ إِلَى عُثْمَانَ قَدْ شَهِدُوا عَلَيْهِ، قَالَ: لِعَلِيٍّ: دُونَكَ ابْنَ عَمِّكَ، فَأَقِمْ عَلَيْهِ الْحَدَّ. فَجَلَدَهُ عَلِيٌّ، وَقَالَ: جَلَدَ رَسُولُ اللهِ ﷺ أَرْبَعِينَ، وَجَلَدَ أَبُو بَكْرٍ أَرْبَعِينَ، وَجَلَدَ عُمَرُ ثَمَانِينَ، وَكُلٌّ سُنَّةٌ. [م: ١٧٠٧، تحفة ١٠٠٨٠]

١٧ ـ [بَابُ][5] مَنْ شَرِبَ الْخَمْرَ مِرَارًا

٢٥٧٢ ـ حَدَّثَنَا أَبُو بَكْرِ بْنُ أَبِي شَيْبَةَ، حَدَّثَنَا شَبَابَةُ، عَنِ ابْنِ أَبِي ذِئْبٍ، عَنِ الْحَارِثِ، عَنْ أَبِي سَلَمَةَ عَنْ

---

(١) زيادة من مراد وباريس.
(٢) زيادة من المحمودية.
(٣) زيادة من المحمودية.
(٤) غصن النخلة.
(٥) زيادة من المحمودية.

أَبِي هُرَيْرَةَ، قَالَ: قَالَ رَسُولُ اللهِ ﷺ: إِذَا سَكِرَ فَاجْلِدُوهُ، فَإِنْ عَادَ فَاجْلِدُوهُ، فَإِنْ عَادَ فَاجْلِدُوهُ. ثُمَّ قَالَ فِي الرَّابِعَةِ: فَإِنْ عَادَ فَاضْرِبُوا عُنُقَهُ. [د: ٤٤٨٤، تحفة ١٤٩٤٨]

٢٥٧٣ ـ حَدَّثَنَا هِشَامُ بْنُ عَمَّارٍ، حَدَّثَنَا شُعَيْبُ بْنُ إِسْحَاقَ، حَدَّثَنَا سَعِيدُ بْنُ أَبِي عَرُوبَةَ، عَنْ عَاصِمِ بْنِ بَهْدَلَةَ، عَنْ ذَكْوَانَ أَبِي صَالِحٍ عَنْ مُعَاوِيَةَ بْنِ أَبِي سُفْيَانَ، أَنَّ رَسُولَ اللهِ ﷺ قَالَ: إِذَا شَرِبُوا الْخَمْرَ فَاجْلِدُوهُمْ، ثُمَّ إِذَا شَرِبُوا فَاجْلِدُوهُمْ، ثُمَّ إِذَا شَرِبُوا فَاجْلِدُوهُمْ، ثُمَّ إِذَا شَرِبُوا فَاقْتُلُوهُمْ. [ت: ١٤٤٤، تحفة ١١٤١٢]

١٨ ـ [بَابُ](١) الْكَبِيرِ وَالْمَرِيضِ يَجِبُ عَلَيْهِ الْحَدُّ

٢٥٧٤ ـ حَدَّثَنَا أَبُو بَكْرِ بْنُ أَبِي شَيْبَةَ، حَدَّثَنَا عَبْدُاللهِ بْنُ نُمَيْرٍ، حَدَّثَنَا مُحَمَّدُ بْنُ إِسْحَاقَ، عَنْ يَعْقُوبَ بْنِ عَبْدِاللهِ بْنِ الأَشَجِّ، عَنْ أَبِي أُمَامَةَ بْنِ سَهْلِ بْنِ حُنَيْفٍ عَنْ سَعِيدِ بْنِ سَعْدِ بْنِ عُبَادَةَ، قَالَ: كَانَ بَيْنَ أَبْيَاتِنَا رَجُلٌ مُخْدَجٌ(٢) ضَعِيفٌ، فَلَمْ يُرَعْ إِلَّا وَهُوَ عَلَى أَمَةٍ مِنْ إِمَاءِ الدَّارِ يَخْبُثُ بِهَا(٣)، فَرَفَعَ شَأْنَهُ سَعْدُ بْنُ عُبَادَةَ إِلَى رَسُولِ اللهِ ﷺ، فَقَالَ: اجْلِدُوهُ ضَرْبَ مِئَةِ سَوْطٍ. فَقَالُوا: يَا نَبِيَّ اللهِ، هُوَ أَضْعَفُ مِنْ ذَلِكَ، لَوْ ضَرَبْنَاهُ مِئَةَ سَوْطٍ مَاتَ. قَالَ: فَخُذُوا لَهُ عِثْكَالًا(٤) فِيهِ مِئَةُ شِمْرَاخٍ، فَاضْرِبُوهُ ضَرْبَةً وَاحِدَةً.

حَدَّثَنَا سُفْيَانُ بْنُ وَكِيعٍ، حَدَّثَنَا الْمُحَارِبِيُّ، عَنْ مُحَمَّدِ بْنِ إِسْحَاقَ، عَنْ يَعْقُوبَ بْنِ عَبْدِاللهِ، عَنْ أَبِي أُمَامَةَ بْنِ سَهْلٍ، عَنْ سَعْدِ بْنِ عُبَادَةَ، عَنِ النَّبِيِّ ﷺ نَحْوَهُ. [د: ٤٤٧٢، تحفة ٤٤٧١]

١٩ ـ [بَابُ](٥) مَنْ شَهَرَ السِّلَاحَ

٢٥٧٥ ـ حَدَّثَنَا يَعْقُوبُ بْنُ حُمَيْدِ بْنِ كَاسِبٍ، حَدَّثَنَا عَبْدُالْعَزِيزِ بْنُ أَبِي حَازِمٍ، عَنْ سُهَيْلِ [بْنِ أَبِي صَالِحٍ](٦)، عَنْ أَبِيهِ، عَنْ أَبِي هُرَيْرَةَ.

[قَالَ](٧): وحَدَّثَنَا الْمُغِيرَةُ بْنُ عَبْدِالرَّحْمَنِ، عَنِ ابْنِ عَجْلَانَ، عَنْ أَبِيهِ، عَنْ أَبِي هُرَيْرَةَ.

قَالَ: وحَدَّثَنَا أَنَسُ بْنُ عِيَاضٍ، عَنْ أَبِي مَعْشَرٍ، عَنْ مُحَمَّدِ بْنِ كَعْبٍ وَمُوسَى بْنِ يَسَارٍ عَنْ أَبِي هُرَيْرَةَ أَنَّ النَّبِيَّ ﷺ قَالَ: مَنْ حَمَلَ عَلَيْنَا السِّلَاحَ فَلَيْسَ مِنَّا. [م: ١٠١، تحفة ١٢٦٩٢]

٢٥٧٦ ـ حَدَّثَنَا عَبْدُاللهِ بْنُ عَامِرِ بْنِ الْبَرَّادِ بْنِ يُوسُفَ بْنِ أَبِي بُرْدَةَ بْنِ أَبِي مُوسَى الأَشْعَرِيُّ قَالَ: حَدَّثَنَا أَبُو أُسَامَةَ، عَنْ عُبَيْدِاللهِ، عَنْ نَافِعٍ عَنِ ابْنِ عُمَرَ، قَالَ: قَالَ رَسُولُ اللهِ ﷺ: مَنْ حَمَلَ عَلَيْنَا السِّلَاحَ فَلَيْسَ مِنَّا. [خ: ٦٨٧٤، م: ٩٨، تحفة ٧٨٣٦]

٢٥٧٧ ـ حَدَّثَنَا مَحْمُودُ بْنُ غَيْلَانَ وَأَبُو كُرَيْبٍ وَيُوسُفُ بْنُ مُوسَى وَعَبْدُاللهِ بْنُ الْبَرَّادِ قَالُوا: حَدَّثَنَا أَبُو أُسَامَةَ، عَنْ بُرَيْدٍ، عَنْ أَبِي بُرْدَةَ عَنْ أَبِي مُوسَى الأَشْعَرِيِّ، قَالَ: قَالَ رَسُولُ اللهِ ﷺ: مَنْ شَهَرَ عَلَيْنَا السِّلَاحَ فَلَيْسَ مِنَّا. [خ: ٧٠٧١، م: ١٠٠، تحفة ٩٠٤٢]

---

(١) زيادة من المحمودية.
(٢) ناقص الخلق.
(٣) يزني بها.
(٤) غصن.
(٥) زيادة من المحمودية.
(٦) زيادة من الأزهرية وعارف.
(٧) زيادة من مراد.

٢٠ ـ [بَابُ][1]مَنْ حَارَبَ وَسَعَى فِي الأَرْضِ فَسَادًا

٢٥٧٨ ـ حَدَّثَنَا نَصْرُ بْنُ عَلِيٍّ الْجَهْضَمِيُّ، حَدَّثَنَا عَبْدُالْوَهَّابِ، حَدَّثَنَا حُمَيْدٌ عَنْ أَنَسِ بْنِ مَالِكٍ: أَنَّ أُنَاسًا مِنْ عُرَيْنَةَ قَدِمُوا عَلَى رَسُولِ اللهِ ﷺ فَاجْتَوَوُا الْمَدِينَةَ[2]، فَقَالَ: لَوْ خَرَجْتُمْ إِلَى ذَوْدٍ لَنَا، فَشَرِبْتُمْ مِنْ أَلْبَانِهَا وَأَبْوَالِهَا. فَفَعَلُوا، فَارْتَدُّوا عَنِ الإِسْلَامِ، وَقَتَلُوا رَاعِيَ رَسُولِ اللهِ ﷺ، وَاسْتَاقُوا ذَوْدَهُ[3]، فَبَعَثَ رَسُولُ اللهِ ﷺ فِي طَلَبِهِمْ، فَجِيءَ بِهِمْ، فَقَطَعَ أَيْدِيَهُمْ وَأَرْجُلَهُمْ، وَسَمَرَ أَعْيُنَهُمْ، وَتَرَكَهُمْ بِالْحَرَّةِ حَتَّى مَاتُوا.

[خ: ٢٣٣، م: ١٦٧١، تحفة ٧٢٨]

٢٥٧٩ ـ حَدَّثَنَا مُحَمَّدُ بْنُ بَشَّارٍ وَمُحَمَّدُ بْنُ الْمُثَنَّى، قَالَا: حَدَّثَنَا إِبْرَاهِيمُ بْنُ أَبِي الْوَزِيرِ، حَدَّثَنَا الدَّرَاوَرْدِيُّ، عَنْ هِشَامٍ [بْنِ عُرْوَةَ][4]، عَنْ أَبِيهِ عَنْ عَائِشَةَ: أَنَّ قَوْمًا أَغَارُوا عَلَى لِقَاحِ رَسُولِ اللهِ ﷺ، فَقَطَعَ النَّبِيُّ ﷺ أَيْدِيَهُمْ وَأَرْجُلَهُمْ وَسَمَلَ[5]أَعْيُنَهُمْ. [تحفة ١٧٠٣٢]

٢١ ـ [بَابُ][6]مَنْ قُتِلَ دُونَ مَالِهِ فَهُوَ شَهِيدٌ

٢٥٨٠ ـ حَدَّثَنَا هِشَامُ بْنُ عَمَّارٍ، حَدَّثَنَا سُفْيَانُ، عَنِ الزُّهْرِيِّ، عَنْ طَلْحَةَ بْنِ عَبْدِاللهِ بْنِ عَوْفٍ عَنْ سَعِيدِ بْنِ زَيْدِ بْنِ عَمْرِو بْنِ نُفَيْلٍ، عَنِ النَّبِيِّ ﷺ قَالَ: مَنْ قُتِلَ دُونَ مَالِهِ فَهُوَ شَهِيدٌ. [ن: ٤٠٩٠، د: ٤٧٧٢، ت: ١٤١٨، تحفة ٤٤٥٦]

٢٥٨١ ـ حَدَّثَنَا الْخَلِيلُ بْنُ عَمْرٍو قَالَ: حَدَّثَنَا مَرْوَانُ بْنُ مُعَاوِيَةَ، حَدَّثَنَا يَزِيدُ بْنُ سِنَانٍ الْجَزَرِيُّ، عَنْ مَيْمُونِ بْنِ مِهْرَانَ عَنِ ابْنِ عُمَرَ، قَالَ: قَالَ رَسُولُ اللهِ ﷺ: مَنْ أُتِيَ عِنْدَ مَالِهِ، فَقُوتِلَ فَقَاتَلَ فَقُتِلَ، فَهُوَ شَهِيدٌ. [تحفة ٧٤٦٨]

٢٥٨٢ ـ حَدَّثَنَا مُحَمَّدُ بْنُ بَشَّارٍ، قَالَ: حَدَّثَنَا أَبُو عَامِرٍ، حَدَّثَنَا عَبْدُالْعَزِيزِ بْنُ الْمُطَّلِبِ، عَنْ عَبْدِاللهِ بْنِ الْحَسَنِ، عَنْ عَبْدِالرَّحْمَنِ الأَعْرَجِ عَنْ أَبِي هُرَيْرَةَ، قَالَ: قَالَ رَسُولُ اللهِ ﷺ: مَنْ أُرِيدَ مَالُهُ ظُلْمًا فَقُتِلَ، فَهُوَ شَهِيدٌ. [م: ١٤٠، تحفة ١٣٦٥٧]

٢٢ ـ [بَابُ][7]حَدُّ السَّارِقِ

٢٥٨٣ ـ حَدَّثَنَا أَبُو بَكْرِ بْنُ أَبِي شَيْبَةَ، حَدَّثَنَا أَبُو مُعَاوِيَةَ، عَنِ الأَعْمَشِ، عَنْ أَبِي صَالِحٍ عَنْ أَبِي هُرَيْرَةَ، قَالَ: قَالَ رَسُولُ اللهِ ﷺ: لَعَنَ اللهُ السَّارِقَ، يَسْرِقُ الْبَيْضَةَ فَتُقْطَعُ يَدُهُ، وَيَسْرِقُ الْحَبْلَ فَتُقْطَعُ يَدُهُ. [خ: ٦٧٨٣، م: ١٦٨٧، تحفة ١٢٥١٥]

٢٥٨٤ ـ حَدَّثَنَا أَبُو بَكْرِ بْنُ أَبِي شَيْبَةَ، حَدَّثَنَا عَلِيُّ بْنُ مُسْهِرٍ، عَنْ عُبَيْدِاللهِ، عَنْ نَافِعٍ عَنِ ابْنِ عُمَرَ، قَالَ: قَطَعَ النَّبِيُّ ﷺ فِي مِجَنٍّ قِيمَتُهُ ثَلَاثَةُ دَرَاهِمَ. [خ: ٦٧٩٥، م: ١٦٨٦، تحفة ٨٠٦٧]

٢٥٨٥ ـ حَدَّثَنَا أَبُو مَرْوَانَ الْعُثْمَانِيُّ، حَدَّثَنَا إِبْرَاهِيمُ بْنُ سَعْدٍ، عَنِ ابْنِ شِهَابٍ أَنَّ عَمْرَةَ أَخْبَرَتْهُ عَنْ عَائِشَةَ قَالَتْ: قَالَ رَسُولُ اللهِ ﷺ: لَا تُقْطَعُ الْيَدُ إِلَّا فِي رُبُعِ دِينَارٍ فَصَاعِدًا. [خ: ٦٧٨٩، م: ١٦٨٤، تحفة ١٧٩٢٠]

---

(١) زيادة من المحمودية.
(٢) كرهوا المقام بها لضرر لحقهم.
(٣) النوق.
(٤) زيادة من مراد وباريس.
(٥) قال السندي: «وفي بعض النسخ سمر».
(٦) زيادة من المحمودية.
(٧) زيادة من المحمودية.

٢٥٨٦ ـ (١) حَدَّثَنَا مُحَمَّدُ بْنُ بَشَّارٍ، قَالَ: حَدَّثَنَا أَبُو هِشَامٍ الْمَخْزُومِيُّ، حَدَّثَنَا وُهَيْبٌ، حَدَّثَنَا أَبُو وَاقِدٍ عَنْ عَامِرِ بْنِ سَعْدٍ، عَنْ أَبِيهِ، عَنِ النَّبِيِّ ﷺ قَالَ: تُقْطَعُ يَدُ السَّارِقِ فِي ثَمَنِ الْمِجَنِّ. [تحفة ٣٨٨٣]

٢٣ ـ [بَابُ](٢)تَعْلِيقِ الْيَدِ فِي الْعُنُقِ

٢٥٨٧ ـ حَدَّثَنَا أَبُو بَكْرِ بْنُ أَبِي شَيْبَةَ وَأَبُو بِشْرٍ بَكْرُ بْنُ خَلَفٍ وَمُحَمَّدُ بْنُ بَشَّارٍ وَأَبُو سَلَمَةَ الْجُوبَارِيُّ يَحْيَى بْنُ خَلَفٍ قَالُوا: حَدَّثَنَا عُمَرُ بْنُ عَلِيِّ بْنِ عَطَاءِ بْنِ مُقَدَّمٍ، عَنْ حَجَّاجٍ، عَنْ مَكْحُولٍ عَنِ ابْنِ مُحَيْرِيزٍ، قَالَ: سَأَلْتُ فَضَالَةَ بْنَ عُبَيْدٍ عَنْ تَعْلِيقِ الْيَدِ فِي الْعُنُقِ؟ فَقَالَ: السُّنَّةُ، قَطَعَ رَسُولُ اللهِ ﷺ يَدَ رَجُلٍ ثُمَّ عَلَّقَهَا فِي عُنُقِهِ. [د: ٤٤١١، تحفة ١١٠٢٩]

٢٤ ـ [بَابُ](٣)السَّارِقِ يَعْتَرِفُ

٢٥٨٨ ـ حَدَّثَنَا مُحَمَّدُ بْنُ يَحْيَى، قَالَ: حَدَّثَنَا ابْنُ أَبِي مَرْيَمَ، أَنْبَأَنَا ابْنُ لَهِيعَةَ، عَنْ يَزِيدَ بْنِ أَبِي حَبِيبٍ، عَنْ عَبْدِالرَّحْمَنِ بْنِ ثَعْلَبَةَ الأَنْصَارِيِّ عَنْ أَبِيهِ: أَنَّ عَمْرَو بْنَ سَمُرَةَ بْنِ حَبِيبِ بْنِ عَبْدِ شَمْسٍ جَاءَ إِلَى رَسُولِ اللهِ ﷺ فَقَالَ: يَا رَسُولَ اللهِ، إِنِّي سَرَقْتُ جَمَلًا لِبَنِي فُلَانٍ، فَطَهِّرْنِي، فَأَرْسَلَ إِلَيْهِمُ النَّبِيُّ ﷺ فَقَالُوا: إِنَّا افْتَقَدْنَا جَمَلًا لَنَا، فَأَمَرَ بِهِ النَّبِيُّ ﷺ فَقُطِعَتْ يَدُهُ.

قَالَ ثَعْلَبَةُ: أَنَا أَنْظُرُ إِلَيْهِ حِينَ وَقَعَتْ يَدُهُ وَهُوَ يَقُولُ: الْحَمْدُ لِلَّهِ الَّذِي طَهَّرَنِي مِنْكِ أَرَدْتِ أَنْ تُدْخِلِي جَسَدِي النَّارَ. [تحفة ٢٠٧٥]

٢٥ ـ [بَابُ](٤)الْعَبْدِ يَسْرِقُ

٢٥٨٩ ـ حَدَّثَنَا أَبُو بَكْرِ بْنُ أَبِي شَيْبَةَ، حَدَّثَنَا أَبُو أُسَامَةَ، عَنْ أَبِي عَوَانَةَ، عَنْ عُمَرَ بْنِ أَبِي سَلَمَةَ، عَنْ أَبِيهِ عَنْ أَبِي هُرَيْرَةَ، قَالَ: قَالَ رَسُولُ اللهِ ﷺ: إِذَا سَرَقَ الْعَبْدُ فَبِيعُوهُ وَلَوْ بِنَشٍّ(٥). [د: ٤٤١٣، تحفة ١٤٩٧٩]

٢٥٩٠ ـ حَدَّثَنَا جُبَارَةُ بْنُ الْمُغَلِّسِ، حَدَّثَنَا حَجَّاجُ بْنُ تَمِيمٍ، عَنْ مَيْمُونِ بْنِ مِهْرَانَ عَنِ ابْنِ عَبَّاسٍ: أَنَّ عَبْدًا مِنْ رَقِيقِ الْخُمُسِ، سَرَقَ مِنَ الْخُمُسِ فَرُفِعَ ذَلِكَ إِلَى النَّبِيِّ ﷺ، فَلَمْ يَقْطَعْهُ وَقَالَ: مَالُ اللهِ ﷻ سَرَقَ بَعْضُهُ بَعْضًا. [تحفة ٦٥٠٨]

٢٦ ـ [بَابُ](٦)الْخَائِنِ وَالْمُنْتَهِبِ وَالْمُخْتَلِسِ

٢٥٩١ ـ حَدَّثَنَا مُحَمَّدُ بْنُ بَشَّارٍ، حَدَّثَنَا أَبُو عَاصِمٍ، عَنِ ابْنِ جُرَيْجٍ، عَنْ أَبِي الزُّبَيْرِ عَنْ جَابِرِ بْنِ عَبْدِاللهِ: أَنَّ رَسُولَ اللهِ ﷺ قَالَ: لَا يُقْطَعُ الْخَائِنُ وَلَا الْمُنْتَهِبُ وَلَا الْمُخْتَلِسُ. [ن: ٤٩٧١، د: ٤٣٩١، ت: ١٤٤٨، تحفة ٢٨٠٠]

---

(١) قلت: ضعفه شيخنا في ضعيف ابن ماجه وصححه في صحيح الجامع الصغير وذكر مصدر تخريجه الصحيحة (٢١٩٧) ولا وجود للحديث في الصحيحة، والصواب أنه خطأ مطبعي وخرجه في الضعيفة برقم (٢١٩٨) ولم يتكلم هناك عن حديث ابن ماجه بل ذكر الحديث بلفظ: «أدنى ما يقطع فيه السارق ثمن المجن وكان يقوم بدينار» ثم ذكر شيخنا أن الذي يصح أنه من فعل النبي لا من قوله ﷺ. قلت: وحديث ابن ماجه أولى الأقول فيه أنه حديث صحيح؛ لأن لفظه: تقطع يد السارق في ثمن المجن وقد حسن شيخنا حديثاً لعبدالله بن عمرو في صحيح أبي داود (٣٩٤/٥) وفيه: «ومَنْ سرق منه شيئاً بعد أن يُؤْوِيَهُ الجَرِين، فبلغ ثَمَنَ المِجَن؛ فعليه القطع».

(٢) زيادة من المحمودية.

(٣) زيادة من المحمودية.

(٤) زيادة من المحمودية.

(٥) بعشرين درهماً. قال السندي: «وفي بعض النسخ ولو بِشَنٍّ بفتح شين وتشديد نون: القربة العتيقة».

(٦) زيادة من المحمودية.

٢٥٩٢ ـ حَدَّثَنَا مُحَمَّدُ بْنُ يَحْيَى، قَالَ: حَدَّثَنَا مُحَمَّدُ بْنُ عَاصِمِ بْنِ جَعْفَرٍ(١) الْمِصْرِيُّ، قَالَ: حَدَّثَنَا الْمُفَضَّلُ بْنُ فَضَالَةَ، عَنْ يُونُسَ بْنِ يَزِيدَ، عَنِ ابْنِ شِهَابٍ، عَنْ إِبْرَاهِيمَ بْنِ عَبْدِالرَّحْمَنِ بْنِ عَوْفٍ عَنْ أَبِيهِ قَالَ: سَمِعْتُ رَسُولَ اللهِ ﷺ يَقُولُ: لَيْسَ عَلَى الْمُخْتَلِسِ قَطْعٌ. [تحفة ٩٧١٥]

٢٧ ـ [بَابُ](٢) لَا يُقْطَعُ فِي ثَمَرٍ وَلَا كَثَرٍ

٢٥٩٣ ـ حَدَّثَنَا عَلِيُّ بْنُ مُحَمَّدٍ، حَدَّثَنَا وَكِيعٌ، عَنْ سُفْيَانَ، عَنْ يَحْيَى بْنِ سَعِيدٍ، عَنْ مُحَمَّدِ بْنِ يَحْيَى بْنِ حَبَّانَ، عَنْ عَمِّهِ وَاسِعِ بْنِ حَبَّانَ عَنْ رَافِعِ بْنِ خَدِيجٍ، قَالَ: قَالَ رَسُولُ اللهِ ﷺ: لَا قَطْعَ فِي ثَمَرٍ وَلَا كَثَرٍ(٣). [ن: ٤٩٦٠، د: ٤٣٨٨، ت: ١٤٤٩، تحفة ٣٥٨٨]

٢٥٩٤ ـ حَدَّثَنَا هِشَامُ بْنُ عَمَّارٍ، حَدَّثَنَا سَعْدُ بْنُ سَعِيدٍ الْمَقْبُرِيُّ، عَنْ أَخِيهِ، عَنْ أَبِيهِ عَنْ أَبِي هُرَيْرَةَ، قَالَ: قَالَ رَسُولُ اللهِ ﷺ: لَا قَطْعَ فِي ثَمَرٍ وَلَا كَثَرٍ. [تحفة ١٢٩٦٧]

٢٨ ـ [بَابُ](٤) مَنْ سَرَقَ مِنَ الْحِرْزِ

٢٥٩٥ ـ حَدَّثَنَا أَبُو بَكْرِ بْنُ أَبِي شَيْبَةَ، حَدَّثَنَا شَبَابَةُ، عَنْ مَالِكِ بْنِ أَنَسٍ، عَنِ الزُّهْرِيِّ عَنْ عَبْدِاللهِ بْنِ صَفْوَانَ، عَنْ أَبِيهِ: أَنَّهُ نَامَ فِي الْمَسْجِدِ وَتَوَسَّدَ رِدَاءَهُ، فَأُخِذَ مِنْ تَحْتِ رَأْسِهِ، فَجَاءَ بِسَارِقِهِ إِلَى النَّبِيِّ ﷺ، فَأَمَرَ بِهِ النَّبِيُّ ﷺ أَنْ يُقْطَعَ، فَقَالَ صَفْوَانُ يَا رَسُولَ اللهِ، لَمْ أُرِدْ هَذَا، رِدَائِي عَلَيْهِ صَدَقَةٌ. فَقَالَ رَسُولُ اللهِ ﷺ: فَهَلَّا قَبْلَ أَنْ تَأْتِيَنِي بِهِ. [ن: ٤٨٧٨، تحفة ٤٩٤٣]

٢٥٩٦ ـ حَدَّثَنَا عَلِيُّ بْنُ مُحَمَّدٍ، حَدَّثَنَا أَبُو أُسَامَةَ، عَنِ الْوَلِيدِ بْنِ كَثِيرٍ، عَنْ عَمْرِو بْنِ شُعَيْبٍ، عَنْ أَبِيهِ عَنْ جَدِّهِ: أَنَّ رَجُلًا مِنْ مُزَيْنَةَ سَأَلَ النَّبِيَّ ﷺ عَنِ الثِّمَارِ، فَقَالَ: مَا أُخِذَ فِي أَكْمَامِهِ فَاحْتُمِلَ، فَثَمَنُهُ وَمِثْلُهُ مَعَهُ، وَمَا كَانَ فِي(٥) الْجِرَانِ(٦)، فَفِيهِ الْقَطْعُ إِذَا بَلَغَ ثَمَنَ الْمِجَنِّ، وَإِنْ أَكَلَ وَلَمْ يَأْخُذْ، فَلَيْسَ عَلَيْهِ. قَالَ: الشَّاةُ الْحَرِيسَةُ مِنْهُنَّ يَا رَسُولَ اللهِ؟ قَالَ: ثَمَنُهَا وَمِثْلُهُ مَعَهُ وَالنَّكَالُ، وَمَا كَانَ فِي الْمُرَاحِ، فَفِيهِ الْقَطْعُ، إِذَا كَانَ مَا يَأْخُذُ مِنْ ذَلِكَ ثَمَنَ الْمِجَنِّ. [ن: ٤٩٥٨، د: ١٧١٠، ت: ١٢٨٩، تحفة ٨٨١٢]

٢٩ ـ [بَابُ](٧) تَلْقِينِ السَّارِقِ

٢٥٩٧ ـ (٨) **حَدَّثَنَا** هِشَامُ بْنُ عَمَّارٍ، حَدَّثَنَا سَعِيدُ بْنُ يَحْيَى، حَدَّثَنَا حَمَّادُ بْنُ سَلَمَةَ، عَنْ إِسْحَاقَ بْنِ أَبِي طَلْحَةَ قَالَ سَمِعْتُ أَبَا الْمُنْذِرِ مَوْلَى أَبِي ذَرٍّ يَذْكُرُ أَنَّ أَبَا أُمَيَّةَ حَدَّثَهُ أَنَّ رَسُولَ اللهِ ﷺ أُتِيَ بِلِصٍّ، فَاعْتَرَفَ اعْتِرَافًا، وَلَمْ يُوجَدْ مَعَهُ الْمَتَاعُ، فَقَالَ رَسُولُ اللهِ ﷺ: مَا إِخَالُكَ سَرَقْتَ. قَالَ: بَلَى. ثُمَّ قَالَ: مَا إِخَالُكَ

---

(١) كذا وقع في المحمودية وتحفة الأشراف وهو الموافق لما في كتب الرجال ووقع في التيمورية ومراد وباريس: «حفص».
(٢) زيادة من المحمودية.
(٣) الجمّار وهو شحمه الذي في وسط النخلة.
(٤) زيادة من المحمودية.
(٥) في باريس: «من».
(٦) في المطبوع: «الجرين» والجران: موضع يجمع فيه التمر حتى يجف.
(٧) زيادة من المحمودية.
(٨) قلت: ضعفه شيخنا وصرح بعلته في الإرواء فقال (٨/٧٩): «قلت: وهذا إسناد ضعيف من أجل أبي المنذر هذا فإنه لا يعرف كما قال الذهبي في الميزان، وله شاهد من حديث أبي هريرة بنحوه لكن ليس فيه الاعتراف وسيأتي بعد أربعة أحاديث» قلت: رواه أبو داود في المراسيل (٢٠٤) من حديث محمد بن عبدالرحمٰن بن ثوبان وفيه الاعتراف، وله شاهد من حديث السائب بن يزيد رواه الطبراني في الكبير (١٥٧/٧) وفيه الاعتراف وقال الهيثمي: رجاله رجال الصحيح. قلت: وهو كما قال، فالحديث بهذه الشواهد حسن عندي والله أعلم.

سَرَقْتَ. قَالَ: بَلَى. فَأَمَرَ بِهِ فَقُطِعَ، فَقَالَ النَّبِيُّ ﷺ: قُلْ[1]: أَسْتَغْفِرُ اللهَ وَأَتُوبُ إِلَيْهِ. قَالَ: أَسْتَغْفِرُ اللهَ وَأَتُوبُ إِلَيْهِ. قَالَ: اللهُمَّ تُبْ عَلَيْهِ. مَرَّتَيْنِ. [ن: ٤٨٧٧، د: ٤٣٨٠، تحفة ١١٨٦١]

٣٠ ـ [بَابُ][2] الْمُسْتَكْرَهِ

٢٥٩٨ ـ حَدَّثَنَا عَلِيُّ بْنُ مَيْمُونٍ الرَّقِّيُّ وَأَيُّوبُ بْنُ مُحَمَّدٍ الْوَزَّانُ وَعَبْدُاللهِ بْنُ سَعِيدٍ قَالُوا: حَدَّثَنَا مُعَمَّرُ بْنُ سُلَيْمَانَ، قَالَ: أَنْبَأَنَا الْحَجَّاجُ بْنُ أَرْطَاةَ، عَنْ عَبْدِالْجَبَّارِ بْنِ وَائِلٍ عَنْ أَبِيهِ، قَالَ: اسْتُكْرِهَتِ امْرَأَةٌ عَلَى عَهْدِ رَسُولِ اللهِ ﷺ، فَدَرَأَ عَنْهَا الْحَدَّ، وَأَقَامَهُ عَلَى الَّذِي أَصَابَهَا. وَلَمْ يَذْكُرْ أَنَّهُ جَعَلَ لَهَا مَهْرًا. [ت: ١٤٥٣، تحفة ١١٧٦٠]

٣١ ـ [بَابُ][3] النَّهْيِ عَنْ إِقَامَةِ الْحُدُودِ فِي الْمَسَاجِدِ

٢٥٩٩ ـ حَدَّثَنَا سُوَيْدُ بْنُ سَعِيدٍ، حَدَّثَنَا عَلِيُّ بْنُ مُسْهِرٍ ح وحَدَّثَنَا الْحَسَنُ بْنُ عَرَفَةَ، قَالَ: حَدَّثَنَا أَبُو حَفْصٍ الأَبَّارُ جَمِيعًا، عَنْ إِسْمَاعِيلَ بْنِ مُسْلِمٍ، عَنْ عَمْرِو بْنِ دِينَارٍ، عَنْ طَاوُسٍ عَنِ ابْنِ عَبَّاسٍ، أَنَّ رَسُولَ اللهِ ﷺ قَالَ: لَا تُقَامُ الْحُدُودُ فِي الْمَسَاجِدِ. [ت: ١٤٠١، تحفة ٥٧٤٠]

٢٦٠٠ ـ حَدَّثَنَا مُحَمَّدُ بْنُ رُمْحٍ، قَالَ: أَنْبَأَنَا عَبْدُاللهِ بْنُ لَهِيعَةَ، عَنْ مُحَمَّدِ بْنِ عَجْلَانَ أَنَّهُ سَمِعَ عَمْرَو بْنَ شُعَيْبٍ يُحَدِّثُ، عَنْ أَبِيهِ عَنْ جَدِّهِ: أَنَّ رَسُولَ اللهِ ﷺ نَهَى عَنْ جَلْدِ الْحَدِّ فِي الْمَسَاجِدِ. [تحفة ٨٨٠٢]

٣٢ ـ [بَابُ][4] التَّعْزِيرِ

٢٦٠١ ـ حَدَّثَنَا مُحَمَّدُ بْنُ رُمْحٍ، أَنْبَأَنَا اللَّيْثُ بْنُ سَعْدٍ، عَنْ يَزِيدَ بْنِ أَبِي حَبِيبٍ، عَنْ بُكَيْرِ بْنِ عَبْدِاللهِ بْنِ الأَشَجِّ، عَنْ سُلَيْمَانَ بْنِ يَسَارٍ، عَنْ عَبْدِالرَّحْمَنِ بْنِ جَابِرِ بْنِ عَبْدِاللهِ عَنْ أَبِي بُرْدَةَ بْنِ نِيَارٍ أَنَّ رَسُولَ اللهِ ﷺ كَانَ يَقُولُ: لَا يُجْلَدُ أَحَدٌ فَوْقَ عَشْرِ جَلَدَاتٍ إِلَّا فِي حَدٍّ مِنْ حُدُودِ اللهِ ﷻ. [خ: ٦٨٤٨، م: ١٧٠٨، تحفة ١١٧٢٠]

٢٦٠٢ ـ حَدَّثَنَا هِشَامُ بْنُ عَمَّارٍ، حَدَّثَنَا إِسْمَاعِيلُ بْنُ عَيَّاشٍ، حَدَّثَنَا عَبَّادُ بْنُ كَثِيرٍ، عَنْ يَحْيَى بْنِ أَبِي كَثِيرٍ، عَنْ أَبِي سَلَمَةَ عَنْ أَبِي هُرَيْرَةَ، قَالَ: قَالَ رَسُولُ اللهِ ﷺ: لَا تُعَزِّرُوا فَوْقَ عَشَرَةِ أَسْوَاطٍ. [تحفة ١٥٣٨١]

٣٣ ـ [بَابُ][5] الْحَدِّ كَفَّارَةٌ

٢٦٠٣ ـ حَدَّثَنَا مُحَمَّدُ بْنُ الْمُثَنَّى، حَدَّثَنَا عَبْدُالْوَهَّابِ وَابْنُ أَبِي عَدِيٍّ، عَنْ خَالِدٍ الْحَذَّاءِ، عَنْ أَبِي قِلَابَةَ، عَنْ أَبِي الأَشْعَثِ عَنْ عُبَادَةَ بْنِ الصَّامِتِ، قَالَ: قَالَ رَسُولُ اللهِ ﷺ: مَنْ أَصَابَ مِنْكُمْ حَدًّا، فَعُجِّلَتْ لَهُ عُقُوبَتُهُ، فَهُوَ كَفَّارَتُهُ، وَمَنْ لا[6]، فَأَمْرُهُ إِلَى اللهِ ﷻ. [خ: ٣٨٩٢، م: ١٧٠٩، تحفة ٥٠٩٠]

٢٦٠٤ ـ [7] **حَدَّثَنَا** هَارُونُ بْنُ عَبْدِاللهِ الْحَمَّالُ، حَدَّثَنَا حَجَّاجُ بْنُ مُحَمَّدٍ، حَدَّثَنَا يُونُسُ بْنُ أَبِي إِسْحَاقَ، عَنْ أَبِي إِسْحَاقَ، عَنْ أَبِي جُحَيْفَةَ عَنْ عَلِيٍّ رضي الله عنه، قَالَ: قَالَ رَسُولُ اللهِ ﷺ: مَنْ أَصَابَ فِي الدُّنْيَا ذَنْبًا فَعُوقِبَ بِهِ، فَاللهُ أَعْدَلُ مِنْ أَنْ يُثَنِّيَ عُقُوبَتَهُ عَلَى عَبْدِهِ، وَمَنْ أَذْنَبَ ذَنْبًا فِي الدُّنْيَا، فَسَتَرَهُ اللهُ عَلَيْهِ، فَاللهُ أَكْرَمُ [مِنْ][8] أَنْ يَعُودَ فِي شَيْءٍ قَدْ عَفَا عَنْهُ. [ت: ٢٦٢٦، تحفة ١٠٣١٣]

---

(١) في التيمورية: «قال: قل».
(٢) زيادة من مراد وباريس.
(٣) زيادة من المحمودية.
(٤) زيادة من المحمودية.
(٥) زيادة من المحمودية.
(٦) في باريس: «وإلا».
(٧) صححه غير واحد ولم يجيبوا عن عنعنة أبي إسحاق فهو معروف بالتدليس.
(٨) زيادة من الأزهرية.

٣٤ ـ [بَابُ][(١)] الرَّجُلِ يَجِدُ مَعَ امْرَأَتِهِ رَجُلًا

٢٦٠٥ ـ **حَدَّثَنَا** أَحْمَدُ بْنُ عَبْدَةَ وَمُحَمَّدُ بْنُ عُبَيْدٍ الْمَدِينِيُّ أَبُو عُبَيْدٍ، قَالَا: حَدَّثَنَا عَبْدُالْعَزِيزِ بْنُ مُحَمَّدٍ الدَّرَاوَرْدِيُّ، عَنْ سُهَيْلِ بْنِ أَبِي صَالِحٍ، عَنْ أَبِيهِ عَنْ أَبِي هُرَيْرَةَ: أَنَّ سَعْدَ بْنَ عُبَادَةَ الأَنْصَارِيَّ قَالَ: يَا رَسُولَ اللهِ، الرَّجُلُ يَجِدُ مَعَ امْرَأَتِهِ رَجُلًا، أَيَقْتُلُهُ؟ قَالَ رَسُولُ اللهِ ﷺ: لَا. قَالَ سَعْدٌ: بَلَى، وَالَّذِي أَكْرَمَكَ بِالْحَقِّ. فَقَالَ رَسُولُ اللهِ ﷺ: اسْمَعُوا مَا يَقُولُ سَيِّدُكُمْ. [م: ١٤٩٨، تحفة ١٢٦٩٩]

٢٦٠٦ ـ **حَدَّثَنَا** عَلِيُّ بْنُ مُحَمَّدٍ، حَدَّثَنَا وَكِيعٌ، عَنِ الْفَضْلِ بْنِ دَلْهَمٍ، عَنِ الْحَسَنِ، عَنْ قَبِيصَةَ بْنِ حُرَيْثٍ عَنْ سَلَمَةَ بْنِ الْمُحَبِّقِ قَالَ: قِيلَ لأَبِي ثَابِتٍ سَعْدِ بْنِ عُبَادَةَ حِينَ نَزَلَتْ آيَةُ الْحُدُودِ ـ وَكَانَ رَجُلًا غَيُورًا ـ: أَرَأَيْتَ لَوْ أَنَّكَ وَجَدْتَ مَعَ أُمِّ ثَابِتٍ[(٢)] رَجُلًا، أَيَّ شَيْءٍ كُنْتَ تَصْنَعُ؟ قَالَ: كُنْتُ ضَارِبَهُمَا بِالسَّيْفِ، أَنْتَظِرُ حَتَّى أَجِيءَ بِأَرْبَعَةٍ؟ إِلَى مَا ذَاكَ قَدْ قَضَى حَاجَتَهُ وَذَهَبَ، أَوْ أَقُولُ رَأَيْتُ كَذَا وَكَذَا، فَتَضْرِبُونِي الْحَدَّ وَلَا تَقْبَلُوا لِي شَهَادَةً أَبَدًا! قَالَ: فَذُكِرَ ذَلِكَ لِلنَّبِيِّ ﷺ فَقَالَ: كَفَى بِالسَّيْفِ شَاهِدًا. ثُمَّ قَالَ: لَا، إِنِّي أَخَافُ أَنْ يَتَتَايَعَ[(٣)] فِي ذَلِكَ السَّكْرَانُ وَالْغَيْرَانُ.

قَالَ أَبُو عَبْدِاللهِ [يَعْنِي ابْنَ مَاجَهْ][(٤)]: سَمِعْتُ أَبَا زُرْعَةَ يَقُولُ: هَذَا حَدِيثُ عَلِيِّ بْنِ مُحَمَّدٍ الطَّنَافِسِيِّ وَفَاتَنِي مِنْهُ. [تحفة ٤٥٦٢]

٣٥ ـ [بَابُ][(٥)] مَنْ تَزَوَّجَ امْرَأَةَ أَبِيهِ [مِنْ][(٦)] بَعْدِهِ

٢٦٠٧ ـ **حَدَّثَنَا** إِسْمَاعِيلُ بْنُ مُوسَى، قَالَ: حَدَّثَنَا هُشَيْمٌ ح وحَدَّثَنَا سَهْلُ بْنُ أَبِي سَهْلٍ، حَدَّثَنَا حَفْصُ بْنُ غِيَاثٍ جَمِيعًا، عَنْ أَشْعَثَ، عَنْ عَدِيِّ بْنِ ثَابِتٍ عَنِ الْبَرَاءِ بْنِ عَازِبٍ، قَالَ: مَرَّ بِي خَالِي ـ سَمَّاهُ هُشَيْمٌ فِي حَدِيثِهِ: الْحَارِثَ بْنَ عَمْرٍو ـ وَقَدْ عَقَدَ لَهُ النَّبِيُّ ﷺ لِوَاءً، فَقُلْتُ لَهُ: أَيْنَ تُرِيدُ؟ فَقَالَ: بَعَثَنِي رَسُولُ اللهِ ﷺ إِلَى رَجُلٍ تَزَوَّجَ امْرَأَةَ أَبِيهِ مِنْ بَعْدِهِ، فَأَمَرَنِي أَنْ أَضْرِبَ عُنُقَهُ. [ن: ٣٣٣١، د: ٤٤٥٦، ت: ١٣٦٢، تحفة ١٥٥٣٤]

٢٦٠٨ ـ **حَدَّثَنَا** مُحَمَّدُ بْنُ عَبْدِالرَّحْمَنِ ابْنُ أَخِي الْحُسَيْنِ الْجُعْفِيِّ، حَدَّثَنَا يُوسُفُ بْنُ مَنَازِلَ التَّيْمِيُّ، حَدَّثَنَا عَبْدُاللهِ بْنُ إِدْرِيسَ، عَنْ خَالِدِ بْنِ أَبِي كَرِيمَةَ عَنْ مُعَاوِيَةَ بْنِ قُرَّةَ، عَنْ أَبِيهِ، قَالَ: بَعَثَنِي رَسُولُ اللهِ ﷺ إِلَى رَجُلٍ تَزَوَّجَ امْرَأَةَ أَبِيهِ، أَنْ أَضْرِبَ عُنُقَهُ وَأُصَفِّيَ مَالَهُ. [تحفة ١١٠٨٢]

٣٦ ـ [بَابُ][(٧)] مَنِ ادَّعَى إِلَى غَيْرِ أَبِيهِ أَوْ تَوَلَّى غَيْرَ مَوَالِيهِ

٢٦٠٩ ـ **حَدَّثَنَا** أَبُو بِشْرٍ بَكْرُ بْنُ خَلَفٍ، حَدَّثَنَا ابْنُ أَبِي الضَّيْفِ، حَدَّثَنَا عَبْدُاللهِ بْنُ عُثْمَانَ بْنِ خُثَيْمٍ، عَنْ سَعِيدِ بْنِ جُبَيْرٍ عَنِ ابْنِ عَبَّاسٍ، قَالَ: قَالَ رَسُولُ اللهِ ﷺ: مَنِ انْتَسَبَ إِلَى غَيْرِ أَبِيهِ، أَوْ تَوَلَّى غَيْرَ مَوَالِيهِ، فَعَلَيْهِ لَعْنَةُ اللهِ وَالْمَلَائِكَةِ وَالنَّاسِ أَجْمَعِينَ. [تحفة ٥٥٤٠]

٢٦١٠ ـ **حَدَّثَنَا** عَلِيُّ بْنُ مُحَمَّدٍ، حَدَّثَنَا أَبُو مُعَاوِيَةَ، عَنْ عَاصِمٍ الأَحْوَلِ، عَنْ أَبِي عُثْمَانَ النَّهْدِيِّ قَالَ: سَمِعْتُ سَعْدًا وَأَبَا بَكْرَةَ، وَكُلُّ وَاحِدٍ مِنْهُمَا يَقُولُ: سَمِعَتْ أُذُنَايَ وَوَعَى قَلْبِي مُحَمَّدًا ﷺ يَقُولُ: مَنِ ادَّعَى إِلَى غَيْرِ أَبِيهِ، وَهُوَ يَعْلَمُ أَنَّهُ غَيْرُ أَبِيهِ فَالْجَنَّةُ عَلَيْهِ حَرَامٌ. [خ: ٤٣٢٧، م: ٦٣، تحفة ٣٩٠٢]

---

(١) زيادة من المحمودية.
(٢) في باريس: «امرأتك».
(٣) بالياء قبل العين والتتايع الوقوع في الشر من غير فكرة وروية.
(٤) زيادة من باريس.
(٥) زيادة من المحمودية.
(٦) زيادة من مراد وباريس.
(٧) زيادة من المحمودية.

٢٦١١ ـ **حَدَّثَنَا** مُحَمَّدُ بْنُ الصَّبَّاحِ، أَنْبَأَنَا سُفْيَانُ، عَنْ عَبْدِالْكَرِيمِ، عَنْ مُجَاهِدٍ عَنْ عَبْدِاللهِ بْنِ عَمْرٍو، قَالَ: قَالَ رَسُولُ اللهِ ﷺ: مَنِ ادَّعَى إِلَى غَيْرِ أَبِيهِ، لَمْ يَرَحْ رِيحَ[1] الْجَنَّةِ وَإِنَّ رِيحَهَا لَيُوجَدُ مِنْ مَسِيرَةِ خَمْسِ مِئَةِ عَامٍ[2]. [تحفة ٨٩٢٢]

٣٧ ـ [بَابُ][3] مَنْ نَفَى رَجُلًا مِنْ قَبِيلَتِهِ

٢٦١٢ ـ **حَدَّثَنَا** أَبُو بَكْرِ بْنُ أَبِي شَيْبَةَ، حَدَّثَنَا يَزِيدُ بْنُ هَارُونَ، حَدَّثَنَا حَمَّادُ بْنُ سَلَمَةَ ح وحَدَّثَنَا مُحَمَّدُ بْنُ يَحْيَى، حَدَّثَنَا سُلَيْمَانُ بْنُ حَرْبٍ ح وحَدَّثَنَا هَارُونُ بْنُ حَيَّانَ، أَنْبَأَنَا عَبْدُالْعَزِيزِ بْنُ الْمُغِيرَةِ، قَالَا: حَدَّثَنَا حَمَّادُ بْنُ سَلَمَةَ، عَنْ عَقِيلِ بْنِ طَلْحَةَ السُّلَمِيِّ، عَنْ مُسْلِمِ بْنِ هَيْصَمٍ عَنِ الأَشْعَثِ بْنِ قَيْسٍ، قَالَ: أَتَيْتُ رَسُولَ اللهِ ﷺ فِي وَفْدِ كِنْدَةَ، وَلَا يَرَوْنِي أَفْضَلَهُمْ[4]، فَقُلْتُ[5]: يَا رَسُولَ اللهِ، أَلَسْتُمْ مِنَّا؟ فَقَالَ: نَحْنُ بَنُو النَّضْرِ بْنِ كِنَانَةَ، لَا نَقْفُو[6] أُمَّنَا، وَلَا نَنْتَفِي مِنْ أَبِينَا.

قَالَ فَكَانَ الأَشْعَثُ بْنُ قَيْسٍ يَقُولُ: لَا أُوتَى بِرَجُلٍ نَفَى رَجُلًا مِنْ قُرَيْشٍ مِنَ النَّضْرِ بْنِ كِنَانَةَ، إِلَّا جَلَدْتُهُ الْحَدَّ. [تحفة ١٦١]

٣٨ ـ [بَابُ][7] الْمُخَنَّثِينَ

٢٦١٣ ـ **حَدَّثَنَا** الْحَسَنُ بْنُ أَبِي الرَّبِيعِ الْجُرْجَانِيُّ، أَنْبَأَنَا عَبْدُالرَّزَّاقِ قَالَ: أَخْبَرَنِي يَحْيَى بْنُ الْعَلَاءِ أَنَّهُ سَمِعَ بِشْرَ بْنَ نُمَيْرٍ أَنَّهُ سَمِعَ مَكْحُولًا يَقُولُ: إِنَّهُ سَمِعَ يَزِيدَ بْنَ عَبْدِاللهِ أَنَّهُ سَمِعَ صَفْوَانَ بْنَ أُمَيَّةَ، قَالَ: كُنَّا عِنْدَ رَسُولِ اللهِ ﷺ، فَجَاءَهُ عَمْرُو بْنُ قُرَّةَ فَقَالَ: يَا رَسُولَ اللهِ، إِنَّ اللهَ قَدْ كَتَبَ عَلَيَّ الشَّقْوَةَ، فَمَا أُرَانِي أُرْزَقُ إِلَّا مِنْ دُفِّي بِكَفِّي، فَأْذَنْ لِي فِي الْغِنَاءِ فِي غَيْرِ فَاحِشَةٍ. فَقَالَ رَسُولُ اللهِ ﷺ: لَا آذَنُ لَكَ، وَلَا كَرَامَةَ وَلَا نُعْمَةَ عَيْنٍ، كَذَبْتَ أَيْ عَدُوَّ اللهِ، لَقَدْ رَزَقَكَ اللهُ طَيِّبًا حَلَالًا، فَاخْتَرْتَ مَا حَرَّمَ اللهُ عَلَيْكَ مِنْ رِزْقِهِ مَكَانَ مَا أَحَلَّ اللهُ ﷻ لَكَ مِنْ حَلَالِهِ، وَلَوْ كُنْتُ تَقَدَّمْتُ إِلَيْكَ لَفَعَلْتُ بِكَ وَفَعَلْتُ، قُمْ عَنِّي، وَتُبْ إِلَى اللهِ، أَمَا إِنَّكَ إِنْ فَعَلْتَ بَعْدَ التَّقَدِمَةِ إِلَيْكَ، ضَرَبْتُكَ ضَرْبًا وَجِيعًا، وَحَلَقْتُ رَأْسَكَ مُثْلَةً، وَنَفَيْتُكَ مِنْ أَهْلِكَ، وَأَحْلَلْتُ سَلَبَكَ نُهْبَةً لِفِتْيَانِ أَهْلِ الْمَدِينَةِ.

فَقَامَ عَمْرٌو وَبِهِ مِنَ الشَّرِّ وَالْخِزْيِ مَا لَا يَعْلَمُهُ إِلَّا اللهُ.

فَلَمَّا وَلَّى قَالَ النَّبِيُّ ﷺ: هَؤُلَاءِ الْعُصَاةُ، مَنْ مَاتَ مِنْهُمْ بِغَيْرِ تَوْبَةٍ، حَشَرَهُ اللهُ ﷻ يَوْمَ الْقِيَامَةِ كَمَا كَانَ فِي الدُّنْيَا مُخَنَّثًا عُرْيَانًا لَا يَسْتَتِرُ مِنَ النَّاسِ بِهُدْبَةٍ، كُلَّمَا قَامَ صُرِعَ. [تحفة ٤٩٥٠]

٢٦١٤ ـ **حَدَّثَنَا** أَبُو بَكْرِ بْنُ أَبِي شَيْبَةَ، حَدَّثَنَا وَكِيعٌ، عَنْ هِشَامِ بْنِ عُرْوَةَ، عَنْ أَبِيهِ، عَنْ زَيْنَبَ بِنْتِ أُمِّ سَلَمَةَ عَنْ أُمِّ سَلَمَةَ: أَنَّ النَّبِيَّ ﷺ دَخَلَ عَلَيْهَا، فَسَمِعَ مُخَنَّثًا وَهُوَ يَقُولُ لِعَبْدِاللهِ بْنِ أَبِي أُمَيَّةَ: إِنْ يَفْتَحِ اللهُ الطَّائِفَ غَدًا، دَلَلْتُكَ عَلَى امْرَأَةٍ تُقْبِلُ بِأَرْبَعٍ وَتُدْبِرُ بِثَمَانٍ، فَقَالَ النَّبِيُّ ﷺ: أَخْرِجُوهُمْ مِنْ بُيُوتِكُمْ. [خ: ٤٣٢٤، م: ٢١٨٠، تحفة ١٨٢٦٣]

---

(١) في المحمودية: «رائحة».
(٢) صح بلفظ: «سبعين عاماً» انظر الصحيحة لشيخنا برقم (٢٣٠٧).
(٣) زيادة من المحمودية.
(٤) قال السندي: «وفي بعض النسخ إلا أفضلهم»
(٥) في التيمورية: «فقلنا».
(٦) لا نتهمها ونقذفها.
(٧) زيادة من مراد وباريس.

٢١ ـ أبواب[١] الدّيَاتِ

١ ـ [بَابُ][٢] التَّغْلِيظِ فِي قَتْلِ مُسْلِم ظُلْمًا

٢٦١٥ ـ حَدَّثَنَا مُحَمَّدُ بْنُ عَبْدِاللهِ بْنِ نُمَيْرٍ وَعَلِيُّ بْنُ مُحَمَّدٍ وَمُحَمَّدُ بْنُ بَشَّارٍ قَالُوا: حَدَّثَنَا وَكِيعٌ، حَدَّثَنَا الأَعْمَشُ، عَنْ شَقِيقٍ عَنْ عَبْدِاللهِ، قَالَ: قَالَ رَسُولُ اللهِ ﷺ: أَوَّلُ مَا يُقْضَى بَيْنَ النَّاسِ يَوْمَ الْقِيَامَةِ فِي الدِّمَاءِ. [خ: ٦٥٣٣، م: ١٦٧٨، تحفة ٩٢٤٦]

٢٦١٦ ـ حَدَّثَنَا هِشَامُ بْنُ عَمَّارٍ، حَدَّثَنَا عِيسَى بْنُ يُونُسَ، حَدَّثَنَا الأَعْمَشُ، عَنْ عَبْدِاللهِ بْنِ مُرَّةَ، عَنْ مَسْرُوقٍ عَنْ عَبْدِاللهِ، قَالَ: قَالَ رَسُولُ اللهِ ﷺ: لَا تُقْتَلُ نَفْسٌ ظُلْمًا إِلَّا كَانَ عَلَى ابْنِ آدَمَ الأَوَّلِ كِفْلٌ مِنْ دَمِهَا، لأَنَّهُ أَوَّلُ مَنْ سَنَّ الْقَتْلَ. [خ: ٣٣٣٦، م: ١٦٧٧، تحفة ٩٥٦٨]

٢٦١٧ ـ حَدَّثَنَا سَعِيدُ بْنُ يَحْيَى بْنِ الأَزْهَرِ الْوَاسِطِيُّ، حَدَّثَنَا إِسْحَاقُ بْنُ يُوسُفَ الأَزْرَقُ، عَنْ شَرِيكٍ، عَنْ عَاصِمٍ، عَنْ أَبِي وَائِلٍ عَنْ عَبْدِاللهِ، قَالَ: قَالَ رَسُولُ اللهِ ﷺ: أَوَّلُ مَا يُقْضَى بَيْنَ النَّاسِ يَوْمَ الْقِيَامَةِ فِي الدِّمَاءِ. [خ: ٦٥٣٣، م: ١٦٧٨، تحفة ٩٢٧٥]

٢٦١٨ ـ حَدَّثَنَا مُحَمَّدُ بْنُ عَبْدِاللهِ بْنِ نُمَيْرٍ، حَدَّثَنَا وَكِيعٌ، عَنْ[٣] إِسْمَاعِيلَ بْنِ أَبِي خَالِدٍ، عَنْ عَبْدِالرَّحْمَنِ بْنِ عَائِذٍ عَنْ عُقْبَةَ بْنِ عَامِرٍ الْجُهَنِيِّ، قَالَ: قَالَ رَسُولُ اللهِ ﷺ: مَنْ لَقِيَ اللهَ لَا يُشْرِكُ بِهِ شَيْئًا، لَمْ يَتَنَدَّ[٤] بِدَمٍ حَرَامٍ، دَخَلَ الْجَنَّةَ. [تحفة ٩٩٣٧]

٢٦١٩ ـ حَدَّثَنَا هِشَامُ بْنُ عَمَّارٍ، حَدَّثَنَا الْوَلِيدُ بْنُ مُسْلِمٍ، حَدَّثَنَا مَرْوَانُ بْنُ جَنَاحٍ[٥]، عَنْ أَبِي الْجَهْمِ الْجُوزَجَانِيِّ عَنِ الْبَرَاءِ بْنِ عَازِبٍ، أَنَّ رَسُولَ اللهِ ﷺ قَالَ: لَزَوَالُ الدُّنْيَا أَهْوَنُ عَلَى اللهِ مِنْ قَتْلِ مُؤْمِنٍ بِغَيْرِ حَقٍّ. [تحفة ١٧٦٧]

٢٦٢٠ ـ حَدَّثَنَا عَمْرُو بْنُ رَافِعٍ، حَدَّثَنَا مَرْوَانُ بْنُ مُعَاوِيَةَ، حَدَّثَنَا يَزِيدُ بْنُ زِيَادٍ، عَنِ الزُّهْرِيِّ، عَنْ سَعِيدِ بْنِ الْمُسَيَّبِ عَنْ أَبِي هُرَيْرَةَ، قَالَ: قَالَ رَسُولُ اللهِ ﷺ: مَنْ أَعَانَ عَلَى قَتْلِ مُؤْمِنٍ[٦] بِشَطْرِ كَلِمَةٍ، لَقِيَ اللهَ ﷻ، مَكْتُوبٌ بَيْنَ عَيْنَيْهِ: آيِسٌ مِنْ رَحْمَةِ اللهِ. [تحفة ١٣٣١٤]

٢ ـ [بَابُ][٧] هَلْ لِقَاتِلِ مُؤْمِنٍ تَوْبَةٌ

٢٦٢١ ـ حَدَّثَنَا مُحَمَّدُ بْنُ الصَّبَّاحِ، حَدَّثَنَا سُفْيَانُ بْنُ عُيَيْنَةَ، عَنْ عَمَّارٍ الدُّهْنِيِّ، عَنْ سَالِمِ بْنِ أَبِي الْجَعْدِ قَالَ: سُئِلَ ابْنُ عَبَّاسٍ: مَنْ[٨] قَتَلَ مُؤْمِنًا مُتَعَمِّدًا ثُمَّ تَابَ وَآمَنَ وَعَمِلَ صَالِحًا ثُمَّ اهْتَدَى؟ قَالَ: وَيْحَهُ، وَأَنَّى لَهُ الْهُدَى؟ سَمِعْتُ نَبِيَّكُمْ ﷺ يَقُولُ: يَجِيءُ الْقَاتِلُ، وَالْمَقْتُولُ يَوْمَ الْقِيَامَةِ مُتَعَلِّقٌ بِرَأْسِ صَاحِبِهِ، يَقُولُ: رَبِّ سَلْ هَذَا لِمَ قَتَلَنِي؟ وَاللهِ، لَقَدْ أَنْزَلَهَا اللهُ ﷻ عَلَى نَبِيِّكُمْ، ثُمَّ مَا نَسَخَهَا بَعْدَمَا أَنْزَلَهَا. [ن: ٣٩٩٩، تحفة ٥٤٣٢]

---

(١) في المطبوع: «كتاب».
(٢) زيادة من المحمودية.
(٣) في المطبوع: «حدثنا».
(٤) يصب. قال السندي: «وفي بعض النسخ: لم يتدمر، وهو نسخة الدميري فقال: دمر بالدال المهملة هلك».
(٥) وهم ابن ماجه في قوله: «مروان بن جناح» والصواب: «روح بن جناح» وانظر تهذيب الكمال للمزي في ترجمة روح.
(٦) في المطبوع: «ولو».
(٧) زيادة من المحمودية.
(٨) في المطبوع: «عمن».

٢٦٢٢ ـ (١) **حَدَّثَنَا** أَبُو بَكْرِ بْنُ أَبِي شَيْبَةَ، حَدَّثَنَا يَزِيدُ بْنُ هَارُونَ، أَنْبَأَنَا هَمَّامُ بْنُ يَحْيَى، عَنْ قَتَادَةَ، عَنْ أَبِي الصِّدِّيقِ النَّاجِيِّ عَنْ أَبِي سَعِيدٍ الْخُدْرِيِّ، قَالَ: أَلَا أُخْبِرُكُمْ بِمَا سَمِعْتُ مِنْ فِي رَسُولِ اللهِ ﷺ؟ سَمِعَتْهُ أُذُنَايَ، وَوَعَاهُ قَلْبِي: إِنَّ عَبْدًا قَتَلَ تِسْعَةً وَتِسْعِينَ نَفْسًا، ثُمَّ عَرَضَتْ لَهُ التَّوْبَةُ، فَسَأَلَ عَنْ أَعْلَمِ أَهْلِ الأَرْضِ، فَدُلَّ عَلَى رَجُلٍ، فَأَتَاهُ، فَقَالَ: إِنِّي قَتَلْتُ تِسْعَةً وَتِسْعِينَ نَفْسًا، فَهَلْ لِي مِنْ تَوْبَةٍ؟ قَالَ: بَعْدَ تِسْعَةٍ وَتِسْعِينَ نَفْسًا! قَالَ: فَانْتَضَى سَيْفَهُ فَقَتَلَهُ، فَأَكْمَلَ بِهِ الْمِئَةَ، ثُمَّ عَرَضَتْ لَهُ التَّوْبَةُ، فَسَأَلَ عَنْ أَعْلَمِ أَهْلِ الأَرْضِ، فَدُلَّ عَلَى رَجُلٍ، فَأَتَاهُ، فَقَالَ: إِنِّي قَتَلْتُ مِئَةَ نَفْسٍ، فَهَلْ لِي مِنْ تَوْبَةٍ؟ فَقَالَ: وَيْحَكَ وَمَنْ يَحُولُ بَيْنَكَ وَبَيْنَ التَّوْبَةِ؟ اخْرُجْ مِنَ الْقَرْيَةِ الْخَبِيثَةِ الَّتِي أَنْتَ بِهَا(٢)، إِلَى الْقَرْيَةِ الصَّالِحَةِ قَرْيَةِ كَذَا وَكَذَا، فَاعْبُدْ رَبَّكَ فِيهَا، فَخَرَجَ يُرِيدُ الْقَرْيَةَ الصَّالِحَةَ، فَعَرَضَ لَهُ أَجَلُهُ فِي الطَّرِيقِ، فَاخْتَصَمَتْ فِيهِ مَلَائِكَةُ الرَّحْمَةِ وَمَلَائِكَةُ الْعَذَابِ، قَالَ إِبْلِيسُ: أَنَا أَوْلَى بِهِ، إِنَّهُ لَمْ يَعْصِنِي سَاعَةً قَطُّ. قَالَ: فَقَالَتْ مَلَائِكَةُ الرَّحْمَةِ: إِنَّهُ خَرَجَ تَائِبًا. [تحفة ٣٩٧٣]

قَالَ هَمَّامٌ: فَحَدَّثَنِي حُمَيْدٌ الطَّوِيلُ، عَنْ بَكْرِ بْنِ عَبْدِاللهِ، عَنْ أَبِي رَافِعٍ، قَالَ: فَبَعَثَ اللهُ ﷻ مَلَكًا فَاخْتَصَمُوا إِلَيْهِ ثُمَّ رَجَعُوا. فَقَالَ: انْظُرُوا أَيَّ الْقَرْيَتَيْنِ كَانَتْ أَقْرَبَ، فَأَلْحِقُوهُ بِأَهْلِهَا. [تحفة١٩٥٠٥]

قَالَ قَتَادَةُ: فَحَدَّثَنَا الْحَسَنُ قَالَ: لَمَّا حَضَرَهُ الْمَوْتُ اخْتَفَزَ(٣) بِنَفْسِهِ فَقَرُبَ مِنَ الْقَرْيَةِ الصَّالِحَةِ، وَبَاعَدَ مِنْهُ الْقَرْيَةَ الْخَبِيثَةَ، فَأَلْحَقُوهُ بِأَهْلِ الْقَرْيَةِ الصَّالِحَةِ. [تحفة١٨٥٤٦].

* **حَدَّثَنَا** أَبُو الْعَبَّاسِ بْنُ عَبْدِاللهِ بْنِ إِسْمَاعِيلَ الْبَغْدَادِيُّ، حَدَّثَنَا عَفَّانُ، حَدَّثَنَا هَمَّامٌ فَذَكَرَ نَحْوَهُ](٤).

٣ ـ [بَابُ](٥)مَنْ قُتِلَ لَهُ قَتِيلٌ فَهُوَ بِالْخِيَارِ بَيْنَ إِحْدَى ثَلَاثٍ

٢٦٢٣ ـ **حَدَّثَنَا** عُثْمَانُ وَأَبُو بَكْرٍ ابْنَا أَبِي شَيْبَةَ، قَالَا: حَدَّثَنَا أَبُو خَالِدٍ الأَحْمَرُ ع وحَدَّثَنَا عُثْمَانُ بْنُ أَبِي شَيْبَةَ، قَالَا: حَدَّثَنَا جَرِيرٌ وَعَبْدُالرَّحِيمِ بْنُ سُلَيْمَانَ جَمِيعًا، عَنْ مُحَمَّدِ بْنِ إِسْحَاقَ، عَنِ الْحَارِثِ بْنِ فُضَيْلٍ(٦)، عَنِ ابْنِ أَبِي الْعَوْجَاءِ وَاسْمُهُ سُفْيَانُ عَنْ أَبِي شُرَيْحٍ الْخُزَاعِيِّ، قَالَ: قَالَ رَسُولُ اللهِ ﷺ: مَنْ أُصِيبَ بِدَمٍ أَوْ خَبْلٍ ـ وَالْخَبْلُ الْجِرَاحُ(٧) ـ فَهُوَ بِالْخِيَارِ بَيْنَ إِحْدَى ثَلَاثٍ، فَإِنْ أَرَادَ الرَّابِعَةَ، فَخُذُوا عَلَى يَدَيْهِ: أَنْ يَقْتُلَ أَوْ يَعْفُوَ أَوْ يَأْخُذَ الدِّيَةَ، فَمَنْ فَعَلَ شَيْئًا مِنْ ذَلِكَ فَعَادَ، فَإِنَّ لَهُ نَارَ جَهَنَّمَ خَالِدًا مُخَلَّدًا فِيهَا أَبَدًا. [د: ٤٤٩٦، تحفة ١٢٠٥٩]

٢٦٢٤ ـ **حَدَّثَنَا** عَبْدُالرَّحْمَنِ بْنُ إِبْرَاهِيمَ الدِّمَشْقِيُّ، حَدَّثَنَا الْوَلِيدُ، حَدَّثَنَا الأَوْزَاعِيُّ، حَدَّثَنِي يَحْيَى بْنُ أَبِي كَثِيرٍ، عَنْ أَبِي سَلَمَةَ عَنْ أَبِي هُرَيْرَةَ قَالَ: قَالَ رَسُولُ اللهِ ﷺ: مَنْ قُتِلَ لَهُ قَتِيلٌ فَهُوَ بِخَيْرِ النَّظَرَيْنِ: إِمَّا أَنْ يَقْتُلَ وَإِمَّا أَنْ يُفْدَى. [خ: ١١٢، م: ١٣٥٥، تحفة ١٠٦١٥]

٤ ـ [بَابُ](٨)مَنْ قَتَلَ عَمْدًا فَرَضُوا(٩)بِالدِّيَةِ

٢٦٢٥ ـ **حَدَّثَنَا** أَبُو بَكْرِ بْنُ أَبِي شَيْبَةَ، حَدَّثَنَا أَبُو خَالِدٍ الأَحْمَرُ، عَنْ مُحَمَّدِ بْنِ إِسْحَاقَ، حَدَّثَنِي مُحَمَّدُ بْنُ

---

(١) قال شيخنا: صحيح، دون قول الحسن: "لما حضره الموت..."

(٢) في المطبوع: «فيها».

(٣) دفع.

(٤) زيادة من هامش المحمودية، والأزهرية وعارف.

(٥) زيادة من المحمودية.

(٦) في الأزهرية: «أظنه».

(٧) في المطبوع: «الجرح».

(٨) زيادة من المحمودية.

(٩) في التيمورية: «فرضي».

جَعْفَرٍ عَنْ زَيْدِ بْنِ ضُمَيْرَةَ، حَدَّثَنِي أَبِي وَعَمِّي، وَكَانَا شَهِدَا حُنَيْنًا مَعَ رَسُولِ اللهِ ﷺ، قَالَا: صَلَّى النَّبِيُّ ﷺ الظُّهْرَ، ثُمَّ جَلَسَ تَحْتَ شَجَرَةٍ، فَقَامَ إِلَيْهِ الأَقْرَعُ بْنُ حَابِسٍ ـ وَهُوَ سَيِّدُ حِنْدِفٍ ـ يَرُدُّ عَنْ دَمِ مُحَلِّمِ بْنِ جَثَّامَةَ، وَقَامَ عُيَيْنَةُ بْنُ حِصْنٍ يَطْلُبُ بِدَمِ عَامِرِ بْنِ الأَضْبَطِ، وَكَانَ أَشْجَعِيًّا، فَقَالَ لَهُمُ النَّبِيُّ ﷺ: تَقْبَلُونَ الدِّيَةَ؟ فَأَبَوْا، فَقَامَ رَجُلٌ مِنْ بَنِي لَيْثٍ، يُقَالُ لَهُ مُكَيْتِلٌ، فَقَالَ: يَا رَسُولَ اللهِ، وَاللهِ مَا شَبَّهْتُ هَذَا الْقَتِيلَ فِي غُرَّةِ الإِسْلَامِ، إِلَّا كَغَنَمٍ، رُمِيَ أَوَّلُهَا فَنَفَرَ آخِرُهَا[1]، فَقَالَ النَّبِيُّ ﷺ: لَكُمْ خَمْسُونَ فِي سَفَرِنَا، وَخَمْسُونَ إِذَا رَجَعْنَا. فَقَبِلُوا الدِّيَةَ. [د: ٤٥٠٣، تحفة ٣٨٢٤]

٢٦٢٦ ـ حَدَّثَنَا مَحْمُودُ بْنُ خَالِدٍ الدِّمَشْقِيُّ، حَدَّثَنَا أَبِي، حَدَّثَنَا مُحَمَّدُ بْنُ رَاشِدٍ، عَنْ سُلَيْمَانَ بْنِ مُوسَى عَنْ عَمْرِو بْنِ شُعَيْبٍ، عَنْ أَبِيهِ، عَنْ جَدِّهِ، قَالَ: قَالَ رَسُولُ اللهِ ﷺ: مَنْ قَتَلَ عَمْدًا دُفِعَ إِلَى أَوْلِيَاءِ الْقَتِيلِ، فَإِنْ شَاؤُوا قَتَلُوا، وَإِنْ شَاؤُوا أَخَذُوا الدِّيَةَ، وَذَلِكَ ثَلَاثُونَ حِقَّةً[2]وَثَلَاثُونَ جَذَعَةً[3]وَأَرْبَعُونَ خَلِفَةً[4]، وَذَلِكَ عَقْلُ الْعَمْدِ، وَمَا صُولِحُوا عَلَيْهِ فَهُوَ لَهُمْ، وَذَلِكَ تَشْدِيدُ الْعَقْلِ. [ت: ١٣٨٧، تحفة ٨٧٠٨]

٥ ـ [بَابُ][5]دِيَةِ شِبْهِ الْعَمْدِ مُغَلَّظَةٍ

٢٦٢٧ ـ حَدَّثَنَا مُحَمَّدُ بْنُ بَشَّارٍ، حَدَّثَنَا عَبْدُالرَّحْمَنِ بْنُ مَهْدِيٍّ وَمُحَمَّدُ بْنُ جَعْفَرٍ، قَالَا: حَدَّثَنَا شُعْبَةُ، عَنْ أَيُّوبَ سَمِعْتُ الْقَاسِمَ بْنَ رَبِيعَةَ عَنْ عَبْدِاللهِ بْنِ عَمْرٍو، عَنِ النَّبِيِّ ﷺ قَالَ: قَتِيلُ الْخَطَإِ شِبْهِ الْعَمْدِ قَتِيلُ السَّوْطِ وَالْعَصَا، مِئَةٌ مِنَ الإِبِلِ، أَرْبَعُونَ مِنْهَا[6]فِي بُطُونِهَا أَوْلَادُهَا. [ن: ٤٧٩١، د: ٤٥٤٧، تحفة ٨٩١١]

٢٦٢٧ (م) ـ حَدَّثَنَا مُحَمَّدُ بْنُ يَحْيَى، حَدَّثَنَا سُلَيْمَانُ بْنُ حَرْبٍ، حَدَّثَنَا حَمَّادُ بْنُ زَيْدٍ، عَنْ خَالِدٍ الْحَذَّاءِ، عَنِ الْقَاسِمِ بْنِ رَبِيعَةَ، عَنْ عُقْبَةَ بْنِ أَوْسٍ، عَنْ عَبْدِاللهِ بْنِ عَمْرٍو، عَنِ النَّبِيِّ ﷺ نَحْوَهُ.

٢٦٢٨ ـ حَدَّثَنَا عَبْدُاللهِ بْنُ مُحَمَّدٍ الزُّهْرِيُّ، حَدَّثَنَا سُفْيَانُ بْنُ عُيَيْنَةَ، عَنِ ابْنِ جُدْعَانَ سَمِعَهُ مِنَ الْقَاسِمِ بْنِ رَبِيعَةَ عَنِ ابْنِ عُمَرَ: أَنَّ رَسُولَ اللهِ ﷺ قَامَ يَوْمَ فَتْحِ مَكَّةَ، وَهُوَ عَلَى دَرَجِ الْكَعْبَةِ، فَحَمِدَ اللهَ وَأَثْنَى عَلَيْهِ، فَقَالَ: الْحَمْدُ لِلَّهِ الَّذِي صَدَقَ وَعْدَهُ وَنَصَرَ عَبْدَهُ وَهَزَمَ الأَحْزَابَ وَحْدَهُ، أَلَا إِنَّ قَتِيلَ الْخَطَإِ، قَتِيلُ السَّوْطِ وَالْعَصَا: فِيهِ مِئَةٌ مِنَ الإِبِلِ مِنْهَا أَرْبَعُونَ خَلِفَةً فِي بُطُونِهَا أَوْلَادُهَا، أَلَا إِنَّ كُلَّ مَأْثُرَةٍ كَانَتْ فِي الْجَاهِلِيَّةِ وَدَمٍ، تَحْتَ قَدَمَيَّ هَاتَيْنِ، إِلَّا مَا كَانَ مِنْ سِدَانَةِ الْبَيْتِ وَسِقَايَةِ الْحَاجِّ، أَلَا إِنِّي قَدْ أَمْضَيْتُهُمَا لأَهْلِهِمَا كَمَا كَانَا.

[ن: ٤٧٩٩، تحفة ٧٣٧٢]

٢٦٢٩ ـ حَدَّثَنَا[7]مُحَمَّدُ بْنُ بَشَّارٍ، حَدَّثَنَا مُعَاذُ بْنُ هَانِئٍ، حَدَّثَنَا مُحَمَّدُ بْنُ مُسْلِمٍ، عَنْ عَمْرِو بْنِ دِينَارٍ، عَنْ عِكْرِمَةَ عَنِ ابْنِ عَبَّاسٍ، عَنِ النَّبِيِّ ﷺ أَنَّهُ جَعَلَ الدِّيَةَ اثْنَيْ عَشَرَ أَلْفًا[8]. [د: ٤٥٤٦، ت: ١٣٨٨، تحفة ٦١٦٥]

٦ ـ [بَابُ][9]دِيَةِ الْخَطَإِ

٢٦٣٠ ـ حَدَّثَنَا إِسْحَاقُ بْنُ مَنْصُورٍ الْمَرْوَزِيُّ، قَالَ: حَدَّثَنَا يَزِيدُ بْنُ هَارُونَ، أَنْبَأَنَا مُحَمَّدُ بْنُ رَاشِدٍ، عَنْ سُلَيْمَانَ بْنِ مُوسَى عَنْ عَمْرِو بْنِ شُعَيْبٍ، عَنْ أَبِيهِ، عَنْ جَدِّهِ، أَنَّ رَسُولَ اللهِ ﷺ قَالَ: مَنْ قُتِلَ خَطَأً، فَدِيَتُهُ

---

(١) في التيمورية ومراد وباريس: «وردت فرميت فنفر آخرها» ثم كتب الناسخ في هامش التيمورية: «الصواب: رمي أولها فنفر آخرها».
(٢) ما دخل في السنة الرابعة من الإبل.
(٣) ما دخل في السنة الخامسة من الإبل.
(٤) الحامل من الإبل.
(٥) زيادة من المحمودية.
(٦) في المطبوع: «خَلِفَةٌ».
(٧) وقع هذا الحديث في التيمورية في الباب الذي قبله.
(٨) ورد هذا الحديث في مراد وباريس في الباب الذي بعده.
(٩) زيادة من المحمودية.

مِنَ الإِبِلِ ثَلَاثُونَ بِنْتَ مَخَاضٍ(١) وَثَلَاثُونَ بِنْتَ لَبُونٍ(٢) وَثَلَاثُونَ حِقَّةً(٣) وَعَشْرٌ(٤) بَنِي لَبُونٍ، وَكَانَ رَسُولُ اللهِ ﷺ يُقَوِّمُهَا عَلَى أَهْلِ الْقُرَى أَرْبَعَ مِئَةِ دِينَارٍ، أَوْ عَدْلَهَا مِنَ الْوَرِقِ، وَيُقَوِّمُهَا عَلَى أَزْمَانِ الإِبِلِ، إِذَا غَلَتْ رَفَعَ فِي ثَمَنِهَا، وَإِذَا هَانَتْ نَقَصَ مِنْ ثَمَنِهَا عَلَى نَحْوِ الزَّمَانِ مَا كَانَ، فَبَلَغَ قِيمَتُهَا عَلَى عَهْدِ رَسُولِ اللهِ ﷺ مَا بَيْنَ الأَرْبَعِ مِئَةِ [دِينَارٍ](٥) إِلَى ثَمَانِ مِئَةِ دِينَارٍ، أَوْ عَدْلُهَا مِنَ الْوَرِقِ ثَمَانِيَةُ آلَافِ دِرْهَمٍ، وَقَضَى رَسُولُ اللهِ ﷺ أَنَّ مَنْ كَانَ عَقْلُهُ فِي الْبَقَرِ عَلَى أَهْلِ الْبَقَرِ مِئَتَيْ بَقَرَةٍ، وَمَنْ كَانَ عَقْلُهُ فِي الشَّاءِ عَلَى أَهْلِ الشَّاءِ أَلْفَيْ شَاةٍ.

[ن: ٤٨٠١، د: ٤٥٤١، تحفة ٨٧٠٩]

٢٦٣١ ـ حَدَّثَنَا عَبْدُالسَّلَامِ بْنُ عَاصِمٍ، قَالَ: حَدَّثَنَا الصَّبَّاحُ بْنُ مُحَارِبٍ، قَالَ: حَدَّثَنَا حَجَّاجُ بْنُ أَرْطَاةَ، قَالَ: حَدَّثَنَا زَيْدُ بْنُ جُبَيْرٍ، عَنْ خِشْفِ بْنِ مَالِكٍ الطَّائِيِّ عَنْ عَبْدِاللهِ بْنِ مَسْعُودٍ، قَالَ: قَالَ رَسُولُ اللهِ ﷺ: فِي دِيَةِ الْخَطَإِ عِشْرِينَ(٦) حِقَّةً، وَعِشْرِينَ جَذَعَةً(٧)، وَعِشْرِينَ بِنْتَ مَخَاضٍ، وَعِشْرِينَ بِنْتَ لَبُونٍ، وَعِشْرِينَ بَنِي مَخَاضٍ [ذُكُورٌ](٨). [ن: ٤٨٠٢، د: ٤٥٤٥، ت: ١٣٨٦، تحفة ٩١٩٨]

٢٦٣٢ ـ حَدَّثَنَا الْعَبَّاسُ بْنُ جَعْفَرٍ، حَدَّثَنَا مُحَمَّدُ بْنُ سِنَانٍ، قَالَ: حَدَّثَنَا مُحَمَّدُ بْنُ مُسْلِمٍ، عَنْ عَمْرِو بْنِ دِينَارٍ، عَنْ عِكْرِمَةَ عَنِ ابْنِ عَبَّاسٍ، أَنَّ النَّبِيَّ ﷺ جَعَلَ الدِّيَةَ اثْنَيْ عَشَرَ أَلْفًا، قَالَ: وَذَلِكَ قَوْلُهُ: ﴿وَمَا نَقَمُوٓاْ إِلَّآ أَنْ أَغْنَىٰهُمُ ٱللَّهُ وَرَسُولُهُۥ مِن فَضْلِهِۦٓ﴾ [التوبة: ٧٤] قَالَ: بِأَخْذِهِمُ الدِّيَةَ. [د: ٤٥٤٦، ت: ١٣٨٨، تحفة ٦١٦٥]

٧ ـ [بَابُ](٩) الدِّيَةِ عَلَى الْعَاقِلَةِ فَإِنْ لَمْ تَكُنْ لَهُ عَاقِلَةٌ فَفِي بَيْتِ الْمَالِ

٢٦٣٣ ـ حَدَّثَنَا عَلِيُّ بْنُ مُحَمَّدٍ، حَدَّثَنَا وَكِيعٌ، حَدَّثَنَا أَبِي، عَنْ مَنْصُورٍ، عَنْ إِبْرَاهِيمَ، عَنْ عُبَيْدِ بْنِ نُضَيْلَةَ عَنِ الْمُغِيرَةِ بْنِ شُعْبَةَ، قَالَ: قَضَى رَسُولُ اللهِ ﷺ بِالدِّيَةِ عَلَى الْعَاقِلَةِ(١٠). [م: ١٦٨٢، تحفة ١١٥١٠]

٢٦٣٤ ـ حَدَّثَنَا يَحْيَى بْنُ دُرُسْتَ، حَدَّثَنَا حَمَّادُ بْنُ زَيْدٍ، عَنْ بُدَيْلِ بْنِ مَيْسَرَةَ، عَنْ عَلِيِّ بْنِ أَبِي طَلْحَةَ، عَنْ رَاشِدِ بْنِ سَعْدٍ، عَنْ أَبِي عَامِرٍ الْهَوْزَنِيِّ عَنِ الْمِقْدَامِ الشَّامِيِّ، قَالَ: قَالَ رَسُولُ اللهِ ﷺ: أَنَا وَارِثُ مَنْ لَا وَارِثَ لَهُ، أَعْقِلُ عَنْهُ(١١) وَأَرِثُهُ، وَالْخَالُ وَارِثُ مَنْ لَا وَارِثَ لَهُ، يَعْقِلُ عَنْهُ وَيَرِثُهُ. [د: ٢٨٩٩، تحفة ١١٥٦٩]

٨ ـ [بَابُ](١٢) مَنْ حَالَ بَيْنَ وَلِيِّ الْمَقْتُولِ وَبَيْنَ الْقَوَدِ أَوِ الدِّيَةِ

٢٦٣٥ ـ حَدَّثَنَا مُحَمَّدُ بْنُ مَعْمَرٍ، قَالَ: حَدَّثَنَا مُحَمَّدُ بْنُ كَثِيرٍ، حَدَّثَنَا سُلَيْمَانُ بْنُ كَثِيرٍ، عَنْ عَمْرِو بْنِ دِينَارٍ، عَنْ طَاوُسٍ عَنِ ابْنِ عَبَّاسٍ رَفَعَهُ إِلَى النَّبِيِّ ﷺ، قَالَ: مَنْ قَتَلَ فِي عِمِّيَّةٍ أَوْ عَصَبِيَّةٍ بِحَجَرٍ أَوْ سَوْطٍ أَوْ عَصًا، فَعَلَيْهِ عَقْلُ الْخَطَإِ، وَمَنْ قَتَلَ عَمْدًا فَهُوَ قَوَدٌ(١٣)، وَمَنْ حَالَ بَيْنَهُ وَبَيْنَهُ، فَعَلَيْهِ لَعْنَةُ اللهِ وَالْمَلَائِكَةِ وَالنَّاسِ أَجْمَعِينَ، لَا يُقْبَلُ مِنْهُ صَرْفٌ وَلَا عَدْلٌ. [ن: ٤٧٨٩، د: ٤٥٣٩، تحفة ٥٧٣٩]

---

(١) وهي التي أتى عليها الحول.
(٢) وهي التي أتى عليها حولان.
(٣) وهي التي دخلت في الرابعة.
(٤) في المطبوع: «وعشرة».
(٥) زيادة من باريس ووردت في مراد إلا أن الناسخ ضرب عليها.
(٦) ووضع فوقها الناسخ في التيمورية «و» إشارة إلى أنها: «عشرون»، وفي المطبوع: «عشرون».
(٧) وهي التي دخلت في الخامسة.
(٨) زيادة من الأزهرية.
(٩) زيادة من المحمودية.
(١٠) أي على عصبة القاتل.
(١١) أي: أعطي الدية عنه.
(١٢) زيادة من المحمودية.
(١٣) قصاص.

٩ ـ [بَابُ][(١)]مَا لَا قَوَدَ فِيهِ

٢٦٣٦ ـ حَدَّثَنَا [مُحَمَّدُ بْنُ الصَّبَّاحِ وَ][(٢)]عَمَّارُ بْنُ خَالِدٍ الْوَاسِطِيُّ، حَدَّثَنَا أَبُو بَكْرِ بْنُ عَيَّاشٍ، عَنْ دَهْثَمِ بْنِ قُرَّانَ حَدَّثَنِي نِمْرَانُ بْنُ جَارِيَةَ، عَنْ أَبِيهِ: أَنَّ رَجُلًا ضَرَبَ رَجُلًا عَلَى سَاعِدِهِ بِالسَّيْفِ فَقَطَعَهَا مِنْ غَيْرِ مَفْصِلٍ، فَاسْتَعْدَى عَلَيْهِ النَّبِيَّ ﷺ، فَأَمَرَ لَهُ بِالدِّيَةِ. فَقَالَ: يَا رَسُولَ اللهِ، إِنِّي أُرِيدُ الْقِصَاصَ، قَالَ: خُذِ الدِّيَةَ، بَارَكَ اللهُ لَكَ فِيهَا، وَلَمْ يَقْضِ لَهُ بِالْقِصَاصِ. [تحفة ٣١٨٠]

٢٦٣٧ ـ حَدَّثَنَا أَبُو كُرَيْبٍ، حَدَّثَنَا رِشْدِينُ بْنُ سَعْدٍ، عَنْ مُعَاوِيَةَ بْنِ صَالِحٍ، عَنْ مُعَاذِ بْنِ مُحَمَّدٍ الأَنْصَارِيِّ، عَنِ ابْنِ صُهْبَانَ عَنِ الْعَبَّاسِ بْنِ عَبْدِالْمُطَّلِبِ، قَالَ: قَالَ رَسُولُ اللهِ ﷺ، لَا قَوَدَ فِي الْمَأْمُومَةِ[(٣)] وَلَا الْجَائِفَةِ[(٤)] وَلَا الْمُنَقِّلَةِ[(٥)]. [تحفة ٥١٣٩]

١٠ ـ [بَابُ][(٦)]الْجَارِحِ يُفْتَدَى بِالْقَوَدِ

٢٦٣٨ ـ حَدَّثَنَا مُحَمَّدُ بْنُ يَحْيَى، حَدَّثَنَا عَبْدُالرَّزَّاقِ، أَنْبَأَنَا مَعْمَرٌ، عَنِ الزُّهْرِيِّ، عَنْ عُرْوَةَ عَنْ عَائِشَةَ: أَنَّ رَسُولَ اللهِ ﷺ بَعَثَ أَبَا جَهْمِ بْنَ حُذَيْفَةَ مُصَدِّقًا، فَلَاجَّهُ رَجُلٌ فِي صَدَقَتِهِ فَضَرَبَهُ أَبُو جَهْمٍ فَشَجَّهُ، فَأَتَوُا النَّبِيَّ ﷺ فَقَالُوا: الْقَوَدَ، يَا رَسُولَ اللهِ. فَقَالَ النَّبِيُّ ﷺ: لَكُمْ كَذَا وَكَذَا. فَلَمْ يَرْضَوْا، فَقَالَ: لَكُمْ كَذَا وَكَذَا. فَرَضُوا، فَقَالَ النَّبِيُّ ﷺ: إِنِّي خَاطِبٌ عَلَى النَّاسِ وَمُخْبِرُهُمْ بِرِضَاكُمْ؟ قَالُوا: نَعَمْ. فَخَطَبَ النَّبِيُّ ﷺ فَقَالَ: إِنَّ هَؤُلَاءِ اللَّيْثِيِّينَ أَتَوْنِي يُرِيدُونَ الْقَوَدَ، فَعَرَضْتُ عَلَيْهِمْ كَذَا وَكَذَا، أَرَضِيتُمْ؟ قَالُوا: لَا، فَهَمَّ بِهِمُ الْمُهَاجِرُونَ، فَأَمَرَ النَّبِيُّ ﷺ أَنْ يَكُفُّوا، فَكَفُّوا، ثُمَّ دَعَاهُمْ فَزَادَهُمْ، فَقَالَ: أَرَضِيتُمْ؟ قَالُوا: نَعَمْ، قَالَ: إِنِّي خَاطِبٌ عَلَى النَّاسِ وَمُخْبِرُهُمْ بِرِضَاكُمْ قَالُوا: نَعَمْ، فَخَطَبَ النَّبِيُّ ﷺ ثُمَّ قَالَ: أَرَضِيتُمْ؟ قَالُوا: نَعَمْ.

قَالَ ابْنُ مَاجَه: سَمِعْتُ مُحَمَّدَ بْنَ يَحْيَى يَقُولُ: تَفَرَّدَ بِهَذَا مَعْمَرٌ، لَا أَعْلَمُ رَوَاهُ غَيْرُهُ. [ن: ٤٧٧٨، د: ٤٥٣٤، تحفة ١٦٦٣٦]

١١ ـ [بَابُ][(٧)]دِيَةِ الْجَنِينِ

٢٦٣٩ ـ حَدَّثَنَا أَبُو بَكْرِ بْنُ أَبِي شَيْبَةَ، قَالَ: حَدَّثَنَا مُحَمَّدُ بْنُ بِشْرٍ، عَنْ مُحَمَّدِ بْنِ عَمْرٍو، عَنْ أَبِي سَلَمَةَ عَنْ أَبِي هُرَيْرَةَ، قَالَ: قَضَى رَسُولُ اللهِ ﷺ فِي الْجَنِينِ بِغُرَّةٍ: عَبْدٍ أَوْ أَمَةٍ. فَقَالَ الَّذِي قُضِيَ عَلَيْهِ: أَيُعْقَلُ مَنْ لَا أَكَلَ، وَلَا شَرِبَ وَلَا صَاحَ وَلَا اسْتَهَلَّ؟ وَمِثْلُ ذَلِكَ يُطَلُّ[(٨)]. فَقَالَ رَسُولُ اللهِ ﷺ: إِنَّ هَذَا لَيَقُولُ بِقَوْلِ شَاعِرٍ، فِيهِ غُرَّةٌ: عَبْدٌ أَوْ أَمَةٌ. [خ: ٥٧٥٨، ٥٧٦٠، م: ١٦٨١، تحفة ١٥٠٩٦]

٢٦٤٠ ـ حَدَّثَنَا أَبُو بَكْرِ بْنُ أَبِي شَيْبَةَ وَعَلِيُّ بْنُ مُحَمَّدٍ، قَالَا: حَدَّثَنَا وَكِيعٌ، عَنْ هِشَامِ بْنِ عُرْوَةَ، عَنْ أَبِيهِ عَنِ الْمِسْوَرِ بْنِ مَخْرَمَةَ، قَالَ: اسْتَشَارَ عُمَرُ بْنُ الْخَطَّابِ النَّاسَ فِي مِلَاصِ[(٩)]الْمَرْأَةِ، يَعْنِي سِقْطَهَا. فَقَالَ الْمُغِيرَةُ بْنُ شُعْبَةَ: شَهِدْتُ رَسُولَ اللهِ ﷺ قَضَى فِيهِ بِغُرَّةٍ: عَبْدٍ أَوْ أَمَةٍ، فَقَالَ عُمَرُ: ائْتِنِي بِمَنْ يَشْهَدُ مَعَكَ، فَشَهِدَ مَعَهُ مُحَمَّدُ بْنُ مَسْلَمَةَ. [خ: ٦٩٠٥، م: ١٦٨٢، تحفة ١١٢٣٣]

---

(١) زيادة من المحمودية.

(٢) زيادة من مراد وباريس ووضع في مراد فوقها علامة التصحيح وهي زيادة لم ترد في تحفة الأشراف.

(٣) الجرح الذي يبلغ أم الدماغ.

(٤) الطعنة التي تبلغ جوف الرأس أو البطن أو الظهر.

(٥) شجة يخرج منها صغار العظم.

(٦) زيادة من المحمودية.

(٧) زيادة من المحمودية.

(٨) يهدر ويلغى.

(٩) في الأزهرية: «إملاص».

٢٦٤١ ـ (١) **حَدَّثَنَا** أَحْمَدُ بْنُ سَعِيدٍ الدَّارِمِيُّ، حَدَّثَنَا أَبُو عَاصِمٍ، حَدَّثَنَا ابْنُ جُرَيْجٍ، قَالَ: حَدَّثَنِي عَمْرُو بْنُ دِينَارٍ أَنَّهُ سَمِعَ طَاوُسًا، عَنِ ابْنِ عَبَّاسٍ عَنْ عُمَرَ بْنِ الْخَطَّابِ أَنَّهُ نَشَدَ النَّاسَ قَضَاءَ النَّبِيِّ ﷺ فِي ذَلِكَ، يَعْنِي فِي الْجَنِينِ، فَقَامَ حَمَلُ بْنُ مَالِكِ بْنِ النَّابِغَةِ فَقَالَ: كُنْتُ بَيْنَ امْرَأَتَيْنِ لِي، فَضَرَبَتْ إِحْدَاهُمَا الأُخْرَى بِمِسْطَحٍ(٢) فَقَتَلَتْهَا، وَقَتَلَتْ جَنِينَهَا، فَقَضَى رَسُولُ اللهِ ﷺ فِي الْجَنِينِ بِغُرَّةٍ [عَبْدٍ](٣)، وَأَنْ تُقْتَلَ بِهَا.

[د: ٤٥٧٢، تحفة ٣٤٤٤]

١٢ ـ [بَابُ](٤) الْمِيرَاثِ مِنَ الدِّيَةِ

٢٦٤٢ ـ **حَدَّثَنَا** أَبُو بَكْرِ بْنُ أَبِي شَيْبَةَ، حَدَّثَنَا سُفْيَانُ بْنُ عُيَيْنَةَ، عَنِ الزُّهْرِيِّ، عَنْ سَعِيدِ بْنِ الْمُسَيَّبِ أَنَّ عُمَرَ كَانَ يَقُولُ: الدِّيَةُ لِلْعَاقِلَةِ، وَلَا تَرِثُ الْمَرْأَةُ مِنْ دِيَةِ زَوْجِهَا شَيْئًا، حَتَّى كَتَبَ إِلَيْهِ الضَّحَّاكُ بْنُ سُفْيَانَ: أَنَّ النَّبِيَّ ﷺ وَرَّثَ امْرَأَةَ أَشْيَمَ الضِّبَابِيِّ مِنْ دِيَةِ زَوْجِهَا. [د: ٢٩٢٧، ت: ١٤١٥، تحفة ٤٩٧٣]

٢٦٤٣ ـ **حَدَّثَنَا** عَبْدُ رَبِّهِ بْنُ خَالِدٍ النُّمَيْرِيُّ، قَالَ: حَدَّثَنَا الْفُضَيْلُ بْنُ سُلَيْمَانَ، حَدَّثَنَا مُوسَى بْنُ عُقْبَةَ، عَنْ إِسْحَاقَ بْنِ يَحْيَى بْنِ الْوَلِيدِ عَنْ عُبَادَةَ بْنِ الصَّامِتِ: أَنَّ النَّبِيَّ ﷺ قَضَى لِحَمَلِ بْنِ مَالِكٍ الْهُذَلِيِّ اللِّحْيَانِيِّ بِمِيرَاثِهِ مِنِ امْرَأَتِهِ الَّتِي قَتَلَتْهَا امْرَأَتُهُ الأُخْرَى. [تحفة ٥٠٦٤]

١٣ ـ [بَابُ](٥) دِيَةِ الْكَافِرِ

٢٦٤٤ ـ **حَدَّثَنَا** هِشَامُ بْنُ عَمَّارٍ، حَدَّثَنَا حَاتِمُ بْنُ إِسْمَاعِيلَ، عَنْ عَبْدِالرَّحْمَنِ بْنِ عَيَّاشٍ، عَنْ عَمْرِو بْنِ شُعَيْبٍ، عَنْ أَبِيهِ عَنْ جَدِّهِ: أَنَّ رَسُولَ اللهِ ﷺ قَضَى أَنَّ عَقْلَ أَهْلِ الْكِتَابَيْنِ نِصْفُ عَقْلِ الْمُسْلِمِينَ، وَهُمُ الْيَهُودُ وَالنَّصَارَى. [ن: ٤٨٠٦، ت: ١٤١٣، تحفة ٨٧٣٨]

١٤ ـ [بَابُ](٦) الْقَاتِلِ لَا يَرِثُ

٢٦٤٥ ـ **حَدَّثَنَا** مُحَمَّدُ بْنُ رُمْحٍ [الْمِصْرِيُّ](٧)، أَنْبَأَنَا اللَّيْثُ بْنُ سَعْدٍ، عَنْ إِسْحَاقَ بْنِ أَبِي فَرْوَةَ، عَنِ ابْنِ شِهَابٍ، عَنْ حُمَيْدٍ عَنْ أَبِي هُرَيْرَةَ، أَنَّ رَسُولَ اللهِ ﷺ قَالَ: الْقَاتِلُ لَا يَرِثُ. [ت: ٢١٠٩، تحفة ١٢٢٨٦]

٢٦٤٦ ـ **حَدَّثَنَا** أَبُو كُرَيْبٍ وَعَبْدُاللهِ بْنُ سَعِيدٍ الْكِنْدِيُّ، قَالَا: حَدَّثَنَا أَبُو خَالِدٍ الأَحْمَرُ، عَنْ يَحْيَى بْنِ سَعِيدٍ عَنْ عَمْرِو بْنِ شُعَيْبٍ: أَنَّ أَبَا قَتَادَةَ ـ رَجُلٌ(٨) مِنْ بَنِي مُدْلِجٍ ـ قَتَلَ ابْنَهُ، فَأَخَذَ مِنْهُ عُمَرُ مِئَةً مِنَ الإِبِلِ، ثَلَاثِينَ حِقَّةً، وَثَلَاثِينَ جَذَعَةً، وَأَرْبَعِينَ خَلِفَةً، فَقَالَ: أَيْنَ أَخُو الْمَقْتُولِ(٩)؟ سَمِعْتُ رَسُولَ اللهِ ﷺ يَقُولُ: لَيْسَ لِقَاتِلٍ مِيرَاثٌ. [تحفة ١٥٦٥٤]

---

(١) وصححه القرطبي وابن حجر وقد استشكل بعضهم ـ قديماً وحديثاً ـ قوله: «وأن تقتل بها» وقد أجاب على هذا الإشكال الإمام القرطبي في كتابه المفهم فقال: «وهو طريق صحيح. وهذا نصٌ: في أنه قضى بالقصاص من القاتلة؛ بخلاف الأحاديث المتقدمة؛ فإن فيها: أنه قضى على العاقلة بالدِّية.
ووجه التلفيق؛ وبه يحصل الجواب على التحقيق: أن رسول الله ـ ﷺ ـ قضى بقتل القاتلة أولًا، ثم إن العصبة، والأولياء اصطلحوا: على أن التزم العصبة الدِّية ويعفو الأولياء، فقضى النبي ـ ﷺ ـ بالدِّية على العصبة لما التزموها. والله تعالى أعلم».

(٢) عود من أعواد الخيمة.
(٣) زيادة من مراد وباريس.
(٤) زيادة من المحمودية.
(٥) زيادة المحمودية.
(٦) زيادة من المحمودية.
(٧) زيادة من مراد وباريس.
(٨) في باريس: «رجلًا».
(٩) في المحمودية: فقال ابن أخي المقتول.

١٥ ـ [بَابُ][1]عَقْلِ الْمَرْأَةِ عَلَى عَصَبَتِهَا وَمِيرَاثُهَا لِوَلَدِهَا

٢٦٤٧ ـ حَدَّثَنَا إِسْحَاقُ بْنُ مَنْصُورٍ، أَنْبَأَنَا يَزِيدُ بْنُ هَارُونَ، أَنْبَأَنَا مُحَمَّدُ بْنُ رَاشِدٍ، عَنْ سُلَيْمَانَ بْنِ مُوسَى عَنْ عَمْرِو بْنِ شُعَيْبٍ، عَنْ أَبِيهِ، عَنْ جَدِّهِ، قَالَ: قَضَى رَسُولُ اللهِ ﷺ أَنْ يَعْقِلَ الْمَرْأَةَ عَصَبَتُهَا مَنْ كَانُوا، وَلَا يَرِثُوا مِنْهَا شَيْئًا إِلَّا مَا فَضَلَ عَنْ وَرَثَتِهَا، وَإِنْ قُتِلَتْ فَعَقْلُهَا بَيْنَ وَرَثَتِهَا، وَهُمْ يَقْتُلُونَ قَاتِلَهَا.

[ن: ٤٨٠١، تحفة ٨٧١٥]

٢٦٤٨ ـ حَدَّثَنَا مُحَمَّدُ بْنُ يَحْيَى، حَدَّثَنَا الْمُعَلَّى بْنُ أَسَدٍ، حَدَّثَنَا عَبْدُالْوَاحِدِ بْنُ زِيَادٍ، حَدَّثَنَا مُجَالِدٌ، عَنِ الشَّعْبِيِّ عَنْ جَابِرٍ، قَالَ: جَعَلَ رَسُولُ اللهِ ﷺ الدِّيَةَ عَلَى عَاقِلَةِ الْقَاتِلَةِ. فَقَالَتْ عَاقِلَةُ الْمَقْتُولَةِ: يَا رَسُولَ اللهِ، مِيرَاثُهَا لَنَا، قَالَ: لَا. مِيرَاثُهَا لِزَوْجِهَا وَوَلَدِهَا. [د: ٤٥٧٥، تحفة ٢٣٤٧]

١٦ ـ [بَابُ][2]الْقِصَاصِ فِي السِّنِّ

٢٦٤٩ ـ حَدَّثَنَا مُحَمَّدُ بْنُ الْمُثَنَّى أَبُو مُوسَى، حَدَّثَنَا خَالِدُ بْنُ الْحَارِثِ وَابْنُ أَبِي عَدِيٍّ، عَنْ حُمَيْدٍ عَنْ أَنَسٍ، قَالَ: كَسَرَتِ الرُّبَيِّعُ عَمَّةُ أَنَسٍ ثَنِيَّةَ جَارِيَةٍ، فَطَلَبُوا الْعَفْوَ فَأَبَوْا، فَعَرَضُوا[3]عَلَيْهِمُ الأَرْشَ فَأَبَوْا، فَأَتَوُا النَّبِيَّ ﷺ، فَأَمَرَ بِالْقِصَاصِ، فَقَالَ أَنَسُ بْنُ النَّضْرِ: يَا رَسُولَ اللهِ تُكْسَرُ ثَنِيَّةُ الرُّبَيِّعِ؟ وَالَّذِي بَعَثَكَ بِالْحَقِّ، لَا تُكْسَرُ. فَقَالَ النَّبِيُّ ﷺ: يَا أَنَسُ، كِتَابُ اللهِ الْقِصَاصُ. قَالَ: فَرَضِيَ الْقَوْمُ، فَعَفَوْا، فَقَالَ رَسُولُ اللهِ ﷺ: إِنَّ مِنْ عِبَادِ اللهِ مَنْ لَوْ أَقْسَمَ عَلَى اللهِ لَأَبَرَّهُ. [خ: ٢٧٠٣، م: ١٦٧٥، تحفة ٦٣٦]

١٧ ـ [بَابُ][4]دِيَةِ الأَسْنَانِ

٢٦٥٠ ـ حَدَّثَنَا الْعَبَّاسُ بْنُ عَبْدِالْعَظِيمِ الْعَنْبَرِيُّ، قَالَ: حَدَّثَنَا عَبْدُالصَّمَدِ بْنُ عَبْدِالْوَارِثِ، حَدَّثَنِي شُعْبَةُ، عَنْ قَتَادَةَ، عَنْ عِكْرِمَةَ عَنِ ابْنِ عَبَّاسٍ، أَنَّ رَسُولَ اللهِ ﷺ قَالَ: الأَسْنَانُ سَوَاءٌ، الثَّنِيَّةُ وَالضِّرْسُ سَوَاءٌ.

[د: ٤٥٥٩، تحفة ٦١٩٣]

٢٦٥١ ـ حَدَّثَنَا إِسْمَاعِيلُ بْنُ إِبْرَاهِيمَ الْبَالِسِيُّ، حَدَّثَنَا عَلِيُّ بْنُ الْحَسَنِ بْنِ شَقِيقٍ، قَالَ: حَدَّثَنَا أَبُو حَمْزَةَ الْمَرْوَزِيُّ، حَدَّثَنَا يَزِيدُ النَّحْوِيُّ، عَنْ عِكْرِمَةَ عَنِ ابْنِ عَبَّاسٍ، عَنِ النَّبِيِّ ﷺ: أَنَّهُ قَضَى فِي السِّنِّ خَمْسًا مِنَ الإِبِلِ. [تحفة ٦٢٧٤]

١٨ ـ [بَابُ][5]دِيَةِ الأَصَابِعِ

٢٦٥٢ ـ حَدَّثَنَا عَلِيُّ بْنُ مُحَمَّدٍ، حَدَّثَنَا وَكِيعٌ ح وحَدَّثَنَا مُحَمَّدُ بْنُ بَشَّارٍ، حَدَّثَنَا يَحْيَى بْنُ سَعِيدٍ وَمُحَمَّدُ بْنُ جَعْفَرٍ وَابْنُ أَبِي عَدِيٍّ قَالُوا: حَدَّثَنَا شُعْبَةُ، عَنْ قَتَادَةَ، عَنْ عِكْرِمَةَ عَنِ ابْنِ عَبَّاسٍ، أَنَّ النَّبِيَّ ﷺ قَالَ: هَذِهِ وَهَذِهِ سَوَاءٌ. يَعْنِي الْخِنْصَرَ وَالإِبْهَامَ. [خ: ٦٨٩٥، تحفة ٦١٨٧]

٢٦٥٣ ـ حَدَّثَنَا جَمِيلُ بْنُ الْحَسَنِ الْعَتَكِيُّ، حَدَّثَنَا عَبْدُالأَعْلَى، حَدَّثَنَا سَعِيدٌ، عَنْ مَطَرٍ، عَنْ عَمْرِو بْنِ شُعَيْبٍ، عَنْ أَبِيهِ عَنْ جَدِّهِ، أَنَّ رَسُولَ اللهِ ﷺ قَالَ: الأَصَابِعُ سَوَاءٌ كُلُّهُنَّ، فِيهِنَّ عَشْرٌ عَشْرٌ مِنَ الإِبِلِ.

[ن: ٤٨٥٠، د: ٤٥٦٢، تحفة ٨٨٠٨]

---

(١) زيادة من المحمودية.
(٢) زيادة من المحمودية.
(٣) في التيمورية: «فَعُرِضَ».
(٤) زيادة من المحمودية.
(٥) زيادة من المحمودية.

٢٦٥٤ ـ حَدَّثَنَا رَجَاءُ بْنُ الْمُرَجَّى السَّمَرْقَنْدِيُّ، حَدَّثَنَا النَّضْرُ بْنُ شُمَيْلٍ، حَدَّثَنَا سَعِيدُ بْنُ أَبِي عَرُوبَةَ، عَنْ غَالِبٍ التَّمَّارِ، عَنْ حُمَيْدِ بْنِ هِلَالٍ، عَنْ مَسْرُوقِ بْنِ أَوْسٍ عَنْ أَبِي مُوسَى الأَشْعَرِيِّ، عَنِ النَّبِيِّ ﷺ قَالَ: الأَصَابِعُ سَوَاءٌ(١). [ن: ٤٨٤٤، د: ٤٥٥٦، تحفة ٩٠٣٠]

١٩ ـ [بَابُ](٢)الْمُوضِحَةِ

٢٦٥٥ ـ حَدَّثَنَا جَمِيلُ بْنُ الْحَسَنِ، حَدَّثَنَا عَبْدُالأَعْلَى، حَدَّثَنَا سَعِيدُ بْنُ أَبِي عَرُوبَةَ، عَنْ مَطَرٍ، عَنْ عَمْرِو بْنِ شُعَيْبٍ، عَنْ أَبِيهِ عَنْ جَدِّهِ، أَنَّ النَّبِيَّ ﷺ قَالَ: فِي الْمَوَاضِحِ(٣) خَمْسٌ خَمْسٌ مِنَ الإِبِلِ. [ن: ٤٨٥٢، د: ٤٥٦٦، ت: ١٣٩٠، تحفة ٨٨٠٧]

٢٠ ـ [بَابُ](٤)مَنْ عَضَّ رَجُلًا فَنَزَعَ يَدَهُ فَنَدَرَ ثَنَايَاهُ

٢٦٥٦ ـ حَدَّثَنَا أَبُو بَكْرِ بْنُ أَبِي شَيْبَةَ، حَدَّثَنَا عَبْدُالرَّحِيمِ بْنُ سُلَيْمَانَ، عَنْ مُحَمَّدِ بْنِ إِسْحَاقَ، عَنْ عَطَاءٍ، عَنْ صَفْوَانَ بْنِ عَبْدِاللهِ عَنْ عَمَّيْهِ يَعْلَى وَسَلَمَةَ ابْنَيْ أُمَيَّةَ، قَالَا: خَرَجْنَا مَعَ رَسُولِ اللهِ ﷺ فِي غَزْوَةِ تَبُوكَ، وَمَعَنَا صَاحِبٌ لَنَا، فَاقْتَتَلَ هُوَ وَرَجُلٌ آخَرُ وَنَحْنُ بِالطَّرِيقِ، قَالَ، فَعَضَّ الرَّجُلُ يَدَ صَاحِبِهِ، فَجَذَبَ صَاحِبُهُ يَدَهُ مِنْ فِيهِ، فَطَرَحَ ثَنِيَّتَهُ، فَأَتَى رَسُولَ اللهِ ﷺ، يَلْتَمِسُ عَقْلَ ثَنِيَّتِهِ، فَقَالَ رَسُولُ اللهِ ﷺ: يَعْمِدُ أَحَدُكُمْ إِلَى أَخِيهِ فَيَعَضُّهُ كَعِضَاضِ الْفَحْلِ، ثُمَّ يَأْتِي يَلْتَمِسُ الْعَقْلَ! لَا عَقْلَ لَهَا. قَالَ: فَأَبْطَلَهَا رَسُولُ اللهِ ﷺ. [خ: ٢٢٦٥، م: ١٦٧٤، تحفة ١١٨٣٥]

٢٦٥٧ ـ حَدَّثَنَا عَلِيُّ بْنُ مُحَمَّدٍ، حَدَّثَنَا عَبْدُاللهِ بْنُ نُمَيْرٍ، عَنْ سَعِيدِ بْنِ أَبِي عَرُوبَةَ، عَنْ قَتَادَةَ، عَنْ زُرَارَةَ بْنِ أَوْفَى عَنْ عِمْرَانَ بْنِ حُصَيْنٍ: أَنَّ رَجُلًا عَضَّ رَجُلًا عَلَى ذِرَاعِهِ، فَنَزَعَ يَدَهُ، فَوَقَعَتْ ثَنِيَّتُهُ: فَرُفِعَ إِلَى النَّبِيِّ ﷺ، فَأَبْطَلَهَا(٥)، وَقَالَ: يَقْضَمُ أَحَدُكُمْ كَمَا يَقْضَمُ الْفَحْلُ. [خ: ٦٨٩٢، م: ١٦٧٣، تحفة ١٠٨٢٣]

٢١ ـ [بَابُ](٦)لَا يُقْتَلُ مُؤْمِنٌ(٧)بِكَافِرٍ

٢٦٥٨ ـ حَدَّثَنَا عَلْقَمَةُ بْنُ عَمْرٍو الدَّارِمِيُّ، حَدَّثَنَا أَبُو بَكْرِ بْنُ عَيَّاشٍ، عَنْ مُطَرِّفٍ، عَنِ الشَّعْبِيِّ عَنْ أَبِي جُحَيْفَةَ، قَالَ: قُلْتُ لِعَلِيِّ بْنِ أَبِي طَالِبٍ: هَلْ عِنْدَكُمْ شَيْءٌ مِنَ الْعِلْمِ لَيْسَ عِنْدَ النَّاسِ؟ قَالَ: لَا وَاللهِ مَا عِنْدَنَا إِلَّا مَا عِنْدَ النَّاسِ، إِلَّا أَنْ يَرْزُقَ اللهُ رَجُلًا فَهْمًا فِي الْقُرْآنِ، أَوْ مَا فِي هَذِهِ الصَّحِيفَةِ: فِيهَا الدِّيَاتُ عَنْ رَسُولِ اللهِ ﷺ، وَأَنْ لَا يُقْتَلَ مُسْلِمٌ بِكَافِرٍ. [خ: ١١١، م: ١٣٧٠، تحفة ١٠٣١١]

٢٦٥٩ ـ حَدَّثَنَا هِشَامُ بْنُ عَمَّارٍ، حَدَّثَنَا حَاتِمُ بْنُ إِسْمَاعِيلَ، حَدَّثَنَا عَبْدُالرَّحْمَنِ بْنُ عَيَّاشٍ، عَنْ عَمْرِو بْنِ شُعَيْبٍ، عَنْ أَبِيهِ عَنْ جَدِّهِ قَالَ: قَالَ رَسُولُ اللهِ ﷺ: لَا يُقْتَلُ مُسْلِمٌ بِكَافِرٍ. [ت: ١٤١٣، تحفة ٨٧٣٩]

٢٦٦٠ ـ حَدَّثَنَا مُحَمَّدُ بْنُ عَبْدِالأَعْلَى الصَّنْعَانِيُّ، حَدَّثَنَا مُعْتَمِرُ بْنُ سُلَيْمَانَ، عَنْ أَبِيهِ، عَنْ حَنَشٍ، عَنْ عِكْرِمَةَ عَنِ ابْنِ عَبَّاسٍ، عَنِ النَّبِيِّ ﷺ، قَالَ: لَا يُقْتَلُ مُؤْمِنٌ بِكَافِرٍ، وَلَا ذُو عَهْدٍ فِي عَهْدِهِ. [تحفة ٦٠٣٠]

---

(١) ورد هذا الحديث في المطبوع في الباب الذي بعده.
(٢) زيادة من المحمودية.
(٣) الجرح الذي يوضح العظم.
(٤) زيادة من المحمودية.
(٥) في التيمورية: «فأبطلهما».
(٦) زيادة من المحمودية.
(٧) في المطبوع: «مسلم».

٢٢ ـ [بَابُ][(١)] لَا يُقْتَلُ وَالِدٌ[(٢)] بِوَلَدِهِ

٢٦٦١ ـ **حَدَّثَنَا** سُوَيْدُ بْنُ سَعِيدٍ، قَالَ: حَدَّثَنَا عَلِيُّ بْنُ مُسْهِرٍ، عَنْ إِسْمَاعِيلَ بْنِ مُسْلِمٍ، عَنْ عَمْرِو بْنِ دِينَارٍ، عَنْ طَاوُسٍ عَنِ ابْنِ عَبَّاسٍ: أَنَّ رَسُولَ اللهِ ﷺ قَالَ: لَا يُقْتَلُ بِالْوَلَدِ الْوَالِدُ. [ت: ١٤٠١، تحفة ٥٧٤٠]

٢٦٦٢ ـ **حَدَّثَنَا** أَبُو بَكْرِ بْنُ أَبِي شَيْبَةَ، قَالَ: حَدَّثَنَا أَبُو خَالِدٍ الأَحْمَرُ، عَنْ حَجَّاجٍ، عَنْ عَمْرِو بْنِ شُعَيْبٍ، عَنْ أَبِيهِ، عَنْ جَدِّهِ عَنْ عُمَرَ بْنِ الْخَطَّابِ، قَالَ: سَمِعْتُ رَسُولَ اللهِ ﷺ، يَقُولُ: لَا يُقْتَلُ الْوَالِدُ بِالْوَلَدِ. [ت: ١٤٠٠، تحفة ١٠٥٨٢]

٢٣ ـ [بَابُ][(٣)] هَلْ يُقْتَلُ الْحُرُّ بِالْعَبْدِ

٢٦٦٣ ـ **حَدَّثَنَا** عَلِيُّ بْنُ مُحَمَّدٍ، حَدَّثَنَا وَكِيعٌ، عَنْ سَعِيدِ بْنِ أَبِي عَرُوبَةَ، عَنْ قَتَادَةَ، عَنِ الْحَسَنِ عَنْ سَمُرَةَ بْنِ جُنْدَبٍ، قَالَ: قَالَ رَسُولُ اللهِ ﷺ: مَنْ قَتَلَ عَبْدَهُ قَتَلْنَاهُ، وَمَنْ جَدَعَهُ جَدَعْنَاهُ. [ن: ٤٧٣٦، د: ٤٥١٥، ت: ١٤١٤، تحفة ٤٥٨٦]

٢٦٦٤ ـ **حَدَّثَنَا** مُحَمَّدُ بْنُ يَحْيَى، حَدَّثَنَا ابْنُ الطَّبَّاعِ، حَدَّثَنَا إِسْمَاعِيلُ بْنُ عَيَّاشٍ، عَنْ إِسْحَاقَ بْنِ عَبْدِاللهِ بْنِ أَبِي فَرْوَةَ، عَنْ إِبْرَاهِيمَ بْنِ عَبْدِاللهِ بْنِ حُنَيْنٍ، عَنْ عَلِيٍّ، وعَنْ عَمْرِو بْنِ شُعَيْبٍ، عَنْ أَبِيهِ عَنْ جَدِّهِ، قَالَ: قَتَلَ رَجُلٌ عَبْدَهُ عَمْدًا مُتَعَمِّدًا، فَجَلَدَهُ رَسُولُ اللهِ ﷺ [مِئَةً][(٤)]، وَنَفَاهُ سَنَةً، وَمَحَا سَهْمَهُ مِنَ الْمُسْلِمِينَ. [تحفة ١٠٠٢٢]

٢٤ ـ [بَابُ][(٥)] يُقْتَادُ مِنَ الْقَاتِلِ كَمَا قَتَلَ

٢٦٦٥ ـ **حَدَّثَنَا** عَلِيُّ بْنُ مُحَمَّدٍ، حَدَّثَنَا وَكِيعٌ، عَنْ هَمَّامِ بْنِ يَحْيَى، عَنْ قَتَادَةَ عَنْ أَنَسِ بْنِ مَالِكٍ: أَنَّ يَهُودِيًّا رَضَخَ رَأْسَ امْرَأَةٍ بَيْنَ حَجَرَيْنِ فَقَتَلَهَا، فَرَضَخَ رَسُولُ اللهِ ﷺ رَأْسَهُ بَيْنَ حَجَرَيْنِ. [خ: ٢٤١٣، م: ١٦٧٢، تحفة ١٣٩١]

٢٦٦٦ ـ **حَدَّثَنَا** مُحَمَّدُ بْنُ بَشَّارٍ، حَدَّثَنَا مُحَمَّدُ بْنُ جَعْفَرٍ ح وحَدَّثَنَا إِسْحَاقُ بْنُ مَنْصُورٍ، حَدَّثَنَا النَّضْرُ بْنُ شُمَيْلٍ، قَالَا: حَدَّثَنَا شُعْبَةُ، عَنْ هِشَامِ بْنِ زَيْدٍ عَنْ أَنَسِ بْنِ مَالِكٍ: أَنَّ يَهُودِيًّا قَتَلَ جَارِيَةً عَلَى أَوْضَاحٍ لَهَا، فَقَالَ لَهَا: أَقَتَلَكِ فُلَانٌ؟ فَأَشَارَتْ بِرَأْسِهَا: أَنْ لَا، ثُمَّ سَأَلَهَا الثَّانِيَةَ، فَأَشَارَتْ بِرَأْسِهَا: أَنْ لَا، ثُمَّ سَأَلَهَا الثَّالِثَةَ، فَأَشَارَتْ بِرَأْسِهَا: أَنْ نَعَمْ. فَقَتَلَهُ رَسُولُ اللهِ ﷺ بَيْنَ حَجَرَيْنِ. [خ: ٢٤١٣، م: ١٦٧٢، تحفة ١٦٣١]

٢٥ ـ [بَابُ][(٦)] لَا قَوَدَ إِلَّا بِالسَّيْفِ

٢٦٦٧ ـ **حَدَّثَنَا** إِبْرَاهِيمُ بْنُ الْمُسْتَمِرِّ الْعُرُوقِيُّ، حَدَّثَنَا أَبُو عَاصِمٍ، عَنْ سُفْيَانَ، عَنْ جَابِرٍ، عَنْ أَبِي عَازِبٍ عَنِ النُّعْمَانِ بْنِ بَشِيرٍ، أَنَّ رَسُولَ اللهِ ﷺ قَالَ: لَا قَوَدَ[(٧)] إِلَّا بِالسَّيْفِ. [تحفة ١١٦٤٦]

٢٦٦٨ ـ **حَدَّثَنَا** إِبْرَاهِيمُ بْنُ الْمُسْتَمِرِّ، حَدَّثَنَا الْحُرُّ بْنُ مَالِكٍ الْعَنْبَرِيُّ، حَدَّثَنَا مُبَارَكُ بْنُ فَضَالَةَ عَنِ الْحَسَنِ، عَنْ أَبِي بَكْرَةَ، قَالَ: قَالَ رَسُولُ اللهِ ﷺ: لَا قَوَدَ إِلَّا بِالسَّيْفِ. [تحفة ١١٦٦٩]

---

(١) زيادة من المحمودية.
(٢) في المطبوع: «الوالد».
(٣) زيادة من المحمودية.
(٤) زيادة من مراد.
(٥) زيادة من المحمودية.
(٦) زيادة من المحمودية.
(٧) لا يجب القصاص إذا كان قتلًا إلا بالسيف.

٢٦ ـ [بَابُ][1]لَا يَجْنِي أَحَدٌ عَلَى أَحَدٍ

٢٦٦٩ ـ حَدَّثَنَا أَبُو بَكْرِ بْنُ أَبِي شَيْبَةَ، حَدَّثَنَا أَبُو الأَحْوَصِ، عَنْ شَبِيبِ بْنِ غَرْقَدَةَ، عَنْ سُلَيْمَانَ بْنِ عَمْرِو بْنِ الأَحْوَصِ عَنْ أَبِيهِ، قَالَ: سَمِعْتُ رَسُولَ اللهِ ﷺ يَقُولُ فِي حَجَّةِ الْوَدَاعِ: أَلَا لَا يَجْنِي جَانٍ إِلَّا عَلَى نَفْسِهِ، لَا يَجْنِي وَالِدٌ عَلَى وَلَدِهِ، وَلَا مَوْلُودٌ عَلَى وَالِدِهِ. [ت: ٢١٥٩، تحفة ١٠٦٩٤]

٢٦٧٠ ـ حَدَّثَنَا أَبُو بَكْرِ بْنُ أَبِي شَيْبَةَ، قَالَ: حَدَّثَنَا عَبْدُاللهِ بْنُ نُمَيْرٍ، عَنْ يَزِيدَ بْنِ أَبِي زِيَادٍ[2]، حَدَّثَنَا جَامِعُ بْنُ شَدَّادٍ عَنْ طَارِقٍ الْمُحَارِبِيِّ، قَالَ: رَأَيْتُ رَسُولَ اللهِ ﷺ يَرْفَعُ يَدَيْهِ حَتَّى رَأَيْتُ بَيَاضَ إِبْطَيْهِ، يَقُولُ: أَلَا لَا تَجْنِي أُمٌّ عَلَى وَلَدٍ، أَلَا لَا تَجْنِي أُمٌّ عَلَى وَلَدٍ. [ن: ٤٨٣٩، تحفة ٤٩٩٠]

٢٦٧١ ـ حَدَّثَنَا عَمْرُو بْنُ رَافِعٍ، حَدَّثَنَا هُشَيْمٌ، عَنْ يُونُسَ، عَنْ حُصَيْنِ ابْنِ أَبِي الْحُرِّ عَنِ الْخَشْخَاشِ الْعَنْبَرِيِّ قَالَ: أَتَيْتُ النَّبِيَّ ﷺ وَمَعِيَ ابْنِي فَقَالَ: لَا تَجْنِي عَلَيْهِ، وَلَا يَجْنِي عَلَيْكَ. [تحفة ٣٥٣٤]

٢٦٧٢ ـ حَدَّثَنَا مُحَمَّدُ بْنُ عَبْدِاللهِ بْنِ عُبَيْدِ بْنِ عَقِيلٍ، حَدَّثَنَا عَمْرُو بْنُ عَاصِمٍ، حَدَّثَنَا أَبُو الْعَوَّامِ الْقَطَّانُ، عَنْ مُحَمَّدِ بْنِ جُحَادَةَ، عَنْ زِيَادِ بْنِ عِلَاقَةَ عَنْ أُسَامَةَ بْنِ شَرِيكٍ، قَالَ: قَالَ رَسُولُ اللهِ ﷺ: لَا تَجْنِي نَفْسٌ عَلَى أُخْرَى. [تحفة ١٣٠]

٢٧ ـ [بَابُ][3]الْجُبَارِ

٢٦٧٣ ـ حَدَّثَنَا أَبُو بَكْرِ بْنُ أَبِي شَيْبَةَ، حَدَّثَنَا سُفْيَانُ، عَنِ الزُّهْرِيِّ، عَنْ سَعِيدِ بْنِ الْمُسَيَّبِ عَنْ أَبِي هُرَيْرَةَ، قَالَ: قَالَ رَسُولُ اللهِ ﷺ: الْعَجْمَاءُ[4] جَرْحُهَا جُبَارٌ[5]، وَالْمَعْدِنُ[6] جُبَارٌ، وَالْبِئْرُ جُبَارٌ. [خ: ١٤٩٩، م: ١٧١٠، تحفة ١٣١٢٨]

٢٦٧٤ ـ حَدَّثَنَا أَبو بَكْرِ بْنُ أَبِي شَيْبَةَ، حَدَّثَنَا خَالِدُ بْنُ مَخْلَدٍ، حَدَّثَنَا كَثِيرُ بْنُ عَبْدِاللهِ بْنِ عَمْرِو بْنِ عَوْفٍ، عَنْ أَبِيهِ عَنْ جَدِّهِ، قَالَ: سَمِعْتُ رَسُولَ اللهِ ﷺ يَقُولُ: الْعَجْمَاءُ جَرْحُهَا جُبَارٌ، وَالْمَعْدِنُ جُبَارٌ. [تحفة ١٠٧٨١]

٢٦٧٥ ـ حَدَّثَنَا عَبْدُ رَبِّهِ بْنُ خَالِدٍ النُّمَيْرِيُّ، حَدَّثَنَا فُضَيْلُ بْنُ سُلَيْمَانَ، حَدَّثَنِي مُوسَى بْنُ عُقْبَةَ، قَالَ: حَدَّثَنِي إِسْحَاقُ بْنُ يَحْيَى بْنِ الْوَلِيدِ عَنْ عُبَادَةَ بْنِ الصَّامِتِ، قَالَ: قَضَى رَسُولُ اللهِ ﷺ أَنَّ الْمَعْدِنَ جُبَارٌ، وَالْبِئْرَ جُبَارٌ، وَالْعَجْمَاءَ جَرْحُهَا جُبَارٌ.

وَالْعَجْمَاءُ الْبَهِيمَةُ مِنَ الأَنْعَامِ وَغَيْرِهَا وَالْجُبَارُ هُوَ الْهَدْرُ الَّذِي لَا يُغَرَّمُ. [تحفة ٥٠٦٣]

٢٦٧٦ ـ حَدَّثَنَا أَحْمَدُ بْنُ الأَزْهَرِ، حَدَّثَنَا عَبْدُالرَّزَّاقِ، عَنْ مَعْمَرٍ، عَنْ هَمَّامٍ عَنْ أَبِي هُرَيْرَةَ، قَالَ: قَالَ رَسُولُ اللهِ ﷺ: النَّارُ جُبَارٌ. [د: ٤٥٩٤، تحفة ١٤٦٩٩]

٢٨ ـ [بَابُ][7]الْقَسَامَةِ

٢٦٧٧ ـ حَدَّثَنَا يَحْيَى بْنُ حَكِيمٍ، قَالَ: حَدَّثَنَا بِشْرُ بْنُ عُمَرَ قَالَ: سَمِعْتُ مَالِكَ بْنَ أَنَسٍ، قَالَ: حَدَّثَنِي أَبُو لَيْلَى بْنُ عَبْدِاللهِ بْنِ عَبْدِالرَّحْمَنِ بْنِ سَهْلِ [بنِ حُنَيْفٍ][8] عَنْ سَهْلِ بْنِ أَبِي حَثْمَةَ، أَنَّهُ أَخْبَرَهُ عَنْ رِجَالٍ

---

(١) زيادة من المحمودية.

(٢) كذا في الأصول الخطية كلها، ووقع في تحفة الأشراف: «يزيد بن زياد» وهو الصواب لموافقته ما في كتب الرجال ولأن النسائي وغيره رواه وفيه: «يزيد بن زياد».

(٣) زيادة من المحمودية.

(٤) أي: البهيمة وسميت عجماء لأنها لا تتكلم.

(٥) أي: هدر.

(٦) الموضع الذي تستخرج منه المعادن فلو استأجر رجل رجلًا لاستخراج معدن أو حفر بئر فانهار عليه فلا ضمان.

(٧) زيادة من المحمودية.

(٨) زيادة من مراد وباريس.

مِنْ كُبَرَاءِ قَوْمِهِ: أَنَّ عَبْدَاللهِ بْنَ سَهْلٍ وَمُحَيِّصَةَ خَرَجَا إِلَى خَيْبَرَ مِنْ جَهْدٍ أَصَابَهُمْ، فَأُتِيَ مُحَيِّصَةُ فَأُخْبِرَ أَنَّ عَبْدَاللهِ بْنَ سَهْلٍ قَدْ قُتِلَ وَأُلْقِيَ فِي فَقِيرٍ أَوْ عَيْنٍ بِخَيْبَرَ، فَأَتَى يَهُودَ، فَقَالَ: أَنْتُمْ وَاللهِ قَتَلْتُمُوهُ، فَقَالُوا: وَاللهِ مَا قَتَلْنَاهُ. ثُمَّ أَقْبَلَ حَتَّى قَدِمَ عَلَى قَوْمِهِ، فَذَكَرَ ذَلِكَ لَهُمْ[1]، ثُمَّ أَقْبَلَ هُوَ وَأَخُوهُ حُوَيِّصَةُ ـ وَهُوَ أَكْبَرُ مِنْهُ ـ وَعَبْدُالرَّحْمَنِ بْنُ سَهْلٍ، فَذَهَبَ مُحَيِّصَةُ يَتَكَلَّمُ ـ وَهُوَ الَّذِي كَانَ بِخَيْبَرَ ـ فَقَالَ رَسُولُ اللهِ ﷺ لِمُحَيِّصَةَ: كَبِّرْ كَبِّرْ يُرِيدُ السِّنَّ، فَتَكَلَّمَ حُوَيِّصَةُ، ثُمَّ تَكَلَّمَ مُحَيِّصَةُ، فَقَالَ رَسُولُ اللهِ ﷺ: إِمَّا أَنْ يَدُوا صَاحِبَكُمْ، وَإِمَّا أَنْ يُؤْذَنُوا بِحَرْبٍ، فَكَتَبَ رَسُولُ اللهِ ﷺ إِلَيْهِمْ فِي ذَلِكَ، فَكَتَبُوا: إِنَّا، وَاللهِ مَا قَتَلْنَاهُ، فَقَالَ رَسُولُ اللهِ ﷺ لِحُوَيِّصَةَ وَمُحَيِّصَةَ وَعَبْدِالرَّحْمَنِ: تَحْلِفُونَ وَتَسْتَحِقُّونَ دَمَ صَاحِبِكُمْ؟ قَالُوا: لَا، قَالَ: فَتَحْلِفُ لَكُمْ يَهُودُ؟ قَالُوا: لَيْسُوا بِمُسْلِمِينَ، فَوَدَاهُ رَسُولُ اللهِ ﷺ مِنْ عِنْدِهِ، فَبَعَثَ إِلَيْهِمْ رَسُولُ اللهِ ﷺ مِئَةَ نَاقَةٍ، حَتَّى أُدْخِلَتْ عَلَيْهِمُ الدَّارَ.

فَقَالَ سَهْلٌ: فَلَقَدْ رَكَضَتْنِي مِنْهَا نَاقَةٌ حَمْرَاءُ. [خ: ٢٧٠٢، م: ١٦٦٩، تحفة ٤٦٤٤]

٢٦٧٨ ـ حَدَّثَنَا عَبْدُاللهِ بْنُ سَعِيدٍ، قَالَ: حَدَّثَنَا أَبُو خَالِدٍ الأَحْمَرُ، عَنْ حَجَّاجٍ عَنْ عَمْرِو بْنِ شُعَيْبٍ، عَنْ أَبِيهِ، عَنْ جَدِّهِ: أَنَّ حُوَيِّصَةَ وَمُحَيِّصَةَ ابْنَيْ مَسْعُودٍ وَعَبْدَاللهِ وَعَبْدَالرَّحْمَنِ ابْنَيْ سَهْلٍ، خَرَجُوا يَمْتَارُونَ بِخَيْبَرَ، فَعُدِيَ عَلَى عَبْدِاللهِ فَقُتِلَ، فَذُكِرَ ذَلِكَ لِرَسُولِ اللهِ ﷺ، فَقَالَ: تُقْسِمُونَ وَتَسْتَحِقُّونَ؟ فَقَالُوا: يَا رَسُولَ اللهِ، كَيْفَ نُقْسِمُ وَلَمْ نَشْهَدْ؟ قَالَ: فَتُبْرِئُكُمْ يَهُودُ؟ فَقَالُوا: يَا رَسُولَ اللهِ، إِذًا تَقْتُلَنَا. قَالَ: فَوَدَاهُ رَسُولُ اللهِ ﷺ مِنْ عِنْدِهِ. [ن: ٤٧٢٠، تحفة ٨٦٧٨]

٢٩ ـ [بَابُ][2] مَنْ مَثَّلَ بِعَبْدِهِ فَهُوَ حُرٌّ

٢٦٧٩ ـ حَدَّثَنَا أَبُو بَكْرِ بْنُ أَبِي شَيْبَةَ، حَدَّثَنَا[3] إِسْحَاقُ بْنُ مَنْصُورٍ [قَالَ][4]: حَدَّثَنَا عَبْدُالسَّلَامِ، عَنْ إِسْحَاقَ بْنِ عَبْدِاللهِ بْنِ أَبِي فَرْوَةَ عَنْ سَلَمَةَ بْنِ رَوْحِ بْنِ زِنْبَاعٍ، عَنْ جَدِّهِ: أَنَّهُ قَدِمَ عَلَى النَّبِيِّ ﷺ وَقَدْ أَحْصَى غُلَامًا لَهُ، فَأَعْتَقَهُ النَّبِيُّ ﷺ بِالْمُثْلَةِ. [تحفة ٣٦٥٠]

٢٦٨٠ ـ حَدَّثَنَا رَجَاءُ بْنُ الْمُرَجَّى السَّمَرْقَنْدِيُّ، حَدَّثَنَا النَّضْرُ بْنُ شُمَيْلٍ، حَدَّثَنَا أَبُو حَمْزَةَ الصَّيْرَفِيُّ، قَالَ: حَدَّثَنِي عَمْرُو بْنُ شُعَيْبٍ، عَنْ أَبِيهِ عَنْ جَدِّهِ، قَالَ: جَاءَ رَجُلٌ إِلَى النَّبِيِّ ﷺ صَارِخًا، فَقَالَ لَهُ رَسُولُ اللهِ ﷺ: مَا لَكَ؟ قَالَ: سَيِّدِي رَآنِي أُقَبِّلُ جَارِيَةً لَهُ، فَجَبَّ مَذَاكِيرِي، فَقَالَ النَّبِيُّ ﷺ: عَلَيَّ بِالرَّجُلِ فَطُلِبَ فَلَمْ يُقْدَرْ عَلَيْهِ، فَقَالَ رَسُولُ اللهِ ﷺ: اذْهَبْ، فَأَنْتَ حُرٌّ، قَالَ: عَلَى مَنْ نُصْرَتِي يَا رَسُولَ اللهِ؟ قَالَ: يَقُولُ: أَرَأَيْتَ إِنِ اسْتَرَقَّنِي مَوْلَايَ؟ فَقَالَ رَسُولُ اللهِ ﷺ: عَلَى كُلِّ مُؤْمِنٍ أَوْ مُسْلِمٍ. [د: ٤٥١٩، تحفة ٨٧١٦]

٣٠ ـ بَابُ أَعَفُّ النَّاسِ قِتْلَةً أَهْلُ الإِيمَانِ

٢٦٨١ ـ حَدَّثَنَا يَعْقُوبُ بْنُ إِبْرَاهِيمَ الدَّوْرَقِيُّ، حَدَّثَنَا هُشَيْمٌ، عَنْ مُغِيرَةَ، عَنْ شِبَاكٍ، عَنْ إِبْرَاهِيمَ، عَنْ عَلْقَمَةَ قَالَ: قَالَ عَبْدُاللهِ: قَالَ رَسُولُ اللهِ ﷺ: إِنَّ [مِنْ][5] أَعَفِّ النَّاسِ قِتْلَةً أَهْلُ الإِيمَانِ. [د: ٢٦٦٦، تحفة ٩٤٤١]

٢٦٨٢ ـ حَدَّثَنَا عُثْمَانُ بْنُ أَبِي شَيْبَةَ، حَدَّثَنَا غُنْدَرٌ، عَنْ شُعْبَةَ، عَنْ مُغِيرَةَ، عَنْ شِبَاكٍ، عَنْ إِبْرَاهِيمَ، عَنْ

---

(١) في التيمورية: «لهم ذلك».
(٢) زيادة من المحمودية.
(٣) في باريس: «وإسحاق» والصواب المثبت.
(٤) زيادة من مراد.
(٥) زيادة من مراد وباريس.

هُنَيُّ بْنِ نُوَيْرَةَ، [عَنْ عَلْقَمَةَ][1] عَنْ عَبْدِاللهِ، قالَ: قالَ رَسُولُ اللهِ ﷺ: إِنَّ أَعَفَّ النَّاسِ قِتْلَةً أَهْلُ الإِيمَانِ. [د: ٢٦٦٦، تحفة ٩٤٧٦]

٣١ ـ [بَابٌ][2] الْمُسْلِمُونَ تَتَكَافَأُ دِمَاؤُهُمْ

٢٦٨٣ ـ حَدَّثَنَا مُحَمَّدُ بْنُ عَبْدِالأَعْلَى الصَّنْعَانِيُّ، قَالَ: حَدَّثَنَا الْمُعْتَمِرُ بْنُ سُلَيْمَانَ، عَنْ أَبِيهِ، عَنْ حَنَشٍ، عَنْ عِكْرِمَةَ عَنِ ابْنِ عَبَّاسٍ، عَنِ النَّبِيِّ ﷺ قَالَ: الْمُسْلِمُونَ تَتَكَافَأُ دِمَاؤُهُمْ، وَهُمْ يَدٌ عَلَى مَنْ سِوَاهُمْ، يَسْعَى بِذِمَّتِهِمْ أَدْنَاهُمْ، وَيُرَدُّ عَلَى أَقْصَاهُمْ. [تحفة ٦٠٢٩]

٢٦٨٤ ـ حَدَّثَنَا إِبْرَاهِيمُ بْنُ سَعِيدٍ الْجَوْهَرِيُّ، حَدَّثَنَا أَنَسُ بْنُ عِيَاضٍ أَبُو ضَمْرَةَ، عَنْ عَبْدِالسَّلَامِ بْنِ أَبِي الْجَنُوبِ، عَنِ الْحَسَنِ عَنْ مَعْقِلِ بْنِ يَسَارٍ، قالَ: قالَ رَسُولُ اللهِ ﷺ: الْمُسْلِمُونَ يَدٌ عَلَى مَنْ سِوَاهُمْ، وَتَتَكَافَأُ دِمَاؤُهُمْ. [تحفة ١١٤٧٠]

٢٦٨٥ ـ حَدَّثَنَا هِشَامُ بْنُ عَمَّارٍ، حَدَّثَنَا حَاتِمُ بْنُ إِسْمَاعِيلَ، عَنْ عَبْدِالرَّحْمَنِ بْنِ عَيَّاشٍ، عَنْ عَمْرِو بْنِ شُعَيْبٍ، عَنْ أَبِيهِ عَنْ جَدِّهِ، قالَ: قالَ رَسُولُ اللهِ ﷺ: يَدُ الْمُسْلِمِينَ عَلَى مَنْ سِوَاهُمْ، تَتَكَافَأُ دِمَاؤُهُمْ [وَأَمْوَالُهُمْ][3]، وَيُجِيرُ عَلَى الْمُسْلِمِينَ أَدْنَاهُمْ، وَيَرُدُّ عَلَى الْمُسْلِمِينَ أَقْصَاهُمْ. [د: ٢٧٥١، تحفة ٨٧٣٩]

٣٢ ـ [بَابُ][4] مَنْ قَتَلَ مُعَاهَدًا

٢٦٨٦ ـ حَدَّثَنَا أَبُو كُرَيْبٍ، حَدَّثَنَا أَبُو مُعَاوِيَةَ، عَنِ الْحَسَنِ بْنِ عَمْرٍو، عَنْ مُجَاهِدٍ عَنْ عَبْدِاللهِ بْنِ عَمْرٍو، قالَ: قالَ رَسُولُ اللهِ ﷺ: مَنْ قَتَلَ مُعَاهَدًا، لَمْ يَرِحْ رَائِحَةَ الْجَنَّةِ وَإِنَّ رِيحَهَا لَيُوجَدُ مِنْ مَسِيرَةِ أَرْبَعِينَ عَامًا. [خ: ٣١٦٦، تحفة ٨٩١٧]

٢٦٨٧ ـ حَدَّثَنَا مُحَمَّدُ بْنُ بَشَّارٍ، قَالَ: حَدَّثَنَا مَعْدِيُّ[5] بْنُ سُلَيْمَانَ، أَنْبَأَنَا ابْنُ عَجْلَانَ، عَنْ أَبِيهِ عَنْ أَبِي هُرَيْرَةَ، عَنِ النَّبِيِّ ﷺ قَالَ: مَنْ قَتَلَ مُعَاهَدًا لَهُ ذِمَّةُ اللهِ وَذِمَّةُ رَسُولِهِ، فَلا[6] يَرِحْ رِيحَ[7] الْجَنَّةِ، وَإِنَّ رِيحَهَا لَيُوجَدُ مِنْ مَسِيرَةِ سَبْعِينَ عَامًا. [ت: ١٤٠٣، تحفة ١٤١٤٠]

٣٣ ـ [بَابُ][8] مَنْ أَمِنَ رَجُلًا عَلَى دَمِهِ فَقَتَلَهُ

٢٦٨٨ ـ حَدَّثَنَا مُحَمَّدُ بْنُ عَبْدِالْمَلِكِ بْنِ أَبِي الشَّوَارِبِ، حَدَّثَنَا أَبُو عَوَانَةَ، عَنْ عَبْدِالْمَلِكِ بْنِ عُمَيْرٍ عَنْ رِفَاعَةَ بْنِ شَدَّادٍ الْفِتْيَانِيِّ[9]، قَالَ: لَوْلَا كَلِمَةٌ سَمِعْتُهَا مِنْ عَمْرِو بْنِ الْحَمِقِ الْخُزَاعِيِّ، لَمَشَيْتُ فِيمَا بَيْنَ رَأْسِ الْمُخْتَارِ وَجَسَدِهِ، سَمِعْتُهُ يَقُولُ: قَالَ رَسُولُ اللهِ ﷺ: مَنْ أَمِنَ رَجُلًا عَلَى دَمِهِ فَقَتَلَهُ فَإِنَّهُ يَحْمِلُ لِوَاءَ غَدْرٍ يَوْمَ الْقِيَامَةِ. [تحفة ١٠٧٣٠]

٢٦٨٩ ـ حَدَّثَنَا عَلِيُّ بْنُ مُحَمَّدٍ، حَدَّثَنَا وَكِيعٌ، حَدَّثَنَا أَبُو لَيْلَى، عَنْ أَبِي عُكَّاشَةَ عَنْ رِفَاعَةَ، قَالَ: دَخَلْتُ عَلَى الْمُخْتَارِ فِي قَصْرِهِ، فَقَالَ: قَامَ جِبْرِيلُ مِنْ عِنْدِي السَّاعَةَ، فَمَا مَنَعَنِي مِنْ ضَرْبِ عُنُقِهِ إِلَّا حَدِيثٌ

---

(١) زيادة من مراد ووردت في باريس إلا أن الناسخ ضرب عليها.
(٢) زيادة من المحمودية.
(٣) زيادة من مراد وباريس.
(٤) زيادة من المحمودية.
(٥) في المحمودية: «المعتمر» والمثبت هو الصواب.
(٦) في المطبوع: «لم».
(٧) في المحمودية: «رائحة».
(٨) زيادة من المحمودية.
(٩) بكسر الفاء وسكون التاء نسبة إلى فتيان، وورد في تقريب التهذيب: «بكسر القاف وسكون المثناة بعدها موحدة» وهو وهم فالذي في كتب الأنساب وتوضيح المشتبه ومنها تبصير المنتبه للحافظ ما أثبت.

[سَمِعْتُهُ مِنْ][1] سُلَيْمَانَ بْنِ صُرَدٍ، عَنِ النَّبِيِّ ﷺ، أَنَّهُ قَالَ: إِذَا أَمِنَكَ الرَّجُلُ عَلَى دَمِهِ فَلَا تَقْتُلْهُ، فَذَاكَ الَّذِي مَنَعَنِي مِنْهُ. [تحفة ٤٥٧٠]

٣٤ ـ [بَابُ][2] الْعَفْوِ عَنِ الْقَاتِلِ

٢٦٩٠ ـ حَدَّثَنَا أَبُو بَكْرِ بْنُ أَبِي شَيْبَةَ وَعَلِيُّ بْنُ مُحَمَّدٍ، قَالَا: حَدَّثَنَا أَبُو مُعَاوِيَةَ، عَنِ الأَعْمَشِ، عَنْ أَبِي صَالِحٍ عَنْ أَبِي هُرَيْرَةَ، قَالَ: قَتَلَ رَجُلٌ عَلَى عَهْدِ رَسُولِ اللهِ ﷺ، فَرُفِعَ ذَلِكَ إِلَى النَّبِيِّ ﷺ فَدَفَعَهُ إِلَى وَلِيِّ الْمَقْتُولِ، فَقَالَ الْقَاتِلُ: يَا رَسُولَ اللهِ، وَاللهِ مَا أَرَدْتُ قَتْلَهُ، فَقَالَ رَسُولُ اللهِ ﷺ لِلْوَلِيِّ: أَمَا إِنَّهُ إِنْ كَانَ صَادِقًا ثُمَّ قَتَلْتَهُ دَخَلْتَ النَّارَ، قَالَ: فَخَلَّى سَبِيلَهُ، قَالَ: وَكَانَ مَكْتُوفًا بِنِسْعَةٍ[3]، فَخَرَجَ يَجُرُّ نِسْعَتَهُ، فَسُمِّيَ ذَا النِّسْعَةِ. [د: ٤٤٩٨، ت: ١٤٠٧، تحفة ١٢٥٠٧]

٢٦٩١ ـ حَدَّثَنَا أَبُو عُمَيْرٍ عِيسَى بْنُ مُحَمَّدِ بْنِ النَّحَّاسِ وَعِيسَى بْنُ يُونُسَ وَالْحُسَيْنُ بْنُ أَبِي السَّرِيِّ الْعَسْقَلَانِيُّ قَالُوا: حَدَّثَنَا ضَمْرَةُ بْنُ رَبِيعَةَ، عَنِ ابْنِ شَوْذَبٍ، عَنْ ثَابِتٍ الْبُنَانِيِّ عَنْ أَنَسِ بْنِ مَالِكٍ، قَالَ: أَتَى رَجُلٌ بِقَاتِلِ وَلِيِّهِ إِلَى رَسُولِ اللهِ ﷺ، فَقَالَ النَّبِيُّ ﷺ: اعْفُ فَأَبَى، فَقَالَ: خُذْ أَرْشَكَ[4] فَأَبَى، قَالَ: اذْهَبْ فَاقْتُلْهُ، فَإِنَّكَ مِثْلُهُ. قَالَ: فَلُحِقَ[5]، فَقِيلَ لَهُ: إِنَّ رَسُولَ اللهِ ﷺ قَدْ قَالَ: اقْتُلْهُ فَإِنَّكَ مِثْلُهُ، فَخَلَّى سَبِيلَهُ.

قَالَ: فَرُبِّيَ يَجُرُّ نِسْعَتَهُ ذَاهِبًا إِلَى أَهْلِهِ. قَالَ: كَأَنَّهُ قَدْ كَانَ أَوْثَقَهُ.

قَالَ أَبُو عُمَيْرٍ فِي حَدِيثِهِ: قَالَ ابْنُ شَوْذَبٍ، عَنْ عَبْدِالرَّحْمَنِ بْنِ الْقَاسِمِ: فَلَيْسَ لأَحَدٍ بَعْدَ النَّبِيِّ ﷺ أَنْ يَقُولَ: اقْتُلْهُ فَإِنَّكَ مِثْلُهُ[6]. [ن: ٤٧٣٠، تحفة ١٨٩٧١]

٣٥ ـ [بَابُ][7] الْعَفْوِ فِي الْقِصَاصِ

٢٦٩٢ ـ حَدَّثَنَا إِسْحَاقُ بْنُ مَنْصُورٍ، أَنْبَأَنَا حَبَّانُ بْنُ هِلَالٍ، قَالَ: حَدَّثَنَا عَبْدُاللهِ بْنُ بَكْرٍ الْمُزَنِيُّ عَنْ عَطَاءِ بْنِ أَبِي مَيْمُونَةَ ـ قَالَ: لَا أَعْلَمُهُ إِلَّا عَنْ أَنَسِ بْنِ مَالِكٍ، قَالَ: مَا رُفِعَ إِلَى رَسُولِ اللهِ ﷺ شَيْءٌ فِيهِ الْقِصَاصُ، إِلَّا أَمَرَ فِيهِ بِالْعَفْوِ. [د: ٤٤٩٧، تحفة ١٠٩٥]

٢٦٩٣ ـ حَدَّثَنَا عَلِيُّ بْنُ مُحَمَّدٍ، حَدَّثَنَا وَكِيعٌ، عَنْ يُونُسَ بْنِ أَبِي إِسْحَاقَ، عَنْ أَبِي السَّفَرِ قَالَ: قَالَ أَبُو الدَّرْدَاءِ: سَمِعْتُ رَسُولَ اللهِ ﷺ يَقُولُ: مَا مِنْ رَجُلٍ يُصَابُ بِشَيْءٍ مِنْ جَسَدِهِ، فَيَتَصَدَّقُ بِهِ، إِلَّا رَفَعَهُ اللهُ بِهِ دَرَجَةً، أَوْ حَطَّ عَنْهُ بِهِ خَطِيئَةً سَمِعَتْهُ أُذُنَايَ وَوَعَاهُ قَلْبِي. [ت: ١٣٩٣، تحفة ١٠٩٧١]

٣٦ ـ [بَابُ][8] الْحَامِلِ يَجِبُ عَلَيْهَا الْقَوَدُ

٢٦٩٤ ـ حَدَّثَنَا مُحَمَّدُ بْنُ يَحْيَى، قَالَ: حَدَّثَنَا أَبُو صَالِحٍ، عَنِ ابْنِ لَهِيعَةَ، عَنِ ابْنِ أَنْعُمَ، عَنْ عُبَادَةَ بْنِ نُسَيٍّ، عَنْ عَبْدِالرَّحْمَنِ بْنِ غَنْمٍ حَدَّثَنَا مُعَاذُ بْنُ جَبَلٍ وَأَبُو عُبَيْدَةَ بْنُ الْجَرَّاحِ وَعُبَادَةُ بْنُ الصَّامِتِ وَشَدَّادُ بْنُ أَوْسٍ، أَنَّ رَسُولَ اللهِ ﷺ قَالَ: الْمَرْأَةُ، إِذَا قَتَلَتْ عَمْدًا، لَا تُقْتَلُ حَتَّى تَضَعَ مَا فِي بَطْنِهَا، إِنْ كَانَتْ حَامِلًا، وَحَتَّى تَكْفُلَ وَلَدَهَا، وَإِنْ زَنَتْ لَمْ تُرْجَمْ حَتَّى تَضَعَ مَا فِي بَطْنِهَا، وَحَتَّى تَكْفُلَ وَلَدَهَا. [تحفة ١١٣٤١]

---

(١) زيادة من مراد وباريس.
(٢) زيادة من المحمودية.
(٣) قطعة من الجلد تجعل حبلًا للبعير.
(٤) في مراد وباريس: «أرشًا» والأرش: الدية.
(٥) في المطبوع: «به».
(٦) في المطبوع: «قَالَ ابْن مَاجَه: هَذَا حَدِيثُ الرَّمْلِيِّينَ لَيْسَ إِلَّا عِنْدَهُمْ».
(٧) زيادة من المحمودية.
(٨) زيادة من المحمودية.

٢٢ ـ أبواب[١] الْوَصَايَا

١ ـ وَهَلْ[٢] أَوْصَى رَسُولُ اللهِ ﷺ

٢٦٩٥ ـ **حَدَّثَنَا** مُحَمَّدُ بْنُ عَبْدِاللهِ بْنِ نُمَيْرٍ، حَدَّثَنَا أَبِي وَأَبُو مُعَاوِيَةَ ح وحَدَّثَنَا أَبُو بَكْرِ بْنُ أَبِي شَيْبَةَ وَعَلِيُّ بْنُ مُحَمَّدٍ، قَالَا: حَدَّثَنَا أَبُو مُعَاوِيَةَ قَالَ أَبُو بَكْرٍ وَعَبْدُاللهِ بْنُ نُمَيْرٍ عَنِ الأَعْمَشِ، عَنْ شَقِيقٍ، عَنْ مَسْرُوقٍ عَنْ عَائِشَةَ قَالَتْ: مَا تَرَكَ رَسُولُ اللهِ ﷺ دِينَارًا وَلَا دِرْهَمًا، وَلَا شَاةً وَلَا بَعِيرًا، وَلَا أَوْصَى بِشَيْءٍ. [م: ١٦٣٥، تحفة ١٧٦١٠]

٢٦٩٦ ـ **حَدَّثَنَا** عَلِيُّ بْنُ مُحَمَّدٍ، حَدَّثَنَا وَكِيعٌ، عَنْ مَالِكِ بْنِ مِغْوَلٍ عَنْ طَلْحَةَ بْنِ مُصَرِّفٍ، قَالَ: قُلْتُ لِعَبْدِاللهِ بْنِ أَبِي أَوْفَى: أَوْصَى رَسُولُ اللهِ ﷺ بِشَيْءٍ؟ قَالَ: لَا. قُلْتُ: فَكَيْفَ أَمَرَ الْمُسْلِمِينَ بِالْوَصِيَّةِ؟ قَالَ: أَوْصَى بِكِتَابِ اللهِ.

قَالَ مَالِكٌ: وَقَالَ طَلْحَةُ بْنُ مُصَرِّفٍ: قَالَ الْهُزَيْلُ بْنُ شُرَحْبِيلَ: أَبُو بَكْرٍ كَانَ يَتَأَمَّرُ عَلَى وَصِيِّ رَسُولِ اللهِ ﷺ؟! وَدَّ أَبُو بَكْرٍ أَنَّهُ وَجَدَ مِنْ رَسُولِ اللهِ ﷺ عَهْدًا فَخَزَمَ أَنْفَهُ بِخِزَامٍ. [خ: ٢٧٤٠، م: ١٦٣٤، تحفة ٥١٧٠]

٢٦٩٧ ـ **حَدَّثَنَا** أَحْمَدُ بْنُ الْمِقْدَامِ، قَالَ: حَدَّثَنَا الْمُعْتَمِرُ بْنُ سُلَيْمَانَ قَالَ: سَمِعْتُ أَبِي يُحَدِّثُ، عَنْ قَتَادَةَ عَنْ أَنَسِ بْنِ مَالِكٍ، قَالَ: كَانَتْ عَامَّةُ وَصِيَّةِ رَسُولِ اللهِ ﷺ حِينَ حَضَرَتْهُ الْوَفَاةُ، وَهُوَ يُغَرْغِرُ بِنَفْسِهِ: الصَّلَاةَ وَمَا مَلَكَتْ أَيْمَانُكُمْ. [تحفة ١٢٢٩]

٢٦٩٨ ـ **حَدَّثَنَا** سَهْلُ بْنُ أَبِي سَهْلٍ، حَدَّثَنَا مُحَمَّدُ بْنُ فُضَيْلٍ، عَنْ مُغِيرَةَ، عَنْ أُمِّ مُوسَى عَنْ عَلِيِّ بْنِ أَبِي طَالِبٍ، قَالَ: كَانَ آخِرُ كَلَامِ النَّبِيِّ ﷺ: الصَّلَاةَ، وَمَا مَلَكَتْ أَيْمَانُكُمْ. [د: ٥١٥٦، تحفة ١٠٣٤٣]

٢ ـ [بَابُ][٣] الْحَثِّ عَلَى الْوَصِيَّةِ

٢٦٩٩ ـ **حَدَّثَنَا** عَلِيُّ بْنُ مُحَمَّدٍ، حَدَّثَنَا عَبْدُاللهِ بْنُ نُمَيْرٍ، عَنْ عُبَيْدِاللهِ بْنِ عُمَرَ، عَنْ نَافِعٍ عَنِ ابْنِ عُمَرَ، قَالَ: قَالَ رَسُولُ اللهِ ﷺ: مَا حَقُّ امْرِئٍ مُسْلِمٍ أَنْ يَبِيتَ لَيْلَتَيْنِ وَلَهُ شَيْءٌ يُوصِي فِيهِ، إِلَّا وَوَصِيَّتُهُ مَكْتُوبَةٌ عِنْدَهُ. [خ: ٢٧٣٨، م: ١٦٢٧، تحفة ٧٩٤٤]

٢٧٠٠ ـ **حَدَّثَنَا** نَصْرُ بْنُ عَلِيٍّ الْجَهْضَمِيُّ، حَدَّثَنَا دُرُسْتُ بْنُ زِيَادٍ، حَدَّثَنَا يَزِيدُ الرَّقَاشِيُّ عَنْ أَنَسِ بْنِ مَالِكٍ، قَالَ: قَالَ رَسُولُ اللهِ ﷺ: الْمَحْرُومُ مَنْ حُرِمَ الْوَصِيَّةَ[٤]. [تحفة ١٦٨٥]

٢٧٠١ ـ **حَدَّثَنَا** مُحَمَّدُ بْنُ الْمُصَفَّى الْحِمْصِيُّ، حَدَّثَنَا بَقِيَّةُ بْنُ الْوَلِيدِ، عَنْ يَزِيدَ بْنِ عَوْفٍ، عَنْ أَبِي الزُّبَيْرِ عَنْ جَابِرِ بْنِ عَبْدِاللهِ، قَالَ: قَالَ رَسُولُ اللهِ ﷺ: مَنْ مَاتَ عَلَى وَصِيَّةٍ، مَاتَ عَلَى سَبِيلٍ وَسُنَّةٍ، وَمَاتَ عَلَى تُقًى وَشَهَادَةٍ، وَمَاتَ مَغْفُورًا لَهُ. [تحفة ٣٠٠٠]

٢٧٠٢ ـ [**حَدَّثَنَا** مُحَمَّدُ بْنُ مَعْمَرٍ، حَدَّثَنَا رَوْحٌ، عَنِ ابْنِ عَوْنٍ، عَنْ نَافِعٍ عَنِ ابْنِ عُمَرَ، عَنِ النَّبِيِّ ﷺ

---

(١) في المطبوع: «كتاب».
(٢) في المطبوع: «باب».
(٣) زيادة من المحمودية.
(٤) في مراد: «وصيته».

قَالَ: مَا حَقُّ امْرِئٍ مُسْلِمٍ يَبِيتُ لَيْلَتَيْنِ، وَلَهُ شَيْءٌ يُوصِي بِهِ، إِلَّا وَوَصِيَّتُهُ مَكْتُوبَةٌ عِنْدَهُ](١). [خ: ٢٧٣٨، م: ١٦٢٧]

٣ ـ [بَابُ](٢)الْحَيْفِ فِي الْوَصِيَّةِ

٢٧٠٣ ـ حَدَّثَنَا سُوَيْدُ بْنُ سَعِيدٍ، قَالَ: حَدَّثَنَا عَبْدُالرَّحِيمِ بْنُ زَيْدٍ الْعَمِّيُّ، عَنْ أَبِيهِ عَنْ أَنَسِ بْنِ مَالِكٍ، قَالَ: قَالَ رَسُولُ اللهِ ﷺ: مَنْ فَرَّ مِنْ مِيرَاثِ وَارِثِهِ، قَطَعَ اللهُ مِيرَاثَهُ مِنَ الْجَنَّةِ يَوْمَ الْقِيَامَةِ. [تحفة ٨٤٣]

٢٧٠٤ ـ حَدَّثَنَا أَحْمَدُ بْنُ الأَزْهَرِ، قَالَ: حَدَّثَنَا عَبْدُالرَّزَّاقِ بْنُ هَمَّامٍ، أَنْبَأَنَا مَعْمَرٌ، عَنْ أَشْعَثَ بْنِ عَبْدِاللهِ، عَنْ شَهْرِ بْنِ حَوْشَبٍ عَنْ أَبِي هُرَيْرَةَ قَالَ: قَالَ رَسُولُ اللهِ ﷺ: إِنَّ الرَّجُلَ لَيَعْمَلُ بِعَمَلِ أَهْلِ الْخَيْرِ سَبْعِينَ سَنَةً، فَإِذَا أَوْصَى حَافَ فِي وَصِيَّتِهِ، فَيُخْتَمُ لَهُ بِشَرِّ عَمَلِهِ، فَيَدْخُلُ النَّارَ، وَإِنَّ الرَّجُلَ لَيَعْمَلُ بِعَمَلِ أَهْلِ الشَّرِّ سَبْعِينَ سَنَةً، فَيَعْدِلُ فِي وَصِيَّتِهِ، فَيُخْتَمُ لَهُ بِخَيْرِ عَمَلِهِ، فَيَدْخُلُ الْجَنَّةَ.

قَالَ أَبُو هُرَيْرَةَ: وَاقْرَؤُوا إِنْ شِئْتُمْ: ﴿تِلْكَ حُدُودُ اللَّهِ﴾ [البقرة: ١٨٧] إِلَى قَوْلِهِ: ﴿عَذَابٌ مُهِينٌ﴾ [البقرة: ٩٠]. [د: ٢٨٦٧، تحفة ١٣٤٩٥]

٢٧٠٥ ـ حَدَّثَنَا يَحْيَى بْنُ عُثْمَانَ بْنِ سَعِيدِ بْنِ كَثِيرِ بْنِ دِينَارٍ الْحِمْصِيُّ، قَالَ: حَدَّثَنَا بَقِيَّةُ، عَنْ أَبِي حَلْبَسٍ، عَنْ خُلَيْدِ بْنِ أَبِي خُلَيْدٍ، عَنْ مُعَاوِيَةَ بْنِ قُرَّةَ عَنْ أَبِيهِ، قَالَ: قَالَ رَسُولُ اللهِ ﷺ: مَنْ حَضَرَتْهُ الْوَفَاةُ فَأَوْصَى، وَكَانَتْ وَصِيَّتُهُ عَلَى كِتَابِ اللهِ، كَانَتْ كَفَّارَةً لِمَا تَرَكَ مِنْ زَكَاتِهِ فِي حَيَاتِهِ. [تحفة ١١٠٨٦]

٤ ـ [بَابُ](٣)النَّهْيِ عَنِ الإِمْسَاكِ فِي الْحَيَاةِ وَالتَّبْذِيرِ عِنْدَ الْمَوْتِ

٢٧٠٦ ـ حَدَّثَنَا أَبُو بَكْرِ بْنُ أَبِي شَيْبَةَ، حَدَّثَنَا شَرِيكٌ، عَنْ عُمَارَةَ بْنِ الْقَعْقَاعِ وَابْنِ شُبْرُمَةَ، عَنْ أَبِي زُرْعَةَ عَنْ أَبِي هُرَيْرَةَ، قَالَ: جَاءَ رَجُلٌ إِلَى النَّبِيِّ ﷺ فَقَالَ: يَا رَسُولَ اللهِ، نَبِّئْنِي، بِأَحَقِّ(٤) النَّاسِ مِنِّي بِحُسْنِ الصُّحْبَةِ؟ فَقَالَ: نَعَمْ ـ وَأَبِيكَ ـ لَتُنَبَّأَنَّ، أُمُّكَ. قَالَ: ثُمَّ مَنْ؟ قَالَ: ثُمَّ أُمُّكَ. قَالَ: ثُمَّ مَنْ؟ قَالَ: ثُمَّ أُمُّكَ. قَالَ: ثُمَّ مَنْ؟ قَالَ: ثُمَّ أَبُوكَ. قَالَ: نَبِّئْنِي يَا رَسُولَ اللهِ عَنْ مَالِي كَيْفَ أَتَصَدَّقُ فِيهِ؟ قَالَ: نَعَمْ ـ وَاللهِ ـ لَتُنَبَّأَنَّ، تَصَدَّقَ(٥) وَأَنْتَ صَحِيحٌ شَحِيحٌ، تَأْمُلُ الْعَيْشَ وَتَخَافُ الْفَقْرَ، وَلَا تُمْهِلُ حَتَّى إِذَا بَلَغَتْ نَفْسُكَ هَاهُنَا، قُلْتَ: مَالِي لِفُلَانٍ، وَمَالِي لِفُلَانٍ، وَهُوَ لَهُمْ، وَإِنْ كَرِهْتَ. [خ: ٥٩٧١، م: ٢٥٤٨، تحفة ١٤٩٠٥]

٢٧٠٧ ـ حَدَّثَنَا أَبُو بَكْرِ بْنُ أَبِي شَيْبَةَ، حَدَّثَنَا يَزِيدُ بْنُ هَارُونَ، أَنْبَأَنَا حَرِيزُ بْنُ عُثْمَانَ، قَالَ: حَدَّثَنِي عَبْدُالرَّحْمَنِ بْنُ مَيْسَرَةَ، عَنْ جُبَيْرِ بْنِ نُفَيْرٍ عَنْ بُسْرِ بْنِ جَحَّاشٍ الْقُرَشِيِّ، قَالَ: بَزَقَ النَّبِيُّ ﷺ فِي كَفِّهِ، ثُمَّ وَضَعَ أُصْبُعَهُ السَّبَّابَةَ وَقَالَ: يَقُولُ اللهُ ﷻ: أَنَّى تُعْجِزُنِي ابْنَ آدَمَ! وَقَدْ خَلَقْتُكَ مِنْ مِثْلِ هَذِهِ، فَإِذَا بَلَغَتْ نَفْسُكَ هَذِهِ ـ وَأَشَارَ إِلَى حَلْقِهِ ـ قُلْتَ: أَتَصَدَّقُ وَأَنَّى أَوَانُ الصَّدَقَةِ. [تحفة ٢٠١٨]

٥ ـ [بَابُ](٦)الْوَصِيَّةِ بِالثُّلُثِ

٢٧٠٨ ـ حَدَّثَنَا هِشَامُ بْنُ عَمَّارٍ وَالْحُسَيْنُ بْنُ الْحَسَنِ الْمَرْوَزِيُّ وَسَهْلٌ قَالُوا: حَدَّثَنَا سُفْيَانُ بْنُ عُيَيْنَةَ، عَنِ الزُّهْرِيِّ، عَنْ عَامِرِ بْنِ سَعْدٍ عَنْ أَبِيهِ، قَالَ: مَرِضْتُ عَامَ الْفَتْحِ حَتَّى أَشْفَيْتُ عَلَى الْمَوْتِ،

---

(١) هذا الحديث لم يرد في النسخ التي وقفت عليها بل لم يذكره المزي في تحفة الأشراف وأبقيته محافظة على الترقيم المشهور.
(٢) زيادة من المحمودية.
(٣) زيادة من المحمودية.
(٤) في باريس: «من أحق».
(٥) في المطبوع: «أن تصدق».
(٦) زيادة من المحمودية.

فَعَادَنِي رَسُولُ اللهِ ﷺ، فَقُلْتُ: أَيْ رَسُولَ اللهِ، إِنَّ لِي مَالًا كَثِيرًا، وَلَيْسَ يَرِثُنِي إِلَّا ابْنَتِي(١)، أَفَأَتَصَدَّقُ بِثُلُثَيْ مَالِي؟ قَالَ: لَا، قُلْتُ: فَالشَّطْرُ؟قَالَ: لَا. قُلْتُ: فَالثُّلُثُ؟ قَالَ: الثُّلُثُ، وَالثُّلُثُ كَثِيرٌ، إِنَّكَ أَنْ تَتْرُكَ(٢)وَرَثَتَكَ أَغْنِيَاءَ، خَيْرٌ مِنْ أَنْ تَتْرُكَهُمْ(٣)عَالَةً يَتَكَفَّفُونَ النَّاسَ. [خ: ٥٦، م: ١٦٢٨، تحفة ٣٨٩٠]

٢٧٠٩ ـ حَدَّثَنَا عَلِيُّ بْنُ مُحَمَّدٍ، حَدَّثَنَا وَكِيعٌ، عَنْ طَلْحَةَ بْنِ عَمْرٍو، عَنْ عَطَاءٍ عَنْ أَبِي هُرَيْرَةَ، قَالَ: قَالَ رَسُولُ اللهِ ﷺ: إِنَّ اللهَ تَصَدَّقَ عَلَيْكُمْ عِنْدَ وَفَاتِكُمْ بِثُلُثِ أَمْوَالِكُمْ، زِيَادَةً لَكُمْ فِي أَعْمَالِكُمْ. [تحفة ١٤١٨٠]

٢٧١٠ ـ حَدَّثَنَا صَالِحُ بْنُ مُحَمَّدِ بنِ يَحْيَى بْنِ سَعِيدٍ الْقَطَّانُ، قَالَ: حَدَّثَنَا عُبَيْدُاللهِ بْنُ مُوسَى، أَنْبَأَنَا مُبَارَكُ بْنُ حَسَّانَ، عَنْ نَافِعٍ عَنِ ابْنِ عُمَرَ، قَالَ: قَالَ رَسُولُ اللهِ ﷺ: [قَالَ اللهُ ﷻ](٤): يَا ابْنَ آدَمَ، اثْنَتَانِ لَمْ تَكُنْ لَكَ وَاحِدَةٌ مِنْهُمَا. جَعَلْتُ لَكَ نَصِيبًا مِنْ مَالِكَ حِينَ أَخَذْتُ بِكَظَمِكَ، لأُطَهِّرَكَ بِهِ وَأُزَكِّيَكَ، وَصَلَاةُ عِبَادِي عَلَيْكَ، بَعْدَ انْقِضَاءِ أَجَلِكَ. [تحفة ٨٤٠٤]

٢٧١١ ـ حَدَّثَنَا عَلِيُّ بْنُ مُحَمَّدٍ، حَدَّثَنَا وَكِيعٌ، عَنْ هِشَامِ بْنِ عُرْوَةَ، عَنْ أَبِيهِ عَنِ ابْنِ عَبَّاسٍ قَالَ: وَدِدْتُ أَنَّ النَّاسَ غَضُّوا مِنَ الثُّلُثِ إِلَى الرُّبُعِ، لأَنَّ رَسُولَ اللهِ ﷺ قَالَ: الثُّلُثُ كَبِيرٌ ـ أَوْ كَثِيرٌ ـ . [خ: ٢٧٤٣، م: ١٦٢٩، تحفة ٥٨٧٦]

٦ ـ [بَابُ](٥)لَا وَصِيَّةَ لِوَارِثٍ

٢٧١٢ ـ حَدَّثَنَا أَبُو بَكْرِ بْنُ أَبِي شَيْبَةَ، حَدَّثَنَا يَزِيدُ بْنُ هَارُونَ، أَنْبَأَنَا سَعِيدُ بْنُ أَبِي عَرُوبَةَ، عَنْ قَتَادَةَ، عَنْ شَهْرِ بْنِ حَوْشَبٍ، عَنْ عَبْدِالرَّحْمَنِ بْنِ غَنْمٍ عَنْ عَمْرِو بْنِ خَارِجَةَ: أَنَّ النَّبِيَّ ﷺ خَطَبَهُمْ وَهُوَ عَلَى رَاحِلَتِهِ، وَإِنَّ رَاحِلَتَهُ لَتَقْصَعُ بِجِرَّتِهَا(٦)، وَإِنَّ لُعَابَهَا(٧)لَيَسِيلُ بَيْنَ كَتِفَيَّ، قَالَ: إِنَّ اللهَ ﷻ قَسَمَ لِكُلِّ وَارِثٍ نَصِيبَهُ مِنَ الْمِيرَاثِ، فَلَا تَجُوزُ لِوَارِثٍ وَصِيَّةٌ، الْوَلَدُ لِلْفِرَاشِ وَلِلْعَاهِرِ الْحَجَرُ، وَمَنِ ادَّعَى إِلَى غَيْرِ أَبِيهِ، أَوْ تَوَلَّى غَيْرَ مَوَالِيهِ، فَعَلَيْهِ لَعْنَةُ اللهِ وَالْمَلَائِكَةِ وَالنَّاسِ أَجْمَعِينَ، لَا يُقْبَلُ مِنْهُ صَرْفٌ وَلَا عَدْلٌ. أَوْ قَالَ: عَدْلٌ وَلَا صَرْفٌ. [ن: ٣٦٤١، ت: ٢١٢١، تحفة ١٠٧٣١]

٢٧١٣ ـ حَدَّثَنَا هِشَامُ بْنُ عَمَّارٍ، قَالَ: حَدَّثَنَا إِسْمَاعِيلُ بْنُ عَيَّاشٍ، قَالَ: حَدَّثَنَا شُرَحْبِيلُ بْنُ مُسْلِمٍ الْخَوْلَانِيُّ، قَالَ: سَمِعْتُ أَبَا أُمَامَةَ [الْبَاهِلِيَّ](٨)يَقُولُ: سَمِعْتُ رَسُولَ اللهِ ﷺ يَقُولُ فِي خُطْبَتِهِ، عَامَ حِجَّةِ الْوَدَاعِ: إِنَّ اللهَ قَدْ أَعْطَى كُلَّ ذِي حَقٍّ حَقَّهُ، فَلَا وَصِيَّةَ لِوَارِثٍ. [ت: ٢١٢٠، تحفة ٤٨٨٢]

٢٧١٤ ـ حَدَّثَنَا هِشَامُ بْنُ عَمَّارٍ، حَدَّثَنَا مُحَمَّدُ بْنُ شُعَيْبِ بْنِ شَابُورَ، قَالَ: حَدَّثَنَا عَبْدُالرَّحْمَنِ بْنُ يَزِيدَ بْنِ جَابِرٍ، عَنْ سَعِيدِ بْنِ أَبِي سَعِيدٍ أَنَّهُ حَدَّثَهُ عَنْ أَنَسِ بْنِ مَالِكٍ، قَالَ: إِنِّي لَتَحْتَ نَاقَةِ رَسُولِ اللهِ ﷺ يَسِيلُ عَلَيَّ لُعَامُهَا(٩)، فَسَمِعْتُهُ يَقُولُ: إِنَّ اللهَ قَدْ أَعْطَى كُلَّ ذِي حَقٍّ حَقَّهُ، أَلَا لَا وَصِيَّةَ لِوَارِثٍ. [تحفة ٨٦٣]

٧ ـ [بَابُ](١٠)الدَّيْنِ قَبْلَ الْوَصِيَّةِ

٢٧١٥ ـ حَدَّثَنَا عَلِيُّ بْنُ مُحَمَّدٍ، حَدَّثَنَا وَكِيعٌ، حَدَّثَنَا سُفْيَانُ، عَنْ أَبِي إِسْحَاقَ، عَنِ الْحَارِثِ عَنْ عَلِيٍّ،

---

(١) في باريس: «ابنة لي».
(٢) في باريس: «تذر».
(٣) في باريس: «تذرهم».
(٤) زيادة من المطبوع.
(٥) زيادة من المحمودية.
(٦) شدة المضغ.
(٧) في المطبوع: «لغامها».
(٨) زيادة من مراد وباريس.
(٩) في المطبوع: «لعابها».
(١٠) زيادة من المحمودية.

قَالَ: قَضَى رَسُولُ اللهِ ﷺ بِالدَّيْنِ قَبْلَ الْوَصِيَّةِ، وَأَنْتُمْ تَقْرَؤُونَهَا: ﴿مِنْ بَعْدِ وَصِيَّةٍ يُوصِي بِهَآ أَوْ دَيْنٍ﴾ [النساء: ١١] وَإِنَّ أَعْيَانَ بَنِي الأُمِّ يَتَوَارَثُونَ(١) دُونَ بَنِي الْعَلَّاتِ. [ت: ٢٠٩٤، تحفة ١٠٠٤٣]

٨ ـ [بَابُ](٢) مَنْ مَاتَ وَلَمْ يُوصِ هَلْ يُتَصَدَّقُ عَنْهُ

٢٧١٦ ـ حَدَّثَنَا أَبُو مَرْوَانَ مُحَمَّدُ بْنُ عُثْمَانَ الْعُثْمَانِيُّ، حَدَّثَنَا عَبْدُالْعَزِيزِ بْنُ أَبِي حَازِمٍ، عَنِ الْعَلَاءِ بْنِ عَبْدِالرَّحْمَنِ، عَنْ أَبِيهِ عَنْ أَبِي هُرَيْرَةَ: أَنَّ رَجُلًا سَأَلَ رَسُولَ اللهِ ﷺ فَقَالَ: إِنَّ أَبِي مَاتَ(٣) وَتَرَكَ مَالًا، وَلَمْ يُوصِ، فَهَلْ يُكَفِّرُ عَنْهُ؟ أَنْ تَصَدَّقْتُ عَنْهُ، قَالَ: نَعَمْ. [م: ١٦٣٠، تحفة ١٤٠٤٣]

٢٧١٧ ـ حَدَّثَنَا إِسْحَاقُ بْنُ مَنْصُورٍ، حَدَّثَنَا أَبُو أُسَامَةَ، عَنْ هِشَامِ بْنِ عُرْوَةَ، عَنْ أَبِيهِ عَنْ عَائِشَةَ: أَنَّ رَجُلًا أَتَى النَّبِيَّ ﷺ فَقَالَ: إِنَّ أُمِّي افْتُلِتَتْ(٤) نَفْسُهَا، وَلَمْ تُوصِ، وَإِنِّي أَظُنُّهَا لَوْ تَكَلَّمَتْ لَتَصَدَّقَتْ، فَلَهَا أَجْرٌ إِنْ تَصَدَّقْتُ عَنْهَا وَلِيَ أَجْرٌ، قَالَ: نَعَمْ. [خ: ١٣٨٨، ٢٧٦٠، م: ١٠٠٤، تحفة ١٦٨١٩]

٩ ـ [بَابُ](٥) قَوْلِهِ وَمَنْ كَانَ فَقِيرًا فَلْيَأْكُلْ بِالْمَعْرُوفِ

٢٧١٨ ـ حَدَّثَنَا أَحْمَدُ بْنُ الأَزْهَرِ، حَدَّثَنَا رَوْحُ بْنُ عُبَادَةَ، قَالَ: حَدَّثَنَا حُسَيْنٌ الْمُعَلِّمُ، عَنْ عَمْرِو بْنِ شُعَيْبٍ، عَنْ أَبِيهِ عَنْ جَدِّهِ، قَالَ: جَاءَ رَجُلٌ إِلَى النَّبِيِّ ﷺ فَقَالَ: لَا أَجِدُ شَيْئًا، وَلَيْسَ لِي مَالٌ، وَلِي يَتِيمٌ لَهُ مَالٌ، قَالَ: كُلْ مِنْ مَالِ يَتِيمِكَ، غَيْرَ مُسْرِفٍ وَلَا مُتَأَثِّلٍ(٦) مَالًا. قَالَ: وَأَحْسِبُهُ قَالَ: وَلَا تَقِي مَالَكَ بِمَالِهِ. [د: ٢٨٧٢، تحفة ٨٦٨١]

---

(١) في المطبوع: «ليتوارثون».
(٢) زيادة من المحمودية.
(٣) في التيمورية: «قد مات» ثم ضرب على (قد).
(٤) ماتت فجأة.
(٥) زيادة من المحمودية.
(٦) ولا متخذ منه.

٢٣ ـ أبواب[١] الْفَرَائِضِ

١ ـ [بَابُ][٢] الْحَثِّ عَلَى تَعْلِيمِ الْفَرَائِضِ

٢٧١٩ ـ **حَدَّثَنَا** إِبْرَاهِيمُ بْنُ الْمُنْذِرِ الْحِزَامِيُّ، قَالَ: حَدَّثَنَا حَفْصُ بْنُ عُمَرَ بْنِ أَبِي الْعَطَّافِ، قَالَ: حَدَّثَنَا أَبُو الزِّنَادِ، عَنِ الأَعْرَجِ عَنْ أَبِي هُرَيْرَةَ، قَالَ: قَالَ رَسُولُ اللهِ ﷺ: يَا أَبَا هُرَيْرَةَ، تَعَلَّمُوا الْفَرَائِضَ[٣] وَعَلِّمُوهُ[٤]، فَإِنَّهُ نِصْفُ الْعِلْمِ، وَهُوَ يُنْسَى، وَهُوَ أَوَّلُ شَيْءٍ يُنْزَعُ مِنْ أُمَّتِي. [ت: ٢٠٩١، تحفة ١٣٦٥٨]

٢ ـ [بَابُ][٥] فَرَائِضِ الصُّلْبِ

٢٧٢٠ ـ **حَدَّثَنَا** مُحَمَّدُ بْنُ أَبِي عُمَرَ الْعَدَنِيُّ، حَدَّثَنَا سُفْيَانُ بْنُ عُيَيْنَةَ، عَنْ عَبْدِاللهِ بْنِ مُحَمَّدِ بْنِ عَقِيلٍ عَنْ جَابِرِ بْنِ عَبْدِاللهِ قَالَ: جَاءَتِ امْرَأَةُ سَعْدِ بْنِ الرَّبِيعِ بِابْنَتَيْ سَعْدٍ إِلَى النَّبِيِّ ﷺ، فَقَالَتْ: يَا رَسُولَ اللهِ، هَاتَانِ ابْنَتَا سَعْدٍ، قُتِلَ مَعَكَ يَوْمَ أُحُدٍ، وَإِنَّ عَمَّهُمَا أَخَذَ جَمِيعَ مَا تَرَكَ أَبُوهُمَا، وَإِنَّ الْمَرْأَةَ لَا تُنْكَحُ إِلَّا عَلَى مَالِهَا، فَسَكَتَ رَسُولُ اللهِ ﷺ حَتَّى أُنْزِلَتْ آيَةُ الْمِيرَاثِ، فَدَعَا رَسُولُ اللهِ ﷺ أَخَا سَعْدِ بْنِ الرَّبِيعِ، فَقَالَ: أَعْطِ ابْنَتَيْ سَعْدٍ ثُلُثَيْ مَالِهِ، وَأَعْطِ امْرَأَتَهُ الثُّمُنَ، وَخُذْ أَنْتَ مَا بَقِيَ. [د: ٢٨٩١، ت: ٢٠٩٢، تحفة ٢٣٦٥]

٢٧٢١ ـ **حَدَّثَنَا** عَلِيُّ بْنُ مُحَمَّدٍ، حَدَّثَنَا وَكِيعٌ، حَدَّثَنَا سُفْيَانُ، عَنْ أَبِي قَيْسٍ الأَوْدِيِّ، عَنِ الْهُزَيْلِ بْنِ شُرَحْبِيلَ قَالَ: جَاءَ رَجُلٌ إِلَى أَبِي مُوسَى الأَشْعَرِيِّ وَسَلْمَانَ بْنِ رَبِيعَةَ الْبَاهِلِيِّ، فَسَأَلَهُمَا عَنِ ابْنَةٍ، وَابْنَةِ ابْنٍ، وَأُخْتٍ لأَبٍ وَأُمٍّ، فَقَالَا: لِلابْنَةِ النِّصْفُ، وَمَا بَقِيَ فَلِلأُخْتِ، وَائْتِ ابْنَ مَسْعُودٍ فَسَيُتَابِعُنَا. فَأَتَى الرَّجُلُ ابْنَ مَسْعُودٍ فَسَأَلَهُ، وَأَخْبَرَهُ بِمَا قَالَا، فَقَالَ عَبْدُاللهِ: قَدْ ضَلَلْتُ إِذًا وَمَا أَنَا مِنَ الْمُهْتَدِينَ، وَلَكِنِّي سَأَقْضِي بِمَا قَضَى بِهِ رَسُولُ اللهِ ﷺ: لِلابْنَةِ النِّصْفُ، وَلِابْنَةِ الابْنِ السُّدُسُ، تَكْمِلَةَ الثُّلُثَيْنِ، وَمَا بَقِيَ فَلِلأُخْتِ. [خ: ٦٧٣٦، تحفة ٩٥٩٤]

٣ ـ [بَابُ][٦] فَرَائِضِ الْجَدِّ

٢٧٢٢ ـ **حَدَّثَنَا** أَبُو بَكْرِ بْنُ أَبِي شَيْبَةَ، حَدَّثَنَا شَبَابَةُ، حَدَّثَنَا يُونُسُ ابْنُ أَبِي إِسْحَاقَ، عَنْ أَبِي إِسْحَاقَ، عَنْ عَمْرِو بْنِ مَيْمُونٍ عَنْ مَعْقِلِ بْنِ يَسَارٍ الْمُزَنِيِّ، قَالَ: سَمِعْتُ النَّبِيَّ ﷺ أُتِيَ بِفَرِيضَةٍ فِيهَا جَدٌّ، فَأَعْطَاهُ ثُلُثًا، أَوْ سُدُسًا. [د: ٢٨٩٧، تحفة ١١٤٧٢]

٢٧٢٣ ـ * [قَالَ أَبُو الْحَسَنِ الْقَطَّانُ: حَدَّثَنَا أَبُو حَاتِمٍ، حَدَّثَنَا ابْنُ الطَّبَّاعِ، حَدَّثَنَا هُشَيْمٌ، عَنْ يُونُسَ، عَنِ الْحَسَنِ، عَنْ مَعْقِلِ بْنِ يَسَارٍ قَالَ: قَضَى رَسُولُ اللهِ ﷺ فِي جَدٍّ كَانَ فِينَا بِالسُّدُسِ][٧]. [تحفة ١١٤٦٧]

٤ ـ [بَابُ][٨] مِيرَاثِ الْجَدَّةِ

٢٧٢٤ ـ **حَدَّثَنَا** أَحْمَدُ بْنُ عَمْرِو بْنِ السَّرْحِ الْمِصْرِيُّ، أَنْبَأَنَا عَبْدُاللهِ بْنُ وَهْبٍ، أَنْبَأَنَا يُونُسُ، عَنِ ابْنِ

---

(١) في المطبوع: «كتاب».
(٢) زيادة من المحمودية.
(٣) في نسخة كما في حاشية التيمورية: «الفرض».
(٤) في المطبوع: «وعلموها».
(٥) زيادة من المحمودية.
(٦) زيادة من المحمودية.
(٧) زيادة من مراد، ووقع الحديث في نسخة المحمودية والأزهرية بدون ذكر القطان.
(٨) زيادة من المحمودية.

شِهَابٍ حَدَّثَهُ، عَنْ قَبِيصَةَ بْنِ ذُؤَيْبٍ ح وحَدَّثَنَا سُوَيْدُ بْنُ سَعِيدٍ، حَدَّثَنَا مَالِكُ بْنُ أَنَسٍ، عَنِ ابْنِ شِهَابٍ، عَنْ عُثْمَانَ بْنِ إِسْحَاقَ بْنِ خَرَشَةَ عَنْ قَبِيصَةَ بْنِ ذُؤَيْبٍ، قَالَ: جَاءَتِ الْجَدَّةُ إِلَى أَبِي بَكْرٍ الصِّدِّيقِ، تَسْأَلُهُ مِيرَاثَهَا، فَقَالَ [لَهَا][1] أَبُو بَكْرٍ: مَا لَكِ فِي كِتَابِ اللهِ شَيْءٌ، وَمَا عَلِمْتُ لَكِ فِي سُنَّةِ رَسُولِ اللهِ ﷺ شَيْئًا، فَارْجِعِي حَتَّى أَسْأَلَ النَّاسَ. فَسَأَلَ النَّاسَ، فَقَالَ الْمُغِيرَةُ بْنُ شُعْبَةَ: حَضَرْتُ رَسُولَ اللهِ ﷺ أَعْطَاهَا السُّدُسَ. فَقَالَ أَبُو بَكْرٍ: هَلْ مَعَكَ غَيْرُكَ؟ فَقَامَ مُحَمَّدُ بْنُ مَسْلَمَةَ الأَنْصَارِيُّ، فَقَالَ مِثْلَ مَا قَالَ الْمُغِيرَةُ بْنُ شُعْبَةَ، فَأَنْفَذَهُ لَهَا أَبُو بَكْرٍ.

ثُمَّ جَاءَتِ الْجَدَّةُ الأُخْرَى مِنْ قِبَلِ الأَبِ إِلَى عُمَرَ تَسْأَلُهُ مِيرَاثَهَا، فَقَالَ: مَا لَكِ فِي كِتَابِ اللهِ شَيْءٌ، وَمَا[2] كَانَ الْقَضَاءُ الَّذِي قُضِيَ بِهِ إِلَّا لِغَيْرِكِ، وَمَا أَنَا بِزَائِدٍ فِي الْفَرَائِضِ شَيْئًا، وَلَكِنْ هُوَ ذَاكِ السُّدُسُ، فَإِنِ اجْتَمَعْتُمَا فِيهِ، فَهُوَ بَيْنَكُمَا، وَأَيَّتُكُمَا خَلَتْ بِهِ، فَهُوَ لَهَا. [د: ٢٨٩٤، ت: ٢١٠٠، تحفة ١١٥٢٢]

٢٧٢٥ ـ حَدَّثَنَا عَبْدُالرَّحْمَنِ بْنُ عَبْدِالْوَهَّابِ، حَدَّثَنَا سَلْمُ بْنُ قُتَيْبَةَ، عَنْ شَرِيكٍ، عَنْ لَيْثٍ، عَنْ طَاوُسٍ عَنِ ابْنِ عَبَّاسٍ: أَنَّ رَسُولَ اللهِ ﷺ وَرَّثَ جَدَّةً سُدُسًا. [تحفة ٥٧٤٦]

٥ ـ [بَابُ][3] الْكَلَالَةِ

٢٧٢٦ ـ حَدَّثَنَا أَبُو بَكْرِ بْنُ أَبِي شَيْبَةَ، حَدَّثَنَا إِسْمَاعِيلُ ابْنُ عُلَيَّةَ، عَنْ سَعِيدٍ، عَنْ قَتَادَةَ، عَنْ سَالِمِ بْنِ أَبِي الْجَعْدِ، عَنْ مَعْدَانَ بْنِ أَبِي طَلْحَةَ الْيَعْمَرِيِّ أَنَّ عُمَرَ بْنَ الْخَطَّابِ قَامَ خَطِيبًا يَوْمَ الْجُمُعَةِ، أَوْ خَطَبَهُمْ يَوْمَ الْجُمُعَةِ، فَحَمِدَ اللهَ وَأَثْنَى عَلَيْهِ وَقَالَ: إِنِّي وَاللهِ مَا أَدَعُ بَعْدِي شَيْئًا هُوَ أَهَمُّ إِلَيَّ مِنْ أَمْرِ الْكَلَالَةِ، وَقَدْ سَأَلْتُ رَسُولَ اللهِ ﷺ، فَمَا أَغْلَظَ لِي فِي شَيْءٍ مَا أَغْلَظَ لِي فِيهَا، حَتَّى طَعَنَ بِإِصْبَعِهِ فِي جَنْبِي، أَوْ فِي صَدْرِي، ثُمَّ قَالَ: يَا عُمَرُ، تَكْفِيكَ آيَةُ الصَّيْفِ الَّتِي نَزَلَتْ فِي آخِرِ سُورَةِ النِّسَاءِ. [م: ٥٦٧، تحفة ١٠٦٤٦]

٢٧٢٧ ـ حَدَّثَنَا عَلِيُّ بْنُ مُحَمَّدٍ وَأَبُو بَكْرِ بْنُ أَبِي شَيْبَةَ، قَالَا: حَدَّثَنَا وَكِيعٌ، حَدَّثَنَا سُفْيَانُ، حَدَّثَنَا عَمْرُو بْنُ مُرَّةَ، عَنْ مُرَّةَ بْنِ شَرَاحِيلَ قَالَ: قَالَ عُمَرُ بْنُ الْخَطَّابِ: ثَلَاثٌ، لأَنْ يَكُونَ رَسُولُ اللهِ ﷺ بَيَّنَهُنَّ، أَحَبُّ إِلَيَّ مِنَ الدُّنْيَا وَمَا فِيهَا: الْكَلَالَةُ وَالرِّبَا وَالْخِلَافَةُ. [تحفة ١٠٦٤٠]

٢٧٢٨ ـ حَدَّثَنَا هِشَامُ بْنُ عَمَّارٍ، حَدَّثَنَا سُفْيَانُ، عَنْ مُحَمَّدِ بْنِ الْمُنْكَدِرِ سَمِعَ جَابِرَ بْنَ عَبْدِاللهِ يَقُولُ: مَرِضْتُ فَأَتَانِي رَسُولُ اللهِ ﷺ يَعُودُنِي هُوَ وَأَبُو بَكْرٍ مَعَهُ، وَهُمَا مَاشِيَانِ، وَقَدْ أُغْمِيَ عَلَيَّ، فَتَوَضَّأَ رَسُولُ اللهِ ﷺ فَصَبَّ عَلَيَّ مِنْ وَضُوئِهِ، فَقُلْتُ: يَا رَسُولَ اللهِ، كَيْفَ أَصْنَعُ؟ كَيْفَ أَقْضِي فِي مَالِي؟ حَتَّى نَزَلَتْ آيَةُ الْمِيرَاثِ فِي آخِرِ النِّسَاءِ: ﴿وَإِن كَانَ رَجُلٌ يُورَثُ كَلَٰلَةً﴾ [النساء: ١٢] وَ ﴿يَسْتَفْتُونَكَ قُلِ ٱللَّهُ يُفْتِيكُمْ فِى ٱلْكَلَٰلَةِ﴾ [النساء: ١٧٦] الآيَةَ. [خ: ١٩٤، م: ١٦١٦، تحفة ٣٠٢٨]

٦ ـ [بَابُ][4] مِيرَاثِ أَهْلِ الإِسْلَامِ مِنْ أَهْلِ الشِّرْكِ[5]

٢٧٢٩ ـ حَدَّثَنَا هِشَامُ بْنُ عَمَّارٍ وَمُحَمَّدُ بْنُ الصَّبَّاحِ، قَالَا: حَدَّثَنَا سُفْيَانُ بْنُ عُيَيْنَةَ، عَنِ الزُّهْرِيِّ، عَنْ عَلِيِّ بْنِ الْحُسَيْنِ، عَنْ عَمْرِو بْنِ عُثْمَانَ عَنْ أُسَامَةَ بْنِ زَيْدٍ رَفَعَهُ إِلَى النَّبِيِّ ﷺ، قَالَ: لَا يَرِثُ الْمُسْلِمُ الْكَافِرَ، وَلَا الْكَافِرُ الْمُسْلِمَ. [خ: ١٥٨٨، م: ١٣٥١، تحفة ١١٣]

---

(١) زيادة من مراد وباريس.
(٢) في التيمورية: «ولا».
(٣) زيادة من المحمودية.
(٤) زيادة من المحمودية.
(٥) جاء في مراد وباريس هذا الباب قبل باب الكلالة.

٢٧٣٠ ـ **حَدَّثَنَا** أَحْمَدُ بْنُ عَمْرِو بْنِ السَّرْحِ الْمِصْرِيُّ، حَدَّثَنَا عَبْدُاللهِ بْنُ وَهْبٍ، أَنْبَأَنَا يُونُسُ، عَنِ ابْنِ شِهَابٍ، أَنَّ[1] عَلِيَّ بْنَ الْحُسَيْنِ[2] حَدَّثَهُ أَنَّ عَمْرَو بْنَ عُثْمَانَ أَخْبَرَهُ عَنْ أُسَامَةَ بْنِ زَيْدٍ أَنَّهُ قَالَ: يَا رَسُولَ اللهِ، أَتَنْزِلُ فِي دَارِكَ بِمَكَّةَ؟ قَالَ: وَهَلْ تَرَكَ لَنَا عَقِيلٌ مِنْ رِبَاعٍ أَوْ دُورٍ؟

وَكَانَ عَقِيلٌ وَرِثَ أَبَا طَالِبٍ، هُوَ وَطَالِبٌ، وَلَمْ يَرِثْ جَعْفَرٌ وَلَا عَلِيٌّ شَيْئًا، لأَنَّهُمَا كَانَا مُسْلِمَيْنِ، وَكَانَ عَقِيلٌ وَطَالِبٌ كَافِرَيْنِ فَكَانَ عُمَرُ مِنْ أَجْلِ ذَلِكَ يَقُولُ: لَا يَرِثُ الْمُؤْمِنُ الْكَافِرَ.

[وَ][3]قَالَ أُسَامَةُ: قَالَ رَسُولُ اللهِ ﷺ: لَا يَرِثُ الْمُسْلِمُ الْكَافِرَ، وَلَا الْكَافِرُ الْمُسْلِمَ. [خ: ١٥٨٨، م: ١٣٥١، تحفة ١١٤]

٢٧٣١ ـ **حَدَّثَنَا** مُحَمَّدُ بْنُ رُمْحٍ، أَنْبَأَنَا ابْنُ لَهِيعَةَ، عَنْ خَالِدِ بْنِ يَزِيدَ، أَنَّ الْمُثَنَّى بْنَ الصَّبَّاحِ أَخْبَرَهُ، عَنْ عَمْرِو بْنِ شُعَيْبٍ، عَنْ أَبِيهِ عَنْ جَدِّهِ، أَنَّ رَسُولَ اللهِ ﷺ قَالَ: لَا يَتَوَارَثُ أَهْلُ مِلَّتَيْنِ. [د: ٢٩١١، تحفة ٨٧٨٠]

٧ ـ [بَابُ][4] مِيرَاثِ الْوَلَاءِ

٢٧٣٢ ـ **حَدَّثَنَا** أَبُو بَكْرِ بْنُ أَبِي شَيْبَةَ، حَدَّثَنَا أَبُو أُسَامَةَ، حَدَّثَنَا حُسَيْنٌ الْمُعَلِّمُ، عَنْ عَمْرِو بْنِ شُعَيْبٍ، عَنْ أَبِيهِ عَنْ جَدِّهِ، قَالَ: تَزَوَّجَ رِئَابُ بْنُ حُذَيْفَةَ بْنِ سَعِيدِ بْنِ سَهْمٍ أُمَّ وَائِلٍ بِنْتَ مَعْمَرٍ الْجُمَحِيَّةَ، فَوَلَدَتْ لَهُ ثَلَاثَةً، فَتُوُفِّيَتْ أُمُّهُمْ، فَوَرِثَهَا بَنُوهَا، رِبَاعًا وَوَلَاءَ مَوَالِيهَا، فَخَرَجَ بِهِمْ عَمْرُو بْنُ الْعَاصِ مَعَهُ[5] إِلَى الشَّامِ، فَمَاتُوا فِي طَاعُونِ عَمْوَاسٍ، فَوَرِثَهُمْ عَمْرٌو، وَكَانَ عَصَبَتَهُمْ، فَلَمَّا رَجَعَ عَمْرٌو [ابْنُ الْعَاصِ][6]، جَاءَ بَنُو مَعْمَرٍ يُخَاصِمُونَهُ فِي وَلَاءِ أُخْتِهِمْ إِلَى عُمَرَ، فَقَالَ عُمَرُ: أَقْضِي بَيْنَكُمْ بِمَا سَمِعْتُ مِنْ رَسُولِ اللهِ ﷺ، سَمِعْتُهُ يَقُولُ: مَا أَحْرَزَ الْوَلَدُ وَالْوَالِدُ فَهُوَ لِعَصَبَتِهِ، مَنْ كَانَ. قَالَ: فَقَضَى لَنَا بِهِ، وَكَتَبَ لَنَا بِهِ كِتَابًا، فِيهِ شَهَادَةُ عَبْدِالرَّحْمَنِ بْنِ عَوْفٍ، وَزَيْدِ بْنِ ثَابِتٍ وَآخَرَ، حَتَّى إِذَا اسْتُخْلِفَ عَبْدُالْمَلِكِ بْنُ مَرْوَانَ، تُوُفِّيَ مَوْلًى لَهَا، وَتَرَكَ أَلْفَيْ دِينَارٍ، فَبَلَغَنِي أَنَّ ذَلِكَ الْقَضَاءَ قَدْ غُيِّرَ، فَخَاصَمُوهُ[7] إِلَى هِشَامِ بْنِ إِسْمَاعِيلَ، فَرَفَعَنَا إِلَى عَبْدِالْمَلِكِ، فَأَتَيْنَاهُ بِكِتَابِ عُمَرَ، فَقَالَ: إِنْ كُنْتُ لأَرَى أَنَّ هَذَا مِنَ الْقَضَاءِ الَّذِي لَا يُشَكُّ فِيهِ، وَمَا كُنْتُ أَرَى أَنَّ أَمْرَ أَهْلِ الْمَدِينَةِ بَلَغَ هَذَا، أَنْ يَشُكُّوا فِي هَذَا الْقَضَاءِ.

فَقَضَى لَنَا بِهِ[8]، فَلَمْ نَزَلْ فِيهِ بَعْدُ. [د: ٢٩١٧، تحفة ١٠٥٨١]

٢٧٣٣ ـ **حَدَّثَنَا** أَبُو بَكْرِ بْنُ أَبِي شَيْبَةَ وَعَلِيُّ بْنُ مُحَمَّدٍ، قَالَا: حَدَّثَنَا وَكِيعٌ، حَدَّثَنَا سُفْيَانُ، عَنْ عَبْدِالرَّحْمَنِ بْنِ الأَصْبَهَانِيِّ، عَنْ مُجَاهِدِ بْنِ وَرْدَانَ، عَنْ عُرْوَةَ بْنِ الزُّبَيْرِ عَنْ عَائِشَةَ، أَنَّ مَوْلًى لِلنَّبِيِّ ﷺ وَقَعَ مِنْ نَخْلَةٍ، فَمَاتَ، وَتَرَكَ مَالًا وَلَمْ يَتْرُكْ وَلَدًا وَلَا حَمِيمًا، فَقَالَ النَّبِيُّ ﷺ: أَعْطُوا مِيرَاثَهُ رَجُلًا مِنْ أَهْلِ قَرْيَتِهِ. [د: ٢٩٠٢، ت: ٢١٠٥، تحفة ١٦٣٨١]

٢٧٣٤ ـ **حَدَّثَنَا** أَبُو بَكْرِ بْنُ أَبِي شَيْبَةَ، حَدَّثَنَا حُسَيْنُ بْنُ عَلِيٍّ، عَنْ زَائِدَةَ، عَنْ مُحَمَّدِ بْنِ عَبْدِالرَّحْمَنِ بْنِ أَبِي لَيْلَى، عَنِ الْحَكَمِ، عَنْ عَبْدِاللهِ بْنِ شَدَّادٍ عَنْ بِنْتِ حَمْزَةَ ـ قَالَ مُحَمَّدٌ: يَعْنِي ابْنَ أَبِي لَيْلَى ـ وَهِيَ أُخْتُ

---

(١) في باريس: «عن».
(٢) في المطبوع: «أنه».
(٣) زيادة من باريس.
(٤) زيادة من المحمودية.
(٥) لم ترد في باريس وذكرها ناسخ مراد في الهامش.
(٦) زيادة من باريس ووردت في مراد وضرب عليها الناسخ.
(٧) في باريس: «فخاصموا».
(٨) في باريس: «فيه».

ابْنِ شَدَّادٍ لأُمِّهِ. قَالَتْ: مَاتَ مَوْلَايَ وَتَرَكَ ابْنَتَهُ[١]، فَقَسَمَ رَسُولُ اللهِ ﷺ، مَالَهُ بَيْنِي وَبَيْنَ ابْنَتِهِ، فَجَعَلَ لِيَ النِّصْفَ، وَلَهَا النِّصْفَ[٢]. [تحفة ١٨٣٧٢]

٨ ـ بَابُ مِيرَاثِ الْقَاتِلِ

٢٧٣٥ ـ حَدَّثَنَا مُحَمَّدُ بْنُ رُمْحٍ، أَنْبَأَنَا اللَّيْثُ بْنُ سَعْدٍ، عَنْ إِسْحَاقَ بْنِ أَبِي فَرْوَةَ، عَنِ ابْنِ شِهَابٍ، عَنْ حُمَيْدِ بْنِ عَبْدِالرَّحْمَنِ بْنِ عَوْفٍ عَنْ أَبِي هُرَيْرَةَ: عَنْ رَسُولِ اللهِ ﷺ أَنَّهُ قَالَ: الْقَاتِلُ لَا يَرِثُ. [ت: ٢١٠٩، تحفة ١٢٢٨٦]

٢٧٣٦ ـ[٣] **حَدَّثَنَا** عَلِيُّ بْنُ مُحَمَّدٍ وَمُحَمَّدُ بْنُ يَحْيَى، قَالَا: حَدَّثَنَا عُبَيْدُاللهِ بْنُ مُوسَى، عَنِ الْحَسَنِ بْنِ صَالِحٍ، عَنْ مُحَمَّدِ بْنِ سَعِيدٍ ـ وَقَالَ: مُحَمَّدُ بْنُ يَحْيَى، عَنْ عُمَرَ بْنِ سَعِيدٍ[٤] ـ عَنْ عَمْرِو بْنِ شُعَيْبٍ، قَالَ: حَدَّثَنِي أَبِي عَنْ جَدِّي عَبْدِاللهِ بْنِ عَمْرٍو: أَنَّ رَسُولَ اللهِ ﷺ، قَامَ يَوْمَ فَتْحِ مَكَّةَ، فَقَالَ: الْمَرْأَةُ تَرِثُ مِنْ دِيَةِ زَوْجِهَا وَمَالِهِ، وَهُوَ يَرِثُ مِنْ دِيَتِهَا وَمَالِهَا، مَا لَمْ يَقْتُلْ أَحَدُهُمَا صَاحِبَهُ، فَإِذَا قَتَلَ أَحَدُهُمَا صَاحِبَهُ عَمْدًا، لَمْ يَرِثْ مِنْ دِيَتِهِ وَمَالِهِ شَيْئًا، وَإِنْ قَتَلَ أَحَدُهُمَا صَاحِبَهُ خَطَأً، وَرِثَ مِنْ مَالِهِ وَلَمْ يَرِثْ مِنْ دِيَتِهِ. [تحفة ٨٧٩٣]

٩ ـ [بَابُ][٥]ذَوِي الأَرْحَام

٢٧٣٧ ـ حَدَّثَنَا أَبُو بَكْرِ بْنُ أَبِي شَيْبَةَ وَعَلِيُّ بْنُ مُحَمَّدٍ، قَالَا: حَدَّثَنَا وَكِيعٌ، عَنْ سُفْيَانَ، عَنْ عَبْدِالرَّحْمَنِ بْنِ الْحَارِثِ بْنِ عَيَّاشِ بْنِ أَبِي رَبِيعَةَ الزُّرَقِيِّ[٦]، عَنْ حَكِيمِ بْنِ حَكِيمِ بْنِ عَبَّادِ بْنِ حُنَيْفٍ الأَنْصَارِيِّ عَنْ أَبِي أُمَامَةَ بْنِ سَهْلِ بْنِ حُنَيْفٍ: أَنَّ رَجُلًا رَمَى رَجُلًا بِسَهْمٍ فَقَتَلَهُ، وَلَيْسَ لَهُ وَارِثٌ إِلَّا خَالٌ، فَكَتَبَ فِي ذَلِكَ أَبُو عُبَيْدَةَ بْنُ الْجَرَّاحِ إِلَى عُمَرَ، فَكَتَبَ إِلَيْهِ عُمَرُ، أَنَّ النَّبِيَّ ﷺ قَالَ: اللهُ وَرَسُولُهُ مَوْلَى مَنْ لَا مَوْلَى لَهُ، وَالْخَالُ وَارِثُ مَنْ لَا وَارِثَ لَهُ. [ت: ٢١٠٣، تحفة ١٠٣٨٤]

٢٧٣٨ ـ حَدَّثَنَا أَبُو بَكْرِ بْنُ أَبِي شَيْبَةَ، حَدَّثَنَا شَبَابَةُ ح وحَدَّثَنَا مُحَمَّدُ بْنُ الْوَلِيدِ، حَدَّثَنَا مُحَمَّدُ بْنُ جَعْفَرٍ، قَالَا: حَدَّثَنَا شُعْبَةُ، حَدَّثَنِي بُدَيْلُ بْنُ مَيْسَرَةَ الْعُقَيْلِيُّ، عَنْ عَلِيِّ بْنِ أَبِي طَلْحَةَ، عَنْ رَاشِدِ بْنِ سَعْدٍ، عَنْ أَبِي عَامِرٍ الْهَوْزَنِيِّ عَنِ الْمِقْدَامِ أَبِي كَرِيمَةَ: رَجُلٌ مِنْ أَهْلِ الشَّامِ، مِنْ أَصْحَابِ رَسُولِ اللهِ ﷺ، قَالَ: قَالَ رَسُولُ اللهِ ﷺ: مَنْ تَرَكَ مَالًا، فَلِوَرَثَتِهِ، وَمَنْ تَرَكَ كَلًّا[٧]، فَإِلَيْنَا ـ وَرُبَّمَا قَالَ فَإِلَى اللهِ وَ[إِلَى][٨] رَسُولِهِ ـ

---

(١) في الأزهرية: «ابنة».

(٢) وقع هذا الحديث في التيمورية تحت باب ميراث القاتل.

(٣) حكم شيخنا عليه بالوضع لأن محمد بن سعيد هو المصلوب وهو كذاب متابعة لعبدالحق الإشبيلي والبوصيري في الزوائد قلت: لكن الدارقطني ذكر بأنه محمد بن سعيد الطائفي وقال عنه: «ثقة» وكذا رجحه ابن القطان الفاسي ورد على عبدالحق الإشبيلي، وقال الحافظ ابن حجر في التقريب: عمر بن سعيد أو محمد بن سعيد مجهول. لذا لا تطمئن نفسي إلى القول بصحة الحديث لتفرد محمد بن سعيد عن عمرو بن شعيب به فهو إن لم يكن المصلوب فهو آخر مجهول، فقد بحثت فلم أجد محمد بن سعيد عن عمرو بن شعيب إلا هذه الرواية ثم وجدت البخاري يقول في كتابه التاريخ: «وعن محمد بن سعيد سمعت عمرو بن شعيب، وهو محمد بن سعيد أبو سعيد» قلت: وهي كنية محمد بن سعيد الطائفي المؤذن وهو ثقة عند الدارقطني مجهول عند أبي حاتم، وذهب ابن التركماني في الجوهر النقي أنه محمد بن سعيد الطائفي الذي روى عن ابن جريج والذي قال فيه ابن حبان: «يروي عن الثقات ما ليس من أحاديثهم لا يحل الاحتجاج به بحال» قلت: لكنه ليس من طبقة الأول كما هو صنيع ابن حجر فقال عن المؤذن: من السادسة، وقال عن الذي ضعفه ابن حبان: من التاسعة. والحديث قال عنه الإمام الشافعي: «لا يثبته أهل العلم بالحديث».

(٤) قال المزي: «وقع في بعض النسخ المتأخرة: عمرو بن سعيد، والصواب عمر بن سعيد، كما وقع في عامة الأصول القديمة».

(٥) زيادة من المحمودية.

(٦) ذكر المزي أن ابن ماجه تفرد بذكر هذه النسبة في نسب عبدالرحمٰن وعده من الأوهام وذكر أن الصواب: «المخزومي».

(٧) عيالًا.

(٨) زيادة من باريس.

وَأَنَا وَارِثُ مَنْ لَا وَارِثَ لَهُ، أَعْقِلُ عَنْهُ وَأَرِثُهُ، وَالْخَالُ وَارِثُ مَنْ لَا وَارِثَ لَهُ، يَعْقِلُ عَنْهُ وَيَرِثُهُ. [د: ٢٨٩٩، تحفة ١١٥٦٩]

١٠ ـ [بَابُ][(١)] مِيرَاثِ الْعَصَبَةِ

٢٧٣٩ ـ حَدَّثَنَا يَحْيَى بْنُ حَكِيمٍ، حَدَّثَنَا أَبُو بَحْرٍ الْبَكْرَاوِيُّ، حَدَّثَنَا إِسْرَائِيلُ، عَنْ أَبِي إِسْحَاقَ، عَنِ الْحَارِثِ عَنْ عَلِيِّ بْنِ أَبِي طَالِبٍ، قَالَ: قَضَى رَسُولُ اللهِ ﷺ أَنَّ أَعْيَانَ بَنِي الأُمِّ يَتَوَارَثُونَ دُونَ بَنِي الْعَلَّاتِ، يَرِثُ الرَّجُلُ أَخَاهُ لأَبِيهِ وَأُمِّهِ، دُونَ إِخْوَتِهِ لأَبِيهِ. [ت: ٢٠٩٤، تحفة ١٠٠٤٣]

٢٧٤٠ ـ [**حَدَّثَنَا** الْعَبَّاسُ بْنُ عَبْدِالْعَظِيمِ الْعَنْبَرِيُّ، حَدَّثَنَا عَبْدُالرَّزَّاقِ، أَنْبَأَنَا مَعْمَرٌ، عَنِ ابْنِ طَاوُسٍ، عَنْ أَبِيهِ عَنِ ابْنِ عَبَّاسٍ، قَالَ: قَالَ رَسُولُ اللهِ ﷺ: اقْسِمُوا الْمَالَ بَيْنَ أَهْلِ الْفَرَائِضِ عَلَى كِتَابِ اللهِ، فَمَا تَرَكَتِ الْفَرَائِضُ فَلأَوْلَى رَجُلٍ ذَكَرٍ][(٢)]. [خ: ٦٧٣٢، م: ١٦١٥، تحفة ٥٧٠٥]

١١ ـ [بَابُ][(٣)] مَنْ لَا وَارِثَ لَهُ

٢٧٤١ ـ حَدَّثَنَا إِسْمَاعِيلُ بْنُ مُوسَى، حَدَّثَنَا سُفْيَانُ بْنُ عُيَيْنَةَ، عَنْ عَمْرِو بْنِ دِينَارٍ، عَنْ عَوْسَجَةَ عَنِ ابْنِ عَبَّاسٍ، قَالَ: مَاتَ رَجُلٌ عَلَى عَهْدِ رَسُولِ اللهِ ﷺ، وَلَمْ يَدَعْ لَهُ وَارِثًا إِلَّا عَبْدًا هُوَ أَعْتَقَهُ، فَدَفَعَ النَّبِيُّ ﷺ مِيرَاثَهُ إِلَيْهِ. [د: ٢٩٠٥، ت: ٢١٠٦، تحفة ٦٣٢٦]

١٢ ـ [بَابٌ][(٤)] تُحْرِزُ[(٥)] الْمَرْأَةُ ثَلَاثَ مَوَارِيثَ

٢٧٤٢ ـ حَدَّثَنَا هِشَامُ بْنُ عَمَّارٍ، حَدَّثَنَا مُحَمَّدُ بْنُ حَرْبٍ، قَالَ: حَدَّثَنَا عُمَرُ بْنُ رُؤْبَةَ التَّغْلِبِيُّ، عَنْ عَبْدِالْوَاحِدِ بْنِ عَبْدِاللهِ النَّصْرِيِّ عَنْ وَاثِلَةَ بْنِ الأَسْقَعِ، عَنِ النَّبِيِّ ﷺ قَالَ: الْمَرْأَةُ تُحْرِزُ ثَلَاثَ مَوَارِيثَ: عَتِيقَهَا، وَلَقِيطَهَا، وَوَلَدَهَا الَّذِي لَاعَنَتْ عَلَيْهِ[(٦)]. [د: ٢٩٠٦، ت: ٢١١٥، تحفة ١١٧٤٤]

١٣ ـ [بَابُ][(٧)] مَنْ أَنْكَرَ وَلَدَهُ

٢٧٤٣ ـ حَدَّثَنَا أَبُو بَكْرِ بْنُ أَبِي شَيْبَةَ، حَدَّثَنَا زَيْدُ بْنُ الْحُبَابِ، عَنْ مُوسَى بْنِ عُبَيْدَةَ، حَدَّثَنِي يَحْيَى بْنُ حَرْبٍ، عَنْ سَعِيدِ بْنِ أَبِي سَعِيدٍ الْمَقْبُرِيِّ عَنْ أَبِي هُرَيْرَةَ، قَالَ: لَمَّا نَزَلَتْ آيَةُ اللِّعَانِ، قَالَ رَسُولُ اللهِ ﷺ: أَيُّمَا امْرَأَةٍ أَلْحَقَتْ بِقَوْمٍ مَنْ لَيْسَ مِنْهُمْ، فَلَيْسَتْ مِنَ اللهِ فِي شَيْءٍ، وَلَنْ يُدْخِلَهَا جَنَّتَهُ، وَأَيُّمَا رَجُلٍ أَنْكَرَ وَلَدَهُ، وَقَدْ عَرَفَهُ، احْتَجَبَ اللهُ مِنْهُ يَوْمَ الْقِيَامَةِ، وَفَضَحَهُ عَلَى رُؤُوسِ الأَشْهَادِ. [ن: ٣٤٨١، د: ٢٢٦٣، تحفة ١٣٠٧٥]

٢٧٤٤ ـ [**حَدَّثَنَا** مُحَمَّدُ بْنُ يَحْيَى، حَدَّثَنَا عَبْدُالْعَزِيزِ بْنُ عَبْدِاللهِ، حَدَّثَنَا سُلَيْمَانُ بْنُ بِلَالٍ، عَنْ يَحْيَى بْنِ سَعِيدٍ، عَنْ عَمْرِو بْنِ شُعَيْبٍ، عَنْ أَبِيهِ عَنْ جَدِّهِ، أَنَّ النَّبِيَّ ﷺ قَالَ: كُفْرٌ بِامْرِئٍ ادِّعَاءُ نَسَبٍ لَا يَعْرِفُهُ أَوْ جَحْدُهُ، وَإِنْ دَقَّ][(٨)]. [تحفة ٨٨١٧]

---

(١) زيادة من المحمودية.
(٢) زيادة من مراد.
(٣) زيادة من المحمودية.
(٤) زيادة من المحمودية.
(٥) في الأزهرية: «تحوز».
(٦) في المطبوع: «قَالَ مُحَمَّدُ بْنُ يَزِيدَ: مَا رَوَى هَذَا الْحَدِيثَ غَيْرُ هِشَامٍ».
(٧) زيادة من المحمودية.
(٨) زيادة من مراد وباريس وذكره الحافظ في النكت الظراف وقال: ثبت في بعض النسخ وأغفله المزي. وقال السندي: «وفي الزوائد هذا الحديث في بعض النسخ دون بعض ولم يذكره المزي في الأطراف وإسناده صحيح وأظنه من زيادات ابن القطان والله تعالى أعلم».

١٤ ـ [بَابٌ][(١)]فِي ادِّعَاءِ الْوَلَدِ[(٢)]

٢٧٤٥ ـ [حَدَّثَنَا أَبُو كُرَيْبٍ، حَدَّثَنَا يَحْيَى بْنُ الْيَمَانِ، عَنِ الْمُثَنَّى بْنِ الصَّبَّاحِ، عَنْ عَمْرِو بْنِ شُعَيْبٍ، عَنْ أَبِيهِ عَنْ جَدِّهِ، قَالَ: قَالَ رَسُولُ اللهِ ﷺ: مَنْ عَاهَرَ أَمَةً[(٣)]أَوْ حُرَّةً، فَوَلَدُهُ وَلَدُ زِنًا، لَا يَرِثُ وَلَا يُورَثُ][(٤)].

[ت: ٢١١٣]

٢٧٤٦ ـ حَدَّثَنَا مُحَمَّدُ بْنُ يَحْيَى، حَدَّثَنَا مُحَمَّدُ بْنُ بَكَّارِ بْنِ بِلَالٍ الدِّمَشْقِيُّ، أَنْبَأَنَا مُحَمَّدُ بْنُ رَاشِدٍ، عَنْ سُلَيْمَانَ بْنِ مُوسَى، عَنْ عَمْرِو بْنِ شُعَيْبٍ، عَنْ أَبِيهِ عَنْ جَدِّهِ، أَنَّ رَسُولَ اللهِ ﷺ قَالَ: كُلُّ مُسْتَلْحَقٍ[(٥)]اسْتُلْحِقَ بَعْدَ أَبِيهِ الَّذِي يُدْعَى لَهُ، ادَّعَاهُ وَرَثَتُهُ مِنْ بَعْدِهِ، فَقَضَى: أَنَّ مَنْ كَانَ مِنْ أَمَةٍ يَمْلِكُهَا يَوْمَ أَصَابَهَا، فَقَدْ لَحِقَ بِمَنِ اسْتَلْحَقَهُ، وَلَيْسَ لَهُ فِيمَا قُسِمَ قَبْلَهُ مِنَ الْمِيرَاثِ شَيْءٌ، وَمَا أَدْرَكَ مِنْ مِيرَاثٍ لَمْ يُقْسَمْ فَلَهُ نَصِيبُهُ، وَلَا يَلْحَقُ إِذَا كَانَ أَبُوهُ الَّذِي يُدْعَى لَهُ أَنْكَرَهُ، وَإِنْ كَانَ مِنْ أَمَةٍ لَا يَمْلِكُهَا، أَوْ مِنْ حُرَّةٍ عَاهَرَ بِهَا، فَإِنَّهُ لَا يُلْحَقُ وَلَا يَرِثُ[(٦)]، وَإِنْ كَانَ الَّذِي يُدْعَى لَهُ هُوَ ادَّعَاهُ، فَهُوَ وَلَدُ زِنًا، لِأَهْلِ أُمِّهِ مَنْ كَانُوا، حُرَّةً أَوْ أَمَةً، قَالَ مُحَمَّدُ بْنُ رَاشِدٍ: يَعْنِي بِذَلِكَ مَا قُسِمَ فِي الْجَاهِلِيَّةِ قَبْلَ الإِسْلَامِ[(٧)]. [د: ٢٢٦٥، تحفة ٨٧١٢]

١٥ ـ [بَابُ][(٨)]النَّهْيِ عَنْ بَيْعِ الْوَلَاءِ وَعَنْ هِبَتِهِ

٢٧٤٧ ـ حَدَّثَنَا عَلِيُّ بْنُ مُحَمَّدٍ، حَدَّثَنَا وَكِيعٌ، حَدَّثَنَا شُعْبَةُ وَسُفْيَانُ، عَنْ عَبْدِاللهِ بْنِ دِينَارٍ عَنِ ابْنِ عُمَرَ قَالَ: نَهَى رَسُولُ اللهِ ﷺ عَنْ بَيْعِ الْوَلَاءِ، وَعَنْ هِبَتِهِ. [خ: ٢٥٣٥، م: ١٥٠٦، تحفة ٧١٨٩]

٢٧٤٨ ـ [حَدَّثَنَا مُحَمَّدُ بْنُ عَبْدِالْمَلِكِ بْنِ أَبِي الشَّوَارِبِ، حَدَّثَنَا يَحْيَى بْنُ سُلَيْمٍ الطَّائِفِيُّ، عَنْ عُبَيْدِاللهِ بْنِ عُمَرَ، عَنْ نَافِعٍ عَنِ ابْنِ عُمَرَ، قَالَ: نَهَى رَسُولُ اللهِ ﷺ عَنْ بَيْعِ الْوَلَاءِ، وَعَنْ هِبَتِهِ][(٩)] [خ: ٢٥٣٥، م: ١٥٠٦، تحفة ٨٢٢٢]

١٦ ـ [بَابُ][(١٠)]قِسْمَةِ الْمَوَارِيثِ

٢٧٤٩ ـ حَدَّثَنَا مُحَمَّدُ بْنُ رُمْحٍ، أَنْبَأَنَا عَبْدُاللهِ بْنُ لَهِيعَةَ، عَنْ عُقَيْلٍ أَنَّهُ سَمِعَ نَافِعًا يُخْبِرُ عَنْ عَبْدِاللهِ بْنِ عُمَرَ، أَنَّ رَسُولَ اللهِ ﷺ قَالَ: مَا كَانَ مِنْ مِيرَاثٍ قُسِمَ فِي الْجَاهِلِيَّةِ، فَهُوَ عَلَى قِسْمَةِ الْجَاهِلِيَّةِ، وَمَا كَانَ مِنْ مِيرَاثٍ أَدْرَكَهُ الإِسْلَامُ، فَهُوَ عَلَى قِسْمَةِ الإِسْلَامِ. [تحفة ٨٢٣٢]

١٧ ـ [بَابُ][(١١)]إِذَا اسْتَهَلَّ الْمَوْلُودُ وَرِثَ

٢٧٥٠ ـ [(١٢)] حَدَّثَنَا هِشَامُ بْنُ عَمَّارٍ، حَدَّثَنَا الرَّبِيعُ بْنُ بَدْرٍ، حَدَّثَنَا أَبُو الزُّبَيْرِ عَنْ جَابِرٍ، قَالَ: قَالَ رَسُولُ اللهِ ﷺ: إِذَا اسْتَهَلَّ الصَّبِيُّ صُلِّيَ عَلَيْهِ، وَوَرِثَ. [ت: ١٠٣٢، تحفة ٢٧٠٨]

٢٧٥١ ـ * [حَدَّثَنَا الْعَبَّاسُ بْنُ الْوَلِيدِ الدِّمَشْقِيُّ، حَدَّثَنَا مَرْوَانُ بْنُ مُحَمَّدٍ، حَدَّثَنَا سُلَيْمَانُ بْنُ بِلَالٍ،

---

(١) زيادة من المحمودية.
(٢) سقط هذا الباب وما فيه من أحاديث من التيمورية.
(٣) زنى بها.
(٤) هذا الحديث زيادة من مراد وباريس ولم يذكر في التيمورية ولم يذكره المزي في التحفة.
(٥) أي: طلب الورثة إلحاقه بهم.
(٦) في باريس: «ولا يورث».
(٧) هذا الحديث لم يرد في التيمورية، وهو ثابت في مراد وباريس وذكره ابن حجر في النكت الظراف.
(٨) زيادة من المحمودية.
(٩) زيادة من مراد وباريس وذكره الحافظ في النكت الظراف.
(١٠) زيادة من المحمودية.
(١١) زيادة من المحمودية.
(١٢) مرَّ برقم (١٥٠٨) وصححه شيخنا في ذلك الموضع وفي الصحيحة (١٥٣) وورد في هذا الموضع من ضعيف سنن ابن ماجه طبعة المكتب الإسلامي: «ضعيف» فليصحح.

حَدَّثَنِي يَحْيَى بْنُ سَعِيدٍ، عَنْ سَعِيدِ بْنِ الْمُسَيَّبِ عَنْ جَابِرِ بْنِ عَبْدِاللهِ وَالْمِسْوَرِ بْنِ مَخْرَمَةَ، قَالَا: قَالَ رَسُولُ اللهِ ﷺ: لَا يَرِثُ الصَّبِيُّ حَتَّى يَسْتَهِلَّ صَارِخًا.

قَالَ: وَاسْتِهْلَالُهُ أَنْ يَبْكِيَ، وَيَصِيحَ، أَوْ يَعْطِسَ][1]. [ت: ١٠٣٢]

١٨ ـ [بَابُ][2] الرَّجُلِ يُسْلِمُ عَلَى يَدَيِ الرَّجُلِ

٢٧٥٢ ـ [3] **حَدَّثَنَا** أَبُو بَكْرِ بْنُ أَبِي شَيْبَةَ، حَدَّثَنَا وَكِيعٌ، عَنْ عَبْدِالْعَزِيزِ بْنِ عُمَرَ، عَنْ عَبْدِاللهِ بْنِ مَوْهَبٍ قَالَ: سَمِعْتُ تَمِيمًا الدَّارِيَّ يَقُولُ: قُلْتُ: يَا رَسُولَ اللهِ، مَا السُّنَّةُ فِي الرَّجُلِ مِنْ أَهْلِ الْكِتَابِ يُسْلِمُ عَلَى يَدَيِ الرَّجُلِ؟ قَالَ: هُوَ أَوْلَى النَّاسِ بِمَحْيَاهُ وَمَمَاتِهِ. [د: ٢٩١٨، ت: ٢١١٢، تحفة ٢٠٥٢]

---

(١) زيادة من مراد ولم يرد هذا الحديث في التيمورية ولم يذكره المزي في التحفة، وذهب الدكتور بشار إلى أنه من زيادات ابن القطان وذكر أدلة قوية تؤيد ما ذهب إليه.

(٢) زيادة من المحمودية.

(٣) انظر الصحيحة (٢٣١٦).

٢٤ ـ أبواب[١] الْجِهَادِ

١ ـ [بَابُ][٢]فَضْلِ الْجِهَادِ فِي سَبِيلِ اللهِ

٢٧٥٣ ـ حَدَّثَنَا أَبُو بَكْرِ بْنُ أَبِي شَيْبَةَ، حَدَّثَنَا مُحَمَّدُ بْنُ الْفُضَيْلِ، عَنْ عُمَارَةَ بْنِ الْقَعْقَاعِ، عَنْ أَبِي زُرْعَةَ عَنْ أَبِي هُرَيْرَةَ، قَالَ: قَالَ رَسُولُ اللهِ ﷺ: أَعَدَّ اللهُ لِمَنْ خَرَجَ فِي سَبِيلِهِ، لَا يُخْرِجُهُ إِلَّا جِهَادٌ فِي سَبِيلِي، وَإِيمَانٌ بِي، وَتَصْدِيقٌ بِرُسُلِي، فَهُوَ عَلَيَّ ضَامِنٌ أَنْ أُدْخِلَهُ الْجَنَّةَ، أَوْ أَرْجِعَهُ إِلَى مَسْكَنِهِ الَّذِي خَرَجَ مِنْهُ، نَائِلًا مَا نَالَ مِنْ أَجْرٍ أَوْ غَنِيمَةٍ.: ثُمَّ قَالَ: وَالَّذِي نَفْسِي بِيَدِهِ، لَوْلَا أَنْ أَشُقَّ عَلَى الْمُسْلِمِينَ، مَا قَعَدْتُ خِلَافَ سَرِيَّةٍ تَخْرُجُ فِي سَبِيلِ اللهِ أَبَدًا، وَلَكِنْ لَا أَجِدُ سَعَةً فَأَحْمِلَهُمْ، وَلَا يَجِدُونَ سَعَةً فَيَتَّبِعُونِي، وَلَا تَطِيبُ أَنْفُسُهُمْ فَيَتَخَلَّفُونَ بَعْدِي، وَالَّذِي نَفْسُ مُحَمَّدٍ بِيَدِهِ، لَوَدِدْتُ أَنْ أَغْزُوَ فِي سَبِيلِ اللهِ فَأُقْتَلَ، ثُمَّ أَغْزُوَ فَأُقْتَلَ، ثُمَّ أَغْزُوَ فَأُقْتَلَ. [خ: ٣٦، م: ١٨٧٦، تحفة ١٤٩٠١]

٢٧٥٤ ـ حَدَّثَنَا أَبُو بَكْرِ بْنُ أَبِي شَيْبَةَ وَأَبُو كُرَيْبٍ، قَالَا: حَدَّثَنَا عُبَيْدُاللهِ بْنُ مُوسَى، عَنْ شَيْبَانَ، عَنْ فِرَاسٍ، عَنْ عَطِيَّةَ عَنْ أَبِي سَعِيدٍ الْخُدْرِيِّ، عَنِ النَّبِيِّ ﷺ، قَالَ: الْمُجَاهِدُ فِي سَبِيلِ اللهِ مَضْمُونٌ عَلَى اللهِ، إِمَّا أَنْ يَكْفِتَهُ إِلَى مَغْفِرَتِهِ وَرَحْمَتِهِ، وَإِمَّا أَنْ يَرْجِعَهُ بِأَجْرٍ وَغَنِيمَةٍ. وَمَثَلُ الْمُجَاهِدِ فِي سَبِيلِ اللهِ، كَمَثَلِ الصَّائِمِ الْقَائِمِ الَّذِي لَا يَفْتُرُ، حَتَّى يَرْجِعَ. [تحفة ٤٢٢٤]

٢ ـ [بَابُ][٣]فَضْلِ الْغَدْوَةِ وَالرَّوْحَةِ فِي سَبِيلِ اللهِ ﷻ

٢٧٥٥ ـ حَدَّثَنَا أَبُو بَكْرِ بْنُ أَبِي شَيْبَةَ وَعَبْدُاللهِ بْنُ سَعِيدٍ، قَالَا: حَدَّثَنَا أَبُو خَالِدٍ الأَحْمَرُ، عَنِ ابْنِ عَجْلَانَ، عَنْ أَبِي حَازِمٍ عَنْ أَبِي هُرَيْرَةَ قَالَ: قَالَ رَسُولُ اللهِ ﷺ: غَدْوَةٌ أَوْ رَوْحَةٌ فِي سَبِيلِ اللهِ، خَيْرٌ مِنَ الدُّنْيَا وَمَا فِيهَا. [خ: ٢٧٩٣، م: ١٨٨٢، تحفة ١٣٤٢٨]

٢٧٥٦ ـ حَدَّثَنَا هِشَامُ بْنُ عَمَّارٍ، حَدَّثَنَا زَكَرِيَّا بْنُ مَنْظُورٍ، حَدَّثَنَا أَبُو حَازِمٍ عَنْ سَهْلِ بْنِ سَعْدٍ السَّاعِدِيِّ قَالَ: قَالَ رَسُولُ اللهِ ﷺ: غَدْوَةٌ أَوْ رَوْحَةٌ فِي سَبِيلِ اللهِ، خَيْرٌ مِنَ الدُّنْيَا وَمَا فِيهَا. [خ: ٢٧٩٤، م: ١٨٨١، تحفة ٤٦٧٣]

٢٧٥٧ ـ حَدَّثَنَا نَصْرُ بْنُ عَلِيٍّ[٤] وَمُحَمَّدُ بْنُ الْمُثَنَّى، قَالَا: حَدَّثَنَا عَبْدُالْوَهَّابِ الثَّقَفِيُّ، حَدَّثَنَا حُمَيْدٌ عَنْ أَنَسِ بْنِ مَالِكٍ، أَنَّ رَسُولَ اللهِ ﷺ قَالَ: لَغَدْوَةٌ أَوْ رَوْحَةٌ فِي سَبِيلِ اللهِ، خَيْرٌ مِنَ الدُّنْيَا وَمَا فِيهَا. [خ: ٢٧٩٢، م: ١٨٨٠، تحفة ٧٢٦]

٣ ـ [بَابُ][٥]مَنْ جَهَّزَ غَازِيًا

٢٧٥٨ ـ[٦] حَدَّثَنَا أَبُو بَكْرِ بْنُ أَبِي شَيْبَةَ، حَدَّثَنَا يُونُسُ بْنُ مُحَمَّدٍ، حَدَّثَنَا لَيْثُ بْنُ سَعْدٍ، عَنْ يَزِيدَ بْنِ عَبْدِاللهِ بْنِ الْهَادِ، عَنِ الْوَلِيدِ بْنِ أَبِي الْوَلِيدِ، عَنْ عُثْمَانَ بْنِ عَبْدِاللهِ بْنِ سُرَاقَةَ عَنْ عُمَرَ بْنِ الْخَطَّابِ، قَالَ:

---

(١) في المطبوع: «كتاب».
(٢) زيادة من المحمودية.
(٣) زيادة من المحمودية.
(٤) في المطبوع: «الْجَهْضَمِيُّ».
(٥) زيادة من المحمودية.
(٦) والحديث حسنه الحافظ ابن حجر حيث ذهب إلى سماع عثمان من جده لأمه عمر والصواب أنه لم يسمع منه كما ذهب إليه علي بن المديني والمزي والذهبي وأما تصريح عثمان بالسماع من عمر في تهذيب الآثار فيرده ما في أخبار مكة للفاكهي إذ الطريق واحدة.

سَمِعْتُ رَسُولَ اللهِ ﷺ يَقُولُ: مَنْ جَهَّزَ غَازِيًا[1] حَتَّى يَسْتَقِلَّ، كَانَ لَهُ مِثْلُ أَجْرِهِ، حَتَّى يَمُوتَ أَوْ يَرْجِعَ.

[تحفة ١٠٦٠٥]

٢٧٥٩ ـ حَدَّثَنَا عَبْدُاللهِ بْنُ سَعِيدٍ، حَدَّثَنَا عَبْدَةُ بْنُ سُلَيْمَانَ، عَنْ عَبْدِالْمَلِكِ بْنِ أَبِي سُلَيْمَانَ، عَنْ عَطَاءٍ عَنْ زَيْدِ بْنِ خَالِدٍ الْجُهَنِيِّ، قَالَ: قَالَ رَسُولُ اللهِ ﷺ: مَنْ جَهَّزَ غَازِيًا فِي سَبِيلِ اللهِ، كَانَ لَهُ مِثْلُ أَجْرِهِ، مِنْ غَيْرِ أَنْ يَنْقُصَ مِنْ أَجْرِ الْغَازِي شَيْئًا. [خ: ٢٨٤٣، م: ١٨٩٥، تحفة ٣٧٦١]

٤ ـ [بَابُ][2] فَضْلِ النَّفَقَةِ فِي سَبِيلِ اللهِ تَعَالَى

٢٧٦٠ ـ حَدَّثَنَا عِمْرَانُ بْنُ مُوسَى اللَّيْثِيُّ، حَدَّثَنَا حَمَّادُ بْنُ زَيْدٍ، حَدَّثَنَا أَيُّوبُ، عَنْ أَبِي قِلَابَةَ، عَنْ أَبِي أَسْمَاءَ عَنْ ثَوْبَانَ قَالَ: قَالَ رَسُولُ اللهِ ﷺ: أَفْضَلُ دِينَارٍ يُنْفِقُهُ الرَّجُلُ دِينَارٌ يُنْفِقُهُ عَلَى عِيَالِهِ، وَدِينَارٌ يُنْفِقُهُ عَلَى فَرَسٍ فِي سَبِيلِ اللهِ، وَدِينَارٌ يُنْفِقُهُ الرَّجُلُ عَلَى أَصْحَابِهِ فِي سَبِيلِ اللهِ. [م: ٩٩٤، تحفة ٢١٠١]

٢٧٦١ ـ حَدَّثَنَا هَارُونُ بْنُ عَبْدِاللهِ الْحَمَّالُ، حَدَّثَنَا ابْنُ أَبِي فُدَيْكٍ، عَنِ الْخَلِيلِ بْنِ عَبْدِاللهِ، عَنِ الْحَسَنِ عَنْ عَلِيِّ بْنِ أَبِي طَالِبٍ وَأَبِي الدَّرْدَاءِ وَأَبِي هُرَيْرَةَ وَأَبِي أُمَامَةَ الْبَاهِلِيِّ وَعَبْدِاللهِ بْنِ عُمَرَ وَعَبْدِاللهِ بْنِ عَمْرٍو وَجَابِرِ بْنِ عَبْدِاللهِ وَعِمْرَانَ بْنِ الْحُصَيْنِ، كُلُّهُمْ يُحَدِّثُ، عَنْ رَسُولِ اللهِ ﷺ أَنَّهُ قَالَ: مَنْ أَرْسَلَ بِنَفَقَةٍ فِي سَبِيلِ اللهِ، وَأَقَامَ فِي بَيْتِهِ، فَلَهُ بِكُلِّ دِرْهَمٍ سَبْعُ مِئَةِ دِرْهَمٍ، وَمَنْ غَزَا بِنَفْسِهِ فِي سَبِيلِ اللهِ، وَأَنْفَقَ فِي وَجْهِ ذَلِكَ، فَلَهُ بِكُلِّ دِرْهَمٍ سَبْعُ مِئَةِ أَلْفِ دِرْهَمٍ ثُمَّ تَلَا هَذِهِ الآيَةَ: ﴿وَاللَّهُ يُضَاعِفُ لِمَن يَشَاءُ﴾ [البقرة: ٢٦١].

[تحفة ١٠٠٦٨]

٥ ـ [بَابُ][3] التَّغْلِيظِ فِي تَرْكِ الْجِهَادِ

٢٧٦٢ ـ حَدَّثَنَا هِشَامُ بْنُ عَمَّارٍ، حَدَّثَنَا الْوَلِيدُ بْنُ مُسْلِمٍ، حَدَّثَنَا يَحْيَى بْنُ الْحَارِثِ الذِّمَارِيُّ، عَنِ الْقَاسِمِ عَنْ أَبِي أُمَامَةَ، عَنِ النَّبِيِّ ﷺ قَالَ: مَنْ لَمْ يَغْزُ أَوْ يُجَهِّزْ غَازِيًا، أَوْ يَخْلُفْ غَازِيًا فِي أَهْلِهِ بِخَيْرٍ، أَصَابَهُ اللهُ سُبْحَانَهُ بِقَارِعَةٍ قَبْلَ يَوْمِ الْقِيَامَةِ. [د: ٢٥٠٣، تحفة ٤٨٩٧]

٢٧٦٣ ـ حَدَّثَنَا هِشَامُ بْنُ عَمَّارٍ، حَدَّثَنَا الْوَلِيدُ، حَدَّثَنَا أَبُو رَافِعٍ [هُوَ إِسْمَاعِيلُ بْنُ رَافِعٍ][4]، عَنْ سُمَيٍّ مَوْلَى أَبِي بَكْرٍ، عَنْ أَبِي صَالِحٍ عَنْ أَبِي هُرَيْرَةَ قَالَ: قَالَ رَسُولُ اللهِ ﷺ: مَنْ لَقِيَ اللهَ عَزَّ وَجَلَّ وَلَيْسَ لَهُ أَثَرٌ فِي سَبِيلِ اللهِ، لَقِيَ اللهَ وَفِيهِ ثُلْمَةٌ[5]. [ت: ١٦٦٦، تحفة ١٢٥٥٤]

٦ ـ [بَابُ][6] مَنْ حَبَسَهُ الْعُذْرُ عَنِ الْجِهَادِ

٢٧٦٤ ـ حَدَّثَنَا مُحَمَّدُ بْنُ الْمُثَنَّى، حَدَّثَنَا ابْنُ أَبِي عَدِيٍّ، عَنْ حُمَيْدٍ عَنْ أَنَسِ بْنِ مَالِكٍ، قَالَ: لَمَّا رَجَعَ رَسُولُ اللهِ ﷺ مِنْ غَزْوَةِ تَبُوكَ، فَدَنَا مِنَ الْمَدِينَةِ، قَالَ: إِنَّ بِالْمَدِينَةِ لَقَوْمًا، مَا سِرْتُمْ مِنْ مَسِيرٍ، وَلَا قَطَعْتُمْ وَادِيًا، إِلَّا كَانُوا مَعَكُمْ فِيهِ. قَالُوا: يَا رَسُولَ اللهِ وَهُمْ بِالْمَدِينَةِ؟ قَالَ: وَهُمْ بِالْمَدِينَةِ، حَبَسَهُمُ الْعُذْرُ.

[خ: ٢٨٣٩، تحفة ٧٥٨]

٢٧٦٥ ـ حَدَّثَنَا أَحْمَدُ بْنُ سِنَانٍ، حَدَّثَنَا أَبُو مُعَاوِيَةَ، عَنِ الأَعْمَشِ، عَنْ أَبِي سُفْيَانَ عَنْ جَابِرٍ، قَالَ:

---

(١) في المطبوع: «في سبيل الله».
(٢) زيادة من المحمودية.
(٣) زيادة من المحمودية.
(٤) زيادة من مراد وباريس.
(٥) نقصان.
(٦) زيادة من المحمودية.

قَالَ رَسُولُ اللهِ ﷺ: إِنَّ بِالْمَدِينَةِ رِجَالًا مَا قَطَعْتُمْ وَادِيًا، وَلَا سَلَكْتُمْ طَرِيقًا، إِلَّا شَرِكُوكُمْ فِي الأَجْرِ، حَبَسَهُمُ الْعُذْرُ.

قَالَ ابْنُ مَاجَه[1]أَوْ كَمَا قَالَ كَتَبْتُهُ لَفْظًا. [م: ١٩١١، تحفة ٢٣٠٤]

٧ ـ [بَابُ][2]فَضْلِ الرِّبَاطِ فِي سَبِيلِ اللهِ ﷻ

٢٧٦٦ ـ [3] **حَدَّثَنَا** هِشَامُ بْنُ عَمَّارٍ، قَالَ: حَدَّثَنَا عَبْدُالرَّحْمَنِ بْنُ زَيْدِ بْنِ أَسْلَمَ، عَنْ أَبِيهِ، عَنْ مُصْعَبِ بْنِ ثَابِتٍ عَنْ عَبْدِاللهِ بْنِ الزُّبَيْرِ، قَالَ: خَطَبَ عُثْمَانُ بْنُ عَفَّانَ النَّاسَ، فَقَالَ: يَا أَيُّهَا النَّاسُ، إِنِّي سَمِعْتُ حَدِيثًا مِنْ رَسُولِ اللهِ ﷺ، لَمْ يَمْنَعْنِي أَنْ أُحَدِّثَكُمْ بِهِ إِلَّا الضَّنُّ[4]بِكُمْ وَبِصَحَابَتِكُمْ، فَلْيَخْتَارَ[5]مُخْتَارٌ لِنَفْسِهِ أَوْ لِيَدَعْ، سَمِعْتُ رَسُولَ اللهِ ﷺ، يَقُولُ: مَنْ رَابَطَ لَيْلَةً فِي سَبِيلِ اللهِ كَانَتْ كَأَلْفِ لَيْلَةٍ، صِيَامِهَا وَقِيَامِهَا. [ن: ٣١٦٩، ت: ١٦٦٧، تحفة ٩٨١٦]

٢٧٦٧ ـ **حَدَّثَنَا** يُونُسُ بْنُ عَبْدِالأَعْلَى، حَدَّثَنَا عَبْدُاللهِ بْنُ وَهْبٍ، أَخْبَرَنِي اللَّيْثُ، عَنْ زُهْرَةَ بْنِ مَعْبَدٍ، عَنْ أَبِيهِ عَنْ أَبِي هُرَيْرَةَ، عَنْ رَسُولِ اللهِ ﷺ قَالَ: مَنْ مَاتَ مُرَابِطًا فِي سَبِيلِ اللهِ أَجْرَى عَلَيْهِ أَجْرَ عَمَلِهِ الصَّالِحِ الَّذِي كَانَ يَعْمَلُ، وَأَجْرَى عَلَيْهِ رِزْقَهُ، وَأَمِنَ مِنَ الْفَتَّانِ[6]، وَبَعَثَهُ اللهُ يَوْمَ الْقِيَامَةِ آمِنًا مِنَ الْفَزَعِ. [تحفة ١٤٦١٧]

٢٧٦٨ ـ **حَدَّثَنَا** مُحَمَّدُ بْنُ إِسْمَاعِيلَ بْنِ سَمُرَةَ، قَالَ: حَدَّثَنِي مُحَمَّدُ بْنُ يَعْلَى السُّلَمِيُّ، قَالَ: حَدَّثَنَا عُمَرُ بْنُ صُبْحٍ، عَنْ عَبْدِالرَّحْمَنِ بْنِ عَمْرٍو، عَنْ مَكْحُولٍ عَنْ أُبَيِّ بْنِ كَعْبٍ، قَالَ: قَالَ رَسُولُ اللهِ ﷺ: لَرِبَاطُ يَوْمٍ فِي سَبِيلِ اللهِ مِنْ وَرَاءِ عَوْرَةِ الْمُسْلِمِينَ مُحْتَسِبًا، مِنْ غَيْرِ شَهْرِ رَمَضَانَ، أَعْظَمُ أَجْرًا مِنْ عِبَادَةِ مِئَةِ سَنَةٍ، صِيَامِهَا وَقِيَامِهَا، وَرِبَاطُ يَوْمٍ فِي سَبِيلِ اللهِ مِنْ وَرَاءِ عَوْرَةِ الْمُسْلِمِينَ مُحْتَسِبًا، مِنْ شَهْرِ رَمَضَانَ، أَفْضَلُ عِنْدَ اللهِ وَأَعْظَمُ أَجْرًا ـ أُرَاهُ قَالَ ـ مِنْ عِبَادَةِ أَلْفِ سَنَةٍ، صِيَامِهَا وَقِيَامِهَا، فَإِنْ رَدَّهُ اللهُ إِلَى أَهْلِهِ سَالِمًا، لَمْ تُكْتَبْ عَلَيْهِ سَيِّئَةٌ أَلْفَ سَنَةٍ، وَتُكْتَبُ لَهُ الْحَسَنَاتُ، وَيُجْرَى لَهُ أَجْرُ الرِّبَاطِ إِلَى يَوْمِ الْقِيَامَةِ[7]. [تحفة ٧٥]

٨ ـ [بَابُ][8]فَضْلِ الْحَرَسِ وَالتَّكْبِيرِ [فِي سَبِيلِ اللهِ][9]

٢٧٦٩ ـ **حَدَّثَنَا** مُحَمَّدُ بْنُ الصَّبَّاحِ، أَنْبَأَنَا عَبْدُالْعَزِيزِ بْنُ مُحَمَّدٍ، عَنْ صَالِحِ بْنِ مُحَمَّدِ بْنِ زَائِدَةَ، عَنْ عُمَرَ بْنِ عَبْدِالْعَزِيزِ عَنْ عُقْبَةَ بْنِ عَامِرٍ الْجُهَنِيِّ قَالَ: قَالَ رَسُولُ اللهِ ﷺ: رَحِمَ اللهُ حَارِسَ الْحَرَسِ. [تحفة ٩٩٤٥]

٢٧٧٠ ـ **حَدَّثَنَا** عِيسَى بْنُ يُونُسَ الرَّمْلِيُّ، حَدَّثَنَا مُحَمَّدُ بْنُ شُعَيْبِ بْنِ شَابُورَ، عَنْ سَعِيدِ بْنِ خَالِدِ بْنِ أَبِي الطَّوِيلِ قَالَ: سَمِعْتُ أَنَسَ بْنَ مَالِكٍ، يَقُولُ: سَمِعْتُ رَسُولَ اللهِ ﷺ يَقُولُ: حَرَسُ لَيْلَةٍ فِي سَبِيلِ اللهِ، أَفْضَلُ مِنْ صِيَامِ رَجُلٍ وَقِيَامِهِ فِي أَهْلِهِ أَلْفَ سَنَةٍ: السَّنَةُ ثَلَاثُ مِئَةٍ وَسِتُّونَ يَوْمًا، وَالْيَوْمُ كَأَلْفِ سَنَةٍ. [تحفة ٨٦٠]

٢٧٧١ ـ **حَدَّثَنَا** أَبُو بَكْرِ بْنُ أَبِي شَيْبَةَ، حَدَّثَنَا وَكِيعٌ، عَنْ أُسَامَةَ بْنِ زَيْدٍ، عَنْ سَعِيدٍ الْمَقْبُرِيِّ عَنْ أَبِي هُرَيْرَةَ، أَنَّ رَسُولَ اللهِ ﷺ قَالَ لِرَجُلٍ: أُوصِيكَ بِتَقْوَى اللهِ، وَالتَّكْبِيرِ عَلَى كُلِّ شَرَفٍ[10]. [ت: ٣٤٤٥، تحفة ١٢٩٤٦]

---

(١) في المطبوع: «قال أبو عبدالله».
(٢) زيادة من المحمودية.
(٣) حسنه شيخنا في آخر قوليه.
(٤) البخل.
(٥) في المحمودية: «فليختر».
(٦) جمع فاتن، وتضبط أيضاً بالضم فتشديد.
(٧) آخر الجزء العاشر من الأصل.
(٨) زيادة من المحمودية.
(٩) زيادة من الأزهرية.
(١٠) مرتفع.

٩ ـ [بَابُ][1] الْخُرُوجِ فِي النَّفِيرِ

٢٧٧٢ ـ حَدَّثَنَا أَحْمَدُ بْنُ عَبْدَةَ، أَنْبَأَنَا حَمَّادُ بْنُ زَيْدٍ، عَنْ ثَابِتٍ عَنْ أَنَسِ بْنِ مَالِكٍ، قَالَ: ذُكِرَ النَّبِيُّ ﷺ، فَقَالَ: كَانَ أَحْسَنَ النَّاسِ، وَكَانَ أَجْوَدَ النَّاسِ، وَكَانَ أَشْجَعَ النَّاسِ، وَلَقَدْ فَزِعَ أَهْلُ الْمَدِينَةِ لَيْلَةً، فَانْطَلَقُوا قِبَلَ الصَّوْتِ، فَتَلَقَّاهُمْ رَسُولُ اللهِ ﷺ وَقَدْ سَبَقَهُمْ إِلَى الصَّوْتِ، وَهُوَ عَلَى فَرَسٍ لأَبِي طَلْحَةَ عُرْيٍ[2]، مَا عَلَيْهِ سَرْجٌ، فِي عُنُقِهِ السَّيْفُ، وَهُوَ يَقُولُ: يَا أَيُّهَا النَّاسُ، لَنْ تُرَاعُوا يَرُدُّهُمْ، ثُمَّ قَالَ لِلْفَرَسِ: وَجَدْنَاهُ بَحْرًا أَوْ: إِنَّهُ لَبَحْرٌ.

قَالَ حَمَّادٌ: وَحَدَّثَنِي ثَابِتٌ أَوْ غَيْرُهُ قَالَ: كَانَ فَرَسًا لأَبِي طَلْحَةَ يُبَطَّأُ، فَمَا سُبِقَ بَعْدَ ذَلِكَ الْيَوْمِ. [خ: ٢٦٢٧، م: ٢٣٠٧، تحفة ٢٨٩]

٢٧٧٣ ـ حَدَّثَنَا أَحْمَدُ بْنُ عَبْدِالرَّحْمَنِ بْنِ بَكَّارِ بْنِ عَبْدِالْمَلِكِ بْنِ الْوَلِيدِ بْنِ بُسْرِ بْنِ أَبِي أَرْطَاةَ، قَالَ: حَدَّثَنَا الْوَلِيدُ، قَالَ: حَدَّثَنِي شَيْبَانُ، عَنِ الأَعْمَشِ، عَنْ أَبِي صَالِحٍ عَنِ ابْنِ عَبَّاسٍ، عَنِ النَّبِيِّ ﷺ قَالَ: إِذَا اسْتُنْفِرْتُمْ[3] فَانْفِرُوا. [خ: ٢٧٨٣، م: ١٣٥٣، تحفة ٥٤١٨]

٢٧٧٤ ـ حَدَّثَنَا يَعْقُوبُ بْنُ حُمَيْدِ بْنِ كَاسِبٍ، حَدَّثَنَا سُفْيَانُ بْنُ عُيَيْنَةَ، عَنْ مُحَمَّدِ بْنِ عَبْدِالرَّحْمَنِ مَوْلَى آلِ طَلْحَةَ، عَنْ عِيسَى بْنِ طَلْحَةَ عَنْ أَبِي هُرَيْرَةَ أَنَّ النَّبِيَّ ﷺ قَالَ: لَا يَجْتَمِعُ غُبَارٌ فِي سَبِيلِ اللهِ، وَدُخَانُ جَهَنَّمَ فِي جَوْفِ[4] عَبْدٍ مُسْلِمٍ. [ن: ٣١٠٧، ت: ١٦٣٣، تحفة ١٤٢٨٥]

٢٧٧٥ ـ حَدَّثَنَا مُحَمَّدُ بْنُ سَعِيدِ بْنِ يَزِيدَ بْنِ إِبْرَاهِيمَ التُّسْتَرِيُّ، حَدَّثَنَا أَبُو عَاصِمٍ، عَنْ شَبِيبٍ عَنْ أَنَسِ بْنِ مَالِكٍ قَالَ: قَالَ رَسُولُ اللهِ ﷺ: مَنْ رَاحَ رَوْحَةً فِي سَبِيلِ اللهِ، كَانَ لَهُ بِمِثْلِ مَا أَصَابَهُ مِنَ الْغُبَارِ مِسْكًا يَوْمَ الْقِيَامَةِ. [تحفة ٩٠٣]

١٠ ـ [بَابُ][5] فَضْلِ غَزْوِ الْبَحْرِ

٢٧٧٦ ـ حَدَّثَنَا مُحَمَّدُ بْنُ رُمْحٍ، أَنْبَأَنَا اللَّيْثُ، عَنْ يَحْيَى بْنِ سَعِيدٍ، عَنِ ابْنِ حَبَّانَ هُوَ مُحَمَّدُ بْنُ يَحْيَى بْنِ حَبَّانَ عَنْ أَنَسِ بْنِ مَالِكٍ، عَنْ خَالَتِهِ أُمِّ حَرَامٍ بِنْتِ مِلْحَانَ؛ أَنَّهَا قَالَتْ: نَامَ رَسُولُ اللهِ ﷺ يَوْمًا قَرِيبًا مِنِّي، ثُمَّ اسْتَيْقَظَ يَبْتَسِمُ، فَقُلْتُ: يَا رَسُولَ اللهِ، مَا أَضْحَكَكَ؟ قَالَ: نَاسٌ مِنْ أُمَّتِي عُرِضُوا عَلَيَّ يَرْكَبُونَ ظَهْرَ هَذَا الْبَحْرِ، كَالْمُلُوكِ عَلَى الأَسِرَّةِ، قَالَتْ: فَادْعُ اللهَ أَنْ يَجْعَلَنِي مِنْهُمْ. قَالَ: فَدَعَا لَهَا ثُمَّ نَامَ الثَّانِيَةَ، فَفَعَلَ مِثْلَهَا، ثُمَّ قَالَتْ مِثْلَ قَوْلِهَا، فَأَجَابَهَا مِثْلَ جَوَابِهِ الأَوَّلِ، قَالَتْ: فَادْعُ اللهَ أَنْ يَجْعَلَنِي مِنْهُمْ. قَالَ: أَنْتِ مِنَ الأَوَّلِينَ.

قَالَ: فَخَرَجَتْ مَعَ زَوْجِهَا عُبَادَةَ بْنِ الصَّامِتِ غَازِيَةً، أَوَّلَ مَا رَكِبَ الْمُسْلِمُونَ الْبَحْرَ مَعَ مُعَاوِيَةَ بْنِ أَبِي سُفْيَانَ، فَلَمَّا انْصَرَفُوا مِنْ غَزَاتِهِمْ قَافِلِينَ، فَنَزَلُوا الشَّامَ، فَقُرِّبَتْ إِلَيْهَا دَابَّةٌ لِتَرْكَبَ، فَصَرَعَتْهَا[6] فَمَاتَتْ. [خ: ٢٧٨٩، م: ١٩١٢، تحفة ١٨٣٠٧]

٢٧٧٧ ـ حَدَّثَنَا هِشَامُ بْنُ عَمَّارٍ، حَدَّثَنَا بَقِيَّةُ، عَنْ مُعَاوِيَةَ بْنِ يَحْيَى، عَنْ لَيْثِ بْنِ أَبِي سُلَيْمٍ، عَنْ يَحْيَى بْنِ

---

(١) زيادة من المحمودية.
(٢) لا سرج عليه.
(٣) طلب منكم الخروج للجهاد.
(٤) في نسخة السندي والتي عليها شرحه: «منخري».
(٥) زيادة من المحمودية.
(٦) أي: أسقطتها.

عَبَّادٍ، عَنْ أُمِّ الدَّرْدَاءِ عَنْ أَبِي الدَّرْدَاءِ، أَنَّ رَسُولَ اللهِ ﷺ قَالَ: غَزْوَةٌ فِي الْبَحْرِ مِثْلُ عَشْرِ غَزَوَاتٍ فِي الْبَرِّ، وَالَّذِي يَسْدَرُ[1] فِي الْبَحْرِ، كَالْمُتَشَحِّطِ فِي دَمِهِ فِي سَبِيلِ اللهِ سُبْحَانَهُ. [تحفة ١١٠٠١]

٢٧٧٨ ـ **حَدَّثَنَا** عُبَيْدُاللهِ بْنُ يُوسُفَ الْجُبَيْرِيُّ، حَدَّثَنَا قَيْسُ بْنُ مُحَمَّدٍ الْكِنْدِيُّ، حَدَّثَنَا عُفَيْرُ بْنُ مَعْدَانَ الشَّامِيُّ، عَنْ سُلَيْمِ بْنِ عَامِرٍ قَالَ: سَمِعْتُ أَبَا أُمَامَةَ يَقُولُ: سَمِعْتُ رَسُولَ اللهِ ﷺ يَقُولُ: شَهِيدُ الْبَحْرِ مِثْلُ شَهِيدَيِ الْبَرِّ، وَالْمَائِدُ فِي الْبَحْرِ كَالْمُتَشَحِّطِ فِي دَمِهِ فِي الْبَرِّ، وَمَا بَيْنَ الْمَوْجَتَيْنِ كَقَاطِعِ الدُّنْيَا فِي طَاعَةِ اللهِ، وَإِنَّ اللهَ ﷻ وَكَلَ مَلَكَ الْمَوْتِ بِقَبْضِ الأَرْوَاحِ، إِلَّا شَهِيدَ الْبَحْرِ فَإِنَّهُ يَتَوَلَّى قَبْضَ أَرْوَاحِهِمْ، وَيَغْفِرُ لِشَهِيدِ الْبَرِّ الذُّنُوبَ كُلَّهَا، إِلَّا الدَّيْنَ وَلِشَهِيدِ الْبَحْرِ الذُّنُوبَ وَالدَّيْنَ. [تحفة ٤٨٧٢]

١١ ـ [بَابُ][2] ذِكْرِ الدَّيْلَمِ وَفَضْلِ قَزْوِينَ

٢٧٧٩ ـ **حَدَّثَنَا** مُحَمَّدُ بْنُ يَحْيَى، حَدَّثَنَا أَبُو دَاوُدَ ح وَحَدَّثَنَا مُحَمَّدُ بْنُ عَبْدِالْمَلِكِ الْوَاسِطِيُّ، قَالَ: حَدَّثَنَا يَزِيدُ بْنُ هَارُونَ ح وَحَدَّثَنَا عَلِيُّ بْنُ الْمُنْذِرِ، حَدَّثَنَا إِسْحَاقُ بْنُ مَنْصُورٍ كُلُّهُمْ، عَنْ قَيْسٍ، عَنْ أَبِي حُصَيْنٍ، عَنْ أَبِي صَالِحٍ عَنْ أَبِي هُرَيْرَةَ قَالَ: قَالَ رَسُولُ اللهِ ﷺ: لَوْ لَمْ يَبْقَ مِنَ الدُّنْيَا إِلَّا يَوْمٌ، لَطَوَّلَهُ اللهُ ﷻ حَتَّى يَمْلِكَ رَجُلٌ مِنْ أَهْلِ بَيْتِي، يَمْلِكُ جَبَلَ الدَّيْلَمِ وَالْقُسْطَنْطِينِيَّةَ. [تحفة ١٢٨٤١]

٢٧٨٠ ـ **حَدَّثَنَا** إِسْمَاعِيلُ بْنُ أَسَدٍ، حَدَّثَنَا دَاوُدُ بْنُ الْمُحَبَّرِ[3]، أَنْبَأَنَا الرَّبِيعُ بْنُ صَبِيحٍ، عَنْ يَزِيدَ بْنِ أَبَانَ عَنْ أَنَسِ بْنِ مَالِكٍ، قَالَ: قَالَ رَسُولُ اللهِ ﷺ: سَتُفْتَحُ عَلَيْكُمُ الآفَاقُ، وَسَتُفْتَحُ عَلَيْكُمْ مَدِينَةٌ يُقَالُ لَهَا: قَزْوِينُ، مَنْ رَابَطَ فِيهَا أَرْبَعِينَ يَوْمًا، أَوْ أَرْبَعِينَ لَيْلَةً، كَانَ لَهُ فِي الْجَنَّةِ عَمُودٌ مِنْ ذَهَبٍ، عَلَيْهِ زَبَرْجَدَةٌ خَضْرَاءُ، عَلَيْهَا قُبَّةٌ مِنْ يَاقُوتَةٍ حَمْرَاءَ، لَهَا سَبْعُونَ أَلْفَ مِصْرَاعٍ مِنْ ذَهَبٍ، عَلَى كُلِّ مِصْرَاعٍ زَوْجَةٌ مِنَ الْحُورِ الْعِينِ. [تحفة ١٦٨٦]

١٢ ـ [بَابُ][4] الرَّجُلِ يَغْزُو وَلَهُ أَبَوَانِ

٢٧٨١ ـ **حَدَّثَنَا** أَبُو يُوسُفَ مُحَمَّدُ بْنُ أَحْمَدَ الرَّقِّيُّ، حَدَّثَنَا مُحَمَّدُ بْنُ سَلَمَةَ الْحَرَّانِيُّ، عَنْ مُحَمَّدِ بْنِ إِسْحَاقَ، عَنْ مُحَمَّدِ بْنِ طَلْحَةَ بْنِ عَبْدِالرَّحْمَنِ بْنِ أَبِي بَكْرٍ الصِّدِّيقِ عَنْ مُعَاوِيَةَ بْنِ جَاهِمَةَ السُّلَمِيِّ، قَالَ: أَتَيْتُ رَسُولَ اللهِ ﷺ فَقُلْتُ: يَا رَسُولَ اللهِ، إِنِّي كُنْتُ أَرَدْتُ الْجِهَادَ مَعَكَ، أَبْتَغِي بِذَلِكَ وَجْهَ اللهِ وَالدَّارَ الآخِرَةَ. قَالَ: وَيْحَكَ! أَحَيَّةٌ أُمُّكَ؟ قُلْتُ: نَعَمْ، قَالَ: ارْجِعْ فَبَرَّهَا. ثُمَّ أَتَيْتُهُ مِنَ الْجَانِبِ الآخَرِ، فَقُلْتُ: يَا رَسُولَ اللهِ إِنِّي كُنْتُ أَرَدْتُ الْجِهَادَ مَعَكَ، أَبْتَغِي بِذَلِكَ وَجْهَ اللهِ وَالدَّارَ الآخِرَةَ. قَالَ: وَيْحَكَ! أَحَيَّةٌ أُمُّكَ؟ قُلْتُ: نَعَمْ، [يَا رَسُولَ اللهِ][5]. قَالَ: فَارْجِعْ[6] فَبَرَّهَا. ثُمَّ أَتَيْتُهُ [مِنْ][7] أَمَامِهِ، فَقُلْتُ: يَا رَسُولَ اللهِ، إِنِّي كُنْتُ أَرَدْتُ الْجِهَادَ مَعَكَ، أَبْتَغِي بِذَلِكَ وَجْهَ اللهِ وَالدَّارَ الآخِرَةَ. قَالَ: وَيْحَكَ! أَحَيَّةٌ أُمُّكَ؟ قُلْتُ: نَعَمْ، يَا رَسُولَ اللهِ. قَالَ: وَيْحَكَ! الْزَمْ رِجْلَهَا فَثَمَّ الْجَنَّةُ. [ن: ٣١٠٤، تحفة: ١١٣٧٥]

٢٧٨١ (م) ـ **حَدَّثَنَا** هَارُونُ بْنُ عَبْدِاللهِ الْحَمَّالُ، حَدَّثَنَا حَجَّاجُ بْنُ مُحَمَّدٍ، حَدَّثَنَا ابْنُ جُرَيْجٍ، أَخْبَرَنِي

---

(١) الدّوار.
(٢) زيادة من المحمودية.
(٣) جاء في هامش باريس: «داود بن المحبر كذاب هالك والحديث لا أصل له».
(٤) زيادة من المحمودية.
(٥) زيادة من باريس.
(٦) في المطبوع: «إليها».
(٧) زيادة من باريس.

مُحَمَّدُ بْنُ طَلْحَةَ بْنِ عَبْدِاللهِ بْنِ عَبْدِالرَّحْمَنِ بْنِ أَبِي بَكْرٍ الصِّدِّيقِ، عَنْ أَبِيهِ طَلْحَةَ، عَنْ مُعَاوِيَةَ بْنِ جَاهِمَةَ السُّلَمِيِّ أَنَّ جَاهِمَةَ أَتَى النَّبِيَّ ﷺ فَذَكَرَ نَحْوَهُ.

قَالَ أَبُو عَبْد اللهِ بْنُ مَاجَه: هَذَا جَاهِمَةُ بْنُ عَبَّاسِ بْنِ مِرْدَاسٍ السُّلَمِيُّ، الَّذِي عَاتَبَ النَّبِيَّ ﷺ يَوْمَ حُنَيْنٍ.

[تحفة ١١٣٧٥]

٢٧٨٢ ـ حَدَّثَنَا أَبُو كُرَيْبٍ مُحَمَّدُ بْنُ الْعَلَاءِ، حَدَّثَنَا الْمُحَارِبِيُّ، عَنْ عَطَاءِ بْنِ السَّائِبِ، عَنْ أَبِيهِ عَنْ عَبْدِاللهِ بْنِ عَمْرٍو، قَالَ: أَتَى رَجُلٌ رَسُولَ اللهِ ﷺ فَقَالَ: يَا رَسُولَ، اللهِ إِنِّي جِئْتُ أُرِيدُ الْجِهَادَ مَعَكَ، أَبْتَغِي وَجْهَ اللهِ وَالدَّارَ الآخِرَةَ، وَلَقَدْ أَتَيْتُ وَإِنَّ وَالِدَيَّ لَيَبْكِيَانِ! قَالَ: فَارْجِعْ إِلَيْهِمَا، فَأَضْحِكْهُمَا كَمَا أَبْكَيْتَهُمَا.

[خ: ٣٠٠٤، م: ٢٥٤٩، تحفة ٨٦٤٠]

١٣ ـ [بَابُ][(١)] النِّيَّةِ فِي الْقِتَالِ

٢٧٨٣ ـ حَدَّثَنَا مُحَمَّدُ بْنُ عَبْدِاللهِ بْنِ نُمَيْرٍ، حَدَّثَنَا أَبُو مُعَاوِيَةَ، عَنِ الأَعْمَشِ، عَنْ شَقِيقٍ عَنْ أَبِي مُوسَى، قَالَ: سُئِلَ النَّبِيُّ ﷺ عَنِ الرَّجُلِ يُقَاتِلُ شَجَاعَةً، وَيُقَاتِلُ حَمِيَّةً، وَيُقَاتِلُ رِيَاءً، فَقَالَ رَسُولُ اللهِ ﷺ: مَنْ قَاتَلَ لِتَكُونَ كَلِمَةُ اللهِ هِيَ الْعُلْيَا، فَهُوَ فِي سَبِيلِ اللهِ ﷻ. [خ: ١٢٣، م: ١٩٠٤، تحفة ٨٩٩٩]

٢٧٨٤ ـ حَدَّثَنَا أَبُو بَكْرِ بْنُ أَبِي شَيْبَةَ، حَدَّثَنَا حُسَيْنُ بْنُ مُحَمَّدٍ، حَدَّثَنَا جَرِيرُ بْنُ حَازِمٍ[(٢)]، عَنْ مُحَمَّدِ بْنِ إِسْحَاقَ، عَنْ دَاوُدَ بْنِ الْحُصَيْنِ، عَنْ عَبْدِالرَّحْمَنِ بْنِ أَبِي عُقْبَةَ عَنْ أَبِي عُقْبَةَ، وَكَانَ مَوْلًى لأَهْلِ فَارِسَ، قَالَ: شَهِدْتُ مَعَ النَّبِيِّ ﷺ يَوْمَ أُحُدٍ، فَضَرَبْتُ رَجُلًا مِنَ الْمُشْرِكِينَ، فَقُلْتُ: خُذْهَا مِنِّي، وَأَنَا الْغُلَامُ الْفَارِسِيُّ، فَبَلَغَتِ النَّبِيَّ ﷺ فَقَالَ: أَلَا قُلْتَ: خُذْهَا [مِنِّي][(٣)] وَأَنَا الْغُلَامُ الأَنْصَارِيُّ؟! [د: ٥١٢٣، تحفة ١٢٠٧٠]

٢٧٨٥ ـ حَدَّثَنَا عَبْدُالرَّحْمَنِ بْنُ إِبْرَاهِيمَ، حَدَّثَنَا عَبْدُاللهِ بْنُ يَزِيدَ، حَدَّثَنَا حَيْوَةُ، أَخْبَرَنِي أَبُو هَانِئٍ أَنَّهُ سَمِعَ أَبَا عَبْدِالرَّحْمَنِ الْحُبُلِيَّ يَقُولُ: إِنَّهُ سَمِعَ عَبْدَاللهِ بْنَ عَمْرٍو يَقُولُ: سَمِعْتُ النَّبِيَّ ﷺ يَقُولُ: مَا مِنْ غَازِيَةٍ تَغْزُو فِي سَبِيلِ اللهِ، فَيُصِيبُوا غَنِيمَةً، إِلَّا تَعَجَّلُوا ثُلُثَيْ أَجْرِهِمْ، فَإِنْ لَمْ يُصِيبُوا غَنِيمَةً، تَمَّ لَهُمْ أَجْرُهُمْ.

[م: ١٩٠٦، تحفة ٨٨٤٧]

١٤ ـ [بَابُ][(٤)] ارْتِبَاطِ الْخَيْلِ فِي سَبِيلِ اللهِ ﷻ

٢٧٨٦ ـ حَدَّثَنَا أَبُو بَكْرِ بْنُ أَبِي شَيْبَةَ، حَدَّثَنَا أَبُو الأَحْوَصِ، عَنْ شَبِيبِ بْنِ غَرْقَدَةَ عَنْ عُرْوَةَ الْبَارِقِيِّ، قَالَ: قَالَ رَسُولُ اللهِ ﷺ: الْخَيْرُ مَعْقُودٌ[(٥)] بِنَوَاصِي الْخَيْلِ إِلَى يَوْمِ الْقِيَامَةِ. [خ: ٢٨٥٠، م: ١٨٧٣، تحفة ٩٨٩٧]

٢٧٨٧ ـ حَدَّثَنَا مُحَمَّدُ بْنُ رُمْحٍ، أَنْبَأَنَا اللَّيْثُ بْنُ سَعْدٍ، عَنْ نَافِعٍ عَنْ عَبْدِاللهِ بْنِ عُمَرَ، عَنْ رَسُولِ اللهِ ﷺ أَنَّهُ قَالَ: الْخَيْلُ فِي نَوَاصِيهَا الْخَيْرُ إِلَى يَوْمِ الْقِيَامَةِ. [خ: ٢٨٤٩، م: ١٨٧١، تحفة ٨٢٨٧]

٢٧٨٨ ـ حَدَّثَنَا مُحَمَّدُ بْنُ عَبْدِالْمَلِكِ بْنِ أَبِي الشَّوَارِبِ، حَدَّثَنَا عَبْدُالْعَزِيزِ بْنُ الْمُخْتَارِ، حَدَّثَنَا سُهَيْلٌ، عَنْ أَبِيهِ عَنْ أَبِي هُرَيْرَةَ، قَالَ: قَالَ رَسُولُ اللهِ ﷺ: الْخَيْلُ فِي نَوَاصِيهَا الْخَيْرُ، أَوْ قَالَ: الْخَيْلُ مَعْقُودٌ فِي

---

(١) زيادة من المحمودية.

(٢) وقع في بعض النسخ المطبوعة: «حازم بن إسحاق» وهو تصحيف.

(٣) زيادة من باريس.

(٤) زيادة من المحمودية.

(٥) أي: ملازم لها.

نَوَاصِيهَا[١] ـ قَالَ سُهَيْلٌ: أَنَا أَشُكُّ الْخَيْرُ ـ إِلَى يَوْمِ الْقِيَامَةِ الْخَيْلُ ثَلَاثَة: فَهِيَ لِرَجُلٍ أَجْرٌ، وَلِرَجُلٍ سِتْرٌ، وَعَلَى رَجُلٍ وِزْرٌ.

فَأَمَّا الَّذِي هِيَ لَهُ أَجْرٌ، فَالرَّجُلُ يَتَّخِذُهَا فِي سَبِيلِ اللهِ، وَيُعِدُّهَا لَهُ، فَلَا تُغَيِّبُ شَيْئًا فِي بُطُونِهَا إِلَّا كُتِبَ لَهُ أَجْرٌ، وَلَوْ رَعَاهَا فِي مَرْجٍ، مَا أَكَلَتْ شَيْئًا إِلَّا كُتِبَ لَهُ بِهَا أَجْرٌ، وَلَوْ سَقَاهَا مِنْ نَهَرٍ جَارٍ كَانَ لَهُ بِكُلِّ قَطْرَةٍ تُغَيِّبُهَا فِي بُطُونِهَا أَجْر. حَتَّى ذَكَرَ الأَجْرَ فِي أَبْوَالِهَا وَأَرْوَاثِهَا وَلَوِ اسْتَنَّتْ[٢] شَرَفًا أَوْ شَرَفَيْنِ، كُتِبَ لَهُ بِكُلِّ خُطْوَةٍ تَخْطُوهَا أَجْرٌ.

وَأَمَّا الَّذِي هِيَ لَهُ سِتْرٌ، فَالرَّجُلُ يَتَّخِذُهَا تَكَرُّمًا وَتَجَمُّلًا وَلَا يَنْسَى حَقَّ ظُهُورِهَا وَبُطُونِهَا، فِي عُسْرِهَا وَيُسْرِهَا، وَأَمَّا الَّذِي هِيَ عَلَيْهِ وِزْرٌ، فَالَّذِي يَتَّخِذُهَا أَشَرًا وَبَطَرًا وَبَذَخًا وَرِيَاءَ النَّاسِ[٣]، فَذَلِكَ الَّذِي هِيَ عَلَيْهِ وِزْرٌ. [خ: ٢٣٧١، م: ٩٨٧، تحفة ١٢٧٢٥]

٢٧٨٩ ـ حَدَّثَنَا مُحَمَّدُ بْنُ بَشَّارٍ، حَدَّثَنَا وَهْبُ بْنُ جَرِيرٍ، حَدَّثَنَا أَبِي قَالَ: سَمِعْتُ يَحْيَى بْنَ أَيُّوبَ يُحَدِّثُ، عَنْ يَزِيدَ بْنِ أَبِي حَبِيبٍ، عَنْ عُلَيِّ بْنِ رَبَاحٍ عَنْ أَبِي قَتَادَةَ الأَنْصَارِيِّ، أَنَّ رَسُولَ اللهِ ﷺ قَالَ: خَيْرُ الْخَيْلِ الأَدْهَمُ[٤]، الأَقْرَحُ[٥]، الْمُحَجَّلُ[٦]، الأَرْثَمُ[٧]، طَلْقُ الْيَدِ الْيُمْنَى[٨]، فَإِنْ لَمْ يَكُنْ أَدْهَمَ، فَكُمَيْتٌ[٩] عَلَى هَذِهِ الشِّيَةِ. [ت: ١٦٩٦، تحفة ١٢١٢١]

٢٧٩٠ ـ حَدَّثَنَا أَبُو بَكْرِ بْنُ أَبِي شَيْبَةَ، حَدَّثَنَا وَكِيعٌ، عَنْ سُفْيَانَ، عَنْ سَلْمِ بْنِ عَبْدِالرَّحْمَنِ النَّخَعِيِّ، عَنْ أَبِي زُرْعَةَ بْنِ عَمْرِو بْنِ جَرِيرٍ عَنْ أَبِي هُرَيْرَةَ قَالَ: كَانَ النَّبِيُّ ﷺ يَكْرَهُ الشِّكَالَ[١٠] مِنَ الْخَيْلِ. [م: ١٨٧٥، تحفة ١٤٨٩٠]

٢٧٩١ ـ حَدَّثَنَا أَبُو عُمَيْرٍ عِيسَى بْنُ مُحَمَّدٍ الرَّمْلِيُّ، حَدَّثَنَا أَحْمَدُ بْنُ يَزِيدَ بْنِ رَوْحٍ الدَّارِيُّ، عَنْ مُحَمَّدِ بْنِ عُقْبَةَ الْقَاضِي، عَنْ أَبِيهِ، عَنْ جَدِّهِ عَنْ تَمِيمٍ الدَّارِيِّ قَالَ: سَمِعْتُ رَسُولَ اللهِ ﷺ يَقُولُ: مَنِ ارْتَبَطَ فَرَسًا فِي سَبِيلِ اللهِ، ثُمَّ عَالَجَ عَلَفَهُ بِيَدِهِ، كَانَ لَهُ بِكُلِّ حَبَّةٍ حَسَنَةٌ. [تحفة ٢٠٥٩]

١٥ ـ [بَابُ][١١] الْقِتَالِ فِي سَبِيلِ اللهِ ﷻ

٢٧٩٢ ـ حَدَّثَنَا بِشْرُ بْنُ آدَمَ، حَدَّثَنَا الضَّحَّاكُ بْنُ مَخْلَدٍ، حَدَّثَنَا ابْنُ جُرَيْجٍ، حَدَّثَنَا سُلَيْمَانُ بْنُ مُوسَى، حَدَّثَنَا[١٢] مَالِكُ بْنُ يُخَامِرَ قَالَ: حَدَّثَنَا مُعَاذُ بْنُ جَبَلٍ، أَنَّهُ سَمِعَ النَّبِيَّ ﷺ يَقُولُ: مَنْ قَاتَلَ فِي سَبِيلِ اللهِ ﷻ مِنْ رَجُلٍ مُسْلِمٍ فُوَاقَ[١٣] نَاقَةٍ، وَجَبَتْ لَهُ الْجَنَّةُ. [ت: ١٦٥٧، تحفة ١١٣٥٩]

---

(١) في المطبوع: «الخير» والصواب عدم ذكرها هنا.
(٢) أي: عدا مرحاً ونشاطاً.
(٣) في مراد وباريس: «رياءً للناس».
(٤) الأسود.
(٥) بياض يسير في الجبهة.
(٦) في قوائمه بياض.
(٧) أنفه أبيض.
(٨) ليس فيها تحجيل.
(٩) لونه بين السواد والحمرة.
(١٠) وهو أن يكون ثلاث قوائم منه محجلة وواحدة مطلقة.
(١١) زيادة من المحمودية.
(١٢) قلت: كذا في الأصول بالتصريح بالسماع وكذا في تحفة الأشراف وسنن النسائي ومع هذا فقد جاء في هامش باريس: «سليمان لم يلق مالك بن يخامر والحديث منقطع» قلت: وفي ترجمته ذكر ابن معين أن: «سليمان بن موسى عن مالك بن يخامر مرسل» قلت: ولم ينفرد به وانظر الصحيحة (٢٥٥٦).
(١٣) قدر ما بين حلبتين من الراحة.

٢٧٩٣ ـ حَدَّثَنَا أَبُو بَكْرِ بْنُ أَبِي شَيْبَةَ، حَدَّثَنَا عَفَّانُ، حَدَّثَنَا دَيْلَمُ بْنُ غَزْوَانَ، حَدَّثَنَا ثَابِتٌ عَنْ أَنَسِ بْنِ مَالِكٍ قَالَ: حَضَرْتُ حَرْبًا، فَقَالَ عَبْدُاللهِ بْنُ رَوَاحَةَ:

يَا نَفْس:

أَلاَ أَرَاكِ تَكْرَهِينَ الْجَنَّهْ أَحْلِفُ بِاللهِ لَتَنْزِلِنَّهْ

طَائِعَةً أَوْ لَتُكْرَهِنَّهْ

[تحفة ٥٢٥٦]

٢٧٩٤ ـ حَدَّثَنَا أَبُو بَكْرِ بْنُ أَبِي شَيْبَةَ، حَدَّثَنَا يَعْلَى بْنُ عُبَيْدٍ، حَدَّثَنَا حَجَّاجُ بْنُ دِينَارٍ، عَنْ مُحَمَّدِ بْنِ ذَكْوَانَ، عَنْ شَهْرِ بْنِ حَوْشَبٍ عَنْ عَمْرِو بْنِ عَبَسَةَ، قَالَ: أَتَيْتُ النَّبِيَّ ﷺ فَقُلْتُ: يَا رَسُولَ اللهِ، أَيُّ الْجِهَادِ أَفْضَلُ؟ قَالَ: مَنْ أُهْرِيقَ دَمُهُ، وَعُقِرَ جَوَادُهُ. [تحفة ١٠٧٥٧]

٢٧٩٥ ـ حَدَّثَنَا بِشْرُ بْنُ آدَمَ وَأَحْمَدُ بْنُ ثَابِتٍ الْجَحْدَرِيُّ، قَالَا: حَدَّثَنَا صَفْوَانُ بْنُ عِيسَى، قَالَ: حَدَّثَنَا مُحَمَّدُ بْنُ عَجْلَانَ، عَنِ الْقَعْقَاعِ بْنِ حَكِيمٍ، عَنْ أَبِي صَالِحٍ عَنْ أَبِي هُرَيْرَةَ، قَالَ: قَالَ رَسُولُ اللهِ ﷺ: مَا مِنْ مَجْرُوحٍ يُجْرَحُ فِي سَبِيلِ اللهِ ـ وَاللهُ أَعْلَمُ بِمَنْ يُجْرَحُ فِي سَبِيلِهِ ـ إِلَّا جَاءَ يَوْمَ الْقِيَامَةِ، وَجُرْحُهُ كَهَيْئَتِهِ يَوْمَ جُرِحَ، اللَّوْنُ لَوْنُ دَمٍ، وَالرِّيحُ رِيحُ مِسْكٍ. [خ: ٢٣٧، م: ١٨٧٦، تحفة ١٢٨٧٤]

٢٧٩٦ ـ حَدَّثَنَا مُحَمَّدُ بْنُ عَبْدِاللهِ بْنِ نُمَيْرٍ، حَدَّثَنَا يَعْلَى بْنُ عُبَيْدٍ، حَدَّثَنِي إِسْمَاعِيلُ بْنُ أَبِي خَالِدٍ قَالَ: سَمِعْتُ عَبْدَاللهِ بْنَ أَبِي أَوْفَى يَقُولُ: دَعَا رَسُولُ اللهِ ﷺ عَلَى الأَحْزَابِ فَقَالَ: اللهُمَّ مُنْزِلَ الْكِتَابِ، سَرِيعَ الْحِسَابِ، اهْزِمِ الأَحْزَابَ، اللهُمَّ اهْزِمْهُمْ وَزَلْزِلْهُمْ. [خ: ٢٩٣٣، م: ١٧٤٢، تحفة ٥١٥٤]

٢٧٩٧ ـ حَدَّثَنَا حَرْمَلَةُ بْنُ يَحْيَى وَأَحْمَدُ بْنُ عِيسَى الْمِصْرِيَّانِ، قَالَا: حَدَّثَنَا عَبْدُاللهِ بْنُ وَهْبٍ، قَالَ: حَدَّثَنِي أَبُو شُرَيْحٍ عَبْدُالرَّحْمَنِ بْنُ شُرَيْحٍ أَنَّ سَهْلَ بْنَ أَبِي أُمَامَةَ بْنِ سَهْلِ بْنِ حُنَيْفٍ حَدَّثَهُ، عَنْ أَبِيهِ، عَنْ جَدِّهِ، أَنَّ النَّبِيَّ ﷺ قَالَ: مَنْ سَأَلَ اللهَ الشَّهَادَةَ بِصِدْقٍ مِنْ قَلْبِهِ، بَلَّغَهُ اللهُ مَنَازِلَ الشُّهَدَاءِ، وَإِنْ مَاتَ عَلَى فِرَاشِهِ. [م: ١٩٠٩، تحفة ٤٦٥٥]

١٦ ـ [بَابُ][1] فَضْلِ الشَّهَادَةِ فِي سَبِيلِ اللهِ

٢٧٩٨ ـ حَدَّثَنَا أَبُو بَكْرِ بْنُ أَبِي شَيْبَةَ، حَدَّثَنَا ابْنُ أَبِي عَدِيٍّ، عَنِ ابْنِ عَوْنٍ، عَنْ هِلَالِ بْنِ أَبِي زَيْنَبَ، عَنْ شَهْرِ بْنِ حَوْشَبٍ عَنْ أَبِي هُرَيْرَةَ، عَنِ النَّبِيِّ ﷺ قَالَ: ذُكِرَ الشُّهَدَاءُ عِنْدَ النَّبِيِّ ﷺ فَقَالَ: لَا تَجِفُّ الأَرْضُ مِنْ دَمِ الشَّهِيدِ حَتَّى تَبْتَدِرَهُ زَوْجَتَاهُ، كَأَنَّهُمَا ظِئْرَانِ[2] أَضَلَّتَا فَصِيلَيْهِمَا فِي بَرَاحٍ مِنَ الأَرْضِ، وَفِي يَدِ كُلِّ وَاحِدَةٍ مِنْهُمَا حُلَّةٌ، خَيْرٌ مِنَ الدُّنْيَا وَمَا فِيهَا. [تحفة ١٣٥٠٠]

٢٧٩٩ ـ حَدَّثَنَا هِشَامُ بْنُ عَمَّارٍ، حَدَّثَنَا إِسْمَاعِيلُ بْنُ عَيَّاشٍ، قَالَ: حَدَّثَنِي بَحِيرُ بْنُ سَعْدٍ، عَنْ خَالِدِ بْنِ مَعْدَانَ عَنِ الْمِقْدَامِ بْنِ مَعْدِيكَرِبَ، عَنْ رَسُولِ اللهِ ﷺ قَالَ: لِلشَّهِيدِ عِنْدَ اللهِ سِتُّ خِصَالٍ: يَغْفِرُ اللهُ لَهُ[3] فِي أَوَّلِ دُفْعَةٍ مِنْ دَمِهِ، وَيُرَى مَقْعَدَهُ مِنَ الْجَنَّةِ، [وَيُجَارُ مِنْ عَذَابِ الْقَبْرِ، وَيَأْمَنُ مِنَ الْفَزَعِ الأَكْبَرِ][4]، وَيُحَلَّى حُلَّةَ الإِيمَانِ، وَيُزَوَّجُ مِنَ الْحُورِ الْعِينِ، وَيُشَفَّعُ فِي سَبْعِينَ إِنْسَانًا مِنْ أَقَارِبِهِ. [ت: ١٦٦٣، تحفة ١١٥٥٦]

---

(١) زيادة من المحمودية.

(٢) المرضعة.

(٣) في مراد وباريس: «يُغفر له».

(٤) زيادة من باريس والمحمودية.

٢٨٠٠ ـ **حَدَّثَنَا** إِبْرَاهِيمُ بْنُ الْمُنْذِرِ الْحِزَامِيُّ، حَدَّثَنَا مُوسَى بْنُ إِبْرَاهِيمَ الْحَرَامِيُّ الأَنْصَارِيُّ سَمِعْتُ طَلْحَةَ بْنَ خِرَاشٍ قَالَ: سَمِعْتُ جَابِرَ بْنَ عَبْدِاللهِ يَقُولُ: لَمَّا قُتِلَ عَبْدُاللهِ بْنُ عَمْرِو بْنِ حَرَامٍ يَوْمَ أُحُدٍ، قَالَ رَسُولُ اللهِ ﷺ: يَا جَابِرُ، أَلَا أُخْبِرُكَ مَا قَالَ اللهُ ﷻ لأَبِيكَ؟ قُلْتُ: بَلَى. قَالَ: مَا كَلَّمَ اللهُ أَحَدًا إِلَّا مِنْ وَرَاءِ حِجَابٍ، وَكَلَّمَ أَبَاكَ كِفَاحًا[1]، فَقَالَ: يَا عَبْدِي تَمَنَّ عَلَيَّ أُعْطِكَ. قَالَ: يَا رَبِّ تُحْيِينِي فَأُقْتَلُ فِيكَ ثَانِيَةً، قَالَ: إِنَّهُ سَبَقَ مِنِّي أَنَّهُمْ إِلَيْهَا لَا يُرْجَعُونَ، قَالَ: يَا رَبِّ فَأَبْلِغْ مَنْ وَرَائِي، فَأَنْزَلَ اللهُ ﷻ هَذِهِ الآيَةَ: ﴿وَلَا تَحْسَبَنَّ ٱلَّذِينَ قُتِلُوا۟ فِى سَبِيلِ ٱللَّهِ أَمْوَٰتًۢا﴾ [آل عمران: ١٦٩] الآيَةَ كُلَّهَا. [ت: ٣٠١٠، تحفة ٢٢٨٧]

٢٨٠١ ـ **حَدَّثَنَا** عَلِيُّ بْنُ مُحَمَّدٍ، حَدَّثَنَا أَبُو مُعَاوِيَةَ، حَدَّثَنَا الأَعْمَشُ، عَنْ عَبْدِاللهِ بْنِ مُرَّةَ، عَنْ مَسْرُوقٍ عَنْ عَبْدِاللهِ: فِي قَوْلِهِ ﴿وَلَا تَحْسَبَنَّ ٱلَّذِينَ قُتِلُوا۟ فِى سَبِيلِ ٱللَّهِ أَمْوَٰتًۢا بَلْ أَحْيَآءٌ عِندَ رَبِّهِمْ يُرْزَقُونَ ﴿١٦٩﴾﴾ [آل عمران: ١٦٩] قَالَ: أَمَا إِنَّا سَأَلْنَا عَنْ ذَلِكَ: فَقَالَ: أَرْوَاحُهُمْ كَطَيْرٍ خُضْرٍ تَسْرَحُ فِي الْجَنَّةِ فِي أَيِّهَا شَاءَتْ، ثُمَّ تَأْوِي إِلَى قَنَادِيلَ مُعَلَّقَةٍ بِالْعَرْشِ، فَبَيْنَمَا هُمْ كَذَلِكَ إِذِ اطَّلَعَ عَلَيْهِمْ رَبُّكَ اطِّلَاعَةً، فَيَقُولُ: سَلُونِي مَا شِئْتُمْ، قَالُوا: رَبَّنَا [وَ][2]مَاذَا نَسْأَلُكَ وَنَحْنُ نَسْرَحُ فِي الْجَنَّةِ فِي أَيِّهَا شِئْنَا؟! فَلَمَّا رَأَوْا أَنَّهُمْ لَا يُتْرَكُونَ مِنْ أَنْ يَسْأَلُوا، قَالُوا: نَسْأَلُكَ أَنْ تَرُدَّ أَرْوَاحَنَا فِي أَجْسَادِنَا إِلَى الدُّنْيَا حَتَّى نُقْتَلَ فِي سَبِيلِكَ. فَلَمَّا رَأَى أَنَّهُمْ لَا يَسْأَلُونَ إِلَّا ذَلِكَ، تُرِكُوا. [م: ١٨٨٧، تحفة ٩٥٧٠]

٢٨٠٢ ـ **حَدَّثَنَا** مُحَمَّدُ بْنُ بَشَّارٍ وَأَحْمَدُ بْنُ إِبْرَاهِيمَ الدَّوْرَقِيُّ وَبِشْرُ بْنُ آدَمَ قَالُوا: حَدَّثَنَا صَفْوَانُ بْنُ عِيسَى، أَنْبَأَنَا مُحَمَّدُ بْنُ عَجْلَانَ، عَنِ الْقَعْقَاعِ بْنِ حَكِيمٍ، عَنْ أَبِي صَالِحٍ عَنْ أَبِي هُرَيْرَةَ، قَالَ: قَالَ رَسُولُ اللهِ ﷺ: مَا يَجِدُ الشَّهِيدُ مَسَّ الْقَتْلِ إِلَّا كَمَا يَجِدُ أَحَدُكُمْ مَسَّ الْقَرْصَةِ. [ن: ٣١٦١، ت: ١٦٦٨، تحفة ١٢٨٦١]

١٧ ـ [بَابُ][3]مَا يُرْجَى فِيهِ الشَّهَادَةُ

٢٨٠٣ ـ **حَدَّثَنَا** أَبُو بَكْرِ بْنُ أَبِي شَيْبَةَ، حَدَّثَنَا وَكِيعٌ، عَنْ أَبِي الْعُمَيْسِ، عَنْ عَبْدِاللهِ بْنِ عَبْدِاللهِ بْنِ جَبْرِ[4]بْنِ عَتِيكٍ، عَنْ أَبِيهِ عَنْ جَدِّهِ أَنَّهُ مَرِضَ فَأَتَاهُ النَّبِيُّ ﷺ يَعُودُهُ، فَقَالَ قَائِلٌ مِنْ أَهْلِهِ: إِنْ كُنَّا لَنَرْجُو أَنْ تَكُونَ وَفَاتُهُ قَتْلَ شَهَادَةٍ فِي سَبِيلِ الله. فَقَالَ رَسُولُ اللهِ ﷺ: إِنَّ شُهَدَاءَ أُمَّتِي إِذًا لَقَلِيلٌ، الْقَتْلُ فِي سَبِيلِ اللهِ شَهَادَةٌ، وَالْمَطْعُونُ شَهَادَةٌ، وَالْمَرْأَةُ تَمُوتُ بِجُمْعٍ[5]شَهَادَةٌ ـ يَعْنِي الْحَامِلَ ـ، وَالْغَرِقُ وَالْحَرِقُ وَالْمَجْنُوبُ ـ يَعْنِي ذَاتَ الْجَنْبِ ـ شَهَادَةٌ. [ن: ١٨٤٦، د: ٣١١١، تحفة ٣١٧٣]

٢٨٠٤ ـ **حَدَّثَنَا** مُحَمَّدُ بْنُ عَبْدِالْمَلِكِ بْنِ أَبِي الشَّوَارِبِ، حَدَّثَنَا عَبْدُالْعَزِيزِ بْنُ الْمُخْتَارِ، حَدَّثَنَا سُهَيْلٌ، عَنْ أَبِيهِ عَنْ أَبِي هُرَيْرَةَ، عَنِ النَّبِيِّ ﷺ، أَنَّهُ قَالَ: مَا تَقُولُونَ فِي الشَّهِيدِ فِيكُمْ؟ قَالُوا: الْقَتْلُ فِي سَبِيلِ الله، قَالَ: إِنَّ شُهَدَاءَ أُمَّتِي إِذًا لَقَلِيلٌ، مَنْ قُتِلَ فِي سَبِيلِ اللهِ فَهُوَ شَهِيدٌ، وَمَنْ مَاتَ فِي سَبِيلِ اللهِ فَهُوَ شَهِيدٌ، وَالْمَبْطُونُ[6]شَهِيدٌ، وَالْمَطْعُونُ[7]شَهِيدٌ.

---

(١) أي: مواجهة.
(٢) زيادة من مراد وباريس.
(٣) زيادة من المحمودية.
(٤) كذا في أصولي الخطية وهو صحيح فقد قال الحافظ في التقريب: «عبدالله بن عبدالله بن جابر وقيل: جبر».
(٥) تموت والولد في بطنها.
(٦) الذي يموت بمرض بطنه.
(٧) الذي أصابه داء الطاعون.

قَالَ سُهَيْلٌ: وَأَخْبَرَنِي عُبَيْدُاللهِ بْنُ مِقْسَمٍ، عَنْ أَبِي صَالِحٍ، وَزَادَ فِيهِ: وَالْغَرِقُ شَهِيدٌ. [خ: ٦٥٣، م: ١٩١٤، تحفة ١٢٧٣٢]

١٨ ـ [بَابُ][1]السِّلَاح

٢٨٠٥ ـ **حَدَّثَنَا** هِشَامُ بْنُ عَمَّارٍ وَسُوَيْدُ بْنُ سَعِيدٍ، قَالَا: حَدَّثَنَا مَالِكُ بْنُ أَنَسٍ، حَدَّثَنِي الزُّهْرِيُّ عَنْ أَنَسِ بْنِ مَالِكٍ: أَنَّ النَّبِيَّ ﷺ دَخَلَ مَكَّةَ يَوْمَ الْفَتْحِ، وَعَلَى رَأْسِهِ الْمِغْفَرُ[2]. [خ: ١٨٤٦، م: ١٣٥٧، تحفة ١٥٢٧]

٢٨٠٦ ـ **حَدَّثَنَا** هِشَامُ بْنُ عَمَّارٍ، حَدَّثَنَا سُفْيَانُ بْنُ عُيَيْنَةَ، عَنْ يَزِيدَ بْنِ خُصَيْفَةَ عَنِ السَّائِبِ بْنِ يَزِيدَ إِنْ شَاءَ اللهُ تَعَالَى: أَنَّ النَّبِيَّ ﷺ يَوْمَ أُحُدٍ أَخَذَ دِرْعَيْنِ، كَأَنَّهُ ظَاهَرَ[3] بَيْنَهُمَا. [د: ٢٥٩٠، تحفة ٣٨٠٥]

٢٨٠٧ ـ **حَدَّثَنَا** عَبْدُالرَّحْمَنِ بْنُ إِبْرَاهِيمَ الدِّمَشْقِيُّ، حَدَّثَنَا الْوَلِيدُ بْنُ مُسْلِمٍ، قَالَ: حَدَّثَنَا الأَوْزَاعِيُّ حَدَّثَنِي سُلَيْمَانُ بْنُ حَبِيبٍ، قَالَ: دَخَلْنَا عَلَى أَبِي أُمَامَةَ، فَرَأَى فِي سُيُوفِنَا شَيْئًا مِنْ حِلْيَةِ فِضَّةٍ، فَغَضِبَ وَقَالَ: لَقَدْ فَتَحَ الْفُتُوحَ قَوْمٌ، مَا كَانَ حِلْيَةُ سُيُوفِهِمُ الذَّهَبَ[4] وَالْفِضَّةَ، وَلَكِنِ الآنُكُ[5] وَالْحَدِيدُ وَالْعَلَابِيُّ.

*قَالَ أَبُو الْحَسَنِ الْقَطَّانُ: الْعَلَابِيُّ الْعَصَبُ. [خ: ٢٩٠٩مختصراً، تحفة ٤٨٧٤]

٢٨٠٨ ـ حَدَّثَنَا أَبُو كُرَيْبٍ، حَدَّثَنَا ابْنُ الصَّلْتِ، عَنِ ابْنِ أَبِي الزِّنَادِ، عَنْ أَبِيهِ، عَنْ عُبَيْدِاللهِ بْنِ عَبْدِاللهِ عَنِ ابْنِ عَبَّاسٍ: أَنَّ رَسُولَ اللهِ ﷺ تَنَفَّلَ سَيْفَهُ ذَا الْفَقَارِ يَوْمَ بَدْرٍ. [ت: ١٥٦١، تحفة ٥٨٢٧]

٢٨٠٩ ـ [6] **حَدَّثَنَا** مُحَمَّدُ بْنُ إِسْمَاعِيلَ بْنِ سَمُرَةَ، أَنْبَأَنَا وَكِيعٌ، عَنْ سُفْيَانَ، عَنْ أَبِي إِسْحَاقَ، عَنْ أَبِي الْخَلِيلِ عَنْ عَلِيِّ بْنِ أَبِي طَالِبٍ، قَالَ: كَانَ الْمُغِيرَةُ بْنُ شُعْبَةَ، إِذَا غَزَا مَعَ النَّبِيِّ ﷺ، حَمَلَ مَعَهُ رُمْحًا، فَإِذَا رَجَعَ طَرَحَ رُمْحَهُ حَتَّى يُحْمَلَ لَهُ، فَقَالَ لَهُ عَلِي: لأَذْكُرَنَّ ذَلِكَ لِرَسُولِ اللهِ ﷺ، فَقَالَ: لَا تَفْعَلْ؛ فَإِنَّكَ إِنْ فَعَلْتَ لَمْ تُرْفَعْ، ضَالَّةٌ. [تحفة ١٠١٨٢]

٢٨١٠ ـ **حَدَّثَنَا** مُحَمَّدُ بْنُ إِسْمَاعِيلَ بْنِ سَمُرَةَ، أَنْبَأَنَا عُبَيْدُاللهِ بْنُ مُوسَى، عَنْ أَشْعَثَ بْنِ سَعِيدٍ، عَنْ عَبْدِاللهِ بْنِ بُسْرٍ، عَنْ أَبِي رَاشِدٍ عَنْ عَلِيٍّ، قَالَ: كَانَتْ بِيَدِ رَسُولِ اللهِ ﷺ قَوْسٌ عَرَبِيَّةٌ، فَرَأَى رَجُلًا بِيَدِهِ قَوْسٌ فَارِسِيَّةٌ، فَقَالَ: مَا هَذِهِ؟ أَلْقِهَا، وَعَلَيْكُمْ بِهَذِهِ وَأَشْبَاهِهَا، وَرِمَاحِ الْقَنَا، فَإِنَّهُمَا يَزِيدُ اللهُ لَكُمْ بِهِمَا فِي الدِّينِ، وَيُمَكِّنُ لَكُمْ فِي الْبِلَادِ. [تحفة ١٠٣٢٦]

١٩ ـ [بَابُ][7] الرَّمْيِ فِي سَبِيلِ اللهِ ﷻ

٢٨١١ ـ [8] **حَدَّثَنَا** أَبُو بَكْرِ بْنُ أَبِي شَيْبَةَ، حَدَّثَنَا يَزِيدُ بْنُ هَارُونَ، أَنْبَأَنَا هِشَامٌ الدَّسْتُوَائِيُّ، عَنْ يَحْيَى بْنِ أَبِي كَثِيرٍ، عَنْ أَبِي سَلَّامٍ، عَنْ عَبْدِاللهِ بْنِ الأَزْرَقِ عَنْ عُقْبَةَ بْنِ عَامِرٍ الْجُهَنِيِّ عَنِ النَّبِيِّ ﷺ قَالَ: إِنَّ اللهَ ﷻ لَيُدْخِلُ بِالسَّهْمِ الْوَاحِدِ، الثَّلَاثَةَ الْجَنَّةَ: صَانِعَهُ يَحْتَسِبُ فِي صَنْعَتِهِ الْخَيْرَ، وَالرَّامِيَ بِهِ، وَالْمُمِدَّ بِهِ، وَقَالَ رَسُولُ اللهِ ﷺ: ارْمُوا وَارْكَبُوا، وَأَنْ تَرْمُوا أَحَبُّ إِلَيَّ مِنْ أَنْ تَرْكَبُوا، وَكُلُّ مَا يَلْهُو بِهِ الْمَرْءُ الْمُسْلِمُ بَاطِلٌ، إِلَّا رَمْيَهُ بِقَوْسِهِ، وَتَأْدِيبَهُ فَرَسَهُ، وَمُلَاعَبَتَهُ امْرَأَتَهُ، فَإِنَّهُنَّ مِنَ الْحَقِّ. [ت: ١٦٣٧، تحفة ٩٩٢٩]

---

(١) زيادة من المحمودية.
(٢) ما يلبس على الرأس المقاتل من الزرد ونحوه.
(٣) جمع.
(٤) في المطبوع: «من الذهب».
(٥) الرصاص.
(٦) فيه عنعنة أبي إسحاق.
(٧) زيادة من المحمودية.
(٨) قال شيخنا: ضعيف، لكن قوله: "كل ما يلهو..." صحيح إلا "فإنهن من الحق".

٢٨١٢ ـ **حَدَّثَنَا** يُونُسُ بْنُ عَبْدِالأَعْلَى، حَدَّثَنَا عَبْدُاللهِ بْنُ وَهْبٍ، أَخْبَرَنِي عَمْرُو بْنُ الْحَارِثِ، عَنْ سُلَيْمَانَ بْنِ عَبْدِالرَّحْمَنِ [الْقُرَشِيِّ][1]، عَنِ الْقَاسِمِ أَبِي[2] عَبْدِالرَّحْمَنِ عَنْ عَمْرِو بْنِ عَبَسَةَ قَالَ: سَمِعْتُ رَسُولَ اللهِ ﷺ يَقُولُ: مَنْ رَمَى الْعَدُوَّ بِسَهْمٍ، فَبَلَغَ سَهْمُهُ [الْعَدُوَّ][3]، أَصَابَ أَوْ أَخْطَأَ، فَعَدْلُ رَقَبَةٍ. [ت: ١٦٣٨، تحفة ١٠٧٦٥]

٢٨١٣ ـ **حَدَّثَنَا** يُونُسُ بْنُ عَبْدِالأَعْلَى، أَنْبَأَنَا عَبْدُاللهِ بْنُ وَهْبٍ، أَخْبَرَنِي عَمْرُو بْنُ الْحَارِثِ، عَنْ أَبِي عَلِيٍّ الْهَمْدَانِيِّ أَنَّهُ سَمِعَ عُقْبَةَ بْنَ عَامِرٍ الْجُهَنِيَّ يَقُولُ: سَمِعْتُ رَسُولَ اللهِ ﷺ يَقْرَأُ عَلَى الْمِنْبَرِ: ﴿وَأَعِدُّوا لَهُم مَّا اسْتَطَعْتُم مِّن قُوَّةٍ﴾ [الأنفال: ٦٠] أَلَا وَإِنَّ الْقُوَّةَ الرَّمْيُ. ثَلَاثَ مَرَّاتٍ. [م: ١٩١٧، تحفة ٩٩١١]

٢٨١٤ ـ **حَدَّثَنَا** حَرْمَلَةُ بْنُ يَحْيَى الْمِصْرِيُّ، أَنْبَأَنَا عَبْدُاللهِ بْنُ وَهْبٍ، أَخْبَرَنِي ابْنُ لَهِيعَةَ، عَنْ عُثْمَانَ بْنِ نُعَيْمٍ الرُّعَيْنِيِّ، عَنِ الْمُغِيرَةِ بْنِ نَهِيكٍ أَنَّهُ سَمِعَ عُقْبَةَ بْنَ عَامِرٍ الْجُهَنِيَّ يَقُولُ: سَمِعْتُ رَسُولَ اللهِ ﷺ يَقُولُ: مَنْ تَعَلَّمَ الرَّمْيَ ثُمَّ تَرَكَهُ، فَقَدْ **عَصَانِي**. [ن: ٣٥٧٨، د: ٢٥١٣، تحفة ٩٩٧١]

٢٨١٥ ـ **حَدَّثَنَا** مُحَمَّدُ بْنُ يَحْيَى، حَدَّثَنَا عَبْدُالرَّزَّاقِ، أَنْبَأَنَا سُفْيَانُ، عَنِ الأَعْمَشِ، عَنْ زِيَادِ بْنِ الْحُصَيْنِ، عَنْ أَبِي الْعَالِيَةِ عَنِ ابْنِ عَبَّاسٍ، قَالَ: مَرَّ النَّبِيُّ ﷺ بِنَفَرٍ يَرْمُونَ، فَقَالَ: رَمْيًا بَنِي إِسْمَاعِيلَ، فَإِنَّ أَبَاكُمْ كَانَ رَامِيًا. [تحفة ٥٤٢٨]

٢٠ ـ [بَابُ][4] الرَّايَاتِ وَالأَلْوِيَةِ

٢٨١٦ ـ **حَدَّثَنَا** أَبُو بَكْرِ بْنُ أَبِي شَيْبَةَ، حَدَّثَنَا أَبُو بَكْرِ بْنُ عَيَّاشٍ، عَنْ عَاصِمٍ عَنِ الْحَارِثِ بْنِ حَسَّانَ قَالَ: قَدِمْتُ الْمَدِينَةَ، فَرَأَيْتُ النَّبِيَّ ﷺ قَائِمًا عَلَى الْمِنْبَرِ، وَبِلَالٌ قَائِمٌ بَيْنَ يَدَيْهِ، مُتَقَلِّدٌ سَيْفًا، وَإِذَا رَايَةٌ سَوْدَاءُ، فَقُلْتُ: مَنْ هَذَا؟ فَقَالُوا: هَذَا عَمْرُو بْنُ الْعَاصِ، قَدِمَ مِنْ غَزَاةٍ. [ت: ٣٢٧٣، تحفة ٣٢٧٧]

٢٨١٧ ـ **حَدَّثَنَا** الْحَسَنُ بْنُ عَلِيٍّ الْخَلَّالُ وَعَبْدَةُ بْنُ عَبْدِاللهِ قَالَا: حَدَّثَنَا يَحْيَى بْنُ آدَمَ، حَدَّثَنَا شَرِيكٌ، عَنْ عَمَّارٍ الدُّهْنِيِّ، عَنْ أَبِي الزُّبَيْرِ عَنْ جَابِرِ بْنِ عَبْدِاللهِ: أَنَّ النَّبِيَّ ﷺ دَخَلَ مَكَّةَ يَوْمَ الْفَتْحِ وَلِوَاؤُهُ أَبْيَضُ. [ن: ٢٨٦٦، د: ٢٥٩٢، ت: ١٦٧٩، تحفة ٢٨٨٩]

٢٨١٨ ـ **حَدَّثَنَا** عَبْدُاللهِ بْنُ إِسْحَاقَ الْوَاسِطِيُّ النَّاقِدُ، قَالَ: حَدَّثَنَا يَحْيَى بْنُ إِسْحَاقَ، عَنْ يَزِيدَ بْنِ حَيَّانَ قَالَ: سَمِعْتُ أَبَا مِجْلَزٍ يُحَدِّثُ عَنِ ابْنِ عَبَّاسٍ: أَنَّ رَايَةَ رَسُولِ اللهِ ﷺ كَانَتْ سَوْدَاءَ، وَلِوَاؤُهُ أَبْيَضُ. [ت: ١٦٨١، تحفة ٦٥٤٢]

٢١ ـ [بَابُ][5] لُبْسِ الْحَرِيرِ وَالدِّيبَاجِ فِي الْحَرْبِ

٢٨١٩ ـ [6] **حَدَّثَنَا** أَبُو بَكْرِ بْنُ أَبِي شَيْبَةَ، حَدَّثَنَا عَبْدُالرَّحِيمِ بْنُ سُلَيْمَانَ، عَنْ حَجَّاجٍ، عَنْ أَبِي عُمَرَ مَوْلَى أَسْمَاءَ عَنْ أَسْمَاءَ بِنْتِ أَبِي بَكْرٍ: أَنَّهَا أَخْرَجَتْ جُبَّةً مُزَرَّرَةً بِالدِّيبَاجِ، فَقَالَتْ: كَانَ النَّبِيُّ ﷺ يَلْبَسُ هَذِهِ إِذَا لَقِيَ الْعَدُوَّ. [م: ٢٠٦٩، تحفة ١٥٧٢١]

---

(١) زيادة من مراد وباريس.
(٢) في باريس: «ابن» وهو القاسم بن عبدالرحمٰن أبو عبدالرحمٰن.
(٣) زيادة من مراد وباريس.
(٤) زيادة من المحمودية.
(٥) زيادة من المحمودية.
(٦) حسنه شيخنا في آخر قوليه كما في صحيح الأدب المفرد برقم (٣٤٨).

٢٨٢٠ ـ **حَدَّثَنَا** أَبُو بَكْرِ بْنُ أَبِي شَيْبَةَ، حَدَّثَنَا حَفْصُ بْنُ غِيَاثٍ، عَنْ عَاصِمٍ الأَحْوَلِ، عَنْ أَبِي عُثْمَانَ عَنْ عُمَرَ، أَنَّهُ كَانَ يَنْهَى عَنِ الْحَرِيرِ وَالدِّيبَاجِ إِلَّا مَا كَانَ هَكَذَا، ثُمَّ أَشَارَ بِإِصْبَعِهِ، ثُمَّ الثَّانِيَةِ، ثُمَّ الثَّالِثَةِ، ثُمَّ الرَّابِعَةِ، وَقَالَ: كَانَ رَسُولُ اللهِ ﷺ يَنْهَانَا عَنْهُ. [خ: ٥٨٢٨، م: ٢٠٦٩، تحفة ١٠٥٩٧]

٢٢ ـ [بَابُ][(١)] لُبْسِ الْعَمَائِمِ فِي الْحَرْبِ

٢٨٢١ ـ **حَدَّثَنَا** أَبُو بَكْرِ بْنُ أَبِي شَيْبَةَ، حَدَّثَنَا أَبُو أُسَامَةَ، عَنْ مُسَاوِرٍ، قَالَ: حَدَّثَنِي جَعْفَرُ بْنُ عَمْرِو بْنِ حُرَيْثٍ عَنْ أَبِيهِ، قَالَ: كَأَنِّي أَنْظُرُ إِلَى رَسُولِ اللهِ ﷺ وَعَلَيْهِ عِمَامَةٌ سَوْدَاءُ، قَدْ أَرْخَى طَرَفَيْهَا بَيْنَ كَتِفَيْهِ. [م: ١٣٥٩، تحفة ١٠٧١٦]

٢٨٢٢ ـ **حَدَّثَنَا** أَبُو بَكْرِ بْنُ أَبِي شَيْبَةَ، حَدَّثَنَا وَكِيعٌ، حَدَّثَنَا حَمَّادُ بْنُ سَلَمَةَ، عَنْ أَبِي الزُّبَيْرِ عَنْ جَابِرٍ: أَنَّ النَّبِيَّ ﷺ دَخَلَ مَكَّةَ وَعَلَيْهِ عِمَامَةٌ سَوْدَاءُ. [م: ١٣٥٨، تحفة ٢٦٨٩]

٢٣ ـ [بَابُ][(٢)] الشِّرَاءِ وَالْبَيْعِ فِي الْغَزْوِ

٢٨٢٣ ـ **حَدَّثَنَا** عُبَيْدُاللهِ بْنُ عَبْدِالْكَرِيمِ، حَدَّثَنَا سُنَيْدُ بْنُ دَاوُدَ، عَنْ خَالِدِ بْنِ حَيَّانَ الرَّقِّيِّ، قَالَ: أَنْبَأَنَا عَلِيُّ بْنُ عُرْوَةَ الْبَارِقِيُّ، حَدَّثَنَا يُونُسُ بْنُ يَزِيدَ، عَنْ أَبِي الزِّنَادِ عَنْ خَارِجَةَ بْنِ زَيْدٍ، قَالَ: رَأَيْتُ رَجُلًا يَسْأَلُ أَبِي عَنِ الرَّجُلِ يَغْزُو فَيَشْتَرِي وَيَبِيعُ وَيَتَّجِرُ فِي غَزْوِهِ[(٣)]، فَقَالَ لَهُ أَبِي: كُنَّا مَعَ رَسُولِ اللهِ ﷺ بِتَبُوكَ نَشْتَرِي وَنَبِيعُ، وَهُوَ يَرَانَا وَلَا يَنْهَانَا. [تحفة ٣٧١٣]

٢٤ ـ [بَابُ][(٤)] تَشْيِيعِ الْغُزَاةِ وَوَدَاعِهِمْ

٢٨٢٤ ـ **حَدَّثَنَا** جَعْفَرُ بْنُ مُسَافِرٍ، حَدَّثَنَا أَبُو الأَسْوَدِ، قَالَ: حَدَّثَنَا ابْنُ لَهِيعَةَ، عَنْ زَبَّانَ بْنِ فَائِدٍ عَنْ سَهْلِ بْنِ مُعَاذِ بْنِ أَنَسٍ، عَنْ أَبِيهِ، عَنْ رَسُولِ اللهِ ﷺ قَالَ: لأَنْ أُشَيِّعَ مُجَاهِدًا فِي سَبِيلِ اللهِ فَأَكُفَّهُ عَلَى رَحْلِهِ غَدْوَةً أَوْ رَوْحَةً، أَحَبُّ إِلَيَّ مِنَ الدُّنْيَا وَمَا فِيهَا. [تحفة ١١٢٩٦]

٢٨٢٥ ـ **حَدَّثَنَا** هِشَامُ بْنُ عَمَّارٍ، حَدَّثَنَا الْوَلِيدُ بْنُ مُسْلِمٍ، حَدَّثَنَا ابْنُ لَهِيعَةَ، عَنِ الْحَسَنِ بْنِ ثَوْبَانَ، عَنْ مُوسَى بْنِ وَرْدَانَ عَنْ أَبِي هُرَيْرَةَ، قَالَ: وَدَّعَنِي رَسُولُ اللهِ ﷺ فَقَالَ: أَسْتَوْدِعُكَ اللهَ الَّذِي لَا تَضِيعُ وَدَائِعُهُ. [تحفة ١٤٦٢٦]

٢٨٢٦ ـ **حَدَّثَنَا** عَبَّادُ بْنُ الْوَلِيدِ، حَدَّثَنَا حَبَّانُ بْنُ هِلَالٍ، حَدَّثَنَا أَبُو مِخْصَنٍ[(٥)]، عَنِ ابْنِ أَبِي لَيْلَى، عَنْ نَافِعٍ عَنِ ابْنِ عُمَرَ، قَالَ: كَانَ رَسُولُ اللهِ ﷺ إِذَا أَشْخَصَ السَّرَايَا يَقُولُ لِلشَّاخِصِ: أَسْتَوْدِعُ اللهَ دِينَكَ وَأَمَانَتَكَ وَخَوَاتِيمَ عَمَلِكَ. [د: ٢٦٠٠، ت: ٣٤٤٢، تحفة ٨٤٢٧]

٢٥ ـ [بَابُ][(٦)] السَّرَايَا

٢٨٢٧ ـ **حَدَّثَنَا** هِشَامُ بْنُ عَمَّارٍ، حَدَّثَنَا عَبْدُالْمَلِكِ بْنُ مُحَمَّدٍ الصَّنْعَانِيُّ، قَالَ: حَدَّثَنَا أَبُو سَلَمَةَ الْعَامِلِيُّ، عَنِ ابْنِ شِهَابٍ عَنْ أَنَسِ بْنِ مَالِكٍ: أَنَّ رَسُولَ اللهِ ﷺ قَالَ: لأَكْثَمَ بْنِ الْجَوْنِ الْخُزَاعِيِّ: يَا أَكْثَمُ، اغْزُ مَعَ

---

(١) زيادة من المحمودية.
(٢) زيادة من المحمودية.
(٣) في المطبوع: «غزوته».
(٤) زيادة من المحمودية.
(٥) في التيمورية: «ابن محصن» ثم كتب فوقها الناسخ: «أبو محصن» وهو الصواب.
(٦) زيادة من المحمودية.

غَيْرِ قَوْمِكَ يَحْسُنْ خُلُقُكَ، وَتَكْرُمْ عَلَى رُفَقَائِكَ يَا أَكْثَمُ، خَيْرُ الرُّفَقَاءِ أَرْبَعَةٌ، وَخَيْرُ السَّرَايَا أَرْبَعُ مِئَةٍ، وَخَيْرُ الْجُيُوشِ أَرْبَعَةُ آلَافٍ، وَلَنْ يُغْلَبَ اثْنَا عَشَرَ أَلْفًا مِنْ قِلَّةٍ. [تحفة ١٥٧١]

٢٨٢٨ ـ **حَدَّثَنَا** مُحَمَّدُ بْنُ بَشَّارٍ، قَالَ: حَدَّثَنَا أَبُو عَامِرٍ، حَدَّثَنَا سُفْيَانُ، عَنْ أَبِي إِسْحَاقَ عَنِ الْبَرَاءِ بْنِ عَازِبٍ، قَالَ: كُنَّا نَتَحَدَّثُ أَنَّ أَصْحَابَ رَسُولِ اللهِ ﷺ كَانُوا يَوْمَ بَدْرٍ، ثَلَاثَ مِئَةٍ وَبِضْعَةَ عَشَرَ، عَلَى عِدَّةِ أَصْحَابِ طَالُوتَ مَنْ جَازَ مَعَهُ النَّهَرَ، وَمَا جَازَ مَعَهُ إِلَّا مُؤْمِنٌ. [خ: ٣٩٥٦، تحفة ١٨٥١]

٢٨٢٩ ـ **حَدَّثَنَا** أَبُو بَكْرِ بْنُ أَبِي شَيْبَةَ، حَدَّثَنَا زَيْدُ بْنُ الْحُبَابِ، عَنِ ابْنِ لَهِيعَةَ، أَخْبَرَنِي يَزِيدُ بْنُ أَبِي حَبِيبٍ، عَنْ لَهِيعَةَ بْنِ عُقْبَةَ، قَالَ: سَمِعْتُ أَبَا الْوَرْدِ صَاحِبَ النَّبِيِّ ﷺ يَقُولُ: إِيَّاكُمْ وَالسَّرِيَّةَ الَّتِي إِنْ لَقِيَتْ فَرَّتْ، وَإِنْ غَنِمَتْ غَلَّتْ. [تحفة ١٥٥١٨]

٢٦ ـ [بَابُ][(١)]الأَكْلِ فِي قُدُورِ الْمُشْرِكِينَ

٢٨٣٠ ـ **حَدَّثَنَا** أَبُو بَكْرِ بْنُ أَبِي شَيْبَةَ وَعَلِيُّ بْنُ مُحَمَّدٍ، قَالَا: حَدَّثَنَا وَكِيعٌ، عَنْ سُفْيَانَ، عَنْ سِمَاكِ بْنِ حَرْبٍ، عَنْ قَبِيصَةَ بْنِ هُلْبٍ عَنْ أَبِيهِ، قَالَ: سَأَلْتُ رَسُولَ اللهِ ﷺ عَنْ طَعَامِ النَّصَارَى، فَقَالَ: لَا يَخْتَلِجَنَّ فِي صَدْرِكَ طَعَامٌ ضَارَعْتَ[(٢)] فِيهِ نَصْرَانِيَّةً. [د: ٣٧٨٤، ت: ١٥٦٥، تحفة ١١٧٣٤]

٢٨٣١ ـ **حَدَّثَنَا** عَلِيُّ بْنُ مُحَمَّدٍ، حَدَّثَنَا أَبُو أُسَامَةَ، حَدَّثَنِي أَبُو فَرْوَةَ يَزِيدُ بْنُ سِنَانٍ، حَدَّثَنِي عُرْوَةُ بْنُ رُوَيْمٍ اللَّخْمِيُّ عَنْ أَبِي ثَعْلَبَةَ الْخُشَنِيِّ ـ قَالَ: وَلَقِيَهُ وَكَلَّمَهُ ـ قَالَ: أَتَيْتُ رَسُولَ اللهِ ﷺ فَسَأَلْتُهُ فَقُلْتُ: يَا رَسُولَ اللهِ قُدُورُ الْمُشْرِكِينَ نَطْبُخُ فِيهَا! قَالَ: لَا تَطْبُخُوا فِيهَا. قُلْتُ: فَإِنِ اضْطَجْنَا إِلَيْهَا، فَلَمْ نَجِدْ مِنْهَا بُدًّا؟ قَالَ: فَارْحَضُوهَا[(٣)] رَحْضًا حَسَنًا، ثُمَّ اطْبُخُوا وَكُلُوا. [د: ٣٨٣٩، تحفة ١١٨٦٩]

٢٧ ـ [بَابُ][(٤)]الِاسْتِعَانَةِ بِالْمُشْرِكِينَ

٢٨٣٢ ـ **حَدَّثَنَا** أَبُو بَكْرِ بْنُ أَبِي شَيْبَةَ وَعَلِيُّ بْنُ مُحَمَّدٍ، قَالَا: حَدَّثَنَا وَكِيعٌ، حَدَّثَنَا مَالِكُ بْنُ أَنَسٍ، عَنْ عَبْدِاللهِ بْنِ يَزِيدَ، عَنْ نِيَارٍ[(٥)]، عَنْ عُرْوَةَ بْنِ الزُّبَيْرِ عَنْ عَائِشَةَ، قَالَتْ: قَالَ رَسُولُ اللهِ ﷺ: إِنَّا لَا نَسْتَعِينُ بِمُشْرِكٍ، قَالَ عَلِيٌّ فِي حَدِيثِهِ: عَبْدُاللهِ بْنُ يَزِيدَ أَوْ زَيْدٍ. [م: ١٨١٧، تحفة ١٦٣٥٨]

٢٨ ـ [بَابُ][(٦)]الْخَدِيعَةِ فِي الْحَرْبِ

٢٨٣٣ ـ **حَدَّثَنَا** مُحَمَّدُ بْنُ عَبْدِاللهِ بْنِ نُمَيْرٍ، حَدَّثَنَا يُونُسُ بْنُ بُكَيْرٍ، عَنْ مُحَمَّدِ بْنِ إِسْحَاقَ، عَنْ يَزِيدَ بْنِ رُومَانَ، عَنْ عُرْوَةَ عَنْ عَائِشَةَ، أَنَّ النَّبِيَّ ﷺ قَالَ: الْحَرْبُ خَدْعَةٌ. [تحفة ١٧٣٦١]

٢٨٣٤ ـ **حَدَّثَنَا** مُحَمَّدُ بْنُ عَبْدِاللهِ بْنِ نُمَيْرٍ، حَدَّثَنَا يُونُسُ بْنُ بُكَيْرٍ، عَنْ مَطَرِ بْنِ مَيْمُونٍ، عَنْ عِكْرِمَةَ عَنِ ابْنِ عَبَّاسٍ، أَنَّ النَّبِيَّ ﷺ قَالَ: الْحَرْبُ خَدْعَةٌ. [تحفة ٦٢١٨]

٢٩ ـ [بَابُ][(٧)]الْمُبَارَزَةِ وَالسَّلَبِ

٢٨٣٥ ـ **حَدَّثَنَا** يَحْيَى بْنُ حَكِيمٍ وَحَفْصُ بْنُ عَمْرٍو، قَالَا: حَدَّثَنَا عَبْدُالرَّحْمَنِ بْنُ مَهْدِيٍّ ع وحَدَّثَنَا مُحَمَّدُ بْنُ إِسْمَاعِيلَ، أَنْبَأَنَا وَكِيعٌ، قَالَا: حَدَّثَنَا سُفْيَانُ، عَنْ أَبِي هَاشِمٍ الرُّمَّانِيِّ ـ قَالَ أَبُو عَبْد اللهِ: هُوَ

---

(١) زيادة من المحمودية.
(٢) شابهت.
(٣) اغسلوها.
(٤) زيادة من المحمودية.
(٥) قال المزي في تحفة الأشراف: «كذا عنده عبدالله بن يزيد، عن نيار وهو تخليط فاحش، والصواب عبدالله بن نيار».
(٦) زيادة من المحمودية.
(٧) زيادة من المحمودية.

يَحْيَى بْنُ الأَسْوَدِ ـ عَنْ أَبِي مِجْلَزٍ، عَنْ قَيْسِ بْنِ عُبَادٍ قَالَ: سَمِعْتُ أَبَا ذَرٍّ يُقْسِمُ: لَنَزَلَتْ هَذِهِ الآيَاتُ[1] فِي هَؤُلَاءِ الرَّهْطِ السِّتَّةِ يَوْمَ بَدْرٍ: ﴿هَٰذَانِ خَصْمَانِ ٱخْتَصَمُوا۟ فِى رَبِّهِمْ ۖ فَٱلَّذِينَ كَفَرُوا۟ قُطِّعَتْ لَهُمْ ثِيَابٌ مِّن نَّارٍ﴾ [الحج: ١٩] إِلَى قَوْلِهِ: ﴿إِنَّ ٱللَّهَ يَفْعَلُ مَا يُرِيدُ﴾ فِي حَمْزَةَ بْنِ عَبْدِالْمُطَّلِبِ وَعَلِيِّ بْنِ أَبِي طَالِبٍ وَعُبَيْدَةَ بْنِ الْحَارِثِ، وَعُتْبَةَ بْنِ رَبِيعَةَ، وَشَيْبَةَ بْنِ رَبِيعَةَ، وَالْوَلِيدِ بْنِ عُتْبَةَ، اخْتَصَمُوا فِي الْحُجَجِ يَوْمَ بَدْرٍ. [خ: ٣٩٦٦، م: ٣٠٣٣، تحفة ١١٩٧٤]

٢٨٣٦ ـ حَدَّثَنَا عَلِيُّ بْنُ مُحَمَّدٍ، حَدَّثَنَا وَكِيعٌ، حَدَّثَنَا أَبُو الْعُمَيْسِ وَعِكْرِمَةُ بْنُ عَمَّارٍ عَنْ إِيَاسِ بْنِ سَلَمَةَ بْنِ الأَكْوَعِ، عَنْ أَبِيهِ، قَالَ: بَارَزْتُ رَجُلًا فَقَتَلْتُهُ، فَنَفَّلَنِي[2] رَسُولُ اللهِ ﷺ سَلَبَهُ[3]. [تحفة ٤٥٢٩]

٢٨٣٧ ـ حَدَّثَنَا مُحَمَّدُ بْنُ الصَّبَّاحِ، أَنْبَأَنَا سُفْيَانُ بْنُ عُيَيْنَةَ، عَنْ يَحْيَى بْنِ سَعِيدٍ، عَنْ عُمَرَ بْنِ كَثِيرِ بْنِ أَفْلَحَ، عَنْ أَبِي مُحَمَّدٍ مَوْلَى أَبِي قَتَادَةَ عَنْ أَبِي قَتَادَةَ: أَنَّ رَسُولَ اللهِ ﷺ نَفَّلَهُ سَلَبَ قَتِيلٍ قَتَلَهُ يَوْمَ حُنَيْنٍ. [خ: ٣١٤٢، م: ١٧٥١، تحفة ١٢١٣٢]

٢٨٣٨ ـ حَدَّثَنَا عَلِيُّ بْنُ مُحَمَّدٍ، حَدَّثَنَا أَبُو مُعَاوِيَةَ، حَدَّثَنَا أَبُو مَالِكٍ الأَشْجَعِيُّ، عَنْ نُعَيْمِ بْنِ أَبِي هِنْدٍ عَنِ ابْنِ سَمُرَةَ بْنِ جُنْدَبٍ، عَنْ أَبِيهِ، قَالَ: قَالَ رَسُولُ اللهِ ﷺ: مَنْ قَتَلَ فَلَهُ السَّلَبُ. [تحفة ٤٦٢٢]

٣٠ ـ [بَابُ][4] الْغَارَةِ وَالْبَيَاتِ وَقَتْلِ النِّسَاءِ وَالصِّبْيَانِ

٢٨٣٩ ـ حَدَّثَنَا أَبُو بَكْرِ بْنُ أَبِي شَيْبَةَ، حَدَّثَنَا سُفْيَانُ بْنُ عُيَيْنَةَ، عَنِ الزُّهْرِيِّ، عَنْ عُبَيْدِاللهِ بْنِ عَبْدِاللهِ، عَنِ ابْنِ عَبَّاسٍ قَالَ: حَدَّثَنَا الصَّعْبُ بْنُ جَثَّامَةَ، قَالَ: سُئِلَ النَّبِيُّ ﷺ عَنْ أَهْلِ الدَّارِ مِنَ الْمُشْرِكِينَ يُبَيَّتُونَ[5]، فَيُصَابُ النِّسَاءُ وَالصِّبْيَانُ، قَالَ: هُمْ مِنْهُمْ[6]. [خ: ٣٠١٢، م: ١٧٤٥، تحفة ٤٩٣٩]

٢٨٤٠ ـ حَدَّثَنَا مُحَمَّدُ بْنُ إِسْمَاعِيلَ، أَنْبَأَنَا وَكِيعٌ، عَنْ عِكْرِمَةَ بْنِ عَمَّارٍ، عَنْ إِيَاسِ بْنِ سَلَمَةَ بْنِ الأَكْوَعِ عَنْ أَبِيهِ قَالَ: غَزَوْنَا مَعَ أَبِي بَكْرٍ هَوَازِنَ عَلَى عَهْدِ النَّبِيِّ ﷺ، فَأَتَيْنَا مَاءً لِبَنِي فَزَارَةَ فَعَرَّسْنَا[7]، حَتَّى إِذَا كَانَ عِنْدَ الصُّبْحِ شَنَنَّاهَا عَلَيْهِمْ غَارَةً، فَأَتَيْنَا أَهْلَ مَاءٍ فَبَيَّتْنَاهُمْ فَقَتَلْنَاهُمْ، تِسْعَةً أَوْ سَبْعَةَ أَبْيَاتٍ. [م: ١٧٥٥، رواه مطولا دون ذكر الأبيات، تحفة ٤٥١٦]

٢٨٤١ ـ حَدَّثَنَا يَحْيَى بْنُ حَكِيمٍ، قَالَ: حَدَّثَنَا عُثْمَانُ بْنُ عُمَرَ، أَنْبَأَنَا مَالِكُ بْنُ أَنَسٍ، عَنْ نَافِعٍ عَنِ ابْنِ عُمَرَ: أَنَّ النَّبِيَّ ﷺ رَأَى امْرَأَةً مَقْتُولَةً فِي بَعْضِ الطَّرِيقِ، فَنَهَى عَنْ قَتْلِ النِّسَاءِ وَالصِّبْيَانِ. [خ: ٣٠١٤، م: ١٧٤٤، تحفة ٨٤٠١]

٢٨٤٢ ـ حَدَّثَنَا أَبُو بَكْرِ بْنُ أَبِي شَيْبَةَ، حَدَّثَنَا وَكِيعٌ، عَنْ سُفْيَانَ، عَنْ أَبِي الزِّنَادِ، عَنِ الْمُرَقَّعِ بْنِ عَبْدِاللهِ بْنِ صَيْفِيٍّ عَنْ حَنْظَلَةَ الْكَاتِبِ، قَالَ: غَزَوْنَا مَعَ رَسُولِ اللهِ ﷺ، فَمَرَرْنَا عَلَى امْرَأَةٍ مَقْتُولَةٍ قَدِ اجْتَمَعَ عَلَيْهَا النَّاسُ، فَأَفْرَجُوا لَهُ، فَقَالَ: مَا كَانَتْ هَذِهِ تُقَاتِلُ فِيمَنْ يُقَاتِلُ. ثُمَّ قَالَ لِرَجُلٍ[8]: انْطَلِقْ إِلَى خَالِدِ بْنِ الْوَلِيدِ، فَقُلْ لَهُ: إِنَّ رَسُولَ اللهِ ﷺ يَأْمُرُكَ، يَقُولُ: لَا تَقْتُلَنَّ ذُرِّيَّةً[9] وَلَا عَسِيفًا[10].

---

(١) في المطبوع: «الآية».
(٢) أعطاني من الغنيمة.
(٣) ما على المقتول من ملبوس وغيره.
(٤) زيادة من المحمودية.
(٥) أي: يقع المسلمون عليهم ليلًا.
(٦) أي: من المشركين.
(٧) نزول المسافر آخر الليل.
(٨) في التيمورية: «للرجل».
(٩) المراد النساء.
(١٠) أجيراً.

حَدَّثَنَا أَبُو بَكْرِ بْنُ أَبِي شَيْبَةَ، حَدَّثَنَا قُتَيْبَةُ، حَدَّثَنَا الْمُغِيرَةُ بْنُ عَبْدِالرَّحْمَنِ، عَنْ أَبِي الزِّنَادِ، عَنِ الْمُرَقَّعِ عَنْ جَدِّهِ رَبَاحِ بْنِ الرَّبِيعِ، عَنِ النَّبِيِّ ﷺ نَحْوَهُ. قَالَ أَبُو بَكْرِ بْنُ أَبِي شَيْبَةَ: يُخْطِئُ الثَّوْرِيُّ فِيهِ. [د: ٢٦٦٩، تحفة ٣٤٤٩]

٣١ ـ [بَابُ][1]التَّحْرِيقِ بِأَرْضِ الْعَدُوِّ

٢٨٤٣ ـ حَدَّثَنَا مُحَمَّدُ بْنُ إِسْمَاعِيلَ بْنِ سَمُرَةَ، حَدَّثَنَا وَكِيعٌ، عَنْ صَالِحِ بْنِ أَبِي الأَخْضَرِ، عَنِ الزُّهْرِيِّ، عَنْ عُرْوَةَ بْنِ الزُّبَيْرِ عَنْ أُسَامَةَ بْنِ زَيْدٍ قَالَ: بَعَثَنِي رَسُولُ اللهِ ﷺ إِلَى قَرْيَةٍ يُقَالُ لَهَا: أُبْنَى، فَقَالَ: ائْتِ أُبْنَى[2] صَبَاحًا، ثُمَّ حَرِّقْ[3]. [د: ٢٦١٦، تحفة ١٠٧]

٢٨٤٤ ـ حَدَّثَنَا مُحَمَّدُ بْنُ رُمْحٍ، أَنْبَأَنَا اللَّيْثُ بْنُ سَعْدٍ، عَنْ نَافِعٍ عَنِ ابْنِ عُمَرَ: أَنَّ رَسُولَ اللهِ ﷺ حَرَّقَ نَخْلَ بَنِي النَّضِيرِ، وَقَطَعَ، وَهِيَ الْبُوَيْرَةُ[4]، فَأَنْزَلَ اللهُ ﷻ: ﴿مَا قَطَعْتُم مِّن لِّينَةٍ أَوْ تَرَكْتُمُوهَا قَآئِمَةً﴾ [الحشر: ٥] الآيَةَ. [خ: ٢٣٢٦، م: ١٧٤٦، تحفة ٨٢٦٧]

٢٨٤٥ ـ حَدَّثَنَا عَبْدُاللهِ بْنُ سَعِيدٍ، حَدَّثَنَا عُقْبَةُ بْنُ خَالِدٍ، عَنْ عُبَيْدِاللهِ، عَنْ نَافِعٍ عَنِ ابْنِ عُمَرَ: أَنَّ النَّبِيَّ ﷺ حَرَّقَ نَخْلَ بَنِي النَّضِيرِ وَقَطَعَ، وَفِيهِ يَقُولُ شَاعِرُهُمْ:

لَهَانَ[5] عَلَى سَرَاةِ بَنِي لُؤَيٍّ ... حَرِيقٌ بِالْبُوَيْرَةِ مُسْتَطِيرُ[6]

[خ: ٢٣٢٦، م: ١٧٤٦، تحفة ٨٠٦٠]

٣٢ ـ [بَابُ][7]فِدَاءِ الأُسَارَى

٢٨٤٦ ـ حَدَّثَنَا عَلِيُّ بْنُ مُحَمَّدٍ وَمُحَمَّدُ بْنُ إِسْمَاعِيلَ، قَالَا: حَدَّثَنَا وَكِيعٌ، عَنْ عِكْرِمَةَ بْنِ عَمَّارٍ، عَنْ إِيَاسِ بْنِ سَلَمَةَ بْنِ الأَكْوَعِ عَنْ أَبِيهِ، قَالَ: غَزَوْنَا، مَعَ أَبِي بَكْرٍ هَوَازِنَ عَلَى عَهْدِ رَسُولِ اللهِ ﷺ، فَنَفَّلَنِي جَارِيَةً مِنْ بَنِي فَزَارَةَ مِنْ أَجْمَلِ الْعَرَبِ، عَلَيْهَا قَشْعٌ[8] لَهَا، فَمَا كَشَفْتُ لَهَا عَنْ ثَوْبٍ حَتَّى أَتَيْتُ الْمَدِينَةَ، فَلَقِيَنِي النَّبِيُّ ﷺ فِي السُّوقِ، فَقَالَ: لِلَّهِ أَبُوكَ! هَبْهَا لِي. فَوَهَبْتُهَا لَهُ، فَبَعَثَ بِهَا، فَفَادَى بِهَا أُسَارَى مِنْ أُسَارَى الْمُسْلِمِينَ كَانُوا بِمَكَّةَ. [م: ١٧٥٥، تحفة ٤٥١٥]

٣٣ ـ [بَابُ][9]مَا أَحْرَزَ الْعَدُوُّ ثُمَّ ظَهَرَ عَلَيْهِ الْمُسْلِمُونَ

٢٨٤٧ ـ حَدَّثَنَا عَلِيُّ بْنُ مُحَمَّدٍ، حَدَّثَنَا عَبْدُاللهِ بْنُ نُمَيْرٍ، عَنْ عُبَيْدِاللهِ، عَنْ نَافِعٍ عَنِ ابْنِ عُمَرَ، قَالَ: ذَهَبَتْ فَرَسٌ لَهُ، فَأَخَذَهَا الْعَدُوُّ، فَظَهَرَ عَلَيْهِمُ الْمُسْلِمُونَ، فَرُدَّ عَلَيْهِ فِي زَمَنِ رَسُولِ اللهِ ﷺ قَالَ: وَأَبَقَ عَبْدٌ لَهُ، فَلَحِقَ بِالرُّومِ، فَظَهَرَ عَلَيْهِمُ الْمُسْلِمُونَ، فَرَدَّهُ عَلَيْهِ خَالِدُ بْنُ الْوَلِيدِ بَعْدَ وَفَاةِ رَسُولِ اللهِ ﷺ. [خ: ٣٠٦٧، تحفة ٧٩٤٣]

٣٤ ـ [بَابُ][10]الْغُلُولِ

٢٨٤٨ ـ حَدَّثَنَا مُحَمَّدُ بْنُ رُمْحٍ، أَنْبَأَنَا اللَّيْثُ بْنُ سَعْدٍ، عَنْ يَحْيَى بْنِ سَعِيدٍ، عَنْ مُحَمَّدِ بْنِ يَحْيَى بْنِ

---

(١) زيادة من المحمودية.
(٢) اسم مكان.
(٣) بيوتهم وزروعهم.
(٤) موضع كان به نخل بني النضير.
(٥) في المحمودية: «أهان» وفي المطبوع: «فهان».
(٦) جاء في هامش التيمورية بجانب هذا الحديث: «هذا الحديث مضروب عليه في الأصل».
(٧) زيادة من المحمودية.
(٨) فروٌ
(٩) زيادة من المحمودية.
(١٠) زيادة من المحمودية.

حَبَّانَ، عَنْ أَبِي عَمْرَةَ عَنْ زَيْدِ بْنِ خَالِدٍ الْجُهَنِيِّ، قَالَ: تُوُفِّيَ رَجُلٌ مِنْ أَشْجَعَ بِخَيْبَرَ، فَقَالَ النَّبِيُّ ﷺ: صَلُّوا عَلَى صَاحِبِكُمْ. فَأَنْكَرَ النَّاسُ ذَلِكَ، وَتَغَيَّرَتْ لَهُ وُجُوهُهُمْ، فَلَمَّا رَأَى ذَلِكَ قَالَ: إِنَّ صَاحِبَكُمْ غَلَّ فِي سَبِيلِ اللهِ.

قَالَ زَيْدٌ: فَالْتَمَسُوا فِي مَتَاعِهِ، فَإِذَا خَرَزَاتٌ مِنْ خَرَزِ يَهُودَ مَا تُسَاوِي دِرْهَمَيْنِ. [ن: ١٩٥٩، د: ٢٧١٠، تحفة ٣٧٦٧]

٢٨٤٩ ـ حَدَّثَنَا هِشَامُ بْنُ عَمَّارٍ، حَدَّثَنَا سُفْيَانُ بْنُ عُيَيْنَةَ، عَنْ عَمْرِو بْنِ دِينَارٍ، عَنْ سَالِمِ بْنِ أَبِي الْجَعْدِ عَنْ عَبْدِاللهِ بْنِ عَمْرٍو قَالَ: كَانَ عَلَى ثَقَلِ النَّبِيِّ ﷺ رَجُلٌ يُقَالُ لَهُ: كِرْكِرَةُ؛ فَمَاتَ، فَقَالَ النَّبِيُّ ﷺ: هُوَ فِي النَّارِ. فَذَهَبُوا يَنْظُرُونَ، فَوَجَدُوا عَلَيْهِ كِسَاءً أَوْ عَبَاءَةً، قَدْ غَلَّهَا. [خ: ٣٠٧٤، تحفة ٨٦٣٢]

٢٨٥٠ ـ حَدَّثَنَا عَلِيُّ بْنُ مُحَمَّدٍ، حَدَّثَنَا أَبُو أُسَامَةَ، عَنْ أَبِي سِنَانٍ عِيسَى بْنِ سِنَانٍ، عَنْ يَعْلَى بْنِ شَدَّادٍ عَنْ عُبَادَةَ بْنِ الصَّامِتِ قَالَ: صَلَّى بِنَا رَسُولُ اللهِ ﷺ يَوْمَ حُنَيْنٍ إِلَى جَنْبِ بَعِيرٍ مِنَ الْمَقَاسِمِ، ثُمَّ تَنَاوَلَ شَيْئًا مِنَ الْبَعِيرِ، فَأَخَذَ مِنْهُ قَرَدَةً ـ يَعْنِي وَبَرَةً ـ فَجَعَلَ بَيْنَ إِصْبَعَيْهِ، ثُمَّ قَالَ: يَا أَيُّهَا النَّاسُ، إِنَّ هَذَا مِنْ غَنَائِمِكُمْ، أَدُّوا الْخَيْطَ وَالْمِخْيَطَ فَمَا فَوْقَ ذَلِكَ، وَمَا دُونَ ذَلِكَ، فَإِنَّ الْغُلُولَ عَارٌ عَلَى أَهْلِهِ يَوْمَ الْقِيَامَةِ، وَشَنَارٌ[1] وَنَارٌ. [تحفة ٥١٢١]

٣٥ ـ [بَابُ][2] النَّفْلِ

٢٨٥١ ـ حَدَّثَنَا أَبُو بَكْرِ بْنُ أَبِي شَيْبَةَ وَعَلِيُّ بْنُ مُحَمَّدٍ، قَالَا: حَدَّثَنَا وَكِيعٌ، عَنْ سُفْيَانَ، عَنْ يَزِيدَ بْنِ يَزِيدَ بْنِ جَابِرٍ، عَنْ مَكْحُولٍ، عَنْ زَيْدِ[3] بْنِ جَارِيَةَ عَنْ حَبِيبِ بْنِ مَسْلَمَةَ: أَنَّ النَّبِيَّ ﷺ نَفَّلَ الثُّلُثَ بَعْدَ الْخُمُسِ. [د: ٢٧٤٨، تحفة ٣٢٩٣]

٢٨٥٢ ـ [4] **حَدَّثَنَا** عَلِيُّ بْنُ مُحَمَّدٍ، حَدَّثَنَا وَكِيعٌ، عَنْ سُفْيَانَ، عَنْ عَبْدِالرَّحْمَنِ بْنِ الْحَارِثِ الزُّرَقِيِّ، عَنْ سُلَيْمَانَ بْنِ مُوسَى، عَنْ مَكْحُولٍ، عَنْ أَبِي سَلَّامٍ الأَعْرَجِ، عَنْ أَبِي أُمَامَةَ عَنْ عُبَادَةَ بْنِ الصَّامِتِ: أَنَّ النَّبِيَّ ﷺ نَفَّلَ فِي الْبَدْأَةِ الرُّبُعَ، وَفِي الرَّجْعَةِ الثُّلُثَ. [ت: ١٥٦١، تحفة ٥٠٩١]

٢٨٥٣ ـ حَدَّثَنَا عَلِيُّ بْنُ مُحَمَّدٍ، حَدَّثَنَا أَبُو الْحُسَيْنِ، أَنْبَأَنَا رَجَاءُ بْنُ أَبِي سَلَمَةَ، حَدَّثَنَا عَمْرُو بْنُ شُعَيْبٍ، عَنْ أَبِيهِ عَنْ جَدِّهِ، قَالَ: لَا نَفَلَ بَعْدَ رَسُولِ اللهِ ﷺ، يَرُدُّ الْمُسْلِمُونَ قَوِيُّهُمْ عَلَى ضَعِيفِهِمْ.

قَالَ رَجَاءُ: فَسَمِعْتُ سُلَيْمَانَ بْنَ مُوسَى يَقُولُ لَهُ: حَدَّثَنِي مَكْحُولٌ، عَنْ حَبِيبِ بْنِ مَسْلَمَةَ: أَنَّ النَّبِيَّ ﷺ نَفَّلَ فِي الْبَدْأَةِ الرُّبُعَ، وَحِينَ قَفَلَ الثُّلُثَ. فَقَالَ عَمْرٌو: أُحَدِّثُكَ عَنْ أَبِي عَنْ جَدِّي، وَتُحَدِّثُنِي عَنْ مَكْحُولٍ؟! [د: ٢٧٤٨، تحفة ٨٧٠٥]

٣٦ ـ [بَابُ][5] قِسْمَةِ الْغَنَائِمِ

٢٨٥٤ ـ حَدَّثَنَا عَلِيُّ بْنُ مُحَمَّدٍ، حَدَّثَنَا أَبُو مُعَاوِيَةَ، عَنْ عُبَيْدِاللهِ بْنِ عُمَرَ، عَنْ نَافِعٍ عَنِ ابْنِ عُمَرَ:

---

(١) العيب والعار. (٢) زيادة من المحمودية.
(٣) جاء في هامش مراد: «الصواب زياد» قلت: قال الحافظ في التقريب: «زياد ويقال: زيد أو يزيد».
(٤) صححه شيخنا في آخر قوليه كما في صحيح أبي داود(٢٤٥٥/الأم).
(٥) زيادة من المحمودية.

أَنَّ النَّبِيَّ ﷺ أَسْهَمَ يَوْمَ خَيْبَرَ لِلْفَارِسِ ثَلَاثَةَ أَسْهُمٍ لِلْفَرَسِ سَهْمَانِ، وَلِلرَّجُلِ سَهْمٌ. [خ: ٢٨٦٣، م: ١٧٦٢، تحفة ٨١١١]

٣٧ ـ [بَابُ][1]الْعَبِيدِ وَالنِّسَاءِ يَشْهَدُونَ مَعَ الْمُسْلِمِينَ

٢٨٥٥ ـ حَدَّثَنَا عَلِيُّ بْنُ مُحَمَّدٍ، حَدَّثَنَا وَكِيعٌ، حَدَّثَنَا هِشَامُ بْنُ سَعْدٍ، عَنْ مُحَمَّدِ بْنِ زَيْدِ بْنِ مُهَاجِرِ بْنِ قُنْفُذٍ قَالَ: سَمِعْتُ عُمَيْرًا مَوْلَى آبِي اللَّحْمِ ـ قَالَ وَكِيعٌ: كَانَ لَا يَأْكُلُ اللَّحْمَ ـ قَالَ: غَزَوْتُ مَعَ مَوْلَايَ يَوْمَ خَيْبَرَ وَأَنَا مَمْلُوكٌ، فَلَمْ يَقْسِمْ لِي مِنَ الْغَنِيمَةِ، وَأُعْطِيتُ مِنْ خُرْثِيِّ الْمَتَاعِ[2]سَيْفًا، وَكُنْتُ أَجُرُّهُ إِذَا تَقَلَّدْتُهُ. [د: ٢٧٣٠، ت: ١٥٥٧، تحفة ١٠٨٩٨]

٢٨٥٦ ـ حَدَّثَنَا أَبُو بَكْرِ بْنُ أَبِي شَيْبَةَ، حَدَّثَنَا عَبْدُالرَّحِيمِ بْنُ سُلَيْمَانَ، عَنْ هِشَامٍ، عَنْ حَفْصَةَ بِنْتِ سِيرِينَ، عَنْ أُمِّ عَطِيَّةَ الأَنْصَارِيَّةِ، قَالَتْ: غَزَوْتُ مَعَ رَسُولِ اللهِ ﷺ سَبْعَ غَزَوَاتٍ أَخْلُفُهُمْ فِي رِحَالِهِمْ، وَأَصْنَعُ لَهُمُ الطَّعَامَ، وَأُدَاوِي الْجَرْحَى، وَأَقُومُ عَلَى الْمَرْضَى. [م: ١٨١٢، تحفة ١٨١٣٧]

٣٨ ـ [بَابُ][3]وَصِيَّةِ الإِمَامِ

٢٨٥٧ ـ حَدَّثَنَا الْحَسَنُ بْنُ عَلِيٍّ الْخَلَّالُ، حَدَّثَنَا أَبُو أُسَامَةَ، حَدَّثَنِي عَطِيَّةُ بْنُ الْحَارِثِ أَبُو رَوْقٍ الْهَمْدَانِيُّ، حَدَّثَنِي أَبُو الْغَرِيفِ عُبَيْدُاللهِ بْنُ خَلِيفَةَ عَنْ صَفْوَانَ بْنِ عَسَّالٍ، قَالَ: بَعَثَنَا رَسُولُ اللهِ ﷺ فِي سَرِيَّةٍ، فَقَالَ: سِيرُوا بِاسْمِ اللهِ، وَفِي سَبِيلِ اللهِ، قَاتِلُوا مَنْ كَفَرَ بِاللهِ، وَلَا تَمْثُلُوا[4]، وَلَا تَغْدِرُوا، [وَلَا تَغُلُّوا[5][6]، وَلَا تَقْتُلُوا وَلِيدًا. [تحفة ٤٩٥٣]

٢٨٥٨ ـ حَدَّثَنَا مُحَمَّدُ بْنُ يَحْيَى، حَدَّثَنَا مُحَمَّدُ بْنُ يُوسُفَ الْفِرْيَابِيُّ، حَدَّثَنَا سُفْيَانُ، عَنْ عَلْقَمَةَ بْنِ مَرْثَدٍ، عَنِ ابْنِ بُرَيْدَةَ عَنْ أَبِيهِ، قَالَ: كَانَ رَسُولُ اللهِ ﷺ إِذَا أَمَّرَ رَجُلًا عَلَى سَرِيَّةٍ، أَوْصَاهُ فِي خَاصَّةِ نَفْسِهِ بِتَقْوَى اللهِ، وَمَنْ مَعَهُ مِنَ الْمُسْلِمِينَ خَيْرًا، فَقَالَ: اغْزُوا بِاسْمِ اللهِ وَفِي سَبِيلِ اللهِ، قَاتِلُوا مَنْ كَفَرَ بِاللهِ، اغْزُوا وَلَا تَغْدِرُوا وَلَا تَغُلُّوا وَلَا تَمْثُلُوا وَلَا تَقْتُلُوا وَلِيدًا، وَإِذَا أَنْتَ لَقِيتَ عَدُوَّكَ مِنَ الْمُشْرِكِينَ فَادْعُهُمْ إِلَى إِحْدَى ثَلَاثِ خِلَالٍ أَوْ خِصَالٍ، فَأَيَّتُهُنَّ أَجَابُوكَ إِلَيْهَا فَاقْبَلْ مِنْهُمْ وَكُفَّ عَنْهُمْ، ادْعُهُمْ إِلَى الإِسْلَامِ، فَإِنْ أَجَابُوكَ فَاقْبَلْ مِنْهُمْ وَكُفَّ عَنْهُمْ، ثُمَّ ادْعُهُمْ إِلَى التَّحَوُّلِ[7]مِنْ دَارِهِمْ إِلَى دَارِ الْمُهَاجِرِينَ، وَأَخْبِرْهُمْ إِنْ هُمْ فَعَلُوا ذَلِكَ أَنَّ لَهُمْ مَا لِلْمُهَاجِرِينَ، وَأَنَّ عَلَيْهِمْ مَا عَلَى الْمُهَاجِرِينَ، وَإِنْ أَبَوْا فَأَخْبِرْهُمْ أَنَّهُمْ يَكُونُونَ كَأَعْرَابِ الْمُسْلِمِينَ، يَجْرِي عَلَيْهِمْ حُكْمُ اللهِ الَّذِي يَجْرِي عَلَى الْمُؤْمِنِينَ، وَلَا يَكُونُ لَهُمْ فِي الْفَيْءِ وَالْغَنِيمَةِ شَيْءٌ، إِلَّا أَنْ يُجَاهِدُوا مَعَ الْمُسْلِمِينَ، فَإِنْ هُمْ أَبَوْا أَنْ يَدْخُلُوا فِي الإِسْلَامِ، فَسَلْهُمْ إِعْطَاءَ الْجِزْيَةِ، فَإِنْ فَعَلُوا فَاقْبَلْ مِنْهُمْ وَكُفَّ عَنْهُمْ، فَإِنْ هُمْ أَبَوْا، فَاسْتَعِنْ بِاللهِ عَلَيْهِمْ وَقَاتِلْهُمْ، وَإِنْ حَاصَرْتَ حِصْنًا فَأَرَادُوكَ أَنْ تَجْعَلَ لَهُمْ ذِمَّةَ اللهِ وَذِمَّةَ نَبِيِّكَ، فَلَا تَجْعَلْ لَهُمْ ذِمَّةَ اللهِ وَلَا ذِمَّةَ نَبِيِّكَ، وَلَكِنِ اجْعَلْ لَهُمْ ذِمَّتَكَ وَذِمَّةَ أَبِيكَ وَذِمَّةَ أَصْحَابِكَ، فَإِنَّكُمْ إِنْ تُخْفِرُوا ذِمَمَكُمْ وَذِمَّةَ آبَائِكُمْ، أَهْوَنُ عَلَيْكُمْ مِنْ أَنْ تُخْفِرُوا ذِمَّةَ اللهِ وَذِمَّةَ رَسُولِهِ،

---

(١) زيادة من المحمودية.
(٢) أردأ المتاع.
(٣) زيادة من المحمودية.
(٤) ولا تشوهوا.
(٥) ولا تسرقوا.
(٦) زيادة من باريس.
(٧) الهجرة.

وَإِنْ حَاصَرْتَ حِصْنًا فَأَرَادُوكَ أَنْ يَنْزِلُوا عَلَى حُكْمِ اللهِ، فَلَا تُنْزِلْهُمْ عَلَى حُكْمِ اللهِ، وَلَكِنْ أَنْزِلْهُمْ عَلَى حُكْمِكَ، فَإِنَّكَ لَا تَدْرِي أَتُصِيبُ فِيهِمْ حُكْمَ اللهِ أَمْ لَا.

قَالَ عَلْقَمَةُ: فَحَدَّثْتُ بِهِ مُقَاتِلَ بْنَ حَيَّانَ، فَقَالَ: حَدَّثَنِي مُسْلِمُ بْنُ هَيْصَمٍ[1]، عَنِ النُّعْمَانِ بْنِ مُقَرِّنٍ، عَنِ النَّبِيِّ ﷺ مِثْلَ ذَلِكَ. [م: ١٧٣١، تحفة ١٩٢٩]

٣٩ ـ [بَابُ][2] طَاعَةِ الإِمَامِ

٢٨٥٩ ـ حَدَّثَنَا أَبُو بَكْرِ بْنُ أَبِي شَيْبَةَ وَعَلِيُّ بْنُ مُحَمَّدٍ، قَالَا: حَدَّثَنَا وَكِيعٌ، حَدَّثَنَا الأَعْمَشُ، عَنْ أَبِي صَالِحٍ عَنْ أَبِي هُرَيْرَةَ، قَالَ: قَالَ رَسُولُ اللهِ ﷺ: مَنْ أَطَاعَنِي فَقَدْ أَطَاعَ اللهَ، وَمَنْ عَصَانِي فَقَدْ عَصَى اللهَ، وَمَنْ أَطَاعَ الإِمَامَ فَقَدْ أَطَاعَنِي، وَمَنْ عَصَى الإِمَامَ فَقَدْ عَصَانِي. [خ: ٢٩٥٧، م: ١٨٣٥، تحفة ١٢٤٧٧]

٢٨٦٠ ـ حَدَّثَنَا مُحَمَّدُ بْنُ بَشَّارٍ وَأَبُو بِشْرٍ بَكْرُ بْنُ خَلَفٍ، قَالَا: حَدَّثَنَا يَحْيَى بْنُ سَعِيدٍ، حَدَّثَنَا شُعْبَةُ، حَدَّثَنِي أَبُو التَّيَّاحِ عَنْ أَنَسِ بْنِ مَالِكٍ، قَالَ: قَالَ رَسُولُ اللهِ ﷺ: اسْمَعُوا وَأَطِيعُوا، وَإِنِ اسْتُعْمِلَ عَلَيْكُمْ عَبْدٌ حَبَشِيٌّ، كَأَنَّ رَأْسَهُ زَبِيبَةٌ[3]. [خ: ٦٩٣، تحفة ١٦٩٩]

٢٨٦١ ـ حَدَّثَنَا أَبُو بَكْرِ بْنُ أَبِي شَيْبَةَ، حَدَّثَنَا وَكِيعُ بْنُ الْجَرَّاحِ، عَنْ شُعْبَةَ، عَنْ يَحْيَى بْنِ الْحُصَيْنِ عَنْ جَدَّتِهِ أُمِّ الْحُصَيْنِ، قَالَتْ: سَمِعْتُ رَسُولَ اللهِ ﷺ يَقُولُ: إِنْ أُمِّرَ عَلَيْكُمْ عَبْدٌ حَبَشِيٌّ مُجَدَّعٌ، فَاسْمَعُوا لَهُ وَأَطِيعُوا، مَا قَادَكُمْ بِكِتَابِ اللهِ. [م: ١٢٩٨، تحفة ١٨٣١١]

٢٨٦٢ ـ حَدَّثَنَا مُحَمَّدُ بْنُ بَشَّارٍ، حَدَّثَنَا مُحَمَّدُ بْنُ جَعْفَرٍ، حَدَّثَنَا شُعْبَةُ، عَنْ أَبِي عِمْرَانَ الْجَوْنِيِّ، عَنْ عَبْدِاللهِ بْنِ الصَّامِتِ عَنْ أَبِي ذَرٍّ: أَنَّهُ انْتَهَى إِلَى الرَّبَذَةِ وَقَدْ أُقِيمَتِ الصَّلَاةُ، فَإِذَا عَبْدٌ يَؤُمُّهُمْ، فَقِيلَ: هَذَا أَبُو ذَرٍّ، فَذَهَبَ يَتَأَخَّرُ، فَقَالَ أَبُو ذَرٍّ: أَوْصَانِي خَلِيلِي ﷺ أَنْ أَسْمَعَ وَأُطِيعَ، وَإِنْ كَانَ عَبْدًا حَبَشِيًّا مُجَدَّعَ الأَطْرَافِ. [م: ١٨٣٧، تحفة ١١٩٥٠]

٤٠ ـ بَابُ لَا طَاعَةَ فِي مَعْصِيَةِ [اللهِ][4]

٢٨٦٣ ـ حَدَّثَنَا أَبُو بَكْرِ بْنُ أَبِي شَيْبَةَ، حَدَّثَنَا يَزِيدُ بْنُ هَارُونَ، حَدَّثَنَا مُحَمَّدُ بْنُ عَمْرٍو، عَنْ عُمَرَ بْنِ الْحَكَمِ بْنِ ثَوْبَانَ عَنْ أَبِي سَعِيدٍ الْخُدْرِيِّ: أَنَّ رَسُولَ اللهِ ﷺ بَعَثَ عَلْقَمَةَ بْنَ مُجَزِّزٍ عَلَى بَعْثٍ، وَأَنَا فِيهِمْ فَلَمَّا انْتَهَى إِلَى رَأْسِ غَزَاتِهِ، أَوْ كَانَ بِبَعْضِ الطَّرِيقِ، اسْتَأْذَنَتْهُ طَائِفَةٌ مِنَ الْجَيْشِ، فَأَذِنَ لَهُمْ وَأَمَّرَ عَلَيْهِمْ عَبْدَاللهِ بْنَ حُذَافَةَ بْنِ قَيْسٍ السَّهْمِيَّ، فَكُنْتُ فِيمَنْ غَزَا مَعَهُ، فَلَمَّا كَانَ بِبَعْضِ الطَّرِيقِ أَوْقَدَ الْقَوْمُ نَارًا لِيَصْطَلُوا[5] أَوْ لِيَصْطَنِعُوا[6] عَلَيْهَا صَنِيعًا، فَقَالَ عَبْدُاللهِ ـ وَكَانَتْ فِيهِ دُعَابَةٌ ـ: أَلَيْسَ لِي عَلَيْكُمُ السَّمْعُ وَالطَّاعَةُ؟ قَالُوا: بَلَى: قَالَ: فَمَا أَنَا بِآمِرِكُمْ بِشَيْءٍ إِلَّا صَنَعْتُمُوهُ؟ قَالُوا: نَعَمْ. قَالَ: فَإِنِّي أَعْزِمُ عَلَيْكُمْ إِلَّا تَوَاثَبْتُمْ فِي هَذِهِ النَّارِ، فَقَامَ نَاسٌ فَتَحَجَّزُوا، فَلَمَّا ظَنَّ أَنَّهُمْ وَاثِبُونَ، قَالَ: أَمْسِكُوا عَلَى أَنْفُسِكُمْ، فَإِنَّمَا كُنْتُ أَمْزَحُ مَعَكُمْ.

---

(١) قال النووي: بفتح الهاء والصاد المهملة، وقع في المطبوع: «هيضم».
(٢) زيادة من المحمودية.
(٣) أي: رأسه صغير.
(٤) زيادة من مراد وباريس.
(٥) ليقوا أنفسهم من البرد.
(٦) في المطبوع: «ليصنعوا».

فَلَمَّا قَدِمْنَا ذَكَرُوا ذَلِكَ لِلنَّبِيِّ ﷺ، فَقَالَ رَسُولُ اللهِ ﷺ: مَنْ أَمَرَكُمْ مِنْهُمْ بِمَعْصِيَةِ اللهِ، فَلَا تُطِيعُوهُ. [تحفة ٤٢٦٦]

٢٨٦٤ ـ **حَدَّثَنَا** مُحَمَّدُ بْنُ رُمْحٍ أَخْبَرَنَا اللَّيْثُ بْنُ سَعْدٍ، عَنْ عُبَيْدِاللهِ بْنِ عُمَرَ، عَنْ نَافِعٍ، عَنِ ابْنِ عُمَرَ ح حَدَّثَنَا مُحَمَّدُ بْنُ الصَّبَّاحِ[1] وَسُوَيْدُ بْنُ سَعِيدٍ، قَالَا: حَدَّثَنَا عَبْدُاللهِ بْنُ رَجَاءٍ الْمَكِّيُّ، عَنْ عُبَيْدِاللهِ، عَنْ نَافِعٍ عَنِ ابْنِ عُمَرَ، أَنَّ رَسُولَ اللهِ ﷺ قَالَ: عَلَى الْمَرْءِ الْمُسْلِمِ الطَّاعَةُ فِيمَا أَحَبَّ أَوْ كَرِهَ، إِلَّا أَنْ يُؤْمَرَ بِمَعْصِيَةٍ، فَإِذَا أُمِرَ بِمَعْصِيَةٍ، فَلَا سَمْعَ وَلَا طَاعَةَ. [خ: ٢٩٥٥، م: ١٨٣٩، تحفة ٨٠٨٨]

٢٨٦٥ ـ **حَدَّثَنَا** سُوَيْدُ بْنُ سَعِيدٍ، حَدَّثَنَا يَحْيَى بْنُ سُلَيْمٍ ح وحَدَّثَنَا هِشَامُ بْنُ عَمَّارٍ، حَدَّثَنَا إِسْمَاعِيلُ بْنُ عَيَّاشٍ، قَالَا: حَدَّثَنَا عَبْدُاللهِ بْنُ عُثْمَانَ بْنِ خُثَيْمٍ، عَنِ الْقَاسِمِ بْنِ عَبْدِالرَّحْمَنِ بْنِ عَبْدِاللهِ بْنِ مَسْعُودٍ، عَنْ أَبِيهِ عَنْ جَدِّهِ عَبْدِاللهِ بْنِ مَسْعُودٍ أَنَّ النَّبِيَّ ﷺ قَالَ: سَيَلِي أُمُورَكُمْ بَعْدِي رِجَالٌ يُطْفِئُونَ السُّنَّةَ وَيَعْمَلُونَ بِالْبِدْعَةِ، وَيُؤَخِّرُونَ الصَّلَاةَ عَنْ مَوَاقِيتِهَا. فَقُلْتُ: يَا رَسُولَ اللهِ، إِنْ أَدْرَكْتُهُمْ كَيْفَ أَفْعَلُ؟ قَالَ: تَسْأَلُنِي يَا ابْنَ أُمِّ عَبْدٍ كَيْفَ تَفْعَلُ؟ لَا طَاعَةَ لِمَنْ عَصَى اللهَ. [تحفة ٩٣٧٠]

٤١ ـ [بَابُ][2] الْبَيْعَةِ

٢٨٦٦ ـ **حَدَّثَنَا** عَلِيُّ بْنُ مُحَمَّدٍ، حَدَّثَنَا عَبْدُاللهِ بْنُ إِدْرِيسَ، عَنْ مُحَمَّدِ بْنِ إِسْحَاقَ وَيَحْيَى بْنُ سَعِيدٍ وَعُبَيْدُاللهِ بْنُ عُمَرَ وَابْنُ عَجْلَانَ، عَنْ عُبَادَةَ بْنِ الْوَلِيدِ بْنِ عُبَادَةَ بْنِ الصَّامِتِ، عَنْ أَبِيهِ عَنْ عُبَادَةَ بْنِ الصَّامِتِ، قَالَ: بَايَعْنَا رَسُولَ اللهِ ﷺ عَلَى السَّمْعِ وَالطَّاعَةِ فِي الْعُسْرِ وَالْيُسْرِ وَالْمَنْشَطِ وَالْمَكْرَهِ وَالأَثَرَةِ عَلَيْنَا، وَأَنْ لَا نُنَازِعَ الأَمْرَ أَهْلَهُ، وَأَنْ نَقُولَ بِالْحَقِّ[3] حَيْثُمَا كُنَّا، لَا نَخَافُ فِي اللهِ لَوْمَةَ لَائِمٍ. [خ: ٧٠٥٦، م: ١٧٠٩، تحفة ٥١١٨]

٢٨٦٧ ـ **حَدَّثَنَا** هِشَامُ بْنُ عَمَّارٍ، حَدَّثَنَا الْوَلِيدُ بْنُ مُسْلِمٍ، حَدَّثَنَا سَعِيدُ بْنُ عَبْدِالْعَزِيزِ التَّنُوخِيُّ، عَنْ رَبِيعَةَ بْنِ يَزِيدَ، عَنْ أَبِي إِدْرِيسَ الْخَوْلَانِيِّ، عَنْ أَبِي مُسْلِمٍ قَالَ: حَدَّثَنِي الْحَبِيبُ الأَمِينُ ـ أَمَّا هُوَ إِلَيَّ فَحَبِيبٌ، وَأَمَّا هُوَ عِنْدِي فَأَمِينٌ ـ عَوْفُ بْنُ مَالِكٍ الأَشْجَعِيُّ، قَالَ: كُنَّا عِنْدَ النَّبِيِّ ﷺ سَبْعَةً أَوْ ثَمَانِيَةً أَوْ تِسْعَةً، فَقَالَ: أَلَا تُبَايِعُونَ رَسُولَ اللهِ. فَبَسَطْنَا أَيْدِيَنَا، فَقَالَ قَائِلٌ: يَا رَسُولَ اللهِ، إِنَّا قَدْ بَايَعْنَاكَ، فَعَلَامَ نُبَايِعُكَ؟ قَالَ: أَنْ تَعْبُدُوا اللهَ وَلَا تُشْرِكُوا بِهِ شَيْئًا، وَتُقِيمُوا الصَّلَوَاتِ الْخَمْسَ، وَتَسْمَعُوا وَتُطِيعُوا ـ وَأَسَرَّ كَلِمَةً خُفْيَةً ـ وَلَا تَسْأَلُوا النَّاسَ شَيْئًا. قَالَ: فَلَقَدْ رَأَيْتُ بَعْضَ أُولَئِكَ النَّفَرِ يَسْقُطُ سَوْطُهُ فَلَا يَسْأَلُ أَحَدًا يُنَاوِلُهُ إِيَّاهُ. [م: ١٠٤٣، تحفة ١٠٩١٩]

٢٨٦٨ ـ **حَدَّثَنَا** عَلِيُّ بْنُ مُحَمَّدٍ، حَدَّثَنَا وَكِيعٌ، حَدَّثَنَا شُعْبَةُ، عَنْ عَتَّابٍ مَوْلَى هُرْمُزَ قَالَ: سَمِعْتُ أَنَسَ بْنَ مَالِكٍ يَقُولُ: بَايَعْنَا رَسُولَ اللهِ ﷺ عَلَى السَّمْعِ وَالطَّاعَةِ، فَقَالَ: فِيمَا اسْتَطَعْتُمْ. [تحفة ١٠٨٧]

٢٨٦٩ ـ **حَدَّثَنَا** مُحَمَّدُ بْنُ رُمْحٍ، أَنْبَأَنَا اللَّيْثُ بْنُ سَعْدٍ، عَنْ أَبِي الزُّبَيْرِ عَنْ جَابِرٍ، قَالَ: جَاءَ عَبْدٌ فَبَايَعَ النَّبِيَّ ﷺ عَلَى الْهِجْرَةِ، وَلَمْ يَشْعُرِ النَّبِيُّ ﷺ أَنَّهُ عَبْدٌ، فَجَاءَ سَيِّدُهُ يُرِيدُهُ، فَقَالَ النَّبِيُّ ﷺ: بِعْنِيهِ فَاشْتَرَاهُ بِعَبْدَيْنِ أَسْوَدَيْنِ، ثُمَّ لَمْ يُبَايِعْ أَحَدًا بَعْدَ ذَلِكَ حَتَّى يَسْأَلَهُ أَعَبْدٌ هُوَ؟ [م: ١٦٠٢، تحفة ٢٩٠٤]

---

(١) في هامش التيمورية: «هذا الطريق في الأصل مضروب عليه» قلت: لذا لم يرد في مراد ولا في المحمودية وقال المزي في تحفة الأشراف: «لم يذكره أبو القاسم وهو في عدة نسخ».

(٢) زيادة من المحمودية.

(٣) في المطبوع: «الحق».

٤٢ ـ [بَابُ][(١)] الْوَفَاءِ بِالْبَيْعَةِ

٢٨٧٠ ـ **حَدَّثَنَا** أَبُو بَكْرِ بْنُ أَبِي شَيْبَةَ وَعَلِيُّ بْنُ مُحَمَّدٍ وَأَحْمَدُ بْنُ سِنَانٍ قَالُوا: حَدَّثَنَا أَبُو مُعَاوِيَةَ، عَنِ الأَعْمَشِ، عَنْ أَبِي صَالِحٍ عَنْ أَبِي هُرَيْرَةَ، قَالَ: قَالَ رَسُولُ اللهِ ﷺ: ثَلَاثَةٌ لَا يُكَلِّمُهُمُ اللهُ وَلَا يَنْظُرُ إِلَيْهِمْ يَوْمَ الْقِيَامَةِ وَلَا يُزَكِّيهِمْ، وَلَهُمْ عَذَابٌ أَلِيمٌ: رَجُلٌ عَلَى فَضْلِ مَاءٍ بِالْفَلَاةِ يَمْنَعُهُ مِنِ ابْنِ السَّبِيلِ، وَرَجُلٌ بَايَعَ رَجُلًا بِسِلْعَةٍ بَعْدَ الْعَصْرِ، فَحَلَفَ بِاللهِ لأَخَذَهَا بِكَذَا وَكَذَا، فَصَدَّقَهُ وَهُوَ عَلَى غَيْرِ ذَلِكَ، وَرَجُلٌ بَايَعَ إِمَامًا، لَا يُبَايِعُهُ إِلَّا لِدُنْيَا، فَإِنْ أَعْطَاهُ مِنْهَا وَفَى لَهُ، وَإِنْ لَمْ يُعْطِهِ مِنْهَا لَمْ يَفِ لَهُ. [خ: ٢٣٥٨، م: ١٠٨، تحفة ١٢٥٢٢]

٢٨٧١ ـ **حَدَّثَنَا** أَبُو بَكْرِ بْنُ أَبِي شَيْبَةَ، حَدَّثَنَا عَبْدُاللهِ بْنُ إِدْرِيسَ، عَنْ حَسَنِ بْنِ فُرَاتٍ، عَنْ أَبِيهِ، عَنْ أَبِي حَازِمٍ عَنْ أَبِي هُرَيْرَةَ، قَالَ: قَالَ رَسُولُ اللهِ ﷺ: إِنَّ بَنِي إِسْرَائِيلَ كَانَتْ تَسُوسُهُمْ أَنْبِيَاؤُهُمْ، كُلَّمَا ذَهَبَ نَبِيٌّ خَلَفَهُ نَبِيٌّ، وَأَنَّهُ لَيْسَ كَائِنٌ بَعْدِي نَبِيٌّ فِيكُمْ. قَالُوا: فَمَا يَكُونُ يَا رَسُولَ اللهِ؟ قَالَ: تَكُونُ خُلَفَاءُ فَتَكْثُرُ[(٢)]. قَالُوا: وَكَيْفَ نَصْنَعُ؟ قَالَ: أَوْفُوا بِبَيْعَةِ الأَوَّلِ فَالأَوَّلِ، أَدُّوا الَّذِي عَلَيْكُمْ فَسَيَسْأَلُهُمُ اللهُ ﷻ عَنِ الَّذِي عَلَيْهِمْ. [خ: ٣٤٥٥، م: ١٨٤٢، تحفة ١٣٤١٧]

٢٨٧٢ ـ **حَدَّثَنَا** مُحَمَّدُ بْنُ عَبْدِاللهِ بْنِ نُمَيْرٍ، حَدَّثَنَا أَبُو الْوَلِيدِ، حَدَّثَنَا شُعْبَةُ ح وحَدَّثَنَا مُحَمَّدُ بْنُ بَشَّارٍ، حَدَّثَنَا ابْنُ أَبِي عَدِيٍّ، عَنْ شُعْبَةَ، عَنِ الأَعْمَشِ، عَنْ أَبِي وَائِلٍ عَنْ عَبْدِاللهِ، قَالَ: قَالَ رَسُولُ اللهِ ﷺ: يُنْصَبُ لِكُلِّ غَادِرٍ لِوَاءٌ يَوْمَ الْقِيَامَةِ، فَيُقَالُ: هَذِهِ غَدْرَةُ فُلَانٍ. [خ: ٣١٨٦، م: ١٧٣٦، تحفة ٩٢٥٠]

٢٨٧٣ ـ **حَدَّثَنَا** عِمْرَانُ بْنُ مُوسَى اللَّيْثِيُّ، قَالَ: حَدَّثَنَا حَمَّادُ بْنُ زَيْدٍ، أَنْبَأَنَا عَلِيُّ بْنُ زَيْدِ بْنِ جُدْعَانَ، عَنْ أَبِي نَضْرَةَ عَنْ أَبِي سَعِيدٍ الْخُدْرِيِّ، قَالَ: قَالَ رَسُولُ اللهِ ﷺ: أَلَا إِنَّهُ يُنْصَبُ لِكُلِّ غَادِرٍ لِوَاءٌ يَوْمَ الْقِيَامَةِ بِقَدْرِ غَدْرَتِهِ. [م: ١٧٣٨، تحفة ٤٣٦٨]

٤٣ ـ [بَابُ][(٣)] بَيْعَةِ النِّسَاءِ

٢٨٧٤ ـ **حَدَّثَنَا** أَبُو بَكْرِ بْنُ أَبِي شَيْبَةَ، حَدَّثَنَا سُفْيَانُ [بْنُ عُيَيْنَةَ][(٤)] سَمِعَ[(٥)] [مُحَمَّدَ][(٦)] بْنَ الْمُنْكَدِرِ[(٧)] سَمِعْتُ أُمَيْمَةَ بِنْتَ رُقَيْقَةَ تَقُولُ: جِئْتُ النَّبِيَّ ﷺ فِي نِسْوَةٍ نُبَايِعُهُ، فَقَالَ لَنَا: فِيمَا اسْتَطَعْتُنَّ وَأَطَقْتُنَّ، إِنِّي لَا أُصَافِحُ النِّسَاءَ. [ن: ٤١٨١، ت: ١٥٩٧، تحفة ١٥٧٨١]

٢٨٧٥ ـ **حَدَّثَنَا** أَحْمَدُ بْنُ عَمْرِو بْنِ السَّرْحِ الْمِصْرِيُّ، حَدَّثَنَا عَبْدُاللهِ بْنُ وَهْبٍ قَالَ: أَخْبَرَنِي يُونُسُ، عَنِ ابْنِ شِهَابٍ، أَخْبَرَنِي عُرْوَةُ بْنُ الزُّبَيْرِ أَنَّ عَائِشَةَ زَوْجَ النَّبِيِّ ﷺ قَالَتْ: كَانَتِ الْمُؤْمِنَاتُ إِذَا هَاجَرْنَ إِلَى رَسُولِ اللهِ ﷺ، يُمْتَحَنَّ بِقَوْلِ اللهِ ﷻ: ﴿يَٰٓأَيُّهَا ٱلنَّبِيُّ إِذَا جَآءَكَ ٱلْمُؤْمِنَٰتُ يُبَايِعْنَكَ﴾ [الممتحنة: ١٢] إِلَى آخِرِ الآيَةِ.

قَالَتْ عَائِشَةُ: فَمَنْ أَقَرَّ بِهَا مِنَ الْمُؤْمِنَاتِ فَقَدْ أَقَرَّ بِالْمِحْنَةِ، فَكَانَ رَسُولُ اللهِ ﷺ إِذَا أَقْرَرْنَ بِذَلِكَ مِنْ قَوْلِهِنَّ، قَالَ لَهُنَّ رَسُولُ اللهِ ﷺ: انْطَلِقْنَ، فَقَدْ بَايَعْتُكُنَّ. لَا وَاللهِ مَا مَسَّتْ يَدُ رَسُولِ اللهِ ﷺ يَدَ امْرَأَةٍ قَطُّ، غَيْرَ أَنَّهُ يُبَايِعُهُنَّ بِالْكَلَامِ. قَالَتْ عَائِشَةُ: وَاللهِ مَا أَخَذَ رَسُولُ اللهِ ﷺ عَلَى النِّسَاءِ إِلَّا مَا أَمَرَهُ اللهُ ﷻ، وَلَا

---

(١) زيادة من المحمودية.
(٢) في مراد «فيكثروا» وفي باريس: «فتكثروا».
(٣) زيادة من المحمودية.
(٤) زيادة من مراد وباريس.
(٥) في المطبوع: «أنه سمع».
(٦) زيادة من مراد وباريس.
(٧) في المطبوع: «قال».

مَسَّتْ كَفُّ رَسُولِ اللهِ ﷺ كَفَّ امْرَأَةٍ قَطُّ، وَكَانَ يَقُولُ لَهُنَّ إِذَا أَخَذَ عَلَيْهِنَّ: قَدْ بَايَعْتُكُنَّ، كَلَامًا. [خ: ٢٧١٣، م: ١٨٦٦، تحفة ١٦٦٩٧]

٤٤ ـ [بَابُ][(١)] السَّبَقِ وَالرِّهَانِ

٢٨٧٦ ـ **حَدَّثَنَا** أَبُو بَكْرِ بْنُ أَبِي شَيْبَةَ وَمُحَمَّدُ بْنُ يَحْيَى، قَالَا: حَدَّثَنَا يَزِيدُ بْنُ هَارُونَ، أَنْبَأَنَا سُفْيَانُ بْنُ حُسَيْنٍ، عَنِ الزُّهْرِيِّ، عَنْ سَعِيدِ بْنِ الْمُسَيَّبِ عَنْ أَبِي هُرَيْرَةَ قَالَ: قَالَ رَسُولُ اللهِ ﷺ: مَنْ أَدْخَلَ فَرَسًا بَيْنَ فَرَسَيْنِ، وَهُوَ لَا يَأْمَنُ أَنْ يَسْبِقَ، فَلَيْسَ بِقِمَارٍ، وَمَنْ أَدْخَلَ فَرَسًا بَيْنَ فَرَسَيْنِ وَهُوَ يَأْمَنُ أَنْ يَسْبِقَ، فَهُوَ قِمَارٌ. [د: ٢٥٧٩، تحفة ١٣١٢١]

٢٨٧٧ ـ **حَدَّثَنَا** عَلِيُّ بْنُ مُحَمَّدٍ، حَدَّثَنَا عَبْدُاللهِ بْنُ نُمَيْرٍ، عَنْ عُبَيْدِاللهِ، عَنْ نَافِعٍ عَنِ ابْنِ عُمَرَ، قَالَ: ضَمَّرَ رَسُولُ اللهِ ﷺ الْخَيْلَ، فَكَانَ يُرْسِلُ الَّتِي ضُمِّرَتْ[(٢)] مِنَ الْحَفْيَاءِ إِلَى ثَنِيَّةِ الْوَدَاعِ، وَالَّتِي لَمْ تُضَمَّرْ مِنْ ثَنِيَّةِ الْوَدَاعِ إِلَى مَسْجِدِ بَنِي زُرَيْقٍ. [خ: ٤٢٠، م: ١٨٧٠، تحفة ٧٩٥٦]

٢٨٧٨ ـ **حَدَّثَنَا** أَبُو بَكْرِ بْنُ أَبِي شَيْبَةَ، حَدَّثَنَا عَبْدَةُ بْنُ سُلَيْمَانَ، عَنْ مُحَمَّدِ بْنِ عَمْرٍو، عَنْ أَبِي الْحَكَمِ مَوْلَى بَنِي لَيْثٍ عَنْ أَبِي هُرَيْرَةَ، قَالَ: قَالَ رَسُولُ اللهِ ﷺ: لَا سَبْقَ[(٣)] إِلَّا فِي خُفٍّ أَوْ حَافِرٍ. [د: ٢٥٧٤، ت: ١٧٠٠، تحفة ١٤٨٧٧]

٤٥ ـ [بَابُ][(٤)] النَّهْيِ أَنْ يُسَافَرَ بِالْقُرْآنِ إِلَى أَرْضِ الْعَدُوِّ

٢٨٧٩ ـ **حَدَّثَنَا** أَحْمَدُ بْنُ سِنَانٍ وَأَبُو عُمَرَ، قَالَا: حَدَّثَنَا عَبْدُالرَّحْمَنِ بْنُ مَهْدِيٍّ، عَنْ مَالِكِ بْنِ أَنَسٍ، عَنْ نَافِعٍ عَنِ ابْنِ عُمَرَ: أَنَّ رَسُولَ اللهِ ﷺ نَهَى أَنْ يُسَافَرَ بِالْقُرْآنِ إِلَى أَرْضِ الْعَدُوِّ، مَخَافَةَ أَنْ يَنَالَهُ الْعَدُوُّ. [خ: ٢٩٩٠، م: ١٨٦٩، تحفة ٨٣٤٧]

٢٨٨٠ ـ **حَدَّثَنَا** مُحَمَّدُ بْنُ رُمْحٍ، أَنْبَأَنَا اللَّيْثُ بْنُ سَعْدٍ، عَنْ نَافِعٍ عَنِ ابْنِ عُمَرَ، عَنْ رَسُولِ اللهِ ﷺ: أَنَّهُ كَانَ يَنْهَى أَنْ يُسَافَرَ بِالْقُرْآنِ إِلَى أَرْضِ الْعَدُوِّ، مَخَافَةَ أَنْ يَنَالَهُ الْعَدُوُّ. [خ: ٢٩٩٠، م: ١٨٦٩، تحفة ٨٢٨٦]

٤٦ ـ [بَابُ][(٥)] قِسْمَةِ الْخُمُسِ

٢٨٨١ ـ **حَدَّثَنَا** يُونُسُ بْنُ عَبْدِالأَعْلَى، حَدَّثَنَا أَيُّوبُ بْنُ سُوَيْدٍ، عَنْ يُونُسَ بْنِ يَزِيدَ، عَنِ ابْنِ شِهَابٍ، عَنْ سَعِيدِ بْنِ الْمُسَيَّبِ أَنَّ جُبَيْرَ بْنَ مُطْعِمٍ أَخْبَرَهُ: أَنَّهُ جَاءَ هُوَ وَعُثْمَانُ بْنُ عَفَّانَ إِلَى رَسُولِ اللهِ ﷺ يُكَلِّمَانِهِ فِيمَا قَسَمَ رَسُولُ اللهِ ﷺ مِنْ قَسْمِ[(٦)] حُنَيْنٍ[(٧)] لِبَنِي هَاشِمٍ وَبَنِي الْمُطَّلِبِ، فَقَالَا: قَسَمْتَ لِإِخْوَانِنَا بَنِي هَاشِمٍ وَبَنِي الْمُطَّلِبِ، وَقَرَابَتُنَا وَاحِدَةٌ! فَقَالَ رَسُولُ اللهِ ﷺ: إِنَّمَا أَرَى بَنِي هَاشِمٍ وَبَنِي الْمُطَّلِبِ شَيْئًا وَاحِدًا. [خ: ٣١٤٠، تحفة ٣١٨٥]

---

(١) زيادة من المحمودية.
(٢) خفف لحمها لتقوى على الجري.
(٣) ما يجعل للسابق من مال ونحوه.
(٤) زيادة من المحمودية.
(٥) زيادة من المحمودية.
(٦) في المطبوع: «خمس».
(٧) كذا في الأصول وهو موافق لما في مسند أحمد وسنن النسائي وفي المطبوع: «خيبر» وهو موافق لما في صحيح البخاري.

٢٥ ـ أبواب[١] الْمَنَاسِكِ

١ ـ [بَابُ][٢] الْخُرُوجِ إِلَى الْحَجِّ

٢٨٨٢ ـ حَدَّثَنَا هِشَامُ بْنُ عَمَّارٍ وَأَبُو مُصْعَبٍ الزُّهْرِيُّ وَسُوَيْدُ بْنُ سَعِيدٍ قَالُوا: حَدَّثَنَا مَالِكُ بْنُ أَنَسٍ، عَنْ سُمَيٍّ مَوْلَى أَبِي بَكْرِ بْنِ عَبْدِالرَّحْمَنِ، عَنْ أَبِي صَالِحٍ السَّمَّانِ عَنْ أَبِي هُرَيْرَةَ، أَنَّ رَسُولَ اللهِ ﷺ قَالَ: السَّفَرُ قِطْعَةٌ مِنَ الْعَذَابِ، يَمْنَعُ أَحَدَكُمْ نَوْمَهُ وَطَعَامَهُ وَشَرَابَهُ، فَإِذَا قَضَى أَحَدُكُمْ نَهْمَتَهُ مِنْ سَفَرِهِ، فَلْيُعَجِّلِ الرُّجُوعَ إِلَى أَهْلِهِ، حَدَّثَنَا يَعْقُوبُ بْنُ حُمَيْدِ بْنِ كَاسِبٍ، حَدَّثَنَا عَبْدُالْعَزِيزِ بْنُ مُحَمَّدٍ، عَنْ سُهَيْلٍ، عَنْ أَبِيهِ، عَنْ أَبِي هُرَيْرَةَ، عَنِ النَّبِيِّ ﷺ؛ بِنَحْوِهِ. [خ: ١٨٠٤، م: ١٩٢٧، تحفة ١٢٥٧٢]

٢٨٨٣ ـ حَدَّثَنَا عَلِيُّ بْنُ مُحَمَّدٍ وَعَمْرُو بْنُ عَبْدِاللهِ، قَالَا: حَدَّثَنَا وَكِيعٌ، حَدَّثَنَا إِسْمَاعِيلُ أَبُو إِسْرَائِيلَ، عَنْ فُضَيْلِ بْنِ عَمْرٍو، عَنْ سَعِيدِ بْنِ جُبَيْرٍ عَنِ ابْنِ عَبَّاسٍ، عَنِ الْفَضْلِ ـ أَوْ أَحَدِهِمَا، عَنِ الآخَرِ ـ قَالَ: قَالَ رَسُولُ اللهِ ﷺ: مَنْ أَرَادَ الْحَجَّ فَلْيَتَعَجَّلْ، فَإِنَّهُ قَدْ يَمْرَضُ الْمَرِيضُ، وَتَضِلُّ الضَّالَّةُ، وَتَعْرِضُ الْحَاجَةُ. [د: ١٧٣٢، تحفة ١١٠٤٧]

٢ ـ [بَابُ][٣] فَرْضِ الْحَجِّ

٢٨٨٤ ـ حَدَّثَنَا مُحَمَّدُ بْنُ عَبْدِاللهِ بْنِ نُمَيْرٍ وَعَلِيُّ بْنُ مُحَمَّدٍ، قَالَا: حَدَّثَنَا مَنْصُورُ بْنُ وَرْدَانَ، حَدَّثَنَا عَلِيُّ بْنُ عَبْدِالأَعْلَى، عَنْ أَبِيهِ، عَنْ أَبِي الْبَخْتَرِيِّ عَنْ عَلِيٍّ، قَالَ: لَمَّا نَزَلَتْ: ﴿وَلِلَّهِ عَلَى ٱلنَّاسِ حِجُّ ٱلْبَيْتِ مَنِ ٱسْتَطَاعَ إِلَيْهِ سَبِيلًا﴾ [آل عمران: ٩٧] قَالُوا: يَا رَسُولَ اللهِ، الْحَجُّ فِي كُلِّ عَامٍ؟ فَسَكَتَ، ثُمَّ قَالُوا: أَفِي كُلِّ عَامٍ؟ فَقَالَ: لَا، وَلَوْ قُلْتُ: نَعَمْ، لَوَجَبَتْ. فَنَزَلَتْ: ﴿يَٰٓأَيُّهَا ٱلَّذِينَ ءَامَنُوا۟ لَا تَسْـَٔلُوا۟ عَنْ أَشْيَآءَ إِن تُبْدَ لَكُمْ تَسُؤْكُمْ﴾ [المائدة: ١٠١]. [ت: ٨١٤، تحفة ١٠١١١]

٢٨٨٥ ـ حَدَّثَنَا مُحَمَّدُ بْنُ عَبْدِاللهِ بْنِ نُمَيْرٍ، حَدَّثَنَا مُحَمَّدُ بْنُ أَبِي عُبَيْدَةَ، عَنْ أَبِيهِ، عَنِ الأَعْمَشِ، عَنْ أَبِي سُفْيَانَ عَنْ أَنَسِ بْنِ مَالِكٍ، قَالَ: قَالُوا: يَا رَسُولَ اللهِ، الْحَجُّ فِي كُلِّ عَامٍ؟ قَالَ: لَوْ قُلْتُ: نَعَمْ، لَوَجَبَتْ، وَلَوْ وَجَبَتْ لَمْ تَقُومُوا بِهَا، وَلَوْ لَمْ تَقُومُوا بِهَا عُذِّبْتُمْ. [تحفة ٩٢٧]

٢٨٨٦ ـ حَدَّثَنَا يَعْقُوبُ بْنُ إِبْرَاهِيمَ الدَّوْرَقِيُّ، حَدَّثَنَا يَزِيدُ بْنُ هَارُونَ، أَنْبَأَنَا سُفْيَانُ بْنُ حُسَيْنٍ، عَنِ الزُّهْرِيِّ، عَنْ أَبِي سِنَانٍ عَنِ ابْنِ عَبَّاسٍ: أَنَّ الأَقْرَعَ بْنَ حَابِسٍ سَأَلَ النَّبِيَّ ﷺ فَقَالَ: يَا رَسُولَ اللهِ، الْحَجُّ فِي كُلِّ سَنَةٍ، أَوْ مَرَّةً وَاحِدَةً؟ قَالَ: بَلْ مَرَّةً وَاحِدَةً؟ فَمَنْ زَادَ[٤] فَتَطَوُّعٌ. [د: ١٧٢١، تحفة ٦٥٥٦]

٣ ـ [بَابُ][٥] فَضْلِ الْحَجِّ وَالْعُمْرَةِ

٢٨٨٧ ـ حَدَّثَنَا أَبُو بَكْرِ بْنُ أَبِي شَيْبَةَ، حَدَّثَنَا سُفْيَانُ بْنُ عُيَيْنَةَ، عَنْ عَاصِمِ بْنِ عُبَيْدِاللهِ، عَنْ عَبْدِاللهِ بْنِ عَامِرٍ عَنْ عُمَرَ، عَنِ النَّبِيِّ ﷺ قَالَ: تَابِعُوا بَيْنَ الْحَجِّ وَالْعُمْرَةِ، فَإِنَّ الْمُتَابَعَةَ بَيْنَهُمَا تَنْفِي الْفَقْرَ وَالذُّنُوبَ كَمَا يَنْفِي الْكِيرُ خَبَثَ الْحَدِيدِ. [تحفة ١٠٤٩١]

---

(١) في المطبوع: «كتاب».
(٢) زيادة من المحمودية.
(٣) زيادة من المحمودية.
(٤) في المطبوع: «استطاع».
(٥) زيادة من المحمودية.

٢٨٨٧ (م) ـ **حَدَّثَنَا** أَبُو بَكْرِ بْنُ أَبِي شَيْبَةَ، حَدَّثَنَا مُحَمَّدُ بْنُ بِشْرٍ، حَدَّثَنَا عُبَيْدُاللهِ بْنُ عُمَرَ، عَنْ عَاصِمِ بْنِ عُبَيْدِاللهِ، عَنْ عَبْدِاللهِ بْنِ عَامِرِ بْنِ رَبِيعَةَ، عَنْ أَبِيهِ، عَنْ عُمَرَ ابْنِ الْخَطَّابِ، عَنِ النَّبِيِّ ﷺ نَحْوَهُ. [تحفة ١٠٤٧٧]

٢٨٨٨ ـ **حَدَّثَنَا** أَبُو مُصْعَبٍ، حَدَّثَنَا مَالِكُ بْنُ أَنَسٍ، عَنْ سُمَيٍّ مَوْلَى أَبِي بَكْرِ بْنِ عَبْدِالرَّحْمَنِ، عَنْ أَبِي صَالِحٍ السَّمَّانِ عَنْ أَبِي هُرَيْرَةَ، أَنَّ النَّبِيَّ ﷺ قَالَ: الْعُمْرَةُ إِلَى الْعُمْرَةِ كَفَّارَةُ مَا[1] بَيْنَهُمَا، وَالْحَجُّ الْمَبْرُورُ لَيْسَ لَهُ جَزَاءٌ إِلَّا الْجَنَّةُ. [خ: ١٧٧٣، م: ١٣٤٩، تحفة ١٢٥٧٣]

٢٨٨٩ ـ **حَدَّثَنَا** أَبُو بَكْرِ بْنُ أَبِي شَيْبَةَ، حَدَّثَنَا وَكِيعٌ، عَنْ مِسْعَرٍ وَسُفْيَانُ، عَنْ مَنْصُورٍ، عَنْ أَبِي حَازِمٍ عَنْ أَبِي هُرَيْرَةَ، قَالَ: قَالَ رَسُولُ اللهِ ﷺ: مَنْ حَجَّ هَذَا الْبَيْتَ فَلَمْ يَرْفُثْ وَلَمْ يَفْسُقْ، رَجَعَ كَمَا وَلَدَتْهُ أُمُّهُ. [خ: ١٥٢١، م: ١٣٥٠، تحفة ١٣٤٣١]

٤ ـ [بَابُ][2] الْحَجِّ عَلَى الرَّحْلِ

٢٨٩٠ ـ **حَدَّثَنَا** عَلِيُّ بْنُ مُحَمَّدٍ، حَدَّثَنَا وَكِيعٌ، عَنِ الرَّبِيعِ بْنِ صَبِيحٍ، عَنْ يَزِيدَ بْنِ أَبَانَ عَنْ أَنَسِ بْنِ مَالِكٍ، قَالَ: حَجَّ النَّبِيُّ ﷺ عَلَى رَحْلٍ رَثٍّ، وَقَطِيفَةٍ تَسْوَى[3] أَرْبَعَةَ دَرَاهِمَ، أَوْ لَا تَسْوَى، ثُمَّ قَالَ: اللهُمَّ حَجَّةٌ لَا رِيَاءَ فِيهَا وَلَا سُمْعَةَ. [خ: ١٥١٧، تحفة ١٦٧٢]

٢٨٩١ ـ **حَدَّثَنَا** أَبُو بِشْرٍ بَكْرُ بْنُ خَلَفٍ، حَدَّثَنَا ابْنُ أَبِي عَدِيٍّ، عَنْ دَاوُدَ بْنِ أَبِي هِنْدٍ، عَنْ أَبِي الْعَالِيَةِ عَنِ ابْنِ عَبَّاسٍ، قَالَ: كُنَّا مَعَ رَسُولِ اللهِ ﷺ بَيْنَ مَكَّةَ وَالْمَدِينَةِ، فَمَرَرْنَا بِوَادٍ، فَقَالَ: أَيُّ وَادٍ هَذَا؟ قَالُوا: وَادِي الأَزْرَقِ، قَالَ: كَأَنِّي أَنْظُرُ إِلَى مُوسَى ﷺ ـ فَذَكَرَ مِنْ طُولِ شَعَرِهِ شَيْئًا، لَا يَحْفَظُهُ دَاوُدُ ـ وَاضِعًا إِصْبَعَهُ فِي أُذُنِهِ[4]، لَهُ جُؤَارٌ إِلَى اللهِ بِالتَّلْبِيَةِ، مَارًّا بِهَذَا الْوَادِي. قَالَ: ثُمَّ سِرْنَا حَتَّى أَتَيْنَا عَلَى ثَنِيَّةٍ، فَقَالَ: أَيُّ ثَنِيَّةٍ هَذِهِ. قَالُوا: ثَنِيَّةُ هَرْشَى أَوْ لَفْتٍ، قَالَ: كَأَنِّي أَنْظُرُ إِلَى يُونُسَ ﷺ، عَلَى نَاقَةٍ حَمْرَاءَ، عَلَيْهِ جُبَّةُ صُوفٍ، وَخِطَامُ نَاقَتِهِ خُلْبَةٌ[5]، مَارًّا بِهَذَا الْوَادِي مُلَبِّيًا. [م: ١٦٦، تحفة ٥٤٢٤]

٥ ـ [بَابُ][6] فَضْلِ دُعَاءِ الْحَاجِّ

٢٨٩٢ ـ **حَدَّثَنَا** إِبْرَاهِيمُ بْنُ الْمُنْذِرِ الْحِزَامِيُّ، حَدَّثَنَا صَالِحُ [بْنُ عَبْدِاللهِ بْنِ صَالِحٍ][7] مَوْلَى بَنِي عَامِرٍ، قَالَ: حَدَّثَنِي يَعْقُوبُ بْنُ يَحْيَى بْنِ عَبَّادِ بْنِ عَبْدِاللهِ بْنِ الزُّبَيْرِ، عَنْ أَبِي صَالِحٍ السَّمَّانِ عَنْ أَبِي هُرَيْرَةَ، عَنْ رَسُولِ اللهِ ﷺ أَنَّهُ قَالَ: الْحُجَّاجُ وَالْعُمَّارُ وَفْدُ اللهِ، إِنْ دَعَوْهُ أَجَابَهُمْ، وَإِنِ اسْتَغْفَرُوهُ غَفَرَ لَهُمْ. [ن: ٢٦٢٥، تحفة ١٢٨٨٨]

٢٨٩٣ ـ **حَدَّثَنَا** مُحَمَّدُ بْنُ طَرِيفٍ، حَدَّثَنَا عِمْرَانُ بْنُ عُيَيْنَةَ، عَنْ عَطَاءِ بْنِ السَّائِبِ، عَنْ مُجَاهِدٍ عَنِ ابْنِ عُمَرَ، عَنِ النَّبِيِّ ﷺ، قَالَ: الْغَازِي فِي سَبِيلِ اللهِ وَالْحَاجُّ وَالْمُعْتَمِرُ وَفْدُ اللهِ، دَعَاهُمْ فَأَجَابُوهُ، وَسَأَلُوهُ فَأَعْطَاهُمْ. [تحفة ٧٤٠٦]

٢٨٩٤ ـ **حَدَّثَنَا** أَبُو بَكْرِ بْنُ أَبِي شَيْبَةَ، حَدَّثَنَا وَكِيعٌ، عَنْ سُفْيَانَ، عَنْ عَاصِمِ بْنِ عُبَيْدِاللهِ، عَنْ سَالِمٍ، عَنِ

---

(١) في باريس: «كفارةٌ لما».
(٢) زيادة من المحمودية.
(٣) في المطبوع: «تساوي».
(٤) في المطبوع: «إصبعيه في أذنيه».
(٥) الليف.
(٦) زيادة من المحمودية.
(٧) زيادة من مراد وباريس.

ابْنِ عُمَرَ عَنْ عُمَرَ: أَنَّهُ اسْتَأْذَنَ النَّبِيَّ ﷺ فِي الْعُمْرَةِ، فَأَذِنَ لَهُ، وَقَالَ لَهُ: يَا أُخَيَّ! أَشْرِكْنَا فِي شَيْءٍ مِنْ دُعَائِكَ، وَلَا تَنْسَنَا[1]. [د: ١٤٩٨، ت: ٣٥٦٢، تحفة ١٠٥٢٢]

٢٨٩٥ ـ حَدَّثَنَا أَبُو بَكْرِ بْنُ أَبِي شَيْبَةَ، حَدَّثَنَا يَزِيدُ بْنُ هَارُونَ، عَنْ عَبْدِالْمَلِكِ بْنِ أَبِي سُلَيْمَانَ، عَنْ أَبِي الزُّبَيْرِ عَنْ صَفْوَانَ بْنِ عَبْدِاللهِ بْنِ صَفْوَانَ قَالَ: وَكَانَتْ تَحْتَهُ ابْنَةُ أَبِي الدَّرْدَاءِ، فَأَتَاهَا فَوَجَدَ أُمَّ الدَّرْدَاءِ وَلَمْ يَجِدْ أَبَا الدَّرْدَاءِ. فَقَالَتْ لَهُ: تُرِيدُ الْحَجَّ الْعَامَ؟ قَالَ: نَعَمْ. قَالَتْ: فَادْعُ اللهَ لَنَا بِخَيْرٍ، فَإِنَّ النَّبِيَّ ﷺ كَانَ يَقُولُ: إِنَّ دَعْوَةَ الْمَرْءِ مُسْتَجَابَةٌ لأَخِيهِ بِظَهْرِ الْغَيْبِ، عِنْدَ رَأْسِهِ مَلَكٌ يُؤَمِّنُ عَلَى دُعَائِهِ، كُلَّمَا دَعَا لَهُ بِخَيْرٍ قَالَ: آمِينَ، وَلَكَ بِمِثْلٍ[2]. قَالَ: ثُمَّ خَرَجْتُ إِلَى السُّوقِ فَلَقِيتُ أَبَا الدَّرْدَاءِ، فَحَدَّثَنِي عَنِ النَّبِيِّ ﷺ بِمِثْلِ ذَلِكَ. [م: ٢٧٣٣، تحفة ١٨٣١٦]

٦ ـ [بَابُ][3]مَا يُوجِبُ الْحَجَّ

٢٨٩٦ ـ[4] **حَدَّثَنَا** هِشَامُ بْنُ عَمَّارٍ، حَدَّثَنَا مَرْوَانُ بْنُ مُعَاوِيَةَ ع وحَدَّثَنَا عَلِيُّ بْنُ مُحَمَّدٍ وَعَمْرُو بْنُ عَبْدِاللهِ، قَالَا: حَدَّثَنَا وَكِيعٌ، حَدَّثَنَا إِبْرَاهِيمُ بْنُ يَزِيدَ الْمَكِّيُّ، عَنْ مُحَمَّدِ بْنِ عَبَّادِ بْنِ جَعْفَرٍ الْمَخْزُومِيِّ عَنِ ابْنِ عُمَرَ، قَالَ: قَامَ رَجُلٌ إِلَى النَّبِيِّ ﷺ فَقَالَ: يَا رَسُولَ اللهِ، مَا يُوجِبُ الْحَجَّ؟ قَالَ: الزَّادُ وَالرَّاحِلَةُ، قَالَ: يَا رَسُولَ اللهِ فَمَا الْحَاجُّ؟ قَالَ: الشَّعِثُ التَّفِلُ[5]، وَقَامَ آخَرُ فَقَالَ: يَا رَسُولَ اللهِ، مَا الْحَجُّ؟ قَالَ: الْعَجُّ وَالثَّجُّ.

قَالَ وَكِيعٌ: يَعْنِي بِالْعَجِّ: الْعَجِيجَ بِالتَّلْبِيَةِ، وَالثَّجُّ: نَحْرُ الْبُدْنِ. [ت: ٨١٣، تحفة ٧٤٤٠]

٢٨٩٧ ـ حَدَّثَنَا سُوَيْدُ بْنُ سَعِيدٍ، حَدَّثَنَا هِشَامُ بْنُ سُلَيْمَانَ الْقُرَشِيُّ، عَنِ ابْنِ جُرَيْجٍ قَالَ: وَأَخْبَرَنِيهِ أَيْضًا، عَنِ ابْنِ عَطَاءٍ، عَنْ عِكْرِمَةَ عَنِ ابْنِ عَبَّاسٍ أَنَّ رَسُولَ اللهِ ﷺ قَالَ: الزَّادُ وَالرَّاحِلَةُ يَعْنِي قَوْلَهُ: ﴿مَنِ ٱسْتَطَاعَ إِلَيْهِ سَبِيلًا﴾ [آل عمران: ٩٧]. [تحفة ٦١٥٢]

٧ ـ [بَابُ][6]الْمَرْأَةِ تَحُجُّ بِغَيْرِ وَلِيٍّ

٢٨٩٨ ـ حَدَّثَنَا عَلِيُّ بْنُ مُحَمَّدٍ، حَدَّثَنَا وَكِيعٌ، حَدَّثَنَا الأَعْمَشُ، عَنْ أَبِي صَالِحٍ عَنْ أَبِي سَعِيدٍ، قَالَ: قَالَ رَسُولُ اللهِ ﷺ: لَا تُسَافِرُ الْمَرْأَةُ سَفَرًا ثَلَاثَةَ أَيَّامٍ فَصَاعِدًا، إِلَّا مَعَ أَبِيهَا أَوْ أَخِيهَا أَوِ ابْنِهَا أَوْ زَوْجِهَا أَوْ ذِي مَحْرَمٍ. [م: ٨٢٧، تحفة ٤٠٠٤]

٢٨٩٩ ـ حَدَّثَنَا أَبُو بَكْرِ بْنُ أَبِي شَيْبَةَ، حَدَّثَنَا شَبَابَةُ، عَنِ ابْنِ أَبِي ذِئْبٍ، عَنْ سَعِيدٍ الْمَقْبُرِيِّ عَنْ أَبِي هُرَيْرَةَ، أَنَّ النَّبِيَّ ﷺ قَالَ: لَا يَحِلُّ لِامْرَأَةٍ تُؤْمِنُ بِاللهِ وَالْيَوْمِ الآخِرِ، أَنْ تُسَافِرَ مَسِيرَةَ يَوْمٍ وَاحِدٍ، لَيْسَ لَهَا ذُو حُرْمَةٍ. [خ: ١٠٨٨، م: ١٣٣٩، تحفة ١٣٠٣٥]

٢٩٠٠ ـ حَدَّثَنَا هِشَامُ بْنُ عَمَّارٍ، حَدَّثَنَا شُعَيْبُ بْنُ إِسْحَاقَ، قَالَ: حَدَّثَنَا ابْنُ جُرَيْجٍ، حَدَّثَنِي عَمْرُو بْنُ دِينَارٍ أَنَّهُ سَمِعَ أَبَا مَعْبَدٍ مَوْلَى ابْنِ عَبَّاسٍ عَنِ ابْنِ عَبَّاسٍ، قَالَ: جَاءَ أَعْرَابِيٌّ إِلَى النَّبِيِّ ﷺ، قَالَ: إِنِّي اكْتُتِبْتُ فِي غَزْوَةِ كَذَا وَكَذَا، وَامْرَأَتِي حَاجَّةٌ، قَالَ: فَارْجِعْ مَعَهَا. [خ: ١٨٦٢، م: ١٣٤١، تحفة ٦٥١٥]

---

(١) قال السندي: «وفي بعض النسخ ولا تنسانا على الإشباع».
(٢) في المطبوع: «بمثله».
(٣) زيادة من المحمودية.
(٤) قال شيخنا: لكن جملة العج والثج ثبتت في حديث آخر.
(٥) الذي ترك الطيب.
(٦) زيادة من المحمودية.

٨ ـ [بَابُ][1]الْحَجُّ جِهَادِ النِّسَاءِ

٢٩٠١ ـ حَدَّثَنَا أَبُو بَكْرِ بْنُ أَبِي شَيْبَةَ، حَدَّثَنَا مُحَمَّدُ بْنُ فُضَيْلٍ، عَنْ حَبِيبِ بْنِ أَبِي عَمْرَةَ، عَنْ عَائِشَةَ بِنْتِ طَلْحَةَ عَنْ عَائِشَةَ، قَالَتْ: قُلْتُ: يَا رَسُولَ اللهِ، عَلَى النِّسَاءِ جِهَادٌ؟ قَالَ: نَعَمْ، عَلَيْهِنَّ جِهَادٌ لَا قِتَالَ فِيهِ، الْحَجُّ وَالْعُمْرَةُ. [خ: ١٥٢٠، تحفة ١٧٨٧١]

٢٩٠٢ ـ حَدَّثَنَا أَبُو بَكْرِ بْنُ أَبِي شَيْبَةَ، حَدَّثَنَا وَكِيعٌ، عَنِ الْقَاسِمِ بْنِ الْفَضْلِ الْحُدَّانِيِّ، عَنْ أَبِي جَعْفَرٍ عَنْ أُمِّ سَلَمَةَ، قَالَتْ: قَالَ رَسُولُ اللهِ ﷺ: الْحَجُّ جِهَادُ كُلِّ ضَعِيفٍ. [تحفة ١٨٢١١]

٩ ـ [بَابُ][2]الْحَجِّ عَنِ الْمَيِّتِ

٢٩٠٣ ـ حَدَّثَنَا مُحَمَّدُ بْنُ عَبْدِاللهِ بْنِ نُمَيْرٍ، حَدَّثَنَا عَبْدَةُ بْنُ سُلَيْمَانَ، عَنْ سَعِيدٍ، عَنْ قَتَادَةَ، عَنْ عَزْرَةَ، عَنْ سَعِيدِ بْنِ جُبَيْرٍ عَنِ ابْنِ عَبَّاسٍ: أَنَّ رَسُولَ اللهِ ﷺ سَمِعَ رَجُلًا يَقُولُ: لَبَّيْكَ عَنْ شُبْرُمَةَ، فَقَالَ رَسُولُ اللهِ ﷺ: مَنْ شُبْرُمَةُ؟ قَالَ: قَرِيبٌ لِي، قَالَ: هَلْ حَجَجْتَ قَطُّ؟ قَالَ: لَا. قَالَ: فَاجْعَلْ هَذِهِ عَنْ نَفْسِكَ، ثُمَّ احْجُجْ[3]عَنْ شُبْرُمَةَ. [د: ١٨١١، تحفة ٥٥٦٤]

٢٩٠٤ ـ حَدَّثَنَا مُحَمَّدُ بْنُ عَبْدِالأَعْلَى الصَّنْعَانِيُّ، حَدَّثَنَا عَبْدُالرَّزَّاقِ، أَنْبَأَنَا سُفْيَانُ الثَّوْرِيُّ، عَنْ سُلَيْمَانَ الشَّيْبَانِيِّ، عَنْ يَزِيدَ بْنِ الأَصَمِّ عَنِ ابْنِ عَبَّاسٍ، قَالَ: جَاءَ رَجُلٌ إِلَى النَّبِيِّ ﷺ، فَقَالَ: أَحُجُّ عَنْ أَبِي؟ قَالَ: نَعَمْ، حُجَّ عَنْ أَبِيكَ، فَإِنْ لَمْ تَزِدْهُ خَيْرًا لَمْ تَزِدْهُ شَرًّا. [تحفة ٦٥٥٥]

٢٩٠٥ ـ حَدَّثَنَا هِشَامُ بْنُ عَمَّارٍ، حَدَّثَنَا الْوَلِيدُ بْنُ مُسْلِمٍ، حَدَّثَنَا عُثْمَانُ بْنُ عَطَاءٍ، عَنْ أَبِيهِ عَنْ أَبِي الْغَوْثِ بْنِ حُصَيْنٍ ـ رَجُلٌ مِنَ الْفَرْعِ ـ أَنَّهُ اسْتَفْتَى النَّبِيَّ ﷺ عَنْ حَجَّةٍ كَانَتْ عَلَى أَبِيهِ، مَاتَ وَلَمْ يَحُجَّ، قَالَ النَّبِيُّ ﷺ: حُجَّ عَنْ أَبِيكَ، وَقَالَ النَّبِيُّ ﷺ: وَكَذَلِكَ الصِّيَامُ فِي النَّذْرِ، يُقْضَى عَنْهُ. [تحفة ١٢٠٧٧]

١٠ ـ [بَابُ][4]الْحَجِّ عَنِ الْحَيِّ إِذَا لَمْ يَسْتَطِعْ

٢٩٠٦ ـ حَدَّثَنَا أَبُو بَكْرِ بْنُ أَبِي شَيْبَةَ وَعَلِيُّ بْنُ مُحَمَّدٍ، قَالَا: حَدَّثَنَا وَكِيعٌ، عَنْ شُعْبَةَ، عَنِ النُّعْمَانِ بْنِ سَالِمٍ، عَنْ عَمْرِو بْنِ أَوْسٍ عَنْ أَبِي رَزِينٍ الْعُقَيْلِيِّ أَنَّهُ أَتَى النَّبِيَّ ﷺ فَقَالَ: يَا رَسُولَ اللهِ، إِنَّ أَبِي شَيْخٌ كَبِيرٌ لَا يَسْتَطِيعُ الْحَجَّ وَلَا الْعُمْرَةَ وَلَا الظَّعْنَ، قَالَ: حُجَّ عَنْ أَبِيكَ وَاعْتَمِرْ. [ن: ٢٦٣٧، د: ١٨١٠، ت: ٩٣٠، تحفة ١١١٧٣]

٢٩٠٧ ـ حَدَّثَنَا أَبُو مَرْوَانَ مُحَمَّدُ بْنُ عُثْمَانَ الْعُثْمَانِيُّ، حَدَّثَنَا عَبْدُالْعَزِيزِ الدَّرَاوَرْدِيُّ، عَنْ عَبْدِالرَّحْمَنِ بْنِ الْحَارِثِ بْنِ عَيَّاشِ بْنِ أَبِي رَبِيعَةَ الْمَخْزُومِيِّ، عَنْ حَكِيمِ بْنِ حَكِيمِ بْنِ عَبَّادِ بْنِ حُنَيْفٍ الأَنْصَارِيِّ، عَنْ نَافِعِ بْنِ جُبَيْرٍ عَنْ عَبْدِاللهِ بْنِ عَبَّاسٍ: أَنَّ امْرَأَةً مِنْ خَثْعَمَ جَاءَتِ النَّبِيَّ ﷺ فَقَالَتْ[5]: يَا رَسُولَ اللهِ، إِنَّ أَبِي شَيْخٌ كَبِيرٌ قَدْ أَفْنَدَ[6]، وَأَدْرَكَتْهُ فَرِيضَةُ اللهِ عَلَى عِبَادِهِ فِي الْحَجِّ، وَلَا يَسْتَطِيعُ أَدَاءَهَا، فَهَلْ يُجْزِئُ عَنْهُ أَنْ أُؤَدِّيَهَا عَنْهُ، قَالَ رَسُولُ اللهِ ﷺ: نَعَمْ. [خ: ١٥١٣، م: ١٣٣٤، تحفة ٦٥٢٢]

٢٩٠٨ ـ حَدَّثَنَا مُحَمَّدُ بْنُ عَبْدِاللهِ بْنِ نُمَيْرٍ، حَدَّثَنَا أَبُو خَالِدٍ الأَحْمَرُ، عَنْ[7]مُحَمَّدِ بْنِ كُرَيْبٍ، عَنْ أَبِيهِ،

---

(١) زيادة من المحمودية.
(٢) زيادة من المحمودية.
(٣) في باريس: «حج».
(٤) زيادة من المحمودية.
(٥) في المطبوع: «له».
(٦) خرف.
(٧) في المطبوع: «حدثنا».

عَنِ ابْنِ عَبَّاسٍ قَالَ: أَخْبَرَنِي حُصَيْنُ بْنُ عَوْفٍ، قَالَ: قُلْتُ: يَا رَسُولَ اللهِ، إِنَّ أَبِي أَدْرَكَهُ الْحَجُّ وَلَا يَسْتَطِيعُ أَنْ يَحُجَّ إِلَّا مُعْتَرِضًا، فَصَمَتَ سَاعَةً ثُمَّ قَالَ: حُجَّ عَنْ أَبِيكَ. [ن: ٥٣٩٦، تحفة ٣٤١٧]

٢٩٠٩ ـ حَدَّثَنَا عَبْدُالرَّحْمَنِ بْنُ إِبْرَاهِيمَ الدِّمَشْقِيُّ، حَدَّثَنَا الْوَلِيدُ بْنُ مُسْلِمٍ، حَدَّثَنَا الأَوْزَاعِيُّ، عَنِ الزُّهْرِيِّ، عَنْ سُلَيْمَانَ بْنِ يَسَارٍ عَنِ ابْنِ عَبَّاسٍ، عَنْ أَخِيهِ الْفَضْلِ، أَنَّهُ كَانَ رِدْفَ رَسُولِ اللهِ ﷺ غَدَاةَ النَّحْرِ، فَأَتَتْهُ امْرَأَةٌ مِنْ خَثْعَمَ، فَقَالَتْ: يَا رَسُولَ اللهِ، إِنَّ فَرِيضَةَ اللهِ فِي الْحَجِّ عَلَى عِبَادِهِ، أَدْرَكَتْ أَبِي شَيْخًا كَبِيرًا، لَا يَسْتَطِيعُ أَنْ يَرْكَبَ، أَفَأَحُجُّ عَنْهُ؟ قَالَ: نَعَمْ، فَإِنَّهُ لَوْ كَانَ عَلَى أَبِيكِ دَيْنٌ قَضَيْتِهِ. [خ: ١٥١٣، م: ١٣٣٤، تحفة ١١٠٤٨]

١١ ـ [بابُ][1] حَجِّ الصَّبِيِّ

٢٩١٠ ـ حَدَّثَنَا عَلِيُّ بْنُ مُحَمَّدٍ وَمُحَمَّدُ بْنُ طَرِيفٍ، قَالَا: حَدَّثَنَا أَبُو مُعَاوِيَةَ، حَدَّثَنَا مُحَمَّدُ بْنُ سُوقَةَ، عَنْ مُحَمَّدِ بْنِ الْمُنْكَدِرِ عَنْ جَابِرِ بْنِ عَبْدِاللهِ، قَالَ: رَفَعَتِ امْرَأَةٌ صَبِيًّا لَهَا إِلَى النَّبِيِّ ﷺ فِي حَجَّتِهِ، فَقَالَتْ: يَا رَسُولَ اللهِ، أَلِهَذَا حَجٌّ؟ قَالَ: نَعَمْ، وَلَكِ أَجْرٌ. [ت: ٩٢٤، تحفة ٣٠٧٦]

١٢ ـ [بَابُ][2] النُّفَسَاءِ وَالْحَائِضِ تُهِلُّ بِالْحَجِّ

٢٩١١ ـ حَدَّثَنَا عُثْمَانُ بْنُ أَبِي شَيْبَةَ، حَدَّثَنَا عَبْدَةُ بْنُ سُلَيْمَانَ، عَنْ عُبَيْدِاللهِ، عَنْ عَبْدِالرَّحْمَنِ بْنِ الْقَاسِمِ، عَنْ أَبِيهِ عَنْ عَائِشَةَ، قَالَتْ: نُفِسَتْ أَسْمَاءُ بِنْتُ عُمَيْسٍ بِالشَّجَرَةِ[3]، فَأَمَرَ رَسُولُ اللهِ ﷺ أَبَا بَكْرٍ أَنْ يَأْمُرَهَا أَنْ تَغْتَسِلَ وَتُهِلَّ. [م: ١٢٠٩، تحفة ١٧٥٠٢]

٢٩١٢ ـ حَدَّثَنَا أَبُو بَكْرِ بْنُ أَبِي شَيْبَةَ، حَدَّثَنَا خَالِدُ بْنُ مَخْلَدٍ، عَنْ سُلَيْمَانَ بْنِ بِلَالٍ، حَدَّثَنَا يَحْيَى بْنُ سَعِيدٍ أَنَّهُ سَمِعَ الْقَاسِمَ بْنَ مُحَمَّدٍ يُحَدِّثُ، عَنْ أَبِيهِ عَنْ أَبِي بَكْرٍ: أَنَّهُ خَرَجَ حَاجًّا مَعَ رَسُولِ اللهِ ﷺ، وَمَعَهُ أَسْمَاءُ بِنْتُ عُمَيْسٍ، فَوَلَدَتْ بِالشَّجَرَةِ مُحَمَّدَ بْنَ أَبِي بَكْرٍ، فَأَتَى أَبُو بَكْرٍ النَّبِيَّ ﷺ فَأَخْبَرَهُ، فَأَمَرَهُ رَسُولُ اللهِ ﷺ، أَنْ يَأْمُرَهَا أَنْ تَغْتَسِلَ، ثُمَّ تُهِلَّ بِالْحَجِّ وَتَصْنَعَ مَا يَصْنَعُ النَّاسُ، إِلَّا أَنَّهَا لَا تَطُوفُ بِالْبَيْتِ. [ن: ٢٦٦٤، تحفة ٦٦١٧]

٢٩١٣ ـ حَدَّثَنَا عَلِيُّ بْنُ مُحَمَّدٍ، حَدَّثَنَا يَحْيَى بْنُ آدَمَ، عَنْ سُفْيَانَ، عَنْ جَعْفَرِ بْنِ مُحَمَّدٍ، عَنْ أَبِيهِ عَنْ جَابِرٍ قَالَ: نُفِسَتْ أَسْمَاءُ بِنْتُ عُمَيْسٍ بِمُحَمَّدِ بْنِ أَبِي بَكْرٍ، فَأَرْسَلَتْ إِلَى النَّبِيِّ ﷺ، فَأَمَرَهَا أَنْ تَغْتَسِلَ وَتَسْتَثْفِرَ[4] بِثَوْبٍ ثُمَّ تُهِلَّ. [م: ١٢١٨، تحفة ٢٦٠٠]

١٣ ـ [بَابُ][5] مَوَاقِيتِ أَهْلِ الآفَاقِ

٢٩١٤ ـ حَدَّثَنَا أَبُو مُصْعَبٍ، حَدَّثَنَا مَالِكُ بْنُ أَنَسٍ، عَنْ نَافِعٍ عَنِ ابْنِ عُمَرَ، أَنَّ رَسُولَ اللهِ ﷺ قَالَ: يُهِلُّ أَهْلُ الْمَدِينَةِ مِنْ ذِي الْحُلَيْفَةِ، وَأَهْلُ الشَّامِ مِنَ الْجُحْفَةِ، وَأَهْلُ نَجْدٍ مِنْ قَرْنٍ، فَقَالَ عَبْدُاللهِ: أَمَّا هَذِهِ الثَّلَاثَةُ فَقَدْ سَمِعْتُهَا مِنْ رَسُولِ اللهِ ﷺ، وَبَلَغَنِي أَنَّ رَسُولَ اللهِ ﷺ، قَالَ: وَيُهِلُّ أَهْلُ الْيَمَنِ مِنْ يَلَمْلَمَ. [خ: ١٣٣، م: ١١٨٢، تحفة ٨٣٢٦]

٢٩١٥ ـ حَدَّثَنَا عَلِيُّ بْنُ مُحَمَّدٍ، حَدَّثَنَا وَكِيعٌ، حَدَّثَنَا إِبْرَاهِيمُ بْنُ يَزِيدَ، عَنْ أَبِي الزُّبَيْرِ عَنْ جَابِرٍ، قَالَ:

---

(١) زيادة من المحمودية.
(٢) زيادة من المحمودية.
(٣) أي: بذي الحليفة.
(٤) تشد فرجها بخرقة.
(٥) زيادة من المحمودية.

خَطَبَنَا رَسُولُ اللهِ ﷺ فَقَالَ: مُهَلُّ أَهْلِ الْمَدِينَةِ مِنْ ذِي الْحُلَيْفَةِ، وَمُهَلُّ أَهْلِ الشَّامِ مِنَ الْجُحْفَةِ، وَمُهَلُّ أَهْلِ الْيَمَنِ مِنْ يَلَمْلَمَ، وَمُهَلُّ أَهْلِ نَجْدٍ مِنْ قَرْنٍ، وَمُهَلُّ أَهْلِ الْمَشْرِقِ مِنْ ذَاتِ عِرْقٍ، ثُمَّ أَقْبَلَ بِوَجْهِهِ لِلأُفُقِ، ثُمَّ قَالَ: اللهُمَّ أَقْبِلْ بِقُلُوبِهِمْ. [م: ١١٨٣، تحفة ٢٦٥٢]

١٤ ـ [بَابُ][1] الإِحْرَام

٢٩١٦ ـ حَدَّثَنَا مُحْرِزُ بْنُ سَلَمَةَ الْعَدَنِيُّ، حَدَّثَنَا عَبْدُالْعَزِيزِ بْنُ مُحَمَّدٍ الدَّرَاوَرْدِيُّ، حَدَّثَنِي عُبَيْدُاللهِ بْنُ عُمَرَ، عَنْ نَافِعٍ عَنِ ابْنِ عُمَرَ: أَنَّ رَسُولَ اللهِ ﷺ كَانَ إِذَا أَدْخَلَ رِجْلَهُ فِي الْغَرْزِ وَاسْتَوَتْ بِهِ رَاحِلَتُهُ، أَهَلَّ مِنْ عِنْدِ مَسْجِدِ ذِي الْحُلَيْفَةِ. [خ: ٤٨٤، م: ١١٨٦، تحفة ٨٠٣٢]

٢٩١٧ ـ حَدَّثَنَا عَبْدُالرَّحْمَنِ بْنُ إِبْرَاهِيمَ الدِّمَشْقِيُّ، حَدَّثَنَا الْوَلِيدُ بْنُ مُسْلِمٍ وَعُمَرُ بْنُ عَبْدِالْوَاحِدِ، قَالَا: حَدَّثَنَا الأَوْزَاعِيُّ، عَنْ أَيُّوبَ بْنِ مُوسَى، عَنْ عَبْدِاللهِ بْنِ عُبَيْدِ بْنِ عُمَيْرٍ، عَنْ ثَابِتٍ الْبُنَانِيِّ عَنْ أَنَسِ بْنِ مَالِكٍ، قَالَ: إِنِّي عِنْدَ ثَفِنَاتِ[2] نَاقَةِ رَسُولِ اللهِ ﷺ عِنْدَ الشَّجَرَةِ، فَلَمَّا اسْتَوَتْ بِهِ قَائِمَةً، قَالَ: لَبَّيْكَ بِعُمْرَةٍ وَحِجَّةٍ مَعًا، وَذَلِكَ فِي حَجَّةِ الْوَدَاعِ. [تحفة ٤٥٢]

١٥ ـ [بَابُ][3] التَّلْبِيَةِ

٢٩١٨ ـ حَدَّثَنَا عَلِيُّ بْنُ مُحَمَّدٍ، حَدَّثَنَا أَبُو مُعَاوِيَةَ وَأَبُو أُسَامَةَ وَعَبْدُاللهِ بْنُ نُمَيْرٍ، عَنْ عُبَيْدِاللهِ بْنِ عُمَرَ، عَنْ نَافِعٍ عَنِ ابْنِ عُمَرَ قَالَ: تَلَقَّفْتُ التَّلْبِيَةَ مِنْ رَسُولِ اللهِ ﷺ وَهُوَ يَقُولُ: لَبَّيْكَ اللهُمَّ لَبَّيْكَ، لَبَّيْكَ لَا شَرِيكَ لَكَ لَبَّيْكَ، إِنَّ الْحَمْدَ وَالنِّعْمَةَ لَكَ وَالْمُلْكَ، لَا شَرِيكَ لَكَ، [قَالَ][4]: وَكَانَ ابْنُ عُمَرَ يَزِيدُ فِيهَا، لَبَّيْكَ لَبَّيْكَ لَبَّيْكَ وَسَعْدَيْكَ، وَالْخَيْرُ فِي يَدَيْكَ لَبَّيْكَ، وَالرَّغْبَاءُ إِلَيْكَ وَالْعَمَلُ. [خ: ١٥٤٠، م: ١١٨٤، تحفة ٧٨٧٣]

٢٩١٩ ـ حَدَّثَنَا زَيْدُ بْنُ أَخْزَمَ، حَدَّثَنَا مُؤَمَّلُ بْنُ إِسْمَاعِيلَ، حَدَّثَنَا سُفْيَانُ، عَنْ جَعْفَرِ بْنِ مُحَمَّدٍ، عَنْ أَبِيهِ عَنْ جَابِرٍ، قَالَ: كَانَتْ تَلْبِيَةُ رَسُولِ اللهِ ﷺ: لَبَّيْكَ اللهُمَّ لَبَّيْكَ، لَبَّيْكَ لَا شَرِيكَ لَكَ لَبَّيْكَ، إِنَّ الْحَمْدَ وَالنِّعْمَةَ لَكَ وَالْمُلْكَ، لَا شَرِيكَ لَكَ. [خ: ١٥٧٠، م: ١٢١٦، تحفة ٢٦٠٤]

٢٩٢٠ ـ حَدَّثَنَا أَبُو بَكْرِ بْنُ أَبِي شَيْبَةَ وَعَلِيُّ بْنُ مُحَمَّدٍ، قَالَا: حَدَّثَنَا وَكِيعٌ، حَدَّثَنَا عَبْدُالْعَزِيزِ بْنُ عَبْدِاللهِ بْنِ أَبِي سَلَمَةَ، عَنْ عَبْدِاللهِ بْنِ الْفَضْلِ، عَنِ الأَعْرَجِ عَنْ أَبِي هُرَيْرَةَ، أَنَّ رَسُولَ اللهِ ﷺ قَالَ: فِي تَلْبِيَتِهِ: لَبَّيْكَ إِلَهَ الْحَقِّ لَبَّيْكَ. [ن: ٢٧٥٢، تحفة ١٣٩٤١]

٢٩٢١ ـ حَدَّثَنَا هِشَامُ بْنُ عَمَّارٍ، حَدَّثَنَا إِسْمَاعِيلُ بْنُ عَيَّاشٍ، حَدَّثَنَا عُمَارَةُ بْنُ غَزِيَّةَ الأَنْصَارِيُّ، عَنْ أَبِي حَازِمٍ عَنْ سَهْلِ بْنِ سَعْدٍ السَّاعِدِيِّ، عَنْ رَسُولِ اللهِ ﷺ قَالَ: مَا مِنْ مُلَبٍّ يُلَبِّي إِلَّا لَبَّى مَا عَنْ يَمِينِهِ وَشِمَالِهِ مِنْ حَجَرٍ أَوْ شَجَرٍ أَوْ مَدَرٍ[5]، حَتَّى تَنْقَطِعَ الأَرْضُ مِنْ هَاهُنَا وَهَاهُنَا. [ت: ٨٢٨، تحفة ٤٧٣٥]

١٦ ـ [بَابُ][6] رَفْعِ الصَّوْتِ بِالتَّلْبِيَةِ

٢٩٢٢ ـ حَدَّثَنَا أَبُو بَكْرِ بْنُ أَبِي شَيْبَةَ، حَدَّثَنَا سُفْيَانُ بْنُ عُيَيْنَةَ، عَنْ عَبْدِاللهِ بْنِ أَبِي بَكْرٍ، عَنْ عَبْدِالْمَلِكِ بْنِ

---

(١) زيادة من المحمودية.
(٢) ما ولي الأرض من كل ذات أربع.
(٣) زيادة من المحمودية.
(٤) زيادة من المحمودية.
(٥) طين.
(٦) زيادة من المحمودية.

أَبِي بَكْرِ [بْنِ عَبْدِالرَّحْمَنِ][(١)] بْنِ الْحَارِثِ بْنِ هِشَامٍ [حَدَّثَهُ][(٢)]، عَنْ خَلَّادِ بْنِ السَّائِبِ عَنْ أَبِيهِ أَنَّ النَّبِيَّ ﷺ قَالَ: أَتَانِي جِبْرِيلُ، فَأَمَرَنِي أَنْ آمُرَ أَصْحَابِي أَنْ يَرْفَعُوا أَصْوَاتَهُمْ بِالإِهْلَالِ[(٣)]. [ن: ٢٧٥٣، د: ١٨١٤، ت: ٨٢٩، تحفة ٣٧٨٨]

٢٩٢٣ ـ حَدَّثَنَا عَلِيُّ بْنُ مُحَمَّدٍ، حَدَّثَنَا وَكِيعٌ، حَدَّثَنَا سُفْيَانُ، عَنْ عَبْدِاللهِ بْنِ أَبِي لَبِيدٍ، عَنِ الْمُطَّلِبِ بْنِ عَبْدِاللهِ بْنِ حَنْطَبٍ، عَنْ خَلَّادِ بْنِ السَّائِبِ عَنْ زَيْدِ بْنِ خَالِدٍ الْجُهَنِيِّ، قَالَ: قَالَ رَسُولُ اللهِ ﷺ: جَاءَنِي جِبْرِيلُ فَقَالَ: يَا مُحَمَّدُ، مُرْ أَصْحَابَكَ فَلْيَرْفَعُوا أَصْوَاتَهُمْ بِالتَّلْبِيَةِ، فَإِنَّهَا مِنْ شِعَارِ الْحَجِّ. [تحفة ٣٧٥٠]

٢٩٢٤ ـ حَدَّثَنَا إِبْرَاهِيمُ بْنُ الْمُنْذِرِ الْحِزَامِيُّ وَيَعْقُوبُ بْنُ حُمَيْدِ بْنِ كَاسِبٍ، قَالَا: حَدَّثَنَا ابْنُ أَبِي فُدَيْكٍ، عَنِ الضَّحَّاكِ بْنِ عُثْمَانَ، عَنْ مُحَمَّدِ بْنِ الْمُنْكَدِرِ، عَنْ عَبْدِالرَّحْمَنِ بْنِ يَرْبُوعٍ عَنْ أَبِي بَكْرٍ الصِّدِّيقِ أَنَّ رَسُولَ اللهِ ﷺ سُئِلَ: أَيُّ الأَعْمَالِ أَفْضَلُ؟ قَالَ: الْعَجُّ[(٤)] وَالثَّجُّ[(٥)]. [ت: ٨٢٧، تحفة ٦٦٠٨]

١٧ ـ [بَابُ][(٦)] الظِّلَالِ لِلْمُحْرِمِ

٢٩٢٥ ـ حَدَّثَنَا إِبْرَاهِيمُ بْنُ الْمُنْذِرِ الْحِزَامِيُّ، حَدَّثَنَا عَبْدُاللهِ بْنُ نَافِعٍ وَعَبْدُاللهِ بْنُ وَهْبٍ وَمُحَمَّدُ بْنُ فُلَيْحٍ قَالُوا: حَدَّثَنَا عَاصِمُ بْنُ عُمَرَ بْنِ حَفْصٍ، عَنْ عَاصِمِ بْنِ عُبَيْدِاللهِ، عَنْ عَبْدِاللهِ بْنِ عَامِرِ بْنِ رَبِيعَةَ عَنْ جَابِرِ بْنِ عَبْدِاللهِ، قَالَ: قَالَ رَسُولُ اللهِ ﷺ: مَا مِنْ مُحْرِمٍ يَضْحَى[(٧)] لِلَّهِ يَوْمَهُ، يُلَبِّي حَتَّى تَغِيبَ الشَّمْسُ إِلَّا غَابَتْ بِذُنُوبِهِ، فَعَادَ كَمَا وَلَدَتْهُ أُمُّهُ. [تحفة ٢٣٦٢]

١٨ ـ [بَابُ][(٨)] الطِّيبِ عِنْدَ الإِحْرَامِ

٢٩٢٦ ـ حَدَّثَنَا أَبُو بَكْرِ بْنُ أَبِي شَيْبَةَ، حَدَّثَنَا سُفْيَانُ بْنُ عُيَيْنَةَ ح وحَدَّثَنَا مُحَمَّدُ بْنُ رُمْحٍ، أَنْبَأَنَا اللَّيْثُ [بْنُ سَعْدٍ][(٩)] جَمِيعًا، عَنْ عَبْدِالرَّحْمَنِ بْنِ الْقَاسِمِ، عَنْ أَبِيهِ عَنْ عَائِشَةَ، أَنَّهَا قَالَتْ: طَيَّبْتُ رَسُولَ اللهِ ﷺ لإِحْرَامِهِ قَبْلَ أَنْ يُحْرِمَ، وَلِحِلِّهِ قَبْلَ أَنْ يُفِيضَ، قَالَ سُفْيَانُ: بِيَدَيَّ هَاتَيْنِ. [خ: ٢٦٧، م: ١١٨٩، تحفة ١٧٤٨٥]

٢٩٢٧ ـ حَدَّثَنَا عَلِيُّ بْنُ مُحَمَّدٍ، حَدَّثَنَا وَكِيعٌ، حَدَّثَنَا الأَعْمَشُ، عَنْ أَبِي الضُّحَى، عَنْ مَسْرُوقٍ عَنْ عَائِشَةَ، قَالَتْ: كَأَنِّي أَنْظُرُ إِلَى وَبِيصِ[(١٠)] الطِّيبِ فِي مَفَارِقِ رَسُولِ اللهِ ﷺ، وَهُوَ يُلَبِّي. [خ: ٢٧١، م: ١١٩٠، تحفة ١٧٦٤٥]

٢٩٢٨ ـ[(١١)] **حَدَّثَنَا** إِسْمَاعِيلُ بْنُ مُوسَى، حَدَّثَنَا شَرِيكٌ، عَنْ أَبِي إِسْحَاقَ، عَنِ الأَسْوَدِ عَنْ عَائِشَةَ، قَالَتْ: كَأَنِّي أَرَى وَبِيصَ الطِّيبِ فِي مَفْرِقِ رَسُولِ اللهِ ﷺ بَعْدَ ثَلَاثَةٍ، وَهُوَ مُحْرِمٌ. [تحفة ١٦٠٢٦]

١٩ ـ [بَابُ][(١٢)] مَا يَلْبَسُ الْمُحْرِمُ مِنَ الثِّيَابِ

٢٩٢٩ ـ حَدَّثَنَا أَبُو مُصْعَبٍ، حَدَّثَنَا مَالِكُ بْنُ أَنَسٍ، عَنْ نَافِعٍ عَنْ عَبْدِاللهِ بْنِ عُمَرَ أَنَّ رَجُلًا سَأَلَ النَّبِيَّ ﷺ

---

(١) زيادة من المحمودية.

(٢) زيادة من باريس، ووردت في مراد إلا أن الناسخ ضرب عليها.

(٣) التلبية.

(٤) رفع الصوت بالتلبية.

(٥) سيلان دماء الأضاحي.

(٦) زيادة من المحمودية.

(٧) يبرز للشمس.

(٨) زيادة من المحمودية.

(٩) زيادة من مراد وباريس.

(١٠) بريق.

(١١) وورد في ضعيف سنن ابن ماجه طبعة المكتب الإسلامي فليصحح.

(١٢) زيادة من المحمودية.

مَا يَلْبَسُ الْمُحْرِمُ مِنَ الثِّيَابِ فَقَالَ رَسُولُ اللهِ ﷺ: لَا يَلْبَسُ الْقُمُصَ وَلَا الْعَمَائِمَ وَلَا السَّرَاوِيلَاتِ وَلَا الْبَرَانِسَ وَلَا الْخِفَافَ، إِلَّا أَنْ لَا يَجِدَ نَعْلَيْنِ، فَلْيَلْبَسْ خُفَّيْنِ وَلْيَقْطَعْهُمَا أَسْفَلَ مِنَ الْكَعْبَيْنِ، وَلَا تَلْبَسُوا مِنَ الثِّيَابِ شَيْئًا مَسَّهُ الزَّعْفَرَانُ أَوِ الْوَرْسُ(١). [خ: ١٣٤، م: ١١٧٧، تحفة ٨٣٢٥]

٢٩٣٠ ـ حَدَّثَنَا أَبُو مُصْعَبٍ، حَدَّثَنَا مَالِكُ [بْنُ أَنَسٍ](٢)، عَنْ عَبْدِاللهِ بْنِ دِينَارٍ عَنْ عَبْدِاللهِ بْنِ عُمَرَ أَنَّهُ قَالَ: نَهَى رَسُولُ اللهِ ﷺ أَنْ يَلْبَسَ الْمُحْرِمُ ثَوْبًا مَصْبُوغًا بِوَرْسٍ أَوْ زَعْفَرَانٍ. [خ: ١٣٤، م: ١١٧٧، تحفة ٧٢٢٦]

٢٠ ـ [بَابُ](٣) السَّرَاوِيلِ وَالْخُفَّيْنِ لِلْمُحْرِمِ إِذَا لَمْ يَجِدْ إِزَارًا أَوْ نَعْلَيْنِ

٢٩٣١ ـ حَدَّثَنَا هِشَامُ بْنُ عَمَّارٍ وَمُحَمَّدُ بْنُ الصَّبَّاحِ، قَالَا: حَدَّثَنَا سُفْيَانُ بْنُ عُيَيْنَةَ، عَنْ عَمْرِو بْنِ دِينَارٍ، عَنْ جَابِرِ بْنِ زَيْدٍ أَبِي الشَّعْثَاءِ عَنِ ابْنِ عَبَّاسٍ، قَالَ: سَمِعْتُ النَّبِيَّ ﷺ يَخْطُبُ ـ قَالَ هِشَامٌ: عَلَى الْمِنْبَرِ ـ فَقَالَ: مَنْ لَمْ يَجِدْ إِزَارًا، فَلْيَلْبَسْ سَرَاوِيلَ، وَمَنْ لَمْ يَجِدْ نَعْلَيْنِ، فَلْيَلْبَسْ خُفَّيْنِ.

قَالَ هِشَامٌ فِي حَدِيثِهِ: فَلْيَلْبَسْ سَرَاوِيلَ إِلَّا أَنْ يَفْقِدَ. [خ: ١٧٤٠م: ١١٧٨، تحفة ٥٣٧٥]

٢٩٣٢ ـ حَدَّثَنَا أَبُو مُصْعَبٍ، حَدَّثَنَا مَالِكُ بْنُ أَنَسٍ، عَنْ نَافِعٍ وَعَنْ عَبْدِاللهِ بْنِ دِينَارٍ عَنِ ابْنِ عُمَرَ أَنَّ رَسُولَ اللهِ ﷺ قَالَ: مَنْ لَمْ يَجِدْ نَعْلَيْنِ، فَلْيَلْبَسْ خُفَّيْنِ، وَلْيَقْطَعْهُمَا أَسْفَلَ مِنَ الْكَعْبَيْنِ. [خ: ١٣٤، م: ١١٧٧، تحفة ٨٣٢٥]

٢١ ـ [بَابُ](٤) التَّوَقِّي فِي الإِحْرَامِ

٢٩٣٣ ـ (٥) **حَدَّثَنَا** أَبُو بَكْرِ بْنُ أَبِي شَيْبَةَ، حَدَّثَنَا عَبْدُاللهِ بْنُ إِدْرِيسَ، عَنْ مُحَمَّدِ بْنِ إِسْحَاقَ، عَنْ يَحْيَى بْنِ عَبَّادِ بْنِ عَبْدِاللهِ بْنِ الزُّبَيْرِ، عَنْ أَبِيهِ عَنْ أَسْمَاءَ بِنْتِ أَبِي بَكْرٍ، قَالَتْ: خَرَجْنَا مَعَ رَسُولِ اللهِ ﷺ حَتَّى إِذَا كُنَّا بِالْعَرْجِ(٦)، نَزَلْنَا فَجَلَسَ رَسُولُ اللهِ ﷺ وَعَائِشَةُ إِلَى جَنْبِهِ، وَأَنَا إِلَى جَنْبِ أَبِي بَكْرٍ، فَكَانَتْ زِمَالَتُنَا وَزِمَالَةُ أَبِي بَكْرٍ وَاحِدَةً، مَعَ غُلَامِ أَبِي بَكْرٍ.

قَالَ: فَطَلَعَ الْغُلَامُ وَلَيْسَ مَعَهُ بَعِيرُهُ، فَقَالَ لَهُ: أَيْنَ بَعِيرُكَ؟ قَالَ: أَضْلَلْتُهُ الْبَارِحَةَ، قَالَ: مَعَكَ بَعِيرٌ وَاحِدٌ تُضِلُّهُ؟ قَالَ: فَطَفِقَ يَضْرِبُهُ، وَرَسُولُ اللهِ ﷺ يَقُولُ: انْظُرُوا إِلَى هَذَا الْمُحْرِمِ مَا يَصْنَعُ. [د: ١٨١٨، تحفة ١٥٧١٥]

٢٢ ـ [بَابُ](٧) الْمُحْرِمِ يَغْسِلُ رَأْسَهُ

٢٩٣٤ ـ حَدَّثَنَا أَبُو مُصْعَبٍ، حَدَّثَنَا مَالِكٌ، عَنْ زَيْدِ بْنِ أَسْلَمَ، عَنْ إِبْرَاهِيمَ بْنِ عَبْدِاللهِ بْنِ حُنَيْنٍ، عَنْ أَبِيهِ أَنَّ عَبْدَاللهِ بْنَ عَبَّاسٍ وَالْمِسْوَرَ بْنَ مَخْرَمَةَ اخْتَلَفَا بِالأَبْوَاءِ(٨)، فَقَالَ عَبْدُاللهِ بْنُ عَبَّاسٍ: يَغْسِلُ الْمُحْرِمُ رَأْسَهُ، وَقَالَ الْمِسْوَرُ بْنُ مَخْرَمَةَ: لَا يَغْسِلُ الْمُحْرِمُ رَأْسَهُ، فَأَرْسَلَنِي ابْنُ عَبَّاسٍ إِلَى أَبِي أَيُّوبَ الأَنْصَارِيِّ أَسْأَلُهُ عَنْ ذَلِكَ، فَوَجَدْتُهُ يَغْتَسِلُ بَيْنَ الْقَرْنَيْنِ(٩) وَهُوَ يَسْتَتِرُ بِثَوْبٍ، فَسَلَّمْتُ عَلَيْهِ، فَقَالَ: مَنْ هَذَا؟ قُلْتُ: أَنَا عَبْدُاللهِ بْنُ حُنَيْنٍ، أَرْسَلَنِي إِلَيْكَ عَبْدُاللهِ بْنُ عَبَّاسٍ، أَسْأَلُكَ كَيْفَ كَانَ رَسُولُ اللهِ ﷺ يَغْسِلُ رَأْسَهُ وَهُوَ مُحْرِمٌ؟ قَالَ:

---

(١) نبات طيب الرائحة.
(٢) زيادة من مراد وباريس.
(٣) زيادة من المحمودية.
(٤) زيادة من المحمودية.
(٥) حسنه شيخنا في صحيح ابن ماجه وصحيح أبي داود وضعفه في الضعيفة (٤٠٣٩) وأعله بعنعنة محمد بن إسحاق ولم يجب عنها في صحيح أبي داود إلا أنه ذكر أنه متابع كما عند ابن سعد في الطبقات بإسناد فيه الواقدي وهو متروك الحديث قلت: فمثله لا تنفع متابعته.
(٦) مكان بين المدينة ومكة.
(٧) زيادة من المحمودية.
(٨) جبل بين المدينة ومكة.
(٩) خشبتان في جانبي البئر.

فَوَضَعَ أَبُو أَيُّوبَ يَدَهُ عَلَى الثَّوْبِ فَطَأْطَأَهُ حَتَّى بَدَا لِي رَأْسُهُ، ثُمَّ قَالَ لإِنْسَانٍ يَصُبُّ عَلَيْهِ: اصْبُبْ، فَصَبَّ عَلَى رَأْسِهِ، ثُمَّ حَرَّكَ رَأْسَهُ بِيَدِهِ[1]، فَأَقْبَلَ بِهِمَا وَأَدْبَرَ، ثُمَّ قَالَ: هَكَذَا رَأَيْتُهُ ﷺ يَفْعَلُ. [خ: ١٨٤٠، م: ١٢٠٥، تحفة ٣٤٦٣]

٢٣ ـ [بَابُ][2] الْمُحْرِمَةِ تَسْدُلُ الثَّوْبَ عَلَى وَجْهِهَا

٢٩٣٥ ـ حَدَّثَنَا أَبُو بَكْرِ بْنُ أَبِي شَيْبَةَ، حَدَّثَنَا مُحَمَّدُ بْنُ فُضَيْلٍ، عَنْ يَزِيدَ بْنِ أَبِي زِيَادٍ، عَنْ مُجَاهِدٍ عَنْ عَائِشَةَ، قَالَتْ: كُنَّا مَعَ النَّبِيِّ ﷺ، وَنَحْنُ مُحْرِمُونَ، فَإِذَا لَقِيَنَا الرَّاكِبُ أَسْدَلْنَا ثِيَابَنَا مِنْ فَوْقِ رُؤُوسِنَا، فَإِذَا جَاوَزَنَا رَفَعْنَاهَا. [د: ١٨٣٣، تحفة ١٧٥٧٧]

٢٩٣٥ (م) ـ حَدَّثَنَا عَلِيُّ بْنُ مُحَمَّدٍ، حَدَّثَنَا عَبْدُاللهِ بْنُ إِدْرِيسَ، عَنْ يَزِيدَ ابْنِ أَبِي زِيَادٍ، عَنْ مُجَاهِدٍ، عَنْ عَائِشَةَ، عَنِ النَّبِيِّ ﷺ بِنَحْوِهِ. [تحفة ١٧٥٧٧]

٢٤ ـ [بَابُ][3] الشَّرْطِ فِي الْحَجِّ

٢٩٣٦ ـ حَدَّثَنَا مُحَمَّدُ بْنُ عَبْدِاللهِ بْنِ نُمَيْرٍ، قَالَ: حَدَّثَنَا أَبِي ح.

وحَدَّثَنَا أَبُو بَكْرِ بْنُ أَبِي شَيْبَةَ، حَدَّثَنَا عَبْدُاللهِ بْنُ نُمَيْرٍ، حَدَّثَنَا عُثْمَانُ بْنُ حَكِيمٍ، عَنْ أَبِي بَكْرِ بْنِ عَبْدِاللهِ بْنِ الزُّبَيْرِ عَنْ جَدَّتِهِ ـ قَالَ: لَا أَدْرِي أَسْمَاءَ بِنْتِ أَبِي بَكْرٍ أَوْ سُعْدَى بِنْتِ عَوْفٍ ـ أَنَّ رَسُولَ اللهِ ﷺ دَخَلَ عَلَى ضُبَاعَةَ بِنْتِ عَبْدِالْمُطَّلِبِ، فَقَالَ: مَا يَمْنَعُكِ يَا عَمَّتَاهُ مِنَ الْحَجِّ، فَقَالَتْ: أَنَا امْرَأَةٌ سَقِيمَةٌ، وَأَنَا أَخَافُ الْحَبْسَ، قَالَ: فَأَحْرِمِي وَاشْتَرِطِي أَنَّ مَحِلَّكِ حَيْثُ حُبِسْتِ. [تحفة ١٥٨٩٢]

٢٩٣٧ ـ حَدَّثَنَا أَبُو بَكْرِ بْنُ أَبِي شَيْبَةَ، حَدَّثَنَا مُحَمَّدُ بْنُ فُضَيْلٍ وَوَكِيعٌ، عَنْ هِشَامِ بْنِ عُرْوَةَ، عَنْ أَبِيهِ عَنْ ضُبَاعَةَ قَالَتْ: دَخَلَ عَلَيَّ رَسُولُ اللهِ ﷺ وَأَنَا شَاكِيَةٌ، فَقَالَ: مَا[4] تُرِيدِينَ الْحَجَّ الْعَامَ؟ قُلْتُ: إِنِّي لَعَلِيلَةٌ يَا رَسُولَ اللهِ. قَالَ: حُجِّي وَقُولِي: مَحِلِّي حَيْثُ تَحْبِسُنِي. [تحفة ١٥٩١٤]

٢٩٣٨ ـ حَدَّثَنَا أَبُو بِشْرٍ بَكْرُ بْنُ خَلَفٍ، حَدَّثَنَا أَبُو عَاصِمٍ، عَنِ ابْنِ جُرَيْجٍ، قَالَ: أَخْبَرَنِي أَبُو الزُّبَيْرِ[5] أَنَّهُ سَمِعَ طَاوُسًا وَعِكْرِمَةَ يُحَدِّثَانِ عَنِ ابْنِ عَبَّاسٍ قَالَ: جَاءَتْ ضُبَاعَةُ بِنْتُ الزُّبَيْرِ بْنِ عَبْدِالْمُطَّلِبِ رَسُولَ اللهِ ﷺ فَقَالَتْ: إِنِّي امْرَأَةٌ ثَقِيلَةٌ، وَإِنِّي أُرِيدُ الْحَجَّ، فَكَيْفَ أُهِلُّ؟ قَالَ: أَهِلِّي وَاشْتَرِطِي أَنَّ مَحِلِّي حَيْثُ حَبَسْتَنِي. [م: ١٢٠٨، تحفة ٥٧٥٤]

٢٥ ـ [بَابُ][6] دُخُولِ الْحَرَمِ

٢٩٣٩ ـ حَدَّثَنَا أَبُو كُرَيْبٍ، حَدَّثَنَا إِسْمَاعِيلُ بْنُ صَبِيحٍ، قَالَ: حَدَّثَنَا مُبَارَكُ بْنُ حَسَّانَ أَبُو عَبْدِاللهِ، عَنْ عَطَاءِ بْنِ أَبِي رَبَاحٍ عَنْ عَبْدِاللهِ بْنِ عَبَّاسٍ، قَالَ: كَانَتِ الأَنْبِيَاءُ تَدْخُلُ الْحَرَمَ مُشَاةً حُفَاةً، وَيَطُوفُونَ بِالْبَيْتِ، وَيَقْضُونَ الْمَنَاسِكَ حُفَاةً مُشَاةً. [تحفة ٥٩٥٧]

٢٦ ـ [بَابُ][7] دُخُولِ مَكَّةَ

٢٩٤٠ ـ حَدَّثَنَا عَلِيُّ بْنُ مُحَمَّدٍ، حَدَّثَنَا أَبُو مُعَاوِيَةَ، حَدَّثَنَا عُبَيْدُاللهِ بْنُ عُمَرَ، عَنْ نَافِعٍ عَنِ ابْنِ عُمَرَ:

---

(١) في مراد: «بيديه».
(٢) زيادة من المحمودية.
(٣) زيادة من المحمودية.
(٤) في باريس: «أما».
(٥) في باريس: «ابن الزبير» ثم قال الناسخ في الهامش: «لعله أخبرني أبو الزبير كذا ذكره صاحب الأطراف...» قلت: وهو الصواب.
(٦) زيادة من المحمودية.
(٧) زيادة من المحمودية.

أَنَّ رَسُولَ اللهِ ﷺ كَانَ يَدْخُلُ مَكَّةَ مِنَ الثَّنِيَّةِ الْعُلْيَا، وَإِذَا خَرَجَ خَرَجَ مِنَ الثَّنِيَّةِ السُّفْلَى. [خ: ١٥٧٥، م: ١٢٥٧، تحفة ٨١١٤]

٢٩٤١ ـ حَدَّثَنَا عَلِيُّ بْنُ مُحَمَّدٍ، حَدَّثَنَا وَكِيعٌ، حَدَّثَنَا الْعُمَرِيُّ، عَنْ نَافِعٍ عَنِ ابْنِ عُمَرَ: أَنَّ النَّبِيَّ ﷺ دَخَلَ مَكَّةَ نَهَارًا. [خ: ٤٩١، م: ١٢٥٩، تحفة ٧٧٢٣]

٢٩٤٢ ـ حَدَّثَنَا مُحَمَّدُ بْنُ يَحْيَى، حَدَّثَنَا عَبْدُالرَّزَّاقِ، أَنْبَأَنَا مَعْمَرٌ، عَنِ الزُّهْرِيِّ، عَنْ عَلِيِّ بْنِ الْحُسَيْنِ، عَنْ عَمْرِو بْنِ عُثْمَانَ عَنْ أُسَامَةَ بْنِ زَيْدٍ، قَالَ: قُلْتُ: يَا رَسُولَ اللهِ، أَيْنَ تَنْزِلُ غَدًا؟ وَذَلِكَ فِي حَجَّتِهِ، قَالَ: وَهَلْ تَرَكَ لَنَا عَقِيلٌ مَنْزِلًا؟ ثُمَّ قَالَ: نَحْنُ نَازِلُونَ غَدًا بِخَيْفِ بَنِي كِنَانَةَ ـ يَعْنِي الْمُحَصَّبَ ـ حَيْثُ قَاسَمَتْ[1] قُرَيْشٌ عَلَى الْكُفْرِ.

وَذَلِكَ أَنَّ بَنِي كِنَانَةَ حَالَفَتْ قُرَيْشًا عَلَى بَنِي هَاشِمٍ أَنْ لَا يُنَاكِحُوهُمْ وَلَا يُبَايِعُوهُمْ.

قَالَ مَعْمَرٌ: قَالَ الزُّهْرِيُّ: وَالْخَيْفُ الْوَادِي. [خ: ١٥٨٨، م: ١٣٥١، تحفة ١١٤]

٢٧ ـ [بَابُ][2] اسْتِلَامِ الْحَجَرِ

٢٩٤٣ ـ حَدَّثَنَا أَبُو بَكْرِ بْنُ أَبِي شَيْبَةَ وَعَلِيُّ بْنُ مُحَمَّدٍ، قَالَا: حَدَّثَنَا أَبُو مُعَاوِيَةَ، قَالَ: حَدَّثَنَا عَاصِمٌ الأَحْوَلُ، عَنْ عَبْدِاللهِ بْنِ سَرْجِسَ قَالَ: رَأَيْتُ الأُصَيْلِعَ عُمَرَ بْنَ الْخَطَّابِ يُقَبِّلُ الْحَجَرَ وَيَقُولُ: إِنِّي لأُقَبِّلُكَ، وَإِنِّي لأَعْلَمُ أَنَّكَ حَجَرٌ لَا تَضُرُّ وَلَا تَنْفَعُ، وَلَوْلَا أَنِّي رَأَيْتُ رَسُولَ اللهِ ﷺ يُقَبِّلُكَ مَا قَبَّلْتُكَ. [خ: ١٥٩٧، م: ١٢٧٠، تحفة ١٠٤٨٦]

٢٩٤٤ ـ حَدَّثَنَا سُوَيْدُ بْنُ سَعِيدٍ، حَدَّثَنَا عَبْدُالرَّحِيمِ الرَّازِيُّ، عَنِ ابْنِ خُثَيْمٍ، عَنْ سَعِيدِ بْنِ جُبَيْرٍ قَالَ: سَمِعْتُ ابْنَ عَبَّاسٍ يَقُولُ: قَالَ رَسُولُ اللهِ ﷺ: لَيَأْتِيَنَّ هَذَا الْحَجَرُ يَوْمَ الْقِيَامَةِ وَلَهُ عَيْنَانِ يُبْصِرُ بِهِمَا، وَلِسَانٌ يَنْطِقُ بِهِ، يَشْهَدُ عَلَى مَنْ يَسْتَلِمُهُ بِحَقٍّ. [ت: ٩٦١، تحفة ٥٥٣٦]

٢٩٤٥ ـ حَدَّثَنَا عَلِيُّ بْنُ مُحَمَّدٍ، حَدَّثَنَا خَالِي يَعْلَى، عَنْ مُحَمَّدِ بْنِ عَوْنٍ، عَنْ نَافِعٍ عَنِ ابْنِ عُمَرَ، قَالَ: اسْتَقْبَلَ رَسُولُ اللهِ ﷺ الْحَجَرَ، ثُمَّ وَضَعَ شَفَتَيْهِ عَلَيْهِ يَبْكِي طَوِيلًا، ثُمَّ الْتَفَتَ فَإِذَا هُوَ بِعُمَرَ بْنِ الْخَطَّابِ يَبْكِي، فَقَالَ: يَا عُمَرُ، هَاهُنَا تُسْكَبُ الْعَبَرَاتُ[3]. [تحفة ٨٤٤١]

٢٩٤٦ ـ حَدَّثَنَا أَحْمَدُ بْنُ عَمْرِو بْنِ السَّرْحِ الْمِصْرِيُّ، حَدَّثَنَا عَبْدُاللهِ بْنُ وَهْبٍ، أَخْبَرَنِي يُونُسُ، عَنِ ابْنِ شِهَابٍ، عَنْ سَالِمِ بْنِ عَبْدِاللهِ عَنْ أَبِيهِ، قَالَ: لَمْ يَكُنْ رَسُولُ اللهِ ﷺ يَسْتَلِمُ مِنْ أَرْكَانِ الْبَيْتِ إِلَّا الرُّكْنَ الأَسْوَدَ، وَالَّذِي يَلِيهِ مِنْ نَحْوِ دُورِ الْجُمَحِيِّينَ. [خ: ١٦٠٦، م: ١٢٦٧، تحفة ٦٩٨٨]

٢٨ ـ [بَابُ][4] مَنِ اسْتَلَمَ الرُّكْنَ بِمِحْجَنِهِ

٢٩٤٧ ـ حَدَّثَنَا مُحَمَّدُ بْنُ عَبْدِاللهِ بْنِ نُمَيْرٍ، حَدَّثَنَا يُونُسُ بْنُ بُكَيْرٍ، حَدَّثَنَا مُحَمَّدُ بْنُ إِسْحَاقَ، عَنْ مُحَمَّدِ بْنِ جَعْفَرِ بْنِ الزُّبَيْرِ، عَنْ عُبَيْدِاللهِ بْنِ عَبْدِاللهِ بْنِ أَبِي ثَوْرٍ عَنْ صَفِيَّةَ بِنْتِ شَيْبَةَ، قَالَتْ: لَمَّا اطْمَأَنَّ رَسُولُ اللهِ ﷺ عَامَ الْفَتْحِ، طَافَ عَلَى بَعِيرٍ يَسْتَلِمُ الْحَجَرَ[5] بِمِحْجَنٍ بِيَدِهِ، ثُمَّ دَخَلَ الْكَعْبَةَ فَوَجَدَ فِيهَا حَمَامَةَ عَيْدَانٍ، فَكَسَرَهَا، ثُمَّ قَامَ عَلَى بَابِ الْكَعْبَةِ فَرَمَى بِهَا، وَأَنَا أَنْظُرُ[6]. [د: ١٨٧٨، تحفة ١٥٩٠٩]

---

(١) توافقوا على ثبوتهم على الكفر.
(٢) زيادة من المحمودية.
(٣) الدموع.
(٤) زيادة من المحمودية.
(٥) في باريس: «الركن».
(٦) في المطبوع: «أنظره».

٢٩٤٨ ـ حَدَّثَنَا أَحْمَدُ بْنُ عَمْرِو بْنِ السَّرْحِ، قَالَ: أَنْبَأَنَا عَبْدُاللهِ بْنُ وَهْبٍ، عَنْ يُونُسَ، عَنِ ابْنِ شِهَابٍ، عَنْ عُبَيْدِاللهِ بْنِ عَبْدِاللهِ عَنِ ابْنِ عَبَّاسٍ: أَنَّ النَّبِيَّ ﷺ طَافَ فِي حَجَّةِ الْوَدَاعِ عَلَى بَعِيرٍ، يَسْتَلِمُ الرُّكْنَ بِمِحْجَنٍ. [خ: ١٦١٢، م: ١٢٧٢، تحفة ٥٨٣٧]

٢٩٤٩ ـ حَدَّثَنَا عَلِيُّ بْنُ مُحَمَّدٍ، حَدَّثَنَا وَكِيعٌ ح وحَدَّثَنَا هَدِيَّةُ بْنُ عَبْدِالْوَهَّابِ، حَدَّثَنَا الْفَضْلُ بْنُ مُوسَى، قَالَا: حَدَّثَنَا مَعْرُوفُ بْنُ خَرَّبُوذَ الْمَكِّيُّ قَالَ: سَمِعْتُ أَبَا الطُّفَيْلِ عَامِرَ بْنَ وَاثِلَةَ، قَالَ: رَأَيْتُ النَّبِيَّ ﷺ يَطُوفُ بِالْبَيْتِ عَلَى رَاحِلَتِهِ يَسْتَلِمُ الرُّكْنَ بِمِحْجَنِهِ، وَيُقَبِّلُ الْمِحْجَنَ. [م: ١٢٧٥، تحفة ٥٠٥١]

٢٩ ـ [بَابُ](١) الرَّمَلِ حَوْلَ الْبَيْتِ

٢٩٥٠ ـ حَدَّثَنَا مُحَمَّدُ بْنُ عَبْدِاللهِ بْنِ نُمَيْرٍ، حَدَّثَنَا أَحْمَدُ بْنُ بَشِيرٍ ح وحَدَّثَنَا عَلِيُّ بْنُ مُحَمَّدٍ، حَدَّثَنَا مُحَمَّدُ بْنُ عُبَيْدٍ، قَالَا: حَدَّثَنَا عُبَيْدُاللهِ بْنُ عُمَرَ، عَنْ نَافِعٍ عَنِ ابْنِ عُمَرَ: أَنَّ رَسُولَ اللهِ ﷺ كَانَ إِذَا طَافَ بِالْبَيْتِ الطَّوَافَ الأَوَّلَ رَمَلَ(٢) ثَلَاثَةً، وَمَشَى أَرْبَعَةً، مِنَ الْحَجَرِ إِلَى الْحَجَرِ وَكَانَ ابْنُ عُمَرَ يَفْعَلُهُ. [خ: ١٦٠٣، م: ١٢٢٧، تحفة ٧٧٩٧]

٢٩٥١ ـ حَدَّثَنَا عَلِيُّ بْنُ مُحَمَّدٍ، حَدَّثَنَا أَبُو الْحُسَيْنِ الْعُكْلِيُّ، عَنْ مَالِكٍ [بْنِ أَنَسٍ](٣)، عَنْ جَعْفَرِ بْنِ مُحَمَّدٍ، عَنْ أَبِيهِ عَنْ جَابِرٍ: أَنَّ النَّبِيَّ ﷺ رَمَلَ مِنَ الْحِجْرِ إِلَى الْحِجْرِ ثَلَاثًا، وَمَشَى أَرْبَعًا. [م: ١٢١٨، تحفة ٢٥٩٤]

٢٩٥٢ ـ حَدَّثَنَا أَبُو بَكْرِ بْنُ أَبِي شَيْبَةَ، حَدَّثَنَا جَعْفَرُ بْنُ عَوْنٍ، عَنْ هِشَامِ بْنِ سَعْدٍ، عَنْ زَيْدِ بْنِ أَسْلَمَ، عَنْ أَبِيهِ قَالَ: سَمِعْتُ عُمَرَ يَقُولُ: فِيمَ الرَّمَلَانُ الآنَ وَقَدْ أَطَّأَ(٤) اللهُ الإِسْلَامَ، وَنَفَى الْكُفْرَ وَأَهْلَهُ؟! وَايْمُ اللهِ، مَا نَدَعُ شَيْئًا كُنَّا نَفْعَلُهُ عَلَى عَهْدِ رَسُولِ اللهِ ﷺ. [د: ١٨٨٧، تحفة ١٠٣٩١]

٢٩٥٣ ـ حَدَّثَنَا مُحَمَّدُ بْنُ يَحْيَى، حَدَّثَنَا عَبْدُالرَّزَّاقِ، أَنْبَأَنَا مَعْمَرٌ، عَنِ ابْنِ خُثَيْمٍ، عَنْ أَبِي الطُّفَيْلِ عَنِ ابْنِ عَبَّاسٍ، قَالَ: قَالَ النَّبِيُّ ﷺ لأَصْحَابِهِ حِينَ أَرَادُوا دُخُولَ مَكَّةَ فِي عُمْرَتِهِ بَعْدَ الْحُدَيْبِيَةِ: إِنَّ قَوْمَكُمْ غَدًا سَيَرَوْنَكُمْ، فَلْيَرَوُنَّكُمْ جُلْدًا.

فَلَمَّا دَخَلُوا الْمَسْجِدَ اسْتَلَمُوا الرُّكْنَ وَرَمَلُوا، وَالنَّبِيُّ ﷺ مَعَهُمْ، حَتَّى إِذَا بَلَغُوا الرُّكْنَ الْيَمَانِيَ مَشَوْا إِلَى الرُّكْنِ الأَسْوَدِ، ثُمَّ رَمَلُوا حَتَّى بَلَغُوا الرُّكْنَ الْيَمَانِيَ، ثُمَّ مَشَوْا إِلَى الرُّكْنِ الأَسْوَدِ، فَفَعَلَ ذَلِكَ ثَلَاثَ مَرَّاتٍ، ثُمَّ مَشَى الأَرْبَعَ. [خ: ١٦٠٢، م: ١٢٦٤، تحفة ٥٧٧٧]

٣٠ ـ [بَابُ](٥) الاِضْطِبَاعِ

٢٩٥٤ ـ حَدَّثَنَا مُحَمَّدُ بْنُ يَحْيَى، حَدَّثَنَا مُحَمَّدُ بْنُ يُوسُفَ وَقَبِيصَةُ، قَالَا: حَدَّثَنَا سُفْيَانُ، عَنِ ابْنِ جُرَيْجٍ، عَنْ عَبْدِالْحَمِيدِ، عَنِ ابْنِ يَعْلَى بْنِ أُمَيَّةَ عَنْ أَبِيهِ يَعْلَى: أَنَّ النَّبِيَّ ﷺ طَافَ مُضْطَبِعًا(٦).

قَالَ قَبِيصَةُ: وَعَلَيْهِ بُرْدٌ. [د: ١٨٨٣، ت: ٨٥٩، تحفة ١١٨٣٩]

٣١ ـ [بَابُ](٧) الطَّوَافِ بِالْحِجْرِ

٢٩٥٥ ـ حَدَّثَنَا أَبُو بَكْرِ بْنُ أَبِي شَيْبَةَ، حَدَّثَنَا عُبَيْدُاللهِ بْنُ مُوسَى، حَدَّثَنَا شَيْبَانُ، عَنْ أَشْعَثَ بْنِ أَبِي

---

(١) زيادة من المحمودية.
(٢) إسراع المشي مع تقارب الخطا.
(٣) زيادة من مراد وباريس.
(٤) ثبت.
(٥) زيادة من المحمودية.
(٦) كشف المنكب الأيمن.
(٧) زيادة من المحمودية.

الشَّعْثَاءِ، عَنِ الأَسْوَدِ بْنِ يَزِيدَ عَنْ عَائِشَةَ، قَالَتْ: سَأَلْتُ رَسُولَ اللهِ ﷺ عَنِ الْحِجْرِ، فَقَالَ: هُوَ مِنَ الْبَيْتِ، قُلْتُ: مَا مَنَعَهُمْ أَنْ يُدْخِلُوهُ فِيهِ؟ فَقَالَ: عَجَزَتْ بِهِمُ النَّفَقَةُ، قُلْتُ: فَمَا شَأْنُ بَابِهِ مُرْتَفِعًا، لَا يُصْعَدُ إِلَيْهِ إِلَّا بِسُلَّمٍ؟ قَالَ: ذَلِكَ فِعْلُ قَوْمِكِ لِيُدْخِلُوهُ مَنْ شَاؤُوا، وَيَمْنَعُوهُ مَنْ شَاؤُوا، وَلَوْلَا أَنَّ قَوْمَكِ حَدِيثُ عَهْدٍ بِكُفْرٍ، مَخَافَةَ أَنْ تَنْفِرَ قُلُوبُهُمْ لَنَظَرْتُ هَلْ أُغَيِّرُهُ فَأُدْخِلَ فِيهِ مَا انْتَقَصَ مِنْهُ، وَجَعَلْتُ بَابَهُ بِالأَرْضِ. [خ: ١٢٦، م: ١٣٣٣، تحفة ١٦٠٠٥]

٣٢ ـ [بَابُ][(١)] فَضْلِ الطَّوَافِ

٢٩٥٦ ـ حَدَّثَنَا عَلِيُّ بْنُ مُحَمَّدٍ، حَدَّثَنَا مُحَمَّدُ بْنُ الْفُضَيْلِ، عَنِ الْعَلَاءِ بْنِ الْمُسَيَّبِ، عَنْ عَطَاءٍ عَنْ عَبْدِاللهِ بْنِ عُمَرَ، قَالَ: سَمِعْتُ رَسُولَ اللهِ ﷺ يَقُولُ: مَنْ طَافَ بِالْبَيْتِ وَصَلَّى رَكْعَتَيْنِ، كَانَ كَعِتْقِ رَقَبَةٍ. [ت: ٩٥٩، تحفة ٧٣٣١]

٢٩٥٧ ـ حَدَّثَنَا هِشَامُ بْنُ عَمَّارٍ، حَدَّثَنَا إِسْمَاعِيلُ بْنُ عَيَّاشٍ، حَدَّثَنَا حُمَيْدُ بْنُ أَبِي سَوِيَّةَ قَالَ: سَمِعْتُ ابْنَ هِشَامٍ يَسْأَلُ عَطَاءَ بْنَ أَبِي رَبَاحٍ عَنِ الرُّكْنِ الْيَمَانِي وَهُوَ يَطُوفُ بِالْبَيْتِ فَقَالَ عَطَاءٌ: حَدَّثَنِي أَبُو هُرَيْرَةَ، أَنَّ النَّبِيَّ ﷺ قَالَ: وُكِلَ بِهِ سَبْعُونَ مَلَكًا، فَمَنْ قَالَ: اللهُمَّ إِنِّي أَسْأَلُكَ الْعَفْوَ وَالْعَافِيَةَ فِي الدُّنْيَا وَالآخِرَةِ، رَبَّنَا آتِنَا فِي الدُّنْيَا حَسَنَةً وَفِي الآخِرَةِ حَسَنَةً وَقِنَا عَذَابَ النَّارِ، قَالُوا آمِينَ.

فَلَمَّا بَلَغَ الرُّكْنَ الأَسْوَدِ قَالَ: يَا أَبَا مُحَمَّدٍ مَا بَلَغَكَ فِي هَذَا الرُّكْنِ الأَسْوَدِ؟ فَقَالَ [عَطَاءٌ][(٢)]: حَدَّثَنِي أَبُو هُرَيْرَةَ أَنَّهُ سَمِعَ رَسُولَ اللهِ ﷺ يَقُولُ: مَنْ فَاوَضَهُ[(٣)] فَإِنَّمَا يُفَاوِضُ يَدَ الرَّحْمَنِ.

قَالَ لَهُ ابْنُ هِشَامٍ: يَا أَبَا مُحَمَّدٍ، فَالطَّوَافُ؟ قَالَ عَطَاءٌ: حَدَّثَنِي أَبُو هُرَيْرَةَ أَنَّهُ سَمِعَ رَسُولَ اللهِ ﷺ يَقُولُ: مَنْ طَافَ بِالْبَيْتِ سَبْعًا وَلَا يَتَكَلَّمُ إِلَّا بِسُبْحَانَ اللهِ، وَالْحَمْدُ لِلَّهِ، وَلَا إِلَهَ إِلَّا اللهُ، وَاللهُ أَكْبَرُ، وَلَا حَوْلَ وَلَا قُوَّةَ إِلَّا بِاللهِ، مُحِيَتْ عَنْهُ عَشْرُ سَيِّئَاتٍ، وَكُتِبَتْ لَهُ عَشْرُ حَسَنَاتٍ، وَرُفِعَ لَهُ بِهَا عَشْرُ[(٤)] دَرَجَاتٍ، وَمَنْ طَافَ فَتَكَلَّمَ وَهُوَ فِي تِلْكَ الْحَالِ، خَاضَ فِي الرَّحْمَةِ بِرِجْلَيْهِ، كَخَائِضِ الْمَاءِ بِرِجْلَيْهِ. [تحفة ١٤١٧٤]

٣٣ ـ [بَابُ][(٥)] الرَّكْعَتَيْنِ بَعْدَ الطَّوَافِ

٢٩٥٨ ـ حَدَّثَنَا أَبُو بَكْرِ بْنُ أَبِي شَيْبَةَ، حَدَّثَنَا أَبُو أُسَامَةَ، عَنِ ابْنِ جُرَيْجٍ، عَنْ كَثِيرِ بْنِ كَثِيرِ بْنِ الْمُطَّلِبِ بْنِ أَبِي وَدَاعَةَ السَّهْمِيِّ، عَنْ أَبِيهِ عَنِ الْمُطَّلِبِ، قَالَ: رَأَيْتُ رَسُولَ اللهِ ﷺ إِذَا فَرَغَ مِنْ سَبْعِهِ جَاءَ حَتَّى يُحَاذِيَ بِالرُّكْنِ، فَصَلَّى رَكْعَتَيْنِ فِي حَاشِيَةِ الْمَطَافِ، وَلَيْسَ بَيْنَهُ وَبَيْنَ الطُّوَّافِ أَحَدٌ.

قَالَ ابْنُ مَاجَه: هَذَا بِمَكَّةَ خَاصَّةً. [ن: ٧٥٨، د: ٢٠١٦، تحفة ١١٢٨٥]

٢٩٥٩ ـ حَدَّثَنَا عَلِيُّ بْنُ مُحَمَّدٍ وَعَمْرُو بْنُ عَبْدِاللهِ، قَالَا: حَدَّثَنَا وَكِيعٌ، عَنْ مُحَمَّدِ بْنِ ثَابِتٍ الْعَبْدِيِّ، عَنْ عَمْرِو بْنِ دِينَارٍ عَنِ ابْنِ عُمَرَ: أَنَّ رَسُولَ اللهِ ﷺ قَدِمَ فَطَافَ بِالْبَيْتِ سَبْعًا، ثُمَّ صَلَّى رَكْعَتَيْنِ ـ قَالَ وَكِيعٌ: يَعْنِي عِنْدَ الْمَقَامِ ـ ثُمَّ خَرَجَ إِلَى الصَّفَا. [خ: ٣٩٥، م: ١٢٢٧، تحفة ٧٣٥٢]

٢٩٦٠ ـ [(٦)] **حَدَّثَنَا** الْعَبَّاسُ بْنُ عُثْمَانَ الدِّمَشْقِيُّ، حَدَّثَنَا الْوَلِيدُ بْنُ مُسْلِمٍ، عَنْ مَالِكِ بْنِ أَنَسٍ، عَنْ جَعْفَرِ بْنِ مُحَمَّدٍ، عَنْ أَبِيهِ عَنْ جَابِرٍ، أَنَّهُ لَمَّا فَرَغَ رَسُولُ اللهِ ﷺ مِنْ طَوَافِ الْبَيْتِ، أَتَى مَقَامَ إِبْرَاهِيمَ،

---

(١) زيادة من المحمودية.
(٢) زيادة من مراد وباريس.
(٣) قابله.
(٤) في المطبوع: «عشرة».
(٥) زيادة من المحمودية.
(٦) مر برقم (١٠٠٨) وفيه بين شيخنا اللفظ الصحيح.

فَقَالَ عُمَرُ: يَا رَسُولَ اللهِ، هَذَا مَقَامُ أَبِينَا إِبْرَاهِيمَ الَّذِي قَالَ اللهُ ﷻ: ﴿وَٱتَّخِذُواْ مِن مَّقَامِ إِبْرَٰهِـۧمَ مُصَلًّى﴾ [البَقَرَة: ١٢٥].

قَالَ الْوَلِيدُ: فَقُلْتُ لِمَالِكٍ: هَكَذَا قَرَأَهَا (وَاتَّخِذُوا) [(١)]؟ قَالَ: نَعَمْ. [تحفة ٢٥٩٥]

٣٤ ـ [بَابُ][(٢)]الْمَرِيضِ يَطُوفُ رَاكِبًا

٢٩٦١ ـ حَدَّثَنَا أَبُو بَكْرِ بْنُ أَبِي شَيْبَةَ، حَدَّثَنَا مُعَلَّى بْنُ مَنْصُورٍ ح وحَدَّثَنَا إِسْحَاقُ بْنُ مَنْصُورٍ وَأَحْمَدُ بْنُ سِنَانٍ، قَالَا: حَدَّثَنَا عَبْدُالرَّحْمَنِ بْنُ مَهْدِيٍّ، قَالَا: حَدَّثَنَا مَالِكُ بْنُ أَنَسٍ، عَنْ مُحَمَّدِ بْنِ عَبْدِالرَّحْمَنِ بْنِ نَوْفَلٍ، عَنْ عُرْوَةَ، عَنْ زَيْنَبَ عَنْ أُمِّ سَلَمَةَ: أَنَّهَا مَرِضَتْ، فَأَمَرَهَا رَسُولُ اللهِ ﷺ أَنْ تَطُوفَ مِنْ وَرَاءِ النَّاسِ وَهِيَ رَاكِبَةٌ، قَالَتْ: فَرَأَيْتُ رَسُولَ اللهِ ﷺ يُصَلِّي إِلَى الْبَيْتِ وَهُوَ يَقْرَأُ: وَالطُّورِ وَكِتَابٍ مَسْطُورٍ.

قَالَ ابْنُ مَاجَه: هَذَا حَدِيثُ أَبِي بَكْرٍ. [خ: ٤٦٤، م: ١٢٧٦، تحفة ١٨٢٦٢]

٣٥ ـ [بَابُ][(٣)]الْمُلْتَزَمِ

٢٩٦٢ ـ [(٤)] حَدَّثَنَا مُحَمَّدُ بْنُ يَحْيَى، حَدَّثَنَا عَبْدُالرَّزَّاقِ قَالَ: سَمِعْتُ الْمُثَنَّى بْنَ الصَّبَّاحِ يَقُولُ: حَدَّثَنِي عَمْرُو بْنُ شُعَيْبٍ، عَنْ أَبِيهِ عَنْ جَدِّهِ[(٥)] قَالَ: طُفْتُ مَعَ عَبْدِاللهِ بْنِ عَمْرٍو، فَلَمَّا فَرَغْنَا مِنَ السَّبْعِ رَكَعْنَا فِي دُبُرِ الْكَعْبَةِ، فَقُلْتُ: أَلَا نَتَعَوَّذُ بِاللهِ [مِنَ النَّارِ][(٦)]؟! قَالَ: أَعُوذُ[(٧)] بِاللهِ مِنَ النَّارِ. قَالَ: ثُمَّ مَضَى فَاسْتَلَمَ الرُّكْنَ، ثُمَّ قَامَ بَيْنَ الْحَجَرِ وَالْبَابِ، فَأَلْصَقَ صَدْرَهُ وَيَدَيْهِ وَخَدَّهُ إِلَيْهِ، ثُمَّ قَالَ: هَكَذَا رَأَيْتُ رَسُولَ اللهِ ﷺ[(٨)]. [د: ١٨٩٩، تحفة ٨٧٧٦]

٣٦ ـ [بَابُ][(٩)]الْحَائِضِ تَقْضِي الْمَنَاسِكَ إِلَّا الطَّوَافَ

٢٩٦٣ ـ حَدَّثَنَا أَبُو بَكْرِ بْنُ أَبِي شَيْبَةَ وَعَلِيُّ بْنُ مُحَمَّدٍ، قَالَا: حَدَّثَنَا سُفْيَانُ بْنُ عُيَيْنَةَ، عَنْ عَبْدِالرَّحْمَنِ بْنِ الْقَاسِمِ، عَنْ أَبِيهِ عَنْ عَائِشَةَ، قَالَتْ: خَرَجْنَا مَعَ رَسُولِ اللهِ ﷺ لَا نَرَى إِلَّا الْحَجَّ، فَلَمَّا كُنَّا بِسَرِفَ أَوْ قَرِيبًا مِنْ سَرِفَ حِضْتُ، فَدَخَلَ عَلَيَّ رَسُولُ اللهِ ﷺ وَأَنَا أَبْكِي فَقَالَ: مَا لَكِ؟ أَنَفِسْتِ؟ قُلْتُ: نَعَمْ، قَالَ: إِنَّ هَذَا أَمْرٌ كَتَبَهُ اللهُ عَلَى بَنَاتِ آدَمَ، فَاقْضِي الْمَنَاسِكَ كُلَّهَا غَيْرَ أَنْ لَا تَطُوفِي بِالْبَيْتِ. قَالَتْ: وَضَحَّى رَسُولُ اللهِ ﷺ عَنْ نِسَائِهِ بِالْبَقَرِ. [خ: ٢٩٤، م: ١٢١١، تحفة١٧٤٨٢]

---

(١) وقد مَرَّ أن سبب سؤاله أن قراءة أهل المدينة وأهل الشام بفتح الخاء.

(٢) زيادة من المحمودية. (٣) زيادة من المحمودية.

(٤) قال شيخنا في ضعيف أبي داود (١٧٣/٢): «قلت: لكن التزام ما بين الركن والباب المذكور في هذا الحديث، يشهد له الحديث الذي قبله، وأحاديث أخرى موقوفة صحيحة، خرجتها في "الصحيحة" (٢١٣٨)» قلت: ووقع في صحيح ابن ماجه: «حسن» وأعدل الأقول أن شيخنا صحح المرفوع من قصة ابن عمرو.

(٥) قلت: كذا في الأصول الخطية التي وقفت عليها ويؤيد صحة قوله: «عن جده» أن الحديث في مصنف عبدالرزاق كذلك وذكره أيضاً الزيلعي في نصب الراية وذكر أنه عند إسحاق بن راهويه والدارقطني والبيهقي كذلك، ورواه أبو داود في سننه إلا أنه قال: «عمرو بن شعيب عن أبيه قال: طفت» وكذا صنع المزي في تحفة الأشراف وأما بشار عواد فحذف في تحقيقه لابن ماجه «عن جده» بل جعله خطأ بيناً!!! وهو تصرف غير محمود في التحقيق.

(٦) زيادة من مراد وباريس. (٧) في باريس: «نعوذ».

(٨) في المطبوع: «يفعل». (٩) زيادة من المحمودية.

٣٧ ـ [بَابُ][(١)]الإِفْرَادِ بِالْحَجِّ

٢٩٦٤ ـ حَدَّثَنَا هِشَامُ بْنُ عَمَّارٍ وَأَبُو مُصْعَبٍ، قَالَا: حَدَّثَنَا مَالِكُ بْنُ أَنَسٍ، حَدَّثَنِي عَبْدُالرَّحْمَنِ بْنُ الْقَاسِمِ، عَنْ أَبِيهِ عَنْ عَائِشَةَ: أَنَّ رَسُولَ اللهِ ﷺ أَفْرَدَ الْحَجَّ. [م: ١٢١١، تحفة ١٧٥١٧]

٢٩٦٥ ـ حَدَّثَنَا أَبُو مُصْعَبٍ، حَدَّثَنَا مَالِكُ بْنُ أَنَسٍ، عَنْ أَبِي الأَسْوَدِ مُحَمَّدِ بْنِ عَبْدِالرَّحْمَنِ بْنِ نَوْفَلٍ وَكَانَ يَتِيمًا فِي حِجْرِ عُرْوَةَ بْنِ الزُّبَيْرِ، عَنْ عُرْوَةَ [بْنِ الزُّبَيْرِ][(٢)] عَنْ عَائِشَةَ أُمِّ الْمُؤْمِنِينَ: أَنَّ رَسُولَ اللهِ ﷺ أَفْرَدَ الْحَجَّ. [م: ١٢١١، تحفة ١٦٣٨٩]

٢٩٦٦ ـ حَدَّثَنَا هِشَامُ بْنُ عَمَّارٍ، حَدَّثَنَا عَبْدُالْعَزِيزِ الدَّرَاوَرْدِيُّ وَحَاتِمُ بْنُ إِسْمَاعِيلَ، عَنْ جَعْفَرِ بْنِ مُحَمَّدٍ، عَنْ أَبِيهِ عَنْ جَابِرٍ: أَنَّ رَسُولَ اللهِ ﷺ أَفْرَدَ الْحَجَّ. [خ: ١٥٦٨، م: ١٢١٣، تحفة ٢٦٣٨]

٢٩٦٧ ـ حَدَّثَنَا هِشَامُ بْنُ عَمَّارٍ، حَدَّثَنَا الْقَاسِمُ بْنُ عَبْدِاللهِ الْعُمَرِيُّ، عَنْ مُحَمَّدِ بْنِ الْمُنْكَدِرِ عَنْ جَابِرٍ: أَنَّ رَسُولَ اللهِ ﷺ وَأَبَا بَكْرٍ وَعُمَرَ وَعُثْمَانَ أَفْرَدُوا الْحَجَّ. [تحفة ٣٠٦٨]

٣٨ ـ [بَابُ][(٣)]مَنْ قَرَنَ الْحَجَّ وَالْعُمْرَةَ

٢٩٦٨ ـ حَدَّثَنَا نَصْرُ بْنُ عَلِيٍّ الْجَهْضَمِيُّ، حَدَّثَنَا عَبْدُالأَعْلَى بْنُ عَبْدِالأَعْلَى، حَدَّثَنَا يَحْيَى بْنُ أَبِي إِسْحَاقَ عَنْ أَنَسِ بْنِ مَالِكٍ، قَالَ: خَرَجْنَا مَعَ رَسُولِ اللهِ ﷺ إِلَى مَكَّةَ، فَسَمِعْتُهُ يَقُولُ: لَبَّيْكَ عُمْرَةً وَحِجَّةً. [خ: ١٥٥١، م: ١٢٣٢، تحفة ١٦٥٣]

٢٩٦٩ ـ حَدَّثَنَا نَصْرُ بْنُ عَلِيٍّ، حَدَّثَنَا عَبْدُالْوَهَّابِ، حَدَّثَنَا حُمَيْدٌ عَنْ أَنَسٍ أَنَّ النَّبِيَّ ﷺ قَالَ: لَبَّيْكَ بِعُمْرَةٍ وَحِجَّةٍ. [خ: ١٠٨٩، م: ٦٩٠، تحفة ٧٢٤]

٢٩٧٠ ـ حَدَّثَنَا أَبُو بَكْرِ بْنُ أَبِي شَيْبَةَ وَهِشَامُ بْنُ عَمَّارٍ، قَالَا: حَدَّثَنَا سُفْيَانُ بْنُ عُيَيْنَةَ، عَنْ عَبْدَةَ بْنِ أَبِي لُبَابَةَ قَالَ سَمِعْتُ أَبَا وَائِلٍ شَقِيقَ بْنَ سَلَمَةَ يَقُولُ: سَمِعْتُ الصُّبَيَّ بْنَ مَعْبَدٍ، يَقُولُ: كُنْتُ رَجُلًا نَصْرَانِيًّا، فَأَسْلَمْتُ، فَأَهْلَلْتُ بِالْحَجِّ وَالْعُمْرَةِ، فَسَمِعَنِي سَلْمَانُ بْنُ رَبِيعَةَ وَزَيْدُ بْنُ صُوحَانَ وَأَنَا أُهِلُّ بِهِمَا جَمِيعًا بِالْقَادِسِيَّةِ، فَقَالَا: لَهَذَا أَضَلُّ مِنْ بَعِيرِهِ! فَكَأَنَّمَا حَمَلَا عَلَيَّ جَبَلًا بِكَلِمَتِهِمَا، فَقَدِمْتُ عَلَى عُمَرَ بْنِ الْخَطَّابِ، فَذَكَرْتُ ذَلِكَ لَهُ، فَأَقْبَلَ عَلَيْهِمَا فَلَامَهُمَا، ثُمَّ أَقْبَلَ عَلَيَّ فَقَالَ: هُدِيتَ لِسُنَّةِ النَّبِيِّ ﷺ، هُدِيتَ لِسُنَّةِ النَّبِيِّ ﷺ. قَالَ هِشَامٌ فِي حَدِيثِهِ: قَالَ شَقِيقٌ: فَكَثِيرًا مَا ذَهَبْتُ أَنَا وَمَسْرُوقٌ نَسْأَلُهُ عَنْهُ. [ن: ٢٧١٩، د: ١٧٩٨، تحفة ١٠٤٦٦]

٢٩٧٠ (م) ـ حَدَّثَنَا عَلِيُّ بْنُ مُحَمَّدٍ، حَدَّثَنَا وَكِيعٌ وَأَبُو مُعَاوِيَةَ وَخَالِي يَعْلَى قَالُوا: حَدَّثَنَا الأَعْمَشُ، عَنْ شَقِيقٍ عَنِ الصُّبَيِّ بْنِ مَعْبَدٍ، قَالَ: كُنْتُ حَدِيثَ عَهْدٍ بِنَصْرَانِيَّةٍ فَأَسْلَمْتُ، فَلَمْ آلُ أَنْ أَجْتَهِدَ، فَأَهْلَلْتُ بِالْحَجِّ وَالْعُمْرَةِ، فَذَكَرَ نَحْوَهُ. [تحفة ١٠٤٦٦]

٢٩٧١ ـ حَدَّثَنَا عَلِيُّ بْنُ مُحَمَّدٍ، حَدَّثَنَا أَبُو مُعَاوِيَةَ، حَدَّثَنَا حَجَّاجٌ، عَنِ الْحَسَنِ بْنِ سَعْدٍ، عَنِ ابْنِ عَبَّاسٍ قَالَ: أَخْبَرَنِي أَبُو طَلْحَةَ: أَنَّ رَسُولَ اللهِ ﷺ قَرَنَ الْحَجَّ وَالْعُمْرَةَ. [تحفة ٣٧٨٠]

٣٩ ـ [بابُ][(٤)]طَوَافِ الْقَارِنِ

٢٩٧٢ ـ حَدَّثَنَا مُحَمَّدُ بْنُ عَبْدِاللهِ بْنِ نُمَيْرٍ، حَدَّثَنَا يَحْيَى بْنُ يَعْلَى بْنِ حَارِثٍ الْمُحَارِبِيُّ، حَدَّثَنَا أَبِي، عَنْ

---

(١) زيادة من المحمودية.
(٢) زيادة من مراد وباريس.
(٣) زيادة من المحمودية.
(٤) زيادة من المحمودية.

غَيْلَانَ بْنِ جَامِعٍ، عَنْ لَيْثٍ، عَنْ عَطَاءٍ وَطَاوُسٍ وَمُجَاهِدٍ، عَنْ جَابِرِ بْنِ عَبْدِاللهِ وَابْنِ عُمَرَ وَابْنِ عَبَّاسٍ: أَنَّ رَسُولَ اللهِ ﷺ لَمْ يَطُفْ هُوَ وَأَصْحَابُهُ لِعُمْرَتِهِمْ وَحَجَّتِهِمْ حِينَ قَدِمُوا إِلَّا طَوَافًا وَاحِدًا. [ن: ٢١٤، د: ١٧٨٥، ت: ٨١٧، تحفة ٢٤٧٩]

٢٩٧٣ ـ حَدَّثَنَا هَنَّادُ بْنُ السَّرِيِّ، حَدَّثَنَا عَبْثَرُ بْنُ الْقَاسِمِ، عَنْ أَشْعَثَ، عَنْ أَبِي الزُّبَيْرِ عَنْ جَابِرٍ: أَنَّ النَّبِيَّ ﷺ طَافَ لِلْحَجِّ وَالْعُمْرَةِ طَوَافًا[1]. [م: ١٢١٥، تحفة ٢٦٦٤]

٢٩٧٤ ـ حَدَّثَنَا هِشَامُ بْنُ عَمَّارٍ، حَدَّثَنَا مُسْلِمُ بْنُ خَالِدٍ الزَّنْجِيُّ، حَدَّثَنَا عُبَيْدُاللهِ بْنُ عُمَرَ، عَنْ نَافِعٍ عَنِ ابْنِ عُمَرَ: أَنَّهُ قَدِمَ قَارِنًا، فَطَافَ بِالْبَيْتِ سَبْعًا، وَسَعَى بَيْنَ الصَّفَا وَالْمَرْوَةِ، ثُمَّ قَالَ: هَكَذَا فَعَلَ رَسُولُ اللهِ ﷺ. [خ: ٣٩٥، م: ١٢٢٧، تحفة ٨١١٨]

٢٩٧٥ ـ حَدَّثَنَا مُحْرِزُ بْنُ سَلَمَةَ، حَدَّثَنَا عَبْدُالْعَزِيزِ بْنُ مُحَمَّدٍ، عَنْ عُبَيْدِاللهِ، عَنْ نَافِعٍ عَنِ ابْنِ عُمَرَ، أَنَّ رَسُولَ اللهِ ﷺ قَالَ: مَنْ أَحْرَمَ بِالْحَجِّ وَالْعُمْرَةِ، كَفَى لَهُمَا طَوَافٌ وَاحِدٌ [وَلَمْ يَحِلَّ][2]، حَتَّى يَقْضِيَ حَجَّهُ، وَيَحِلَّ مِنْهُمَا جَمِيعًا. [ت: ٩٤٨، تحفة ٨٠٢٩]

٤٠ ـ [بَابُ][3] التَّمَتُّعِ بِالْعُمْرَةِ إِلَى الْحَجِّ

٢٩٧٦ ـ حَدَّثَنَا أَبُو بَكْرِ بْنُ أَبِي شَيْبَةَ، حَدَّثَنَا مُحَمَّدُ بْنُ مُصْعَبٍ ع وحَدَّثَنَا عَبْدُالرَّحْمَنِ بْنُ إِبْرَاهِيمَ الدِّمَشْقِيُّ يَعْنِي دُحَيْمًا، حَدَّثَنَا الْوَلِيدُ بْنُ مُسْلِمٍ، [قَالَا][4]: حَدَّثَنَا الأَوْزَاعِيُّ، حَدَّثَنِي يَحْيَى بْنُ أَبِي كَثِيرٍ، قَالَ: حَدَّثَنِي عِكْرِمَةُ، قَالَ: حَدَّثَنَا ابْنُ عَبَّاسٍ قَالَ: حَدَّثَنِي عُمَرُ بْنُ الْخَطَّابِ قَالَ: سَمِعْتُ رَسُولَ اللهِ ﷺ يَقُولُ وَهُوَ بِالْعَقِيقِ: أَتَانِي آتٍ مِنْ رَبِّي، فَقَالَ: صَلِّ فِي هَذَا الْوَادِي الْمُبَارَكِ، وَقُلْ: عُمْرَةٌ فِي حَجَّةٍ.

وَاللَّفْظُ لِدُحَيْمٍ. [خ: ١٥٣٤، تحفة ١٠٥١٣]

٢٩٧٧ ـ حَدَّثَنَا أَبُو بَكْرِ بْنُ أَبِي شَيْبَةَ وَعَلِيُّ بْنُ مُحَمَّدٍ، قَالَا: حَدَّثَنَا وَكِيعٌ، عَنْ مِسْعَرٍ، عَنْ عَبْدِالْمَلِكِ بْنِ مَيْسَرَةَ، عَنْ طَاوُسٍ عَنْ سُرَاقَةَ بْنِ جُعْشُمٍ، قَالَ: قَامَ رَسُولُ اللهِ ﷺ خَطِيبًا فِي هَذَا الْوَادِي، فَقَالَ: أَلَا إِنَّ الْعُمْرَةَ قَدْ دَخَلَتْ فِي الْحَجِّ إِلَى يَوْمِ الْقِيَامَةِ. [ن: ٢٨٠٦، تحفة ٣٨١٥]

٢٩٧٨ ـ حَدَّثَنَا عَلِيُّ بْنُ مُحَمَّدٍ، حَدَّثَنَا أَبُو أُسَامَةَ، عَنِ الْجُرَيْرِيِّ، عَنْ أَبِي الْعَلَاءِ يَزِيدَ بْنِ الشِّخِّيرِ، عَنْ أَخِيهِ مُطَرِّفِ بْنِ عَبْدِاللهِ بْنِ الشِّخِّيرِ قَالَ: قَالَ لِي عِمْرَانُ بْنُ الْحُصَيْنِ: إِنِّي أُحَدِّثُكَ حَدِيثًا لَعَلَّ اللهَ أَنْ يَنْفَعَكَ بِهِ بَعْدَ الْيَوْمِ، اعْلَمْ أَنَّ رَسُولَ اللهِ ﷺ قَدِ اعْتَمَرَ طَائِفَةٌ مِنْ أَهْلِهِ فِي الْعَشْرِ مِنْ ذِي الْحِجَّةِ، فَلَمْ يَنْهَ عَنْهُ رَسُولُ اللهِ ﷺ، وَلَمْ يَنْزِلْ نَسْخُهُ، قَالَ فِي ذَلِكَ بَعْدُ رَجُلٌ بِرَأْيِهِ مَا شَاءَ أَنْ يَقُولَ. [خ: ١٥٧١، م: ١٢٢٦، تحفة ١٠٨٥٦]

٢٩٧٩ ـ حَدَّثَنَا أَبُو بَكْرِ بْنُ أَبِي شَيْبَةَ وَمُحَمَّدُ بْنُ بَشَّارٍ، قَالَا: حَدَّثَنَا مُحَمَّدُ بْنُ جَعْفَرٍ ع وحَدَّثَنَا نَصْرُ بْنُ عَلِيٍّ الْجَهْضَمِيُّ، قَالَ: حَدَّثَنِي أَبِي، قَالَا: حَدَّثَنَا شُعْبَةُ، عَنِ الْحَكَمِ، عَنْ عُمَارَةَ بْنِ عُمَيْرٍ، عَنْ إِبْرَاهِيمَ بْنِ أَبِي مُوسَى عَنْ أَبِي مُوسَى الأَشْعَرِيِّ: أَنَّهُ كَانَ يُفْتِي بِالْمُتْعَةِ، فَقَالَ لَهُ رَجُلٌ: رُوَيْدَكَ بَعْضَ فُتْيَاكَ، فَإِنَّكَ لَا تَدْرِي مَا أَحْدَثَ أَمِيرُ الْمُؤْمِنِينَ فِي النُّسُكِ بَعْدَكَ. حَتَّى لَقِيتُهُ بَعْدُ فَسَأَلْتُهُ، فَقَالَ عُمَرُ: قَدْ عَلِمْتُ

---

(١) في المطبوع: «وَاحِدًا».
(٢) زيادة من مراد وباريس.
(٣) زيادة من المحمودية.
(٤) زيادة من مراد.

أَنَّ رَسُولَ اللهِ ﷺ فَعَلَهُ وَأَصْحَابُهُ، وَلَكِنِّي كَرِهْتُ أَنْ يَظَلُّوا بِهِنَّ مُعْرِسِينَ تَحْتَ الأَرَاكِ، ثُمَّ يَرُوحُونَ بِالْحَجِّ تَقْطُرُ رُؤُوسُهُمْ. [خ: ١٧٢٤، م: ١٢٢١، تحفة ٨٩٧٨]

٤١ ـ [بَابُ][1]فَسْخِ الْحَجِّ

٢٩٨٠ ـ حَدَّثَنَا عَبْدُالرَّحْمَنِ بْنُ إِبْرَاهِيمَ الدِّمَشْقِيُّ، حَدَّثَنَا الْوَلِيدُ بْنُ مُسْلِمٍ، حَدَّثَنَا الأَوْزَاعِيُّ، حَدَّثَنِي[2] عَطَاءٌ عَنْ جَابِرِ بْنِ عَبْدِاللهِ، قَالَ: أَهْلَلْنَا مَعَ رَسُولِ اللهِ ﷺ بِالْحَجِّ خَالِصًا، لَا نَخْلِطُهُ بِعُمْرَةٍ، فَقَدِمْنَا مَكَّةَ لأَرْبَعِ لَيَالٍ خَلَوْنَ مِنْ ذِي الْحِجَّةِ، فَلَمَّا طُفْنَا بِالْبَيْتِ وَسَعَيْنَا بَيْنَ الصَّفَا وَالْمَرْوَةِ، أَمَرَنَا رَسُولُ اللهِ ﷺ أَنْ نَجْعَلَهَا عُمْرَةً، وَأَنْ نَحِلَّ إِلَى النِّسَاءِ، فَقُلْنَا [مَا][3]بَيْنَنَا: لَيْسَ بَيْنَنَا وَبَيْنَ عَرَفَةَ إِلَّا خَمْسٌ، فَنَخْرُجُ إِلَيْهَا وَمَذَاكِيرُنَا تَقْطُرُ مَنِيًّا! فَقَالَ رَسُولُ اللهِ ﷺ: إِنِّي لأَبَرُّكُمْ وَأَصْدَقُكُمْ، وَلَوْلَا الْهَدْيُ لأَحْلَلْتُ، فَقَالَ سُرَاقَةُ بْنُ مَالِكٍ: أَمُتْعَتُنَا هَذِهِ لِعَامِنَا هَذَا، أَمْ لأَبَدٍ؟ فَقَالَ: لَا، بَلْ لأَبَدِ الأَبَدِ. [خ: ١٥٦٨، م: ١٢١٣، تحفة ٢٤٢٦]

٢٩٨١ ـ حَدَّثَنَا أَبُو بَكْرِ بْنُ أَبِي شَيْبَةَ، حَدَّثَنَا يَزِيدُ بْنُ هَارُونَ، عَنْ يَحْيَى بْنِ سَعِيدٍ، عَنْ عَمْرَةَ عَنْ عَائِشَةَ، قَالَتْ: خَرَجْنَا مَعَ رَسُولِ اللهِ ﷺ لِخَمْسٍ بَقِينَ مِنْ ذِي الْقَعْدَةِ لَا نُرَى إِلَّا الْحَجَّ، حَتَّى إِذَا قَدِمْنَا أَوْ[4] دَنَوْنَا، أَمَرَ رَسُولُ اللهِ ﷺ مَنْ لَمْ يَكُنْ مَعَهُ هَدْيٌ أَنْ يَحِلَّ، فَحَلَّ النَّاسُ كُلُّهُمْ إِلَّا مَنْ كَانَ مَعَهُ هَدْيٌ، فَلَمَّا كَانَ يَوْمُ النَّحْرِ، دُخِلَ عَلَيْنَا بِلَحْمِ بَقَرٍ، فَقِيلَ: ذَبَحَ رَسُولُ اللهِ ﷺ عَنْ أَزْوَاجِهِ. [خ: ٢٩٤، م: ١٢١١، تحفة ١٧٩٣٣]

٢٩٨٢ ـ[5] **حَدَّثَنَا** مُحَمَّدُ بْنُ الصَّبَّاحِ، حَدَّثَنَا أَبُو بَكْرِ بْنُ عَيَّاشٍ، عَنْ أَبِي إِسْحَاقَ عَنِ الْبَرَاءِ بْنِ عَازِبٍ، قَالَ: خَرَجَ[6] رَسُولُ اللهِ ﷺ وَأَصْحَابُهُ، فَأَحْرَمْنَا بِالْحَجِّ، فَلَمَّا قَدِمْنَا مَكَّةَ قَالَ: اجْعَلُوا حَجَّتَكُمْ عُمْرَةً، فَقَالَ النَّاسُ: يَا رَسُولَ اللهِ، قَدْ أَحْرَمْنَا بِالْحَجِّ، فَكَيْفَ نَجْعَلُهَا عُمْرَةً؟! قَالَ: انْظُرُوا مَا آمُرُكُمْ بِهِ، فَافْعَلُوا فَرَدُّوا عَلَيْهِ الْقَوْلَ، فَغَضِبَ، فَانْطَلَقَ، ثُمَّ دَخَلَ عَلَى عَائِشَةَ غَضْبَانَ، فَرَأَتِ الْغَضَبَ فِي وَجْهِهِ، فَقَالَتْ: مَنْ أَغْضَبَكَ؟ أَغْضَبَهُ اللهُ! قَالَ: وَمَا لِي لَا أَغْضَبُ وَأَنَا آمُرُ أَمْرًا فَلَا أُتَّبَعُ؟ [تحفة ١٩٠٧]

٢٩٨٣ ـ حَدَّثَنَا بَكْرُ بْنُ خَلَفٍ أَبُو بِشْرٍ، حَدَّثَنَا أَبُو عَاصِمٍ، أَنْبَأَنَا ابْنُ جُرَيْجٍ، أَخْبَرَنِي مَنْصُورُ بْنُ عَبْدِالرَّحْمَنِ، عَنْ أُمِّهِ صَفِيَّةَ عَنْ أَسْمَاءَ بِنْتِ أَبِي بَكْرٍ، قَالَتْ: خَرَجْنَا مَعَ رَسُولِ اللهِ ﷺ مُحْرِمِينَ، فَقَالَ النَّبِيُّ ﷺ: مَنْ كَانَ مَعَهُ هَدْيٌ فَلْيُقِمْ عَلَى إِحْرَامِهِ، وَمَنْ لَمْ يَكُنْ مَعَهُ هَدْيٌ فَلْيَحْلِلْ، قَالَتْ: فَلَمْ يَكُنْ مَعِي هَدْيٌ فَأَحْلَلْتُ، وَكَانَ مَعَ الزُّبَيْرِ هَدْيٌ فَلَمْ يَحِلَّ، فَلَبِسْتُ ثِيَابِي وَجِئْتُ إِلَى الزُّبَيْرِ فَقَالَ: قُومِي عَنِّي. فَقُلْتُ: أَتَخْشَى أَنْ أَثِبَ عَلَيْكَ؟! [م: ١٢٣٦، تحفة ١٥٧٣٩]

٤٢ ـ [بَابُ][7]مَنْ قَالَ كَانَ فَسْخُ الْحَجِّ لَهُمْ خَاصَّةً

٢٩٨٤ ـ حَدَّثَنَا أَبُو مُصْعَبٍ، حَدَّثَنَا عَبْدُالْعَزِيزِ بْنُ مُحَمَّدٍ الدَّرَاوَرْدِيُّ، عَنْ رَبِيعَةَ بْنِ أَبِي عَبْدِالرَّحْمَنِ عَنِ الْحَارِثِ بْنِ بِلَالِ بْنِ الْحَارِثِ، عَنْ أَبِيهِ، قَالَ: قُلْتُ: يَا رَسُولَ اللهِ، أَرَأَيْتَ فَسْخَ الْحَجِّ فِي الْعُمْرَةِ، لَنَا خَاصَّةً؟ أَمْ لِلنَّاسِ عَامَّةً؟ فَقَالَ رَسُولُ اللهِ ﷺ: بَلْ لَنَا خَاصَّةً. [ن: ٢٨٠٨، د: ١٨٠٨، تحفة ٢٠٢٧]

---

(١) زيادة من المحمودية.
(٢) في مراد وباريس: «عن».
(٣) زيادة من مراد وباريس.
(٤) في المطبوع: «و».
(٥) والحديث صححه الذهبي وحسنه العراقي.
(٦) في المطبوع: «علينا».
(٧) زيادة من المحمودية.

٢٩٨٥ ـ **حَدَّثَنَا** عَلِيُّ بْنُ مُحَمَّدٍ، حَدَّثَنَا أَبُو مُعَاوِيَةَ، عَنِ الأَعْمَشِ، عَنْ إِبْرَاهِيمَ التَّيْمِيِّ، عَنْ أَبِيهِ عَنْ أَبِي ذَرٍّ، قَالَ: كَانَتِ الْمُتْعَةُ فِي الْحَجِّ لأَصْحَابِ مُحَمَّدٍ ﷺ خَاصَّةً. [م: ١٢٢٤، تحفة ١١٩٩٥]

٤٣ ـ [بَابُ](١) السَّعْيِ بَيْنَ الصَّفَا وَالْمَرْوَةِ

٢٩٨٦ ـ **حَدَّثَنَا** أَبُو بَكْرِ بْنُ أَبِي شَيْبَةَ، حَدَّثَنَا أَبُو أُسَامَةَ عَنْ هِشَامِ بْنِ عُرْوَةَ، قَالَ: أَخْبَرَنِي أَبِي قَالَ: قُلْتُ لِعَائِشَةَ: مَا أَرَى عَلَيَّ جُنَاحًا أَنْ لَا أَطَّوَّفَ بَيْنَ الصَّفَا وَالْمَرْوَةِ، قَالَتْ: إِنَّ اللهَ يَقُولُ: ﴿إِنَّ ٱلصَّفَا وَٱلْمَرْوَةَ مِن شَعَآئِرِ ٱللَّهِۖ فَمَنْ حَجَّ ٱلْبَيْتَ أَوِ ٱعْتَمَرَ فَلَا جُنَاحَ عَلَيْهِ أَن يَطَّوَّفَ بِهِمَاۚ﴾ [البقرة: ١٥٨] وَلَوْ كَانَ كَمَا تَقُولُ، لَكَانَ: فَلَا جُنَاحَ عَلَيْهِ أَنْ لَا يَطَّوَّفَ بِهِمَا، إِنَّمَا أُنْزِلَ هَذَا فِي نَاسٍ مِنَ الأَنْصَارِ كَانُوا إِذَا أَهَلُّوا أَهَلُّوا لِمَنَاةَ، فَلَا يَحِلُّ لَهُمْ أَنْ يَطَّوَّفُوا بَيْنَ الصَّفَا وَالْمَرْوَةِ، فَلَمَّا قَدِمُوا مَعَ النَّبِيِّ ﷺ فِي الْحَجِّ، ذَكَرُوا(٢) ذَلِكَ لَهُ، فَأَنْزَلَ(٣) اللهُ، فَلَعَمْرِي مَا أَتَمَّ اللهُ ﷻ حَجَّ مَنْ لَمْ يَطُفْ بَيْنَ الصَّفَا وَالْمَرْوَةِ. [خ: ١٦٤٣، م: ١٢٧٧، تحفة ١٦٨٢٠]

٢٩٨٧ ـ **حَدَّثَنَا** أَبُو بَكْرِ بْنُ أَبِي شَيْبَةَ وَعَلِيُّ بْنُ مُحَمَّدٍ، قَالَا: حَدَّثَنَا وَكِيعٌ، قَالَ: حَدَّثَنَا هِشَامٌ الدَّسْتُوَائِيُّ، عَنْ بُدَيْلِ بْنِ مَيْسَرَةَ، عَنْ صَفِيَّةَ بِنْتِ شَيْبَةَ عَنْ أُمِّ وَلَدٍ لِشَيْبَةَ، قَالَتْ: رَأَيْتُ رَسُولَ اللهِ ﷺ يَسْعَى بَيْنَ الصَّفَا وَالْمَرْوَةِ، وَهُوَ يَقُولُ: لَا يُقْطَعُ الأَبْطَحُ إِلَّا شَدًّا(٤). [ن: ٢٩٨٠، تحفة ١٨٣٨٢]

٢٩٨٨ ـ **حَدَّثَنَا** عَلِيُّ بْنُ مُحَمَّدٍ وَعَمْرُو بْنُ عَبْدِاللهِ، قَالَا: حَدَّثَنَا وَكِيعٌ، حَدَّثَنَا أَبِي، عَنْ عَطَاءِ بْنِ السَّائِبِ، عَنْ كَثِيرِ بْنِ جُمْهَانَ عَنِ ابْنِ عُمَرَ، قَالَ: إِنْ أَسْعَ بَيْنَ الصَّفَا وَالْمَرْوَةِ، فَقَدْ رَأَيْتُ رَسُولَ اللهِ ﷺ يَسْعَى، وَإِنْ أَمْشِ، فَقَدْ رَأَيْتُ رَسُولَ اللهِ ﷺ يَمْشِي، وَأَنَا شَيْخٌ كَبِيرٌ. [خ: ٣٩٥، م: ١٢٢٧، تحفة ٧٣٧٩]

٤٤ ـ [بَابُ](٥) الْعُمْرَةِ

٢٩٨٩ ـ **حَدَّثَنَا** هِشَامُ بْنُ عَمَّارٍ، حَدَّثَنَا الْحَسَنُ بْنُ يَحْيَى الْخُشَنِيُّ، حَدَّثَنَا عُمَرُ بْنُ قَيْسٍ، أَخْبَرَنِي طَلْحَةُ بْنُ يَحْيَى، عَنْ عَمِّهِ إِسْحَاقَ بْنِ طَلْحَةَ عَنْ طَلْحَةَ بْنِ عُبَيْدِاللهِ، أَنَّهُ سَمِعَ رَسُولَ اللهِ ﷺ يَقُولُ: الْحَجُّ جِهَادٌ وَالْعُمْرَةُ تَطَوُّعٌ. [تحفة ٤٩٩٤]

٢٩٩٠ ـ **حَدَّثَنَا** مُحَمَّدُ بْنُ عَبْدِاللهِ بْنِ نُمَيْرٍ، حَدَّثَنَا يَعْلَى، حَدَّثَنَا إِسْمَاعِيلُ قَالَ: سَمِعْتُ عَبْدَاللهِ بْنَ أَبِي أَوْفَى يَقُولُ: كُنَّا مَعَ رَسُولِ اللهِ ﷺ حِينَ اعْتَمَرَ، فَطَافَ وَطُفْنَا مَعَهُ، وَصَلَّى وَصَلَّيْنَا مَعَهُ، وَكُنَّا نَسْتُرُهُ مِنْ أَهْلِ مَكَّةَ، لَا يُصِيبُهُ أَحَدٌ بِشَيْءٍ. [خ: ١٦٠٠، تحفة ٥١٥٥]

٤٥ ـ [بَابُ](٦) الْعُمْرَةِ فِي رَمَضَانَ

٢٩٩١ ـ **حَدَّثَنَا** أَبُو بَكْرِ بْنُ أَبِي شَيْبَةَ وَعَلِيُّ بْنُ مُحَمَّدٍ، قَالَا: حَدَّثَنَا وَكِيعٌ، حَدَّثَنَا سُفْيَانُ، عَنْ بَيَانٍ وَجَابِرٌ، عَنِ الشَّعْبِيِّ عَنْ وَهْبِ بْنِ خَنْبَشٍ، قَالَ: قَالَ رَسُولُ اللَّهِ ﷺ: عُمْرَةٌ فِي رَمَضَانَ تَعْدِلُ حَجَّةً. [تحفة ١١٧٩٧]

٢٩٩٢ ـ **حَدَّثَنَا** مُحَمَّدُ بْنُ الصَّبَّاحِ، حَدَّثَنَا سُفْيَانُ ح وحَدَّثَنَا عَلِيُّ بْنُ مُحَمَّدٍ وَعَمْرُو بْنُ عَبْدِاللهِ، قَالَا: حَدَّثَنَا وَكِيعٌ جَمِيعًا، عَنْ دَاوُدَ بْنِ يَزِيدَ الزَّعَافِرِيِّ، عَنِ الشَّعْبِيِّ عَنْ هَرِمِ بْنِ خَنْبَشٍ قَالَ: قَالَ رَسُولُ اللهِ ﷺ: عُمْرَةٌ فِي رَمَضَانَ تَعْدِلُ حَجَّةً. [تحفة ١١٧٢٨]

---

(١) زيادة من المحمودية.
(٢) في التيمورية: «ذكر».
(٣) في باريس: «فأنزلها».
(٤) عدواً.
(٥) زيادة من المحمودية.
(٦) زيادة من المحمودية.

٢٩٩٣ ـ **حَدَّثَنَا** جُبَارَةُ بْنُ الْمُغَلِّسِ، حَدَّثَنَا إِبْرَاهِيمُ بْنُ عُثْمَانَ، عَنْ أَبِي إِسْحَاقَ عَنِ الأَسْوَدِ بْنِ يَزِيدَ، عَنْ أَبِي مَعْقِلٍ[1]، عَنِ النَّبِيِّ ﷺ قَالَ: عُمْرَةٌ فِي رَمَضَانَ تَعْدِلُ حَجَّةً. [تحفة ١٢١٧٥]

٢٩٩٤ ـ **حَدَّثَنَا** عَلِيُّ بْنُ مُحَمَّدٍ، حَدَّثَنَا أَبُو مُعَاوِيَةَ، عَنْ حَجَّاجٍ، عَنْ عَطَاءٍ عَنِ ابْنِ عَبَّاسٍ قَالَ: قَالَ رَسُولُ اللهِ ﷺ: عُمْرَةٌ فِي رَمَضَانَ تَعْدِلُ حَجَّةً. [خ: ١٧٨٢، م: ١٢٥٦، تحفة ٥٨٩٠]

٢٩٩٥ ـ **حَدَّثَنَا** أَبُو بَكْرِ بْنُ أَبِي شَيْبَةَ، حَدَّثَنَا أَحْمَدُ بْنُ عَبْدِالْمَلِكِ بْنِ وَاقِدٍ، حَدَّثَنَا عُبَيْدُاللهِ بْنُ عَمْرٍو، عَنْ عَبْدِالْكَرِيمِ، عَنْ عَطَاءٍ عَنْ جَابِرٍ، أَنَّ النَّبِيَّ ﷺ قَالَ: عُمْرَةٌ فِي رَمَضَانَ تَعْدِلُ حَجَّةً. [تحفة ٢٤٢٩]

٤٦ ـ [بَابُ][2] الْعُمْرَةِ فِي ذِي الْقَعْدَةِ

٢٩٩٦ ـ **حَدَّثَنَا** عُثْمَانُ بْنُ أَبِي شَيْبَةَ، حَدَّثَنَا يَحْيَى بْنُ زَكَرِيَّا بْنِ أَبِي زَائِدَةَ، عَنِ ابْنِ أَبِي لَيْلَى، عَنْ عَطَاءٍ عَنِ ابْنِ عَبَّاسٍ، قَالَ: لَمْ يَعْتَمِرْ رَسُولُ اللهِ ﷺ إِلَّا فِي ذِي الْقَعْدَةِ. [ت: ٨١٦، تحفة ٥٩٥٩]

٢٩٩٧ ـ **حَدَّثَنَا** أَبُو بَكْرِ بْنُ أَبِي شَيْبَةَ، حَدَّثَنَا عَبْدُاللهِ بْنُ نُمَيْرٍ، عَنِ الأَعْمَشِ، عَنْ مُجَاهِدٍ عَنْ عَائِشَةَ، قَالَتْ: لَمْ يَعْتَمِرْ رَسُولُ اللهِ ﷺ[3] إِلَّا فِي ذِي الْقَعْدَةِ. [تحفة ١٧٥٧٤]

٤٧ ـ [بَابُ][4] الْعُمْرَةِ فِي رَجَبٍ

٢٩٩٨ ـ **حَدَّثَنَا** أَبُو كُرَيْبٍ، حَدَّثَنَا يَحْيَى بْنُ آدَمَ، عَنْ أَبِي بَكْرِ بْنِ عَيَّاشٍ، عَنِ الأَعْمَشِ، عَنْ حَبِيبٍ يَعْنِي ابْنَ أَبِي ثَابِتٍ، عَنْ عُرْوَةَ قَالَ: سُئِلَ ابْنُ عُمَرَ: فِي أَيِّ شَهْرٍ اعْتَمَرَ رَسُولُ اللهِ ﷺ؟ قَالَ: فِي رَجَبٍ. فَقَالَتْ عَائِشَةُ: مَا اعْتَمَرَ رَسُولُ اللهِ ﷺ فِي رَجَبٍ قَطُّ، وَمَا اعْتَمَرَ إِلَّا وَهُوَ مَعَهُ، تَعْنِي ابْنَ عُمَرَ. [خ: ١٧٧٥، م: ١٢٥٥، تحفة ٧٣٢١]

٤٨ ـ [بَابُ][5] الْعُمْرَةِ مِنَ التَّنْعِيمِ

٢٩٩٩ ـ **حَدَّثَنَا** أَبُو بَكْرِ بْنُ أَبِي شَيْبَةَ وَأَبُو إِسْحَاقَ الشَّافِعِيُّ إِبْرَاهِيمُ بْنُ مُحَمَّدِ بْنِ الْعَبَّاسِ بْنِ عُثْمَانَ بْنِ شَافِعٍ، قَالَا: حَدَّثَنَا سُفْيَانُ بْنُ عُيَيْنَةَ، عَنْ عَمْرِو بْنِ دِينَارٍ، قَالَ: أَخْبَرَنِي عَمْرُو بْنُ أَوْسٍ، قَالَ: حَدَّثَنِي عَبْدُالرَّحْمَنِ بْنُ أَبِي بَكْرٍ: أَنَّ النَّبِيَّ ﷺ أَمَرَهُ أَنْ يُرْدِفَ عَائِشَةَ، فَيُعْمِرَهَا مِنَ التَّنْعِيمِ. [خ: ١٧٨٤، م: ١٢١٢، تحفة ٩٦٨٧]

٣٠٠٠ ـ **حَدَّثَنَا** أَبُو بَكْرِ بْنُ أَبِي شَيْبَةَ، حَدَّثَنَا عَبْدَةُ بْنُ سُلَيْمَانَ، عَنْ هِشَامِ بْنِ عُرْوَةَ، عَنْ أَبِيهِ عَنْ عَائِشَةَ، قَالَتْ: خَرَجْنَا مَعَ رَسُولِ اللهِ ﷺ فِي حَجَّةِ الْوَدَاعِ، نُوَافِي هِلَالَ ذِي الْحِجَّةِ، فَقَالَ رَسُولُ اللهِ ﷺ: مَنْ أَرَادَ مِنْكُمْ أَنْ يُهِلَّ بِعُمْرَةٍ فَلْيُهْلِلْ، فَلَوْلَا أَنِّي[6] أَهْدَيْتُ لأَهْلَلْتُ بِعُمْرَةٍ.

قَالَتْ: فَكَانَ مِنَ الْقَوْمِ مَنْ أَهَلَّ بِعُمْرَةٍ، وَمِنْهُمْ مَنْ أَهَلَّ بِحَجٍّ، فَكُنْتُ أَنَا مِمَّنْ أَهَلَّ بِعُمْرَةٍ.

قَالَتْ: فَخَرَجْنَا حَتَّى قَدِمْنَا مَكَّةَ، فَأَدْرَكَنِي يَوْمُ عَرَفَةَ وَأَنَا حَائِضٌ، لَمْ أَحِلَّ مِنْ عُمْرَتِي، فَشَكَوْتُ ذَلِكَ إِلَى النَّبِيِّ ﷺ، فَقَالَ: دَعِي عُمْرَتَكِ، وَانْقُضِي رَأْسَكِ وَامْتَشِطِي، وَأَهِلِّي بِالْحَجِّ.

---

(١) في هامش باريس: «الصواب عن ابن أبي معقل عن أم معقل» وكذلك رواه الترمذي ورواه أحمد عن أبي معقل عن أم معقل ورواه أبو نعيم في معرفة الصحابة عن أبي معقل كما رواه المصنف هنا وقال المزي في التحفة عقب رواية ابن ماجه: «ولم يقل: عن أم معقل».

(٢) زيادة من المحمودية.

(٣) في المطبوع: «عمرة».

(٤) زيادة من المحمودية.

(٥) زيادة من المحمودية.

(٦) في التيمورية: «فإني لولا».

قَالَتْ: فَفَعَلْتُ، فَلَمَّا كَانَتْ لَيْلَةُ الْحَصْبَةِ، وَقَدْ قَضَى اللهُ حَجَّنَا، أَرْسَلَ مَعِي عَبْدَالرَّحْمَنِ بْنَ أَبِي بَكْرٍ فَأَرْدَفَنِي وَخَرَجَ إِلَى التَّنْعِيمِ فَأَهْلَلْتُ[1] بِعُمْرَةٍ، فَقَضَى اللهُ حَجَّنَا وَعُمْرَتَنَا، وَلَمْ يَكُنْ فِي ذَلِكَ هَدْيٌ وَلَا صَدَقَةٌ وَلَا صَوْمٌ. [خ: ٢٩٤، م: ١٢١١، تحفة ١٧٠٤٨]

٤٩ ـ [بَابُ][2] مَنْ أَهَلَّ بِعُمْرَةٍ مِنْ بَيْتِ الْمَقْدِسِ

٣٠٠١ ـ حَدَّثَنَا أَبُو بَكْرِ بْنُ أَبِي شَيْبَةَ، حَدَّثَنَا عَبْدُالأَعْلَى بْنُ عَبْدِالأَعْلَى، عَنْ مُحَمَّدِ بْنِ إِسْحَاقَ، حَدَّثَنِي سُلَيْمَانُ بْنُ سُحَيْمٍ، عَنْ أُمِّ حَكِيمٍ بِنْتِ أُمَيَّةَ عَنْ أُمِّ سَلَمَةَ، أَنَّ رَسُولَ اللهِ ﷺ قَالَ: مَنْ أَهَلَّ بِعُمْرَةٍ مِنْ بَيْتِ الْمَقْدِسِ غُفِرَ لَهُ. [د: ١٧٤١، تحفة ١٨٢٥٣]

٣٠٠٢ ـ حَدَّثَنَا مُحَمَّدُ بْنُ الْمُصَفَّى الْحِمْصِيُّ، حَدَّثَنَا أَحْمَدُ بْنُ خَالِدٍ، حَدَّثَنَا مُحَمَّدُ بْنُ إِسْحَاقَ، عَنْ يَحْيَى بْنِ أَبِي سُفْيَانَ، عَنْ أُمِّهِ أُمِّ حَكِيمٍ بِنْتِ أُمَيَّةَ عَنْ أُمِّ سَلَمَةَ زَوْجِ النَّبِيِّ ﷺ قَالَتْ: قَالَ رَسُولُ اللهِ ﷺ: مَنْ أَهَلَّ بِعُمْرَةٍ مِنْ بَيْتِ الْمَقْدِسِ، كَانَتْ لَهُ كَفَّارَةً لِمَا قَبْلَهَا مِنَ الذُّنُوبِ.

قَالَتْ: فَخَرَجَتْ أُمِّي مِنْ بَيْتِ الْمَقْدِسِ بِعُمْرَةٍ. [د: ١٧٤١، تحفة ١٨٢٥٣]

٥٠ ـ [بَابُ][3] كَم اعْتَمَرَ النَّبِيُّ ﷺ

٣٠٠٣ ـ حَدَّثَنَا أَبُو إِسْحَاقَ الشَّافِعِيُّ إِبْرَاهِيمُ بْنُ مُحَمَّدٍ، حَدَّثَنَا دَاوُدُ بْنُ عَبْدِالرَّحْمَنِ، عَنْ عَمْرِو بْنِ دِينَارٍ، عَنْ عِكْرِمَةَ عَنِ ابْنِ عَبَّاسٍ، قَالَ: اعْتَمَرَ رَسُولُ اللهِ ﷺ أَرْبَعَ عُمَرٍ: عُمْرَةَ الْحُدَيْبِيَةِ، وَعُمْرَةَ الْقَضَاءِ مِنْ قَابِلٍ، وَالثَّالِثَةَ مِنَ الْجِعْرَانَةِ، وَالرَّابِعَةَ الَّتِي مَعَ حَجَّتِهِ. [د: ١٩٩٣، ت: ٨١٦، تحفة ٦١٦٨]

٥١ ـ [بَابُ][4] الْخُرُوجِ إِلَى مِنًى

٣٠٠٤ ـ حَدَّثَنَا عَلِيُّ بْنُ مُحَمَّدٍ، حَدَّثَنَا أَبُو مُعَاوِيَةَ، عَنْ إِسْمَاعِيلَ، عَنْ عَطَاءٍ عَنِ ابْنِ عَبَّاسٍ: أَنَّ رَسُولَ اللهِ ﷺ صَلَّى بِمِنًى يَوْمَ التَّرْوِيَةِ الظُّهْرَ وَالْعَصْرَ وَالْمَغْرِبَ وَالْعِشَاءَ وَالْفَجْرَ، ثُمَّ غَدَا إِلَى عَرَفَةَ. [د: ١٩١١، ت: ٨٧٩، تحفة ٥٨٨١]

٣٠٠٥ ـ حَدَّثَنَا مُحَمَّدُ بْنُ يَحْيَى، حَدَّثَنَا عَبْدُالرَّزَّاقِ، أَنْبَأَنَا عَبْدُاللهِ بْنُ عُمَرَ، عَنْ نَافِعٍ عَنِ ابْنِ عُمَرَ: أَنَّهُ كَانَ يُصَلِّي الصَّلَوَاتِ الْخَمْسَ بِمِنًى، ثُمَّ يُخْبِرُهُمْ أَنَّ رَسُولَ اللهِ ﷺ كَانَ يَفْعَلُ ذَلِكَ. [تحفة ٧٧٣٧]

٥٢ ـ [بَابُ][5] النُّزُولِ بِمِنًى

٣٠٠٦ ـ حَدَّثَنَا أَبُو بَكْرِ بْنُ أَبِي شَيْبَةَ، حَدَّثَنَا وَكِيعٌ، عَنْ إِسْرَائِيلَ، عَنْ إِبْرَاهِيمَ بْنِ مُهَاجِرٍ، عَنْ يُوسُفَ بْنِ مَاهَكَ، عَنْ أُمِّهِ عَنْ عَائِشَةَ، قَالَتْ: قُلْتُ: يَا رَسُولَ اللهِ، أَلَا نَبْنِي لَكَ بِمِنًى بَيْتًا؟ قَالَ: لَا، مِنًى مُنَاخُ مَنْ سَبَقَ. [د: ٢٠١٩، ت: ٨٨١، تحفة ١٧٩٦٣]

٣٠٠٧ ـ حَدَّثَنَا عَلِيُّ بْنُ مُحَمَّدٍ وَعَمْرُو بْنُ عَبْدِاللهِ، قَالَا: حَدَّثَنَا وَكِيعٌ، حَدَّثَنَا[6] إِسْرَائِيلُ، عَنْ إِبْرَاهِيمَ بْنِ مُهَاجِرٍ، عَنْ يُوسُفَ بْنِ مَاهَكَ، عَنْ أُمِّهِ مُسَيْكَةَ عَنْ عَائِشَةَ، قَالَتْ: قُلْنَا: يَا رَسُولَ اللهِ، أَلَا نَبْنِي لَكَ بِمِنًى بَيْتًا يُظِلُّكَ؟ قَالَ: لَا، مِنًى مُنَاخُ مَنْ سَبَقَ. [د: ٢٠١٩، ت: ٨٨١، تحفة ١٧٩٦٣]

---

(١) في المطبوع: «فأحللت».
(٢) زيادة من المحمودية.
(٣) زيادة من المحمودية.
(٤) زيادة من المحمودية.
(٥) زيادة من المحمودية.
(٦) في مراد وباريس: «عن».

٥٣ ـ [بَابُ][1]الْغُدُوِّ مِنْ مِنًى إِلَى عَرَفَاتٍ

٣٠٠٨ ـ حَدَّثَنَا مُحَمَّدُ بْنُ أَبِي عُمَرَ الْعَدَنِيُّ، حَدَّثَنَا سُفْيَانُ بْنُ عُيَيْنَةَ، عَنْ مُحَمَّدِ بْنِ عُقْبَةَ، عَنْ مُحَمَّدِ بْنِ أَبِي بَكْرٍ عَنْ أَنَسٍ، قَالَ: غَدَوْنَا مَعَ رَسُولِ اللهِ ﷺ فِي هَذَا الْيَوْمِ مِنْ مِنًى إِلَى عَرَفَةَ، فَمِنَّا مَنْ يُكَبِّرُ، وَمِنَّا مَنْ يُهَلِّلُ[2]، فَلَمْ يَعِبْ هَذَا عَلَى هَذَا، وَلَا هَذَا عَلَى هَذَا. وَرُبَّمَا قَالَ: هَؤُلَاءِ عَلَى هَؤُلَاءِ، وَلَا هَؤُلَاءِ عَلَى هَؤُلَاءِ. [خ: ٩٧٠، م: ١٢٨٥، تحفة ١٤٥٢]

٥٤ ـ [بَابُ][3]الْمَنْزِلِ بِعَرَفَةَ

٣٠٠٩ ـ حَدَّثَنَا عَلِيُّ بْنُ مُحَمَّدٍ وَعَمْرُو بْنُ عَبْدِاللهِ، قَالَا: حَدَّثَنَا وَكِيعٌ، أَنْبَأَنَا نَافِعُ بْنُ عُمَرَ الْجُمَحِيُّ، عَنْ سَعِيدِ بْنِ حَسَّانَ عَنِ ابْنِ عُمَرَ: أَنَّ رَسُولَ اللهِ ﷺ كَانَ يَنْزِلُ بِعَرَفَةَ فِي وَادِي نَمِرَةَ.

قَالَ: فَلَمَّا قَتَلَ الْحَجَّاجُ ابْنَ الزُّبَيْرِ، أَرْسَلَ إِلَى ابْنِ عُمَرَ: أَيَّ سَاعَةٍ كَانَ النَّبِيُّ ﷺ يَرُوحُ فِي هَذَا الْيَوْمِ؟ قَالَ: إِذَا كَانَ ذَلِكَ رُحْنَا. فَأَرْسَلَ الْحَجَّاجُ رَجُلًا يَنْظُرُ أَيَّ سَاعَةٍ يَرْتَحِلُ.

فَلَمَّا أَرَادَ ابْنُ عُمَرَ أَنْ يَرْتَحِلَ قَالَ: أَزَاغَتِ الشَّمْسُ؟ قَالُوا: لَمْ تَزِغْ بَعْدُ. فَجَلَسَ، ثُمَّ قَالَ: أَزَاغَتِ الشَّمْسُ؟ قَالُوا: لَمْ تَزِغْ بَعْدُ، فَجَلَسَ، [ثُمَّ قَالَ: أَزَاغَتِ الشَّمْسُ؟ قَالُوا: لَمْ تَزِغْ بَعْدُ، فَجَلَسَ][4]، ثُمَّ قَالَ: أَزَاغَتِ الشَّمْسُ؟ قَالُوا: نَعَمْ. فَلَمَّا قَالُوا: قَدْ زَاغَتِ، ارْتَحَلَ.

قَالَ وَكِيعٌ: يَعْنِي رَاحَ[5]. [د: ١٩١٤، تحفة ٧٠٧٣]

٥٥ ـ [بَابُ][6]الْمَوْقِفِ بِعَرَفَاتٍ[7]

٣٠١٠ ـ حَدَّثَنَا عَلِيُّ بْنُ مُحَمَّدٍ، حَدَّثَنَا يَحْيَى بْنُ آدَمَ، عَنْ سُفْيَانَ، عَنْ عَبْدِالرَّحْمَنِ بْنِ عَيَّاشٍ، عَنْ زَيْدِ بْنِ عَلِيٍّ، عَنْ أَبِيهِ، عَنْ عُبَيْدِاللهِ بْنِ أَبِي رَافِعٍ عَنْ عَلِيٍّ، قَالَ: وَقَفَ رَسُولُ اللهِ ﷺ بِعَرَفَةَ، فَقَالَ: هَذَا الْمَوْقِفُ، وَعَرَفَةُ كُلُّهَا مَوْقِفٌ. [د: ١٩٣٥، ت: ٨٨٥، تحفة ١٠٢٢٩]

٣٠١١ ـ حَدَّثَنَا أَبُو بَكْرِ بْنُ أَبِي شَيْبَةَ، حَدَّثَنَا سُفْيَانُ بْنُ عُيَيْنَةَ، عَنْ عَمْرِو بْنِ دِينَارٍ، عَنْ عَمْرِو بْنِ عَبْدِاللهِ بْنِ صَفْوَانَ عَنْ يَزِيدَ بْنِ شَيْبَانَ، قَالَ: كُنَّا وُقُوفًا فِي مَكَانٍ تُبَاعِدُهُ مِنَ الْمَوْقِفِ، فَأَتَانَا ابْنُ مِرْبَعٍ فَقَالَ: إِنِّي رَسُولُ رَسُولِ اللهِ ﷺ إِلَيْكُمْ، يَقُولُ: كُونُوا عَلَى مَشَاعِرِكُمْ، فَإِنَّكُمُ الْيَوْمَ عَلَى إِرْثٍ مِنْ إِرْثِ إِبْرَاهِيمَ.

[د: ١٩١٩، ت: ٨٨٣، تحفة ١٥٥٢٦]

٣٠١٢ ـ حَدَّثَنَا هِشَامُ بْنُ عَمَّارٍ، حَدَّثَنَا الْقَاسِمُ بْنُ عَبْدِاللهِ الْعُمَرِيُّ، حَدَّثَنَا مُحَمَّدُ بْنُ الْمُنْكَدِرِ عَنْ جَابِرِ بْنِ عَبْدِاللهِ، قَالَ: قَالَ رَسُولُ اللهِ ﷺ: كُلُّ عَرَفَةَ مَوْقِفٌ، وَارْفَعُوا[8]عَنْ بَطْنِ عُرَنَةَ، وَكُلُّ الْمُزْدَلِفَةِ مَوْقِفٌ، وَارْتَفِعُوا عَنْ بَطْنِ مُحَسِّرٍ، وَكُلُّ مِنًى مَنْحَرٌ **إِلَّا مَا وَرَاءَ الْعَقَبَةِ**. [د: ١٩٣٦، تحفة ٣٠٦٩]

٥٦ ـ [بَابُ][9]الدُّعَاءِ بِعَرَفَةَ

٣٠١٣ ـ حَدَّثَنَا أَيُّوبُ بْنُ مُحَمَّدٍ الْهَاشِمِيُّ، حَدَّثَنَا عَبْدُالْقَاهِرِ بْنُ السَّرِيِّ السُّلَمِيُّ، حَدَّثَنَا عَبْدُاللهِ بْنُ

---

(١) زيادة من المحمودية.
(٢) في المحمودية: «يهل».
(٣) زيادة من المحمودية.
(٤) زيادة من باريس ووردت في مراد وضرب عليها الناسخ بخط خفيف إشارة إلى أنها في بعض النسخ دون بعض.
(٥) آخر الجزء الحادي عشر من الأصل.
(٦) زيادة من المحمودية.
(٧) في التيمورية: «بعرفة».
(٨) في الأزهرية: «وارتفعوا».
(٩) زيادة من المحمودية.

كِنَانَةَ بْنِ عَبَّاسِ بْنِ مِرْدَاسٍ السُّلَمِيُّ أَنَّ أَبَاهُ أَخْبَرَهُ عَنْ أَبِيهِ: أَنَّ النَّبِيَّ ﷺ دَعَا لأُمَّتِهِ عَشِيَّةَ عَرَفَةَ بِالْمَغْفِرَةِ، فَأُجِيبَ: إِنِّي قَدْ غَفَرْتُ لَهُمْ، مَا خَلَا الْمَظَالِمَ[1]، فَإِنِّي آخُذُ لِلْمَظْلُومِ مِنْهُ، قَالَ: أَيْ رَبِّ! إِنْ شِئْتَ أَعْطَيْتَ الْمَظْلُومَ مِنَ الْجَنَّةِ، وَغَفَرْتَ لِلظَّالِمِ. فَلَمْ يُجَبْ عَشِيَّتَهُ، فَلَمَّا أَصْبَحَ بِالْمُزْدَلِفَةِ أَعَادَ الدُّعَاءَ، فَأُجِيبَ إِلَى مَا سَأَلَ، قَالَ: فَضَحِكَ رَسُولُ اللهِ ﷺ ـ أَوْ قَالَ: تَبَسَّمَ ـ فَقَالَ [لَهُ][2]أَبُو بَكْرٍ وَعُمَرُ: بِأَبِي أَنْتَ وَأُمِّي! إِنَّ هَذِهِ لَسَاعَةٌ مَا كُنْتَ تَضْحَكُ فِيهَا، فَمَا الَّذِي أَضْحَكَكَ؟ أَضْحَكَ اللهُ سِنَّكَ! قَالَ: إِنَّ عَدُوَّ اللهِ إِبْلِيسَ، لَمَّا عَلِمَ أَنَّ اللهَ ﷻ قَدِ اسْتَجَابَ دُعَائِي، وَغَفَرَ لأُمَّتِي، أَخَذَ التُّرَابَ فَجَعَلَ يَحْثُوهُ عَلَى رَأْسِهِ وَيَدْعُو بِالْوَيْلِ وَالثُّبُورِ، فَأَضْحَكَنِي مَا رَأَيْتُ مِنْ جَزَعِهِ. [د: ٥٢٣٤، تحفة ٥١٤٠]

٣٠١٤ ـ حَدَّثَنَا هَارُونُ بْنُ سَعِيدٍ الْمِصْرِيُّ أَبُو جَعْفَرٍ، أَنْبَأَنَا عَبْدُاللهِ بْنُ وَهْبٍ، أَخْبَرَنِي مَخْرَمَةُ بْنُ بُكَيْرٍ، عَنْ أَبِيهِ قَالَ: سَمِعْتُ يُونُسَ بْنَ يُوسُفَ يَقُولُ، عَنِ ابْنِ الْمُسَيَّبِ قَالَ: قَالَتْ عَائِشَةُ: إِنَّ رَسُولَ اللهِ ﷺ قَالَ: مَا مِنْ يَوْمٍ أَكْثَرَ مِنْ أَنْ يُعْتِقَ اللهُ ﷻ فِيهِ عَبْدًا مِنَ النَّارِ، مِنْ يَوْمِ عَرَفَةَ، وَإِنَّهُ لَيَدْنُو ﷻ، ثُمَّ يُبَاهِي بِهِمُ الْمَلَائِكَةَ فَيَقُولُ: مَا أَرَادَ هَؤُلَاءِ؟ [م: ١٣٤٨، تحفة ١٦١٣١]

٥٧ ـ [بَابُ][3]مَنْ أَتَى عَرَفَةَ قَبْلَ الْفَجْرِ لَيْلَةَ جَمْعٍ

٣٠١٥ ـ حَدَّثَنَا أَبُو بَكْرِ بْنُ أَبِي شَيْبَةَ وَعَلِيُّ بْنُ مُحَمَّدٍ، قَالَا: حَدَّثَنَا وَكِيعٌ، حَدَّثَنَا سُفْيَانُ، عَنْ بُكَيْرِ بْنِ عَطَاءٍ قَالَ: سَمِعْتُ عَبْدَالرَّحْمَنِ بْنَ يَعْمَرَ الدِّيلِيَّ قَالَ: شَهِدْتُ رَسُولَ اللهِ ﷺ وَهُوَ وَاقِفٌ بِعَرَفَةَ، وَأَتَاهُ نَاسٌ مِنْ أَهْلِ نَجْدٍ، فَقَالُوا: يَا رَسُولَ اللهِ، كَيْفَ الْحَجُّ؟ قَالَ: الْحَجُّ عَرَفَةُ، فَمَنْ جَاءَ قَبْلَ صَلَاةِ الْفَجْرِ لَيْلَةَ جَمْعٍ[4]فَقَدْ تَمَّ حَجُّهُ. أَيَّامُ مِنًى ثَلَاثَةٌ، فَمَنْ تَعَجَّلَ فِي يَوْمَيْنِ فَلَا إِثْمَ عَلَيْهِ، وَمَنْ تَأَخَّرَ فَلَا إِثْمَ عَلَيْهِ. ثُمَّ أَرْدَفَ رَجُلًا خَلْفَهُ فَجَعَلَ يُنَادِي بِهِنَّ. [ن: ٣٠٤٤، د: ١٩٤٩، ت: ٨٨٩، تحفة ٩٧٣٥]

٣٠١٥ (م) ـ حَدَّثَنَا مُحَمَّدُ بْنُ يَحْيَى، قَالَ: حَدَّثَنَا عَبْدُالرَّزَّاقِ، أَنْبَأَنَا الثَّوْرِيُّ، عَنْ بُكَيْرِ بْنِ عَطَاءٍ اللَّيْثِيِّ، عَنْ عَبْدِالرَّحْمَنِ بْنِ يَعْمَرَ[5]الدِّيلِيِّ قَالَ: أَتَيْتُ رَسُولَ اللهِ ﷺ بِعَرَفَةَ، فَجَاءَهُ نَفَرٌ مِنْ أَهْلِ نَجْدٍ، فَذَكَرَ نَحْوَهُ.

قَالَ مُحَمَّدُ بْنُ يَحْيَى: مَا أُرَى لِلثَّوْرِيِّ حَدِيثًا أَشْرَفَ مِنْهُ. [تحفة ٩٧٣٥]

٣٠١٦ ـ حَدَّثَنَا أَبُو بَكْرِ بْنُ أَبِي شَيْبَةَ وَعَلِيُّ بْنُ مُحَمَّدٍ، قَالَا: حَدَّثَنَا وَكِيعٌ، حَدَّثَنَا إِسْمَاعِيلُ بْنُ أَبِي خَالِدٍ، عَنْ [عَامِرٍ يَعْنِي][6]الشَّعْبِيَّ عَنْ عُرْوَةَ بْنِ مُضَرِّسٍ الطَّائِيِّ: أَنَّهُ حَجَّ عَلَى عَهْدِ رَسُولِ اللهِ ﷺ، فَلَمْ يُدْرِكِ النَّاسَ إِلَّا وَهُمْ بِجَمْعٍ، قَالَ: فَأَتَيْتُ النَّبِيَّ ﷺ، فَقُلْتُ: يَا رَسُولَ اللهِ، إِنِّي أَنْضَيْتُ[7]رَاحِلَتِي، وَأَتْعَبْتُ نَفْسِي، وَاللهِ إِنْ تَرَكْتُ مِنْ حَبْلٍ إِلَّا وَقَفْتُ عَلَيْهِ، فَهَلْ لِي مِنْ حَجٍّ؟ فَقَالَ النَّبِيُّ ﷺ: مَنْ شَهِدَ مَعَنَا الصَّلَاةَ، وَأَفَاضَ مِنْ عَرَفَاتٍ، لَيْلًا أَوْ نَهَارًا، فَقَدْ قَضَى تَفَثَهُ، وَتَمَّ حَجُّهُ. [ن: ٣٠٣٩، د: ١٩٥٠، ت: ٨٩١، تحفة ٩٩٠٠]

٥٨ ـ [بَابُ][8]الدَّفْعِ مِنْ عَرَفَةَ

٣٠١٧ ـ حَدَّثَنَا عَلِيُّ بْنُ مُحَمَّدٍ وَعَمْرُو بْنُ عَبْدِاللهِ، قَالَا: حَدَّثَنَا وَكِيعٌ، حَدَّثَنَا هِشَامُ بْنُ عُرْوَةَ، عَنْ أَبِيهِ

---

(١) في مراد: «الظالم».
(٢) زيادة من المحمودية.
(٣) زيادة من المحمودية.
(٤) مزدلفة.
(٥) بفتح الميم.
(٦) زيادة من مراد وباريس.
(٧) صار البعير مهزولًا من كثرة السفر.
(٨) زيادة من المحمودية.

عَنْ أُسَامَةَ بْنِ زَيْدٍ: أَنَّهُ سُئِلَ كَيْفَ كَانَ رَسُولُ اللهِ ﷺ يَسِيرُ حِينَ دَفَعَ مِنْ عَرَفَةَ؟ قَالَ: كَانَ يَسِيرُ الْعَنَقَ(١)، فَإِذَا وَجَدَ فَجْوَةً نَصَّ(٢).

قَالَ وَكِيعٌ: وَالنَّصُّ: يَعْنِي فَوْقَ الْعَنَقِ. [خ: ١٦٦٦، م: ١٢٨٦، تحفة ١٠٤]

٣٠١٨ ـ حَدَّثَنَا مُحَمَّدُ بْنُ يَحْيَى، حَدَّثَنَا عَبْدُالرَّزَّاقِ، أَنْبَأَنَا الثَّوْرِيُّ، عَنْ هِشَامِ بْنِ عُرْوَةَ، عَنْ أَبِيهِ عَنْ عَائِشَةَ، قَالَتْ: قَالَتْ قُرَيْشٌ: نَحْنُ قَوَاطِنُ الْبَيْتِ، لَا نُجَاوِزُ الْحَرَمَ، فَقَالَ اللهُ ﷻ: ﴿ثُمَّ أَفِيضُوا مِنْ حَيْثُ أَفَاضَ ٱلنَّاسُ﴾ [البقرة: ١٩٩]. [خ: ١٦٦٥، م: ١٢١٩، تحفة ١٦٩٢٢]

٥٩ ـ [بَابُ](٣) النُّزُولِ بَيْنَ عَرَفَاتٍ وَجَمْعٍ لِمَنْ كَانَتْ لَهُ حَاجَةٌ

٣٠١٩ ـ حَدَّثَنَا مُحَمَّدُ بْنُ بَشَّارٍ، حَدَّثَنَا عَبْدُالرَّحْمَنِ بْنُ مَهْدِيٍّ، حَدَّثَنَا سُفْيَانُ، عَنْ إِبْرَاهِيمَ بْنِ عُقْبَةَ، عَنْ كُرَيْبٍ عَنْ أُسَامَةَ بْنِ زَيْدٍ، قَالَ: أَفَضْتُ مَعَ رَسُولِ اللهِ ﷺ، فَلَمَّا بَلَغَ الشِّعْبَ الَّذِي يَنْزِلُ عِنْدَهُ الأُمَرَاءُ، نَزَلَ فَبَالَ فَتَوَضَّأَ، قُلْتُ: الصَّلَاةَ! قَالَ: الصَّلَاةُ أَمَامَكَ. فَلَمَّا انْتَهَى إِلَى جَمْعٍ أَذَّنَ وَأَقَامَ ثُمَّ صَلَّى الْمَغْرِبَ، ثُمَّ لَمْ يَحِلَّ أَحَدٌ مِنَ النَّاسِ حَتَّى قَامَ فَصَلَّى الْعِشَاءَ. [خ: ١٣٩، م: ١٢٨٠، تحفة ١١٦]

٦٠ ـ [بَابُ](٤) الْجَمْعِ بَيْنَ الصَّلَاتَيْنِ بِجَمْعٍ

٣٠٢٠ ـ حَدَّثَنَا مُحَمَّدُ بْنُ رُمْحٍ، أَنْبَأَنَا اللَّيْثُ بْنُ سَعْدٍ، عَنْ يَحْيَى بْنِ سَعِيدٍ، عَنْ عَدِيِّ بْنِ ثَابِتٍ الأَنْصَارِيِّ عَنْ عَبْدِاللهِ بْنِ يَزِيدَ الْخَطْمِيِّ أَنَّهُ سَمِعَ أَبَا أَيُّوبَ الأَنْصَارِيَّ يَقُولُ: صَلَّيْتُ مَعَ رَسُولِ اللهِ ﷺ الْمَغْرِبَ وَالْعِشَاءَ فِي حَجَّةِ الْوَدَاعِ بِالْمُزْدَلِفَةِ. [خ: ١٦٧٤، م: ١٢٨٧، تحفة ٣٤٦٥]

٣٠٢١ ـ حَدَّثَنَا مُحْرِزُ بْنُ سَلَمَةَ الْعَدَنِيُّ، حَدَّثَنَا عَبْدُالْعَزِيزِ بْنُ مُحَمَّدٍ، عَنْ عُبَيْدِاللهِ، عَنْ سَالِمٍ عَنْ أَبِيهِ أَنَّ النَّبِيَّ ﷺ صَلَّى الْمَغْرِبَ بِالْمُزْدَلِفَةِ، فَلَمَّا أَنَخْنَا قَالَ: الصَّلَاةُ بِإِقَامَةٍ. [خ: ١٠٩١، م: ٧٠٣، تحفة ٦٧٧٠]

٦١ ـ [بَابُ](٥) الْوُقُوفِ بِجَمْعٍ

٣٠٢٢ ـ حَدَّثَنَا أَبُو بَكْرِ بْنُ أَبِي شَيْبَةَ، حَدَّثَنَا أَبُو خَالِدٍ الأَحْمَرُ، عَنْ حَجَّاجٍ، عَنْ أَبِي إِسْحَاقَ، عَنْ عَمْرِو بْنِ مَيْمُونٍ قَالَ: حَجَجْنَا مَعَ عُمَرَ [بْنِ الْخَطَّابِ](٦)، فَلَمَّا أَرَدْنَا أَنْ نُفِيضَ مِنَ الْمُزْدَلِفَةِ، قَالَ: إِنَّ الْمُشْرِكِينَ كَانُوا يَقُولُونَ: أَشْرِقْ ثَبِيرُ(٧)، كَيْمَا نُغِيرُ(٨)، وَكَانُوا لَا يُفِيضُونَ حَتَّى تَطْلُعَ الشَّمْسُ، فَخَالَفَهُمْ رَسُولُ اللهِ ﷺ، فَأَفَاضَ قَبْلَ طُلُوعِ الشَّمْسِ. [خ: ١٦٨٤، تحفة ١٠٦١٦]

٣٠٢٣ ـ حَدَّثَنَا مُحَمَّدُ بْنُ الصَّبَّاحِ، حَدَّثَنَا عَبْدُاللهِ بْنُ رَجَاءٍ الْمَكِّيُّ، عَنِ الثَّوْرِيِّ قَالَ: قَالَ أَبُو الزُّبَيْرِ: قَالَ جَابِرٌ: أَفَاضَ النَّبِيُّ ﷺ فِي حَجَّةِ الْوَدَاعِ، وَعَلَيْهِ السَّكِينَةُ، وَأَمَرَهُمْ بِالسَّكِينَةِ، وَأَمَرَهُمْ أَنْ يَرْمُوا بِمِثْلِ حَصَى الْخَذْفِ(٩)، وَأَوْضَعَ فِي وَادِي مُحَسِّرٍ، وَقَالَ: لِتَأْخُذْ أُمَّتِي نُسُكَهَا، فَإِنِّي لَا أَدْرِي لَعَلِّي لَا أَلْقَاهُمْ بَعْدَ عَامِي هَذَا. [م: ١٢١٨، تحفة ٢٧٤٧]

٣٠٢٤ ـ حَدَّثَنَا عَلِيُّ بْنُ مُحَمَّدٍ وَعَمْرُو بْنُ عَبْدِاللهِ، قَالَا: حَدَّثَنَا وَكِيعٌ، حَدَّثَنَا ابْنُ أَبِي رَوَّادٍ، عَنْ أَبِي

---

(١) السير المعتدل.
(٢) حرك الناقة يستخرج أقصى سيرها.
(٣) زيادة من المحمودية.
(٤) زيادة من المحمودية.
(٥) زيادة من المحمودية.
(٦) زيادة من مراد وباريس.
(٧) جبل بالمزدلفة.
(٨) أي: نذهب سريعاً.
(٩) المقصود صغار الحصى.

سَلَمَةَ الْحِمْصِيِّ عَنْ بِلَالِ بْنِ رَبَاحٍ، أَنَّ النَّبِيَّ ﷺ قَالَ لَهُ غَدَاةَ جَمْعٍ: يَا بِلَالُ، أَسْكِتِ النَّاسَ. أَوْ أَنْصِتِ النَّاسَ، ثُمَّ قَالَ: إِنَّ اللهَ تَطَوَّلَ عَلَيْكُمْ فِي جَمْعِكُمْ هَذَا فَوَهَبَ مُسِيئَكُمْ لِمُحْسِنِكُمْ، وَأَعْطَى مُحْسِنَكُمْ مَا سَأَلَ، ادْفَعُوا بِاسْمِ اللهِ. [تحفة ٢٠٤٨]

٦٢ ـ [بَابُ][(١)]مَنْ تَقَدَّمَ مِنْ جَمْعٍ [إِلَى مِنًى][(٢)]لِرَمْيِ الْجِمَارِ

٣٠٢٥ ـ حَدَّثَنَا أَبُو بَكْرِ بْنُ أَبِي شَيْبَةَ وَعَلِيُّ بْنُ مُحَمَّدٍ، قَالَا: حَدَّثَنَا وَكِيعٌ، حَدَّثَنَا مِسْعَرٌ وَسُفْيَانُ، عَنْ سَلَمَةَ بْنِ كُهَيْلٍ، عَنِ الْحَسَنِ الْعُرَنِيِّ عَنِ ابْنِ عَبَّاسٍ، قَالَ: قَدِمْنَا رَسُولَ اللهِ ﷺ أُغَيْلِمَةَ بَنِي عَبْدِ الْمُطَّلِبِ، عَلَى حُمُرَاتٍ لَنَا مِنْ جَمْعٍ، فَجَعَلَ يَلْطَحُ[(٣)]أَفْخَاذَنَا وَيَقُولُ: أُبَيْنِيَّ، لَا تَرْمُوا الْجَمْرَةَ حَتَّى تَطْلُعَ الشَّمْسُ زَادَ سُفْيَانُ فِيهِ: وَلَا إِخَالُ أَحَدًا يَرْمِيهَا حَتَّى تَطْلُعَ الشَّمْسُ. [د: ١٦٥٦، ت: ٨١٧، تحفة ٥٣٩٦]

٣٠٢٦ ـ حَدَّثَنَا أَبُو بَكْرِ بْنُ أَبِي شَيْبَةَ، حَدَّثَنَا سُفْيَانُ، حَدَّثَنَا عَمْرٌو، عَنْ عَطَاءٍ عَنِ ابْنِ عَبَّاسٍ، قَالَ: كُنْتُ فِيمَنْ قَدِمَ رَسُولَ اللهِ ﷺ فِي ضَعَفَةِ أَهْلِهِ. [خ: ١٦٧٧، م: ١٢٩٣، تحفة ٥٩٤٤]

٣٠٢٧ ـ حَدَّثَنَا عَلِيُّ بْنُ مُحَمَّدٍ، حَدَّثَنَا وَكِيعٌ، حَدَّثَنَا سُفْيَانُ، عَنْ عَبْدِالرَّحْمَنِ بْنِ الْقَاسِمِ، عَنْ أَبِيهِ عَنْ عَائِشَةَ: أَنَّ سَوْدَةَ بِنْتَ زَمْعَةَ كَانَتِ امْرَأَةً ثَبْطَةً[(٤)]، فَاسْتَأْذَنَتْ رَسُولَ اللهِ ﷺ أَنْ تَدْفَعَ مِنْ جَمْعٍ قَبْلَ دَفْعَةِ النَّاسِ، فَأَذِنَ لَهَا. [خ: ١٦٨٠، م: ١٢٩٠، تحفة ١٧٤٧٩]

٦٣ ـ [بَابُ][(٥)]قَدْرِ حَصَى الرَّمْيِ

٣٠٢٨ ـ حَدَّثَنَا أَبُو بَكْرِ بْنُ أَبِي شَيْبَةَ، حَدَّثَنَا عَلِيُّ بْنُ مُسْهِرٍ، عَنْ يَزِيدَ بْنِ أَبِي زِيَادٍ، عَنْ سُلَيْمَانَ بْنِ عَمْرِو بْنِ الأَحْوَصِ عَنْ أُمِّهِ قَالَتْ: رَأَيْتُ النَّبِيَّ ﷺ يَوْمَ النَّحْرِ عِنْدَ جَمْرَةِ الْعَقَبَةِ، وَهُوَ رَاكِبٌ عَلَى بَغْلَةٍ، فَقَالَ يَا أَيُّهَا النَّاسُ، إِذَا رَمَيْتُمُ الْجَمْرَةَ، فَارْمُوا بِمِثْلِ حَصَى الْخَذْفِ. [د: ١٩٦٦، تحفة ١٨٣٠٦]

٣٠٢٩ ـ حَدَّثَنَا عَلِيُّ بْنُ مُحَمَّدٍ، حَدَّثَنَا أَبُو أُسَامَةَ، عَنْ عَوْفٍ، عَنْ زِيَادِ بْنِ الْحُصَيْنِ، عَنْ أَبِي الْعَالِيَةِ عَنِ ابْنِ عَبَّاسٍ، قَالَ: قَالَ رَسُولُ اللهِ ﷺ غَدَاةَ الْعَقَبَةِ وَهُوَ عَلَى نَاقَتِهِ: الْقُطْ لِي حَصًى. فَلَقَطْتُ لَهُ سَبْعَ حَصَيَاتٍ، هُنَّ حَصَى الْخَذْفِ، فَجَعَلَ يَنْفُضُهُنَّ فِي كَفِّهِ وَيَقُولُ: أَمْثَالَ هَؤُلَاءِ فَارْمُوا. ثُمَّ قَالَ: [يَا][(٦)]أَيُّهَا النَّاسُ، إِيَّاكُمْ وَالْغُلُوَّ فِي الدِّينِ، فَإِنَّمَا[(٧)]أَهْلَكَ مَنْ كَانَ قَبْلَكُمُ الْغُلُوُّ فِي الدِّينِ. [ن: ٣٠٥٩، تحفة ٥٤٢٧]

٦٤ ـ [بَابُ][(٨)]مِنْ أَيْنَ تُرْمَى جَمْرَةُ الْعَقَبَةِ

٣٠٣٠ ـ حَدَّثَنَا عَلِيُّ بْنُ مُحَمَّدٍ، حَدَّثَنَا وَكِيعٌ، عَنِ الْمَسْعُودِيِّ، عَنْ جَامِعِ بْنِ شَدَّادٍ، عَنْ عَبْدِالرَّحْمَنِ بْنِ يَزِيدَ قَالَ: لَمَّا أَتَى عَبْدُاللهِ بْنُ مَسْعُودٍ جَمْرَةَ الْعَقَبَةِ، اسْتَبْطَنَ الْوَادِيَ وَاسْتَقْبَلَ الْكَعْبَةَ، وَجَعَلَ الْجَمْرَةَ عَلَى حَاجِبِهِ الأَيْمَنِ، ثُمَّ رَمَى بِسَبْعِ حَصَيَاتٍ، يُكَبِّرُ مَعَ كُلِّ حَصَاةٍ، ثُمَّ قَالَ: مِنْ هَاهُنَا، وَالَّذِي لَا إِلَهَ غَيْرُهُ، رَمَى الَّذِي أُنْزِلَتْ عَلَيْهِ سُورَةُ الْبَقَرَةِ. [خ: ١٧٤٧، م: ١٢٩٦، تحفة ٩٣٨٢]

٣٠٣١ ـ حَدَّثَنَا أَبُو بَكْرِ بْنُ أَبِي شَيْبَةَ، حَدَّثَنَا عَلِيُّ بْنُ مُسْهِرٍ، عَنْ يَزِيدَ بْنِ أَبِي زِيَادٍ، عَنْ سُلَيْمَانَ بْنِ

---

(١) زيادة من المحمودية.
(٢) زيادة من المحمودية.
(٣) يضرب.
(٤) ثقيلة.
(٥) زيادة من المحمودية.
(٦) زيادة من الأزهرية.
(٧) في المطبوع: «فإنه».
(٨) زيادة من المحمودية.

عَمْرِو بْنِ الأَحْوَصِ عَنْ أُمِّهِ، قَالَتْ: رَأَيْتُ النَّبِيَّ ﷺ يَوْمَ النَّحْرِ، عِنْدَ جَمْرَةِ الْعَقَبَةِ، اسْتَبْطَنَ الْوَادِيَ، فَرَمَى الْجَمْرَةَ بِسَبْعِ حَصَيَاتٍ، يُكَبِّرُ مَعَ كُلِّ حَصَاةٍ، ثُمَّ انْصَرَفَ. [د: ١٩٦٦، تحفة ١٨٣٠٦]

٣٠٣١ (م) ـ حَدَّثَنَا أَبُو بَكْرِ بْنُ أَبِي شَيْبَةَ، حَدَّثَنَا عَبْدُالرَّحِيمِ بْنُ سُلَيْمَانَ، عَنْ يَزِيدَ بْنِ أَبِي زِيَادٍ، عَنْ سُلَيْمَانَ بْنِ عَمْرِو بْنِ الأَحْوَصِ، عَنْ أُمِّ جُنْدَبٍ، عَنِ النَّبِيِّ ﷺ، بِنَحْوِهِ.

٦٥ ـ [بَابُ][(١)] إِذَا رَمَى جَمْرَةَ الْعَقَبَةِ لَمْ يَقِفْ عِنْدَهَا

٣٠٣٢ ـ حَدَّثَنَا عُثْمَانُ بْنُ أَبِي شَيْبَةَ، حَدَّثَنَا طَلْحَةُ بْنُ يَحْيَى، عَنْ يُونُسَ بْنِ يَزِيدَ، عَنِ الزُّهْرِيِّ، عَنْ سَالِمٍ عَنِ ابْنِ عُمَرَ: أَنَّهُ رَمَى جَمْرَةَ الْعَقَبَةِ وَلَمْ يَقِفْ عِنْدَهَا، وَذَكَرَ أَنَّ النَّبِيَّ ﷺ فَعَلَ [مِثْلَ][(٢)] ذَلِكَ. [خ: ١٧٥١، تحفة ٦٩٨٦]

٣٠٣٣ ـ حَدَّثَنَا سُوَيْدُ بْنُ سَعِيدٍ، حَدَّثَنَا عَلِيُّ بْنُ مُسْهِرٍ، عَنِ الْحَجَّاجِ، عَنِ الْحَكَمِ بْنِ عُتَيْبَةَ، عَنْ مِقْسَمٍ عَنِ ابْنِ عَبَّاسٍ، قَالَ: كَانَ رَسُولُ اللهِ ﷺ إِذَا رَمَى جَمْرَةَ[(٣)] الْعَقَبَةِ، مَضَى وَلَمْ يَقِفْ[(٤)].

٦٦ ـ [بَابُ][(٥)] رَمْيِ الْجِمَارِ رَاكِبًا

٣٠٣٤ ـ حَدَّثَنَا أَبُو بَكْرِ بْنُ أَبِي شَيْبَةَ، حَدَّثَنَا أَبُو خَالِدٍ الأَحْمَرُ، عَنْ حَجَّاجٍ، عَنِ الْحَكَمِ، عَنْ مِقْسَمٍ عَنِ ابْنِ عَبَّاسٍ: أَنَّ النَّبِيَّ ﷺ رَمَى الْجَمْرَةَ عَلَى رَاحِلَتِهِ. [ت: ٨٩٩، تحفة ٦٤٦٧]

٣٠٣٥ ـ حَدَّثَنَا أَبُو بَكْرِ بْنُ أَبِي شَيْبَةَ، حَدَّثَنَا وَكِيعٌ، عَنْ أَيْمَنَ بْنِ نَابِلٍ عَنْ قُدَامَةَ بْنِ عَبْدِاللهِ الْعَامِرِيِّ، قَالَ: رَأَيْتُ رَسُولَ اللهِ ﷺ رَمَى الْجَمْرَةَ يَوْمَ النَّحْرِ، عَلَى نَاقَةٍ لَهُ صَهْبَاءَ، لَا ضَرْبَ وَلَا طَرْدَ، وَلَا إِلَيْكَ إِلَيْكَ. [ن: ٣٠٦١، ت: ٩٠٣، تحفة ١١٠٧٧]

٦٧ ـ [بَابُ][(٦)] تَأْخِيرِ رَمْيِ الْجِمَارِ مِنْ عُذْرٍ

٣٠٣٦ ـ حَدَّثَنَا أَبُو بَكْرِ بْنُ أَبِي شَيْبَةَ، حَدَّثَنَا سُفْيَانُ بْنُ عُيَيْنَةَ، عَنْ عَبْدِاللهِ بْنِ أَبِي بَكْرٍ، عَنْ عَبْدِالْمَلِكِ بْنِ أَبِي بَكْرٍ، عَنْ أَبِي الْبَدَّاحِ بْنِ [عَاصِمٍ][(٧)] عَنْ أَبِيهِ: أَنَّ النَّبِيَّ ﷺ رَخَّصَ لِلرِّعَاءِ أَنْ يَرْمُوا يَوْمًا وَيَدَعُوا يَوْمًا. [ن: ٣٠٦٨، د: ١٩٧٥، ت: ٩٥٤، تحفة ٥٠٣٠]

٣٠٣٧ ـ حَدَّثَنَا مُحَمَّدُ بْنُ يَحْيَى، حَدَّثَنَا عَبْدُالرَّزَّاقِ، أَنْبَأَنَا مَالِكُ بْنُ أَنَسٍ **ح** وحَدَّثَنَا أَحْمَدُ بْنُ سِنَانٍ، حَدَّثَنَا عَبْدُالرَّحْمَنِ بْنُ مَهْدِيٍّ، عَنْ مَالِكِ بْنِ أَنَسٍ، قَالَ: حَدَّثَنِي عَبْدُاللهِ بْنُ أَبِي بَكْرٍ، عَنْ أَبِيهِ، عَنْ أَبِي الْبَدَّاحِ بْنِ عَاصِمٍ[(٨)] عَنْ أَبِيهِ، قَالَ: رَخَّصَ رَسُولُ اللهِ ﷺ لِرِعَاءِ الإِبِلِ فِي الْبَيْتُوتَةِ، أَنْ يَرْمُوا يَوْمَ النَّحْرِ، ثُمَّ يَجْمَعُوا رَمْيَ يَوْمَيْنِ بَعْدَ النَّحْرِ، فَيَرْمُونَهُ فِي أَحَدِهِمَا ـ قَالَ مَالِكٌ: ظَنَنْتُ أَنَّهُ قَالَ: فِي الأَوَّلِ مِنْهُمَا ـ ثُمَّ يَرْمُونَ يَوْمَ النَّفْرِ. [ن: ٣٠٦٨، د: ١٩٧٥، ت: ٩٥٤، تحفة ٥٠٣٠]

---

(١) زيادة من المحمودية.

(٢) زيادة من باريس ووردت في مراد إلا أن الناسخ ضرب عليها بخط خفيف.

(٣) في المطبوع: «جمر».

(٤) لم يذكره المزي في التحفة وذكره البوصيري في زوائد ابن ماجه برقم (١٠٦١).

(٥) زيادة من المحمودية.

(٦) زيادة من المحمودية.

(٧) كذا في المحمودية ووقع في سائر النسخ: «بن عدي» والمثبت هو الصواب؛ لأنه أبو البداح بن عاصم بن عدي، وكذلك وقع عند أبي داود وت: «عن أبي البداح بن عاصم بن عدي».

(٨) جاء في هامش التيمورية: «عاصم جده» كذا قال والصواب أنه والده.

٦٨ ـ [بَابُ][1]الرَّمْيِ عَنِ الصِّبْيَانِ

٣٠٣٨ ـ حَدَّثَنَا أَبُو بَكْرِ بْنُ أَبِي شَيْبَةَ، حَدَّثَنَا عَبْدُاللهِ بْنُ نُمَيْرٍ، عَنْ أَشْعَثَ، عَنْ أَبِي الزُّبَيْرِ عَنْ جَابِرٍ، قَالَ: حَجَجْنَا مَعَ رَسُولِ اللهِ ﷺ وَمَعَنَا النِّسَاءُ وَالصِّبْيَانُ، فَلَبَّيْنَا عَنِ الصِّبْيَانِ، وَرَمَيْنَا عَنْهُمْ. [ت: ٩٢٧، تحفة ٢٦٦٢]

٦٩ ـ [بَابُ][2]مَتَى يَقْطَعُ الْحَاجُّ التَّلْبِيَةَ

٣٠٣٩ ـ حَدَّثَنَا بَكْرُ بْنُ خَلَفٍ [أَبُو بِشْرٍ][3]، حَدَّثَنَا حَمْزَةُ بْنُ الْحَارِثِ بْنِ عُمَيْرٍ، عَنْ أَبِيهِ، عَنْ أَيُّوبَ، عَنْ سَعِيدِ بْنِ جُبَيْرٍ عَنِ ابْنِ عَبَّاسٍ: أَنَّ النَّبِيَّ ﷺ لَبَّى حَتَّى رَمَى جَمْرَةَ الْعَقَبَةِ. [ن: ٣٠٥٦، تحفة ٥٤٤٤]

٣٠٤٠ ـ حَدَّثَنَا هَنَّادُ بْنُ السَّرِيِّ، حَدَّثَنَا أَبُو الأَحْوَصِ، عَنْ خُصَيْفٍ، عَنْ مُجَاهِدٍ، عَنِ ابْنِ عَبَّاسٍ قَالَ: قَالَ الْفَضْلُ بْنُ عَبَّاسٍ: كُنْتُ رِدْفَ النَّبِيِّ ﷺ فَمَا زِلْتُ أَسْمَعُهُ يُلَبِّي حَتَّى رَمَى جَمْرَةَ الْعَقَبَةِ، فَلَمَّا رَمَاهَا قَطَعَ التَّلْبِيَةَ. [خ: ١٥٤٤، م: ١٢٨١، تحفة ١١٠٥٦]

٧٠ ـ [بَابُ][4]مَا يَحِلُّ لِلرَّجُلِ إِذَا رَمَى جَمْرَةَ الْعَقَبَةِ

٣٠٤١ ـ حَدَّثَنَا أَبُو بَكْرِ بْنُ أَبِي شَيْبَةَ وَعَلِيُّ بْنُ مُحَمَّدٍ، قَالَا: حَدَّثَنَا وَكِيعٌ ح وحَدَّثَنَا أَبُو بَكْرِ بْنُ خَلَّادٍ الْبَاهِلِيُّ، قَالَ: حَدَّثَنَا يَحْيَى بْنُ سَعِيدٍ وَوَكِيعٌ وَعَبْدُالرَّحْمَنِ بْنُ مَهْدِيٍّ قَالُوا: حَدَّثَنَا سُفْيَانُ، عَنْ سَلَمَةَ بْنِ كُهَيْلٍ، عَنِ الْحَسَنِ الْعُرَنِيِّ عَنِ ابْنِ عَبَّاسٍ، قَالَ: إِذَا رَمَيْتُمُ الْجَمْرَةَ فَقَدْ حَلَّ لَكُمْ كُلُّ شَيْءٍ إِلَّا النِّسَاءَ. فَقَالَ لَهُ رَجُلٌ: يَا ابْنَ عَبَّاسٍ، وَالطِّيبُ؟ فَقَالَ: أَمَّا أَنَا فَقَدْ رَأَيْتُ رَسُولَ اللهِ ﷺ يُضَمِّخُ رَأْسَهُ بِالْمِسْكِ، أَفَطِيبٌ ذَلِكَ أَمْ لَا؟ [ن: ٣٠٨٤، تحفة ٥٣٩٧]

٣٠٤٢ ـ حَدَّثَنَا عَلِيُّ بْنُ مُحَمَّدٍ، حَدَّثَنَا خَالِي مُحَمَّدٌ وَأَبُو مُعَاوِيَةَ وَأَبُو أُسَامَةَ، عَنْ عُبَيْدِاللهِ، عَنِ الْقَاسِمِ بْنِ مُحَمَّدٍ عَنْ عَائِشَةَ، قَالَتْ: طَيَّبْتُ رَسُولَ اللهِ ﷺ لِإِحْرَامِهِ حِينَ أَحْرَمَ، وَلِإِحْلَالِهِ حِينَ أَحَلَّ. [خ: ٢٦٧، م: ١١٨٩، تحفة ١٧٥٣٨]

٧١ ـ [بَابُ][5]الْحَلْقِ

٣٠٤٣ ـ حَدَّثَنَا أَبُو بَكْرِ بْنُ أَبِي شَيْبَةَ وَعَلِيُّ بْنُ مُحَمَّدٍ، قَالَا: حَدَّثَنَا مُحَمَّدُ بْنُ فُضَيْلٍ، حَدَّثَنَا عُمَارَةُ بْنُ الْقَعْقَاعِ، عَنْ أَبِي زُرْعَةَ عَنْ أَبِي هُرَيْرَةَ قَالَ: قَالَ رَسُولُ اللهِ ﷺ: اللهُمَّ اغْفِرْ لِلْمُحَلِّقِينَ، قَالُوا: يَا رَسُولَ اللهِ، وَالْمُقَصِّرِينَ؟! قَالَ: اللهُمَّ اغْفِرْ لِلْمُحَلِّقِينَ ثَلَاثًا، قَالُوا: يَا رَسُولَ اللهِ، وَالْمُقَصِّرِينَ؟ قَالَ: وَالْمُقَصِّرِينَ. [خ: ١٧٢٨، م: ١٣٠٢، تحفة ١٤٩٠٤]

٣٠٤٤ ـ حَدَّثَنَا عَلِيُّ بْنُ مُحَمَّدٍ وَأَحْمَدُ بْنُ أَبِي الْحَوَارِيِّ الدِّمَشْقِيُّ، قَالَا: حَدَّثَنَا عَبْدُاللهِ بْنُ نُمَيْرٍ، عَنْ عُبَيْدِاللهِ، عَنْ نَافِعٍ عَنِ ابْنِ عُمَرَ، أَنَّ رَسُولَ اللهِ ﷺ قَالَ: رَحِمَ اللهُ الْمُحَلِّقِينَ، قَالُوا: وَالْمُقَصِّرِينَ، يَا رَسُولَ اللهِ؟! قَالَ: رَحِمَ اللهُ الْمُحَلِّقِينَ، قَالُوا: وَالْمُقَصِّرِينَ، يَا رَسُولَ اللهِ؟! قَالَ: وَالْمُقَصِّرِينَ. [خ: ١٧٢٧، م: ١٣٠١، تحفة ٧٩٤٧]

٣٠٤٥ ـ حَدَّثَنَا مُحَمَّدُ بْنُ عَبْدِاللهِ بْنِ نُمَيْرٍ، حَدَّثَنَا يُونُسُ بْنُ بُكَيْرٍ، حَدَّثَنَا ابْنُ إِسْحَاقَ، حَدَّثَنِي ابْنُ أَبِي

---

(١) زيادة من المحمودية.
(٢) زيادة من المحمودية.
(٣) زيادة من مراد وباريس.
(٤) زيادة من المحمودية.
(٥) زيادة من مراد.

نَجِيح، عَنْ مُجَاهِدٍ عَنِ ابْنِ عَبَّاسٍ، قَالَ: قِيلَ: يَا رَسُولَ اللهِ، لِمَ ظَاهَرْتَ لِلْمُحَلِّقِينَ ثَلَاثًا، وَلِلْمُقَصِّرِينَ وَاحِدَةً؟ قَالَ: إِنَّهُمْ لَمْ يَشُكُّوا. [تحفة ٦٤١٠]

٧٢ ـ [بَابُ][1]مَنْ لَبَّدَ رَأْسَهُ

٣٠٤٦ ـ حَدَّثَنَا أَبُو بَكْرِ بْنُ أَبِي شَيْبَةَ، حَدَّثَنَا أَبُو أُسَامَةَ، عَنْ عُبَيْدِاللهِ بْنِ عُمَرَ، عَنْ نَافِعٍ عَنِ ابْنِ عُمَرَ أَنَّ حَفْصَةَ زَوْجَ النَّبِيِّ ﷺ قَالَتْ: قُلْتُ: يَا رَسُولَ اللهِ، مَا شَأْنُ النَّاسِ حَلُّوا وَلَمْ تَحِلَّ أَنْتَ مِنْ عُمْرَتِكَ؟ قَالَ: إِنِّي لَبَّدْتُ رَأْسِي، وَقَلَّدْتُ هَدْيِي، فَلَا أَحِلُّ حَتَّى أَنْحَرَ. [خ: ١٥٦٦، م: ١٢٢٩، تحفة ١٥٨٠٠]

٣٠٤٧ ـ حَدَّثَنَا أَحْمَدُ بْنُ عَمْرِو بْنِ السَّرْحِ الْمِصْرِيُّ، أَنْبَأَنَا عَبْدُاللهِ بْنُ وَهْبٍ، أَنْبَأَنَا يُونُسُ، عَنِ ابْنِ شِهَابٍ عَنْ سَالِمٍ، عَنْ أَبِيهِ، قَالَ: سَمِعْتُ رَسُولَ اللهِ ﷺ يُهِلُّ مُلَبِّدًا. [خ: ١٥٤٠، م: ١١٨٤، تحفة ٦٩٧٦]

٧٣ ـ [بَابُ][2]الذَّبْح

٣٠٤٨ ـ حَدَّثَنَا عَلِيُّ بْنُ مُحَمَّدٍ وَعَمْرُو بْنُ عَبْدِاللهِ، قَالَا: حَدَّثَنَا وَكِيعٌ، قَالَ: حَدَّثَنَا أُسَامَةُ بْنُ زَيْدٍ، عَنْ عَطَاءٍ عَنْ جَابِرٍ، قَالَ: قَالَ رَسُولُ اللهِ ﷺ: مِنًى كُلُّهَا مَنْحَرٌ، وَكُلُّ فِجَاجِ مَكَّةَ طَرِيقٌ وَمَنْحَرٌ، وَكُلُّ عَرَفَةَ مَوْقِفٌ، وَكُلُّ الْمُزْدَلِفَةِ مَوْقِفٌ. [د: ١٩٣٦، تحفة ٢٣٩٧]

٧٤ ـ [بَابُ][3]مَنْ قَدَّمَ نُسُكًا قَبْلَ نُسُكٍ

٣٠٤٩ ـ حَدَّثَنَا عَلِيُّ بْنُ مُحَمَّدٍ، حَدَّثَنَا سُفْيَانُ بْنُ عُيَيْنَةَ، عَنْ أَيُّوبَ، عَنْ عِكْرِمَةَ عَنِ ابْنِ عَبَّاسٍ، قَالَ: مَا سُئِلَ رَسُولُ اللهِ ﷺ عَمَّنْ قَدَّمَ شَيْئًا قَبْلَ شَيْءٍ إِلَّا يُلْقِي بِيَدَيْهِ كِلْتَيْهِمَا: لَا حَرَجَ. [خ: ٨٤، م: ١٣٠٧، تحفة ٥٩٩٩]

٣٠٥٠ ـ حَدَّثَنَا أَبُو بِشْرٍ بَكْرُ بْنُ خَلَفٍ، حَدَّثَنَا يَزِيدُ بْنُ زُرَيْعٍ، عَنْ خَالِدٍ الْحَذَّاءِ، عَنْ عِكْرِمَةَ عَنِ ابْنِ عَبَّاسٍ، قَالَ: كَانَ رَسُولُ اللهِ ﷺ يُسْأَلُ يَوْمَ مِنًى، فَيَقُولُ: لَا حَرَجَ، لَا حَرَجَ، فَأَتَاهُ رَجُلٌ فَقَالَ: حَلَقْتُ قَبْلَ أَنْ أَذْبَحَ، قَالَ: لَا حَرَجَ. قَالَ: رَمَيْتُ بَعْدَ مَا أَمْسَيْتُ، قَالَ: لَا حَرَجَ. [خ: ٨٤، م: ١٣٠٧، تحفة ٦٠٤٧]

٣٠٥١ ـ حَدَّثَنَا عَلِيُّ بْنُ مُحَمَّدٍ، حَدَّثَنَا سُفْيَانُ بْنُ عُيَيْنَةَ، عَنِ الزُّهْرِيِّ، عَنْ عِيسَى بْنِ طَلْحَةَ عَنْ عَبْدِاللهِ بْنِ عَمْرٍو: أَنَّ النَّبِيَّ ﷺ سُئِلَ عَمَّنْ ذَبَحَ قَبْلَ أَنْ يَحْلِقَ، أَوْ حَلَقَ قَبْلَ أَنْ يَذْبَحَ، قَالَ: لَا حَرَجَ. [خ: ٨٣، م: ١٣٠٦، تحفة ٨٩٠٦]

٣٠٥٢ ـ حَدَّثَنَا هَارُونُ بْنُ سَعِيدٍ الْمِصْرِيُّ، حَدَّثَنَا عَبْدُاللهِ بْنُ وَهْبٍ، أَخْبَرَنِي أُسَامَةُ بْنُ زَيْدٍ، قَالَ: حَدَّثَنِي عَطَاءُ بْنُ أَبِي رَبَاحٍ أَنَّهُ سَمِعَ جَابِرَ بْنَ عَبْدِاللهِ، يَقُولُ: قَعَدَ رَسُولُ اللهِ ﷺ بِمِنًى يَوْمَ النَّحْرِ لِلنَّاسِ، فَجَاءَهُ رَجُلٌ فَقَالَ: يَا رَسُولَ اللهِ، إِنِّي حَلَقْتُ قَبْلَ أَنْ أَذْبَحَ. قَالَ: لَا حَرَجَ، ثُمَّ جَاءَهُ آخَرُ، فَقَالَ: يَا رَسُولَ اللهِ، إِنِّي نَحَرْتُ قَبْلَ أَنْ أَرْمِيَ. قَالَ: لَا حَرَجَ، فَمَا سُئِلَ يَوْمَئِذٍ عَنْ شَيْءٍ قُدِّمَ قَبْلَ شَيْءٍ، إِلَّا قَالَ: لَا حَرَجَ. [تحفة ٢٣٩٨]

٧٥ ـ [بَابُ][4]رَمْيِ الْجِمَارِ أَيَّامَ التَّشْرِيقِ

٣٠٥٣ ـ حَدَّثَنَا حَرْمَلَةُ بْنُ يَحْيَى الْمِصْرِيُّ، حَدَّثَنَا عَبْدُاللهِ بْنُ وَهْبٍ، قَالَ: حَدَّثَنَا ابْنُ جُرَيْجٍ، عَنْ أَبِي الزُّبَيْرِ عَنْ جَابِرٍ، قَالَ: رَأَيْتُ رَسُولَ اللهِ ﷺ رَمَى جَمْرَةَ الْعَقَبَةِ ضُحًى، وَأَمَّا بَعْدَ ذَلِكَ فَبَعْدَ زَوَالِ الشَّمْسِ. [م: ١٢٩٩، تحفة ٢٧٩٥]

---

(١) زيادة من المحمودية.
(٢) زيادة من مراد.
(٣) زيادة من المحمودية.
(٤) زيادة من المحمودية.

٣٠٥٤ ـ **حَدَّثَنَا** جُبَارَةُ بْنُ الْمُغَلِّسِ، قَالَ: حَدَّثَنَا إِبْرَاهِيمُ بْنُ عُثْمَانَ بْنِ أَبِي شَيْبَةَ أَبُو شَيْبَةَ، عَنِ الْحَكَمِ، عَنْ مِقْسَمٍ عَنِ ابْنِ عَبَّاسٍ: أَنَّ رَسُولَ اللهِ ﷺ كَانَ يَرْمِي الْجِمَارَ إِذَا زَالَتِ الشَّمْسُ، قَدْرَ مَا إِذَا فَرَغَ مِنْ رَمْيِهِ(١)، صَلَّى الظُّهْرَ. [ت: ٨٩٨، تحفة ٦٤٦٦]

٧٦ ـ [بَابُ](٢)الْخُطْبَةِ يَوْمَ النَّحْرِ

٣٠٥٥ ـ **حَدَّثَنَا** أَبُو بَكْرِ بْنُ أَبِي شَيْبَةَ وَهَنَّادُ بْنُ السَّرِيِّ، قَالَا: حَدَّثَنَا أَبُو الأَحْوَصِ، عَنْ شَبِيبِ بْنِ غَرْقَدَةَ، عَنْ سُلَيْمَانَ بْنِ عَمْرِو بْنِ الأَحْوَصِ عَنْ أَبِيهِ، قَالَ: سَمِعْتُ النَّبِيَّ ﷺ يَقُولُ: فِي حَجَّةِ الْوَدَاعِ: يَا أَيُّهَا النَّاسُ، أَلَا أَيُّ يَوْمٍ أَحْرَمُ؟ ثَلَاثَ مَرَّاتٍ، قَالُوا: يَوْمُ الْحَجِّ الأَكْبَرِ. قَالَ: فَإِنَّ دِمَاءَكُمْ وَأَمْوَالَكُمْ وَأَعْرَاضَكُمْ بَيْنَكُمْ حَرَامٌ، كَحُرْمَةِ يَوْمِكُمْ هَذَا، فِي شَهْرِكُمْ هَذَا، فِي بَلَدِكُمْ هَذَا، أَلَا لَا يَجْنِي جَانٍ إِلَّا عَلَى نَفْسِهِ، [وَ](٣)لَا يَجْنِي وَالِدٌ عَلَى وَلَدِهِ، وَلَا مَوْلُودٌ عَلَى وَالِدِهِ، أَلَا إِنَّ الشَّيْطَانَ قَدْ أَيِسَ أَنْ يُعْبَدَ فِي بَلَدِكُمْ هَذَا أَبَدًا، وَلَكِنْ سَيَكُونُ لَهُ طَاعَةٌ فِي بَعْضِ مَا تَحْتَقِرُونَ مِنْ أَعْمَالِكُمْ، فَيَرْضَى بِهَا، أَلَا وَكُلُّ دَمٍ مِنْ دِمَاءِ الْجَاهِلِيَّةِ مَوْضُوعٌ، وَأَوَّلُ مَا أَضَعُ(٤) مِنْهَا دَمُ الْحَارِثِ بْنِ عَبْدِ الْمُطَّلِبِ ـ كَانَ مُسْتَرْضِعًا فِي بَنِي لَيْثٍ، فَقَتَلَتْهُ هُذَيْلٌ ـ أَلَا وَإِنَّ كُلَّ رِبًا مِنْ رِبَا الْجَاهِلِيَّةِ مَوْضُوعٌ، لَكُمْ رُؤُوسُ أَمْوَالِكُمْ، لَا تَظْلِمُونَ وَلَا تُظْلَمُونَ، أَلَا يَا أُمَّتَاهُ! هَلْ بَلَّغْتُ؟ ثَلَاثَ مَرَّاتٍ، قَالُوا: نَعَمْ، قَالَ: اللهُمَّ اشْهَدْ ثَلَاثَ مَرَّاتٍ. [د: ٣٣٣٤، ت: ٢١٥٩، تحفة ١٠٦٩١]

٣٠٥٦ ـ **حَدَّثَنَا** مُحَمَّدُ بْنُ عَبْدِاللهِ بْنِ نُمَيْرٍ، حَدَّثَنَا أَبِي، عَنْ مُحَمَّدِ بْنِ إِسْحَاقَ، عَنْ عَبْدِالسَّلَامِ، عَنِ الزُّهْرِيِّ، عَنْ مُحَمَّدِ بْنِ جُبَيْرِ بْنِ مُطْعِمٍ عَنْ أَبِيهِ، قَالَ: قَامَ رَسُولُ اللهِ ﷺ بِالْخَيْفِ مِنْ مِنًى، فَقَالَ: نَضَّرَ اللهُ امْرَأً سَمِعَ مَقَالَتِي فَبَلَّغَهَا، فَرُبَّ حَامِلِ فِقْهٍ غَيْرُ فَقِيهٍ، وَرُبَّ حَامِلِ فِقْهٍ إِلَى مَنْ هُوَ أَفْقَهُ مِنْهُ. ثَلَاثٌ لَا يُغِلُّ عَلَيْهِنَّ قَلْبُ مُؤْمِنٍ: إِخْلَاصُ الْعَمَلِ لِلَّهِ، وَالنَّصِيحَةُ لِوُلَاةِ الْمُسْلِمِينَ وَ[لُزُومُ](٥)جَمَاعَتِهِمْ، فَإِنَّ دَعْوَتَهُمْ تُحِيطُ مِنْ وَرَائِهِمْ. [تحفة ٣١٩٨]

٣٠٥٧ ـ **حَدَّثَنَا** إِسْمَاعِيلُ بْنُ تَوْبَةَ، حَدَّثَنَا زَافِرُ بْنُ سُلَيْمَانَ، عَنْ أَبِي سِنَانٍ، عَنْ عَمْرِو بْنِ مُرَّةَ، عَنْ مُرَّةَ(٦) عَنْ عَبْدِاللهِ بْنِ مَسْعُودٍ، قَالَ: قَالَ رَسُولُ اللهِ ﷺ: وَهُوَ عَلَى نَاقَتِهِ الْمُخَضْرَمَةِ(٧) بِعَرَفَاتٍ، فَقَالَ: أَتَدْرُونَ أَيَّ يَوْمٍ هَذَا، وَأَيَّ شَهْرٍ هَذَا، وَأَيَّ بَلَدٍ هَذَا؟ قَالُوا: هَذَا بَلَدٌ حَرَامٌ، وَشَهْرٌ حَرَامٌ، وَيَوْمٌ حَرَامٌ، قَالَ: أَلَا وَإِنَّ أَمْوَالَكُمْ وَدِمَاءَكُمْ عَلَيْكُمْ حَرَامٌ كَحُرْمَةِ شَهْرِكُمْ هَذَا، فِي بَلَدِكُمْ هَذَا، وَ(٨)يَوْمِكُمْ هَذَا، أَلَا وَإِنِّي فَرَطُكُمْ(٩) عَلَى الْحَوْضِ، وَأُكَاثِرُ بِكُمُ الأُمَمَ، فَلَا تُسَوِّدُوا وَجْهِي، أَلَا وَإِنِّي مُسْتَنْقِذٌ أُنَاسًا، وَمُسْتَنْقَذٌ مِنِّي أُنَاسٌ، فَأَقُولُ: يَا رَبِّ، أُصَيْحَابِي؟ فَيَقُولُ: إِنَّكَ لَا تَدْرِي مَا أَحْدَثُوا بَعْدَكَ. [تحفة ٩٥٥٧]

٣٠٥٨ ـ **حَدَّثَنَا** هِشَامُ بْنُ عَمَّارٍ، حَدَّثَنَا صَدَقَةُ بْنُ خَالِدٍ، قَالَ: حَدَّثَنَا هِشَامُ بْنُ الْغَازِ قَالَ: سَمِعْتُ نَافِعًا يُحَدِّثُ عَنِ ابْنِ عُمَرَ: أَنَّ رَسُولَ اللهِ ﷺ وَقَفَ يَوْمَ النَّحْرِ بَيْنَ الْجَمَرَاتِ فِي الْحَجَّةِ الَّتِي حَجَّ فِيهَا،

---

(١) في التيمورية ومراد: «رميته».
(٢) زيادة من المحمودية.
(٣) زيادة من باريس.
(٤) في المطبوع: «وضع».
(٥) زيادة من المحمودية.
(٦) قال في هامش باريس: «سقط من السماع عن مرة ولا بد منه».
(٧) التي قطع طرف أذنها.
(٨) في باريس: «في».
(٩) الذي يسبق القوم فيهيئ لهم ما يحتاجون.

فَقَالَ النَّبِيُّ ﷺ: أَيُّ يَوْمٍ هَذَا؟ قَالُوا: يَوْمُ النَّحْرِ، قَالَ: فَأَيُّ بَلَدٍ هَذَا؟ قَالُوا: هَذَا بَلَدُ[1] الْحَرَامُ. قَالَ: فَأَيُّ شَهْرٍ هَذَا؟ قَالُوا: شَهْرُ اللهِ الْحَرَامُ، قَالَ: هَذَا يَوْمُ الْحَجِّ الأَكْبَرِ، وَدِمَاؤُكُمْ وَأَمْوَالُكُمْ وَأَعْرَاضُكُمْ عَلَيْكُمْ حَرَامٌ، كَحُرْمَةِ هَذَا الْبَلَدِ، [فِي هَذَا الشَّهْرِ][2]، فِي هَذَا الْيَوْمِ، ثُمَّ قَالَ: هَلْ بَلَّغْتُ؟ قَالُوا: نَعَمْ. فَطَفِقَ النَّبِيُّ ﷺ يَقُولُ: اللهُمَّ اشْهَدْ، ثُمَّ وَدَّعَ النَّاسَ، فَقَالُوا: هَذِهِ حَجَّةُ الْوَدَاعِ. [د: ١٩٤٥، تحفة ٨٥١٤]

٧٧ ـ [بَابُ][3] زِيَارَةِ الْبَيْتِ

٣٠٥٩ ـ حَدَّثَنَا بَكْرُ بْنُ خَلَفٍ أَبُو بِشْرٍ، حَدَّثَنَا يَحْيَى بْنُ سَعِيدٍ، حَدَّثَنَا سُفْيَانُ، حَدَّثَنِي مُحَمَّدُ بْنُ طَارِقٍ، عَنْ طَاوُسٍ. **وَأَبُو الزُّبَيْرِ[4] عَنْ عَائِشَةَ وَابْنِ عَبَّاسٍ: أَنَّ النَّبِيَّ ﷺ أَخَّرَ طَوَافَ الزِّيَارَةِ إِلَى اللَّيْلِ.** [د: ٢٠٠٠، ت: ٩٢٠، تحفة ١٨٨٤٥]

٣٠٦٠ ـ حَدَّثَنَا حَرْمَلَةُ بْنُ يَحْيَى، حَدَّثَنَا ابْنُ وَهْبٍ، أَنْبَأَنَا ابْنُ جُرَيْجٍ، عَنْ عَطَاءٍ عَنْ عَبْدِاللهِ بْنِ عَبَّاسٍ: أَنَّ النَّبِيَّ ﷺ لَمْ يَرْمُلْ[5] فِي السَّبْعِ الَّذِي أَفَاضَ فِيهِ. قَالَ عَطَاءٌ: وَلَا رَمَلَ فِيهِ. [د: ٢٠٠١، تحفة ٥٩١٧]

٧٨ ـ [بَابُ][6] الشُّرْبِ مِنْ زَمْزَمَ

٣٠٦١ ـ حَدَّثَنَا عَلِيُّ بْنُ مُحَمَّدٍ، حَدَّثَنَا عُبَيْدُاللهِ بْنُ مُوسَى، عَنْ عُثْمَانَ بْنِ الأَسْوَدِ، عَنْ مُحَمَّدِ بْنِ عَبْدِالرَّحْمَنِ بْنِ أَبِي بَكْرٍ قَالَ: كُنْتُ عِنْدَ ابْنِ عَبَّاسٍ جَالِسًا، فَجَاءَهُ رَجُلٌ، فَقَالَ: مِنْ أَيْنَ جِئْتَ؟ قَالَ: مِنْ زَمْزَمَ. قَالَ: فَشَرِبْتَ مِنْهَا كَمَا يَنْبَغِي؟ قَالَ: وَكَيْفَ؟ قَالَ: إِذَا شَرِبْتَ مِنْهَا فَاسْتَقْبِلِ الْقِبْلَةَ وَاذْكُرِ اسْمَ اللهِ، وَتَنَفَّسْ ثَلَاثًا، مِنْ زَمْزَمَ[7]، وَتَضَلَّعْ مِنْهَا، فَإِذَا فَرَغْتَ فَاحْمَدِ اللهَ ﷻ، فَإِنَّ رَسُولَ اللهِ ﷺ قَالَ: إِنَّ آيَةَ مَا بَيْنَنَا وَبَيْنَ الْمُنَافِقِينَ، إِنَّهُمْ لَا يَتَضَلَّعُونَ مِنْ زَمْزَمَ. [تحفة ٦٤٤٢]

٣٠٦٢ ـ حَدَّثَنَا هِشَامُ بْنُ عَمَّارٍ، حَدَّثَنَا الْوَلِيدُ بْنُ مُسْلِمٍ قَالَ: قَالَ عَبْدُاللهِ بْنُ الْمُؤَمَّلِ: إِنَّهُ سَمِعَ أَبَا الزُّبَيْرِ يَقُولُ: سَمِعْتُ جَابِرَ بْنَ عَبْدِاللهِ، يَقُولُ: سَمِعْتُ رَسُولَ اللهِ ﷺ يَقُولُ: [مَاءُ][8] زَمْزَمَ لِمَا شُرِبَ لَهُ. [تحفة ٢٧٨٤]

٧٩ ـ [بَابُ][9] دُخُولِ الْكَعْبَةِ

٣٠٦٣ ـ حَدَّثَنَا عَبْدُالرَّحْمَنِ بْنُ إِبْرَاهِيمَ الدِّمَشْقِيُّ، حَدَّثَنَا عُمَرُ بْنُ عَبْدِالْوَاحِدِ، عَنِ الأَوْزَاعِيِّ، حَدَّثَنِي حَسَّانُ بْنُ عَطِيَّةَ، حَدَّثَنِي نَافِعٌ عَنِ ابْنِ عُمَرَ، قَالَ: دَخَلَ رَسُولُ اللهِ ﷺ يَوْمَ الْفَتْحِ الْكَعْبَةَ، وَمَعَهُ بِلَالٌ وَعُثْمَانُ بْنُ شَيْبَةَ، فَأَغْلَقُوهَا عَلَيْهِمْ مِنْ دَاخِلٍ، فَلَمَّا خَرَجُوا سَأَلْتُ بِلَالًا: أَيْنَ صَلَّى رَسُولُ اللهِ ﷺ؟ فَأَخْبَرَنِي أَنَّهُ صَلَّى عَلَى وَجْهِهِ حِينَ دَخَلَ، بَيْنَ الْعَمُودَيْنِ، عَنْ يَمِينِهِ.

ثُمَّ لُمْتُ نَفْسِي أَنْ لَا أَكُونَ سَأَلْتُهُ: كَمْ صَلَّى رَسُولُ اللهِ ﷺ؟ [خ: ٣٩٧، م: ١٣٢٩، تحفة ٢٠٣٧]

٣٠٦٤ ـ حَدَّثَنَا عَلِيُّ بْنُ مُحَمَّدٍ، حَدَّثَنَا وَكِيعٌ، حَدَّثَنَا إِسْمَاعِيلُ بْنُ عَبْدِالْمَلِكِ، عَنِ ابْنِ أَبِي مُلَيْكَةَ عَنْ عَائِشَةَ، قَالَتْ: خَرَجَ النَّبِيُّ ﷺ مِنْ عِنْدِي وَهُوَ قَرِيرُ الْعَيْنِ طَيِّبُ النَّفْسِ، ثُمَّ رَجَعَ إِلَيَّ وَهُوَ حَزِينٌ،

---

(١) في المطبوع: «بلد الله».
(٢) زيادة من المحمودية.
(٣) زيادة من المحمودية.
(٤) رواه سفيان عن محمد بن طارق عن طاوس ورواه سفيان أيضاً عن أبي الزبير.
(٥) الهرولة.
(٦) زيادة من المحمودية.
(٧) لم ترد في مراد ولا في باريس.
(٨) زيادة من مراد.
(٩) زيادة من المحمودية.

فَقُلْتُ: يَا رَسُولَ اللهِ، خَرَجْتَ مِنْ عِنْدِي وَأَنْتَ قَرِيرُ الْعَيْنِ، وَرَجَعْتَ وَأَنْتَ حَزِينٌ؟ فَقَالَ: إِنِّي دَخَلْتُ الْكَعْبَةَ، وَوَدِدْتُ أَنِّي لَمْ أَكُنْ فَعَلْتُ، إِنِّي أَخَافُ أَنْ أَكُونَ أَتْعَبْتُ أُمَّتِي مِنْ بَعْدِي. [د: ٢٠٢٩، ت: ٨٧٣، تحفة ١٦٢٣٠]

٨٠ ـ [بَابُ][(١)] الْبَيْتُوتَةِ بِمَكَّةَ لَيَالِي مِنًى

٣٠٦٥ ـ **حَدَّثَنَا** عَلِيُّ بْنُ مُحَمَّدٍ، حَدَّثَنَا عَبْدُاللهِ بْنُ نُمَيْرٍ، حَدَّثَنَا عُبَيْدُاللهِ، عَنْ نَافِعٍ عَنِ ابْنِ عُمَرَ قَالَ: اسْتَأْذَنَ الْعَبَّاسُ بْنُ عَبْدِ الْمُطَّلِبِ رَسُولَ اللهِ ﷺ أَنْ يَبِيتَ بِمَكَّةَ أَيَّامَ مِنًى مِنْ أَجْلِ سِقَايَتِهِ، فَأَذِنَ لَهُ. [خ: ١٦٣٤، م: ١٣١٥، تحفة ٧٩٣٩]

٣٠٦٦ ـ **حَدَّثَنَا** عَلِيُّ بْنُ مُحَمَّدٍ وَهَنَّادُ بْنُ السَّرِيِّ، قَالَا: حَدَّثَنَا أَبُو مُعَاوِيَةَ، عَنْ إِسْمَاعِيلَ بْنِ مُسْلِمٍ، عَنْ عَطَاءٍ عَنِ ابْنِ عَبَّاسٍ، قَالَ: لَمْ يُرَخِّصِ النَّبِيُّ ﷺ لأَحَدٍ يَبِيتُ بِمَكَّةَ إِلَّا لِلْعَبَّاسِ، مِنْ أَجْلِ السِّقَايَةِ. [تحفة ٥٨٨٢]

٨١ ـ [بَابُ][(٢)] نُزُولِ الْمُحَصَّبِ

٣٠٦٧ ـ **حَدَّثَنَا** هَنَّادُ بْنُ السَّرِيِّ، حَدَّثَنَا ابْنُ أَبِي زَائِدَةَ وَعَبْدَةُ وَوَكِيعٌ وَأَبُو مُعَاوِيَةَ ع وحَدَّثَنَا عَلِيُّ بْنُ مُحَمَّدٍ، حَدَّثَنَا وَكِيعٌ وَأَبُو مُعَاوِيَةَ ع وحَدَّثَنَا أَبُو بَكْرِ بْنُ أَبِي شَيْبَةَ، حَدَّثَنَا حَفْصُ بْنُ غِيَاثٍ كُلُّهُمْ، عَنْ هِشَامِ بْنِ عُرْوَةَ، عَنْ أَبِيهِ عَنْ عَائِشَةَ، قَالَتْ: إِنَّ نُزُولَ الأَبْطَحِ لَيْسَ بِسُنَّةٍ، إِنَّمَا نَزَلَهُ رَسُولُ اللهِ ﷺ لِيَكُونَ أَسْمَحَ لِخُرُوجِهِ. [خ: ١٧٦٥، م: ١٣١١، تحفة ١٧٣٠٠]

٣٠٦٨ ـ **حَدَّثَنَا** أَبُو بَكْرِ بْنُ أَبِي شَيْبَةَ، حَدَّثَنَا مُعَاوِيَةُ بْنُ هِشَامٍ، عَنْ عَمَّارِ بْنِ رُزَيْقٍ، عَنِ الأَعْمَشِ، عَنْ إِبْرَاهِيمَ، عَنِ الأَسْوَدِ عَنْ عَائِشَةَ، قَالَتْ: ادَّلَجَ النَّبِيُّ ﷺ لَيْلَةَ النَّفْرِ مِنَ الْبَطْحَاءِ ادْلَاجًا[(٣)]. [تحفة ١٥٩٦٠]

٣٠٦٩ ـ **حَدَّثَنَا** مُحَمَّدُ بْنُ يَحْيَى، حَدَّثَنَا عَبْدُالرَّزَّاقِ، أَنْبَأَنَا عُبَيْدُاللهِ، عَنْ نَافِعٍ عَنِ ابْنِ عُمَرَ، قَالَ: كَانَ رَسُولُ اللهِ ﷺ وَأَبُو بَكْرٍ وَعُمَرُ وَعُثْمَانُ يَنْزِلُونَ بِالأَبْطَحِ[(٤)]. [م: ١٣١٠، تحفة ٨٠٢٥]

٨٢ ـ [بَابُ][(٥)] طَوَافِ الْوَدَاعِ

٣٠٧٠ ـ **حَدَّثَنَا** هِشَامُ بْنُ عَمَّارٍ، حَدَّثَنَا سُفْيَانُ بْنُ عُيَيْنَةَ، عَنْ سُلَيْمَانَ، عَنْ طَاوُسٍ عَنِ ابْنِ عَبَّاسٍ، قَالَ: كَانَ النَّاسُ يَنْصَرِفُونَ كُلَّ وَجْهٍ، فَقَالَ رَسُولُ اللهِ ﷺ: لَا يَنْفِرَنَّ أَحَدٌ حَتَّى يَكُونَ آخِرُ عَهْدِهِ بِالْبَيْتِ. [م: ١٣٢٧، تحفة ٥٧٠٣]

٣٠٧١ ـ **حَدَّثَنَا** عَلِيُّ بْنُ مُحَمَّدٍ، حَدَّثَنَا وَكِيعٌ، حَدَّثَنَا إِبْرَاهِيمُ بْنُ يَزِيدَ، عَنْ طَاوُسٍ عَنِ ابْنِ عُمَرَ، قَالَ: نَهَى رَسُولُ اللهِ ﷺ أَنْ يَنْفِرَ الرَّجُلُ حَتَّى يَكُونَ آخِرُ عَهْدِهِ بِالْبَيْتِ. [د: ٢٠٠٢، تحفة ٧١٠٩]

٨٣ ـ [بَابُ][(٦)] الْحَائِضِ تَنْفِرُ قَبْلَ أَنْ تُوَدِّعَ

٣٠٧٢ ـ **حَدَّثَنَا** أَبُو بَكْرِ بْنُ أَبِي شَيْبَةَ، حَدَّثَنَا سُفْيَانُ بْنُ عُيَيْنَةَ، عَنِ الزُّهْرِيِّ، عَنْ عُرْوَةَ، عَنْ عَائِشَةَ ع وحَدَّثَنَا مُحَمَّدُ بْنُ رُمْحٍ، أَنْبَأَنَا اللَّيْثُ بْنُ سَعْدٍ، عَنِ ابْنِ شِهَابٍ، عَنْ أَبِي سَلَمَةَ وَعُرْوَةَ عَنْ عَائِشَةَ، قَالَتْ: حَاضَتْ صَفِيَّةُ بِنْتُ حُيَيٍّ بَعْدَ مَا أَفَاضَتْ، قَالَتْ عَائِشَةُ: فَذَكَرْتُ ذَلِكَ لِرَسُولِ اللهِ ﷺ فَقَالَ: أَحَابِسَتُنَا هِيَ؟ فَقُلْتُ: إِنَّهَا قَدْ أَفَاضَتْ ثُمَّ حَاضَتْ بَعْدَ ذَلِكَ. قَالَ رَسُولُ اللهِ ﷺ: فَلْتَنْفِرْ. [خ: ٣٢٨، م: ١٢١١، تحفة ١٦٤٥٠]

---

(١) زيادة من المحمودية.
(٢) زيادة من المحمودية.
(٣) السير آخر الليل.
(٤) في التيمورية: «الأبطح».
(٥) زيادة من المحمودية.
(٦) زيادة من مراد.

٣٠٧٣ ـ حَدَّثَنَا أَبُو بَكْرِ بْنُ أَبِي شَيْبَةَ وَعَلِيُّ بْنُ مُحَمَّدٍ، قَالَا: حَدَّثَنَا أَبُو مُعَاوِيَةَ، حَدَّثَنَا الأَعْمَشُ، عَنْ إِبْرَاهِيمَ، عَنِ الأَسْوَدِ عَنْ عَائِشَةَ، قَالَتْ: ذَكَرَ رَسُولُ اللهِ ﷺ صَفِيَّةَ فَقُلْنَا: قَدْ حَاضَتْ، فَقَالَ: عَقْرَى حَلْقَى[1]، مَا أُرَاهَا إِلَّا حَابِسَتَنَا، فَقُلْنَا[2]: يَا رَسُولَ اللهِ، إِنَّهَا قَدْ طَافَتْ يَوْمَ النَّحْرِ. قَالَ: فَلَا إِذَنْ، مُرُوهَا فَلْتَنْفِرْ. [خ: ٣٢٨، م: ١٢١١، تحفة ١٥٩٤٦]

٨٤ ـ [بَابُ][3] حَجَّةِ رَسُولِ اللهِ ﷺ

٣٠٧٤ ـ حَدَّثَنَا هِشَامُ بْنُ عَمَّارٍ، حَدَّثَنَا حَاتِمُ بْنُ إِسْمَاعِيلَ حَدَّثَنَا جَعْفَرُ بْنُ مُحَمَّدٍ، عَنْ أَبِيهِ قَالَ: دَخَلْنَا عَلَى جَابِرِ بْنِ عَبْدِاللهِ، فَلَمَّا انْتَهَيْنَا إِلَيْهِ سَأَلَ عَنِ الْقَوْمِ، حَتَّى انْتَهَى إِلَيَّ، فَقُلْتُ: أَنَا مُحَمَّدُ بْنُ عَلِيِّ بْنِ الْحُسَيْنِ، فَأَهْوَى بِيَدِهِ إِلَى رَأْسِي فَحَلَّ زِرِّي الأَعْلَى، ثُمَّ حَلَّ زِرِّي الأَسْفَلَ، ثُمَّ وَضَعَ كَفَّهُ بَيْنَ ثَدْيَيَّ، وَأَنَا يَوْمَئِذٍ غُلَامٌ شَابٌّ، فَقَالَ: مَرْحَبًا بِكَ، سَلْ عَمَّا شِئْتَ. فَسَأَلْتُهُ، وَهُوَ أَعْمَى، فَجَاءَ وَقْتُ الصَّلَاةِ، فَقَامَ فِي نِسَاجَةٍ[4] مُلْتَحِفًا بِهَا، كُلَّمَا وَضَعَهَا عَلَى مَنْكِبَيْهِ رَجَعَ طَرَفَاهَا إِلَيْهِ مِنْ صِغَرِهَا، وَرِدَاؤُهُ إِلَى جَانِبِهِ عَلَى الْمِشْجَبِ[5]، فَصَلَّى بِنَا، فَقُلْتُ: أَخْبِرْنَا عَنْ حَجَّةِ رَسُولِ اللهِ ﷺ؟

فَقَالَ بِيَدِهِ فَعَقَدَ تِسْعًا وَقَالَ: إِنَّ رَسُولَ اللهِ ﷺ مَكَثَ تِسْعَ سِنِينَ لَمْ يَحُجَّ، فَأَذَّنَ فِي النَّاسِ فِي الْعَاشِرَةِ: أَنَّ رَسُولَ اللهِ ﷺ حَاجٌّ، فَقَدِمَ الْمَدِينَةَ بَشَرٌ كَثِيرٌ، كُلُّهُمْ يَلْتَمِسُ أَنْ يَأْتَمَّ بِرَسُولِ اللهِ ﷺ وَيَعْمَلَ بِمِثْلِ عَمَلِهِ، فَخَرَجَ وَخَرَجْنَا مَعَهُ، فَأَتَيْنَا ذَا الْحُلَيْفَةِ، فَوَلَدَتْ أَسْمَاءُ بِنْتُ عُمَيْسٍ مُحَمَّدَ بْنَ أَبِي بَكْرٍ، فَأَرْسَلَتْ إِلَى رَسُولِ اللهِ ﷺ: كَيْفَ أَصْنَعُ؟ قَالَ: اغْتَسِلِي وَاسْتَثْفِرِي بِثَوْبٍ وَأَحْرِمِي.

فَصَلَّى رَسُولُ اللهِ ﷺ فِي الْمَسْجِدِ، ثُمَّ رَكِبَ الْقَصْوَاءَ، حَتَّى إِذَا اسْتَوَتْ بِهِ نَاقَتُهُ عَلَى الْبَيْدَاءِ، قَالَ جَابِرٌ: نَظَرْتُ إِلَى مَدِّ بَصَرِي مِنْ بَيْنِ يَدَيْهِ، بَيْنَ رَاكِبٍ وَمَاشٍ، وَعَنْ يَمِينِهِ مِثْلُ ذَلِكَ، وَعَنْ يَسَارِهِ مِثْلُ ذَلِكَ، وَمِنْ خَلْفِهِ مِثْلُ ذَلِكَ، وَرَسُولُ اللهِ ﷺ بَيْنَ أَظْهُرِنَا وَعَلَيْهِ يَنْزِلُ الْقُرْآنُ، وَهُوَ يَعْرِفُ تَأْوِيلَهُ، مَا عَمِلَ [بِهِ][6] مِنْ شَيْءٍ عَمِلْنَا بِهِ، فَأَهَلَّ بِالتَّوْحِيدِ: لَبَّيْكَ اللَّهُمَّ لَبَّيْكَ، لَبَّيْكَ لَا شَرِيكَ لَكَ لَبَّيْكَ، إِنَّ الْحَمْدَ وَالنِّعْمَةَ لَكَ وَالْمُلْكَ، لَا شَرِيكَ لَكَ، وَأَهَلَّ النَّاسُ بِهَذَا الَّذِي يُهِلُّونَ بِهِ، فَلَمْ يَرُدَّ رَسُولُ اللهِ ﷺ عَلَيْهِمْ شَيْئًا مِنْهُ، وَلَزِمَ رَسُولُ اللهِ ﷺ تَلْبِيَتَهُ.

قَالَ جَابِرٌ: لَسْنَا نَنْوِي إِلَّا الْحَجَّ، لَسْنَا نَعْرِفُ الْعُمْرَةَ، حَتَّى إِذَا أَتَيْنَا الْبَيْتَ مَعَهُ اسْتَلَمَ الرُّكْنَ، فَرَمَلَ ثَلَاثًا، وَمَشَى أَرْبَعًا، ثُمَّ قَامَ إِلَى مَقَامِ إِبْرَاهِيمَ، فَقَالَ: ﴿وَٱتَّخِذُوا۟ مِن مَّقَامِ إِبْرَٰهِـۧمَ مُصَلًّى﴾ [البقرة: ١٢٥] فَجَعَلَ الْمَقَامَ بَيْنَهُ وَبَيْنَ الْبَيْتِ، فَكَانَ أَبِي يَقُولُ ـ وَلَا أَعْلَمُهُ إِلَّا ذَكَرَهُ، عَنِ النَّبِيِّ ﷺ[7] ـ: كَانَ يَقْرَأُ فِي الرَّكْعَتَيْنِ قُلْ يَا أَيُّهَا الْكَافِرُونَ، وَ قُلْ هُوَ اللهُ أَحَدٌ، ثُمَّ رَجَعَ إِلَى الْبَيْتِ فَاسْتَلَمَ الرُّكْنَ. ثُمَّ خَرَجَ[8] مِنَ الْبَابِ إِلَى الصَّفَا، حَتَّى إِذَا دَنَا مِنَ الصَّفَا قَرَأَ: ﴿إِنَّ ٱلصَّفَا وَٱلْمَرْوَةَ مِن شَعَآئِرِ ٱللَّهِ﴾ [البقرة: ١٥٨] نَبْدَأُ بِمَا بَدَأَ اللهُ بِهِ، فَبَدَأَ بِالصَّفَا، فَرَقِيَ

---

(١) في هامش المحمودية: «قال أبو الحسن: عقرى حلقى كلمة تقولها العرب وليس على معنى الدعاء وهو داء يصيب الإنسان في الحلق».
(٢) في المطبوع: «فقلت».
(٣) زيادة من المحمودية.
(٤) قال السندي: «ناجة بكسر النون وتخفيف سين وجيم ضرب من الملاحف منسوج» وفي نسخة السندي والتي عليها شرحه: «ساجه» بحذف النون وهو الطيلسان قاله السندي.
(٥) أعواد يفرج بين قوائمها وتوضع عليها الثياب.
(٦) زيادة من المحمودية.
(٧) في المطبوع: «إنه».
(٨) في التيمورية: «رجع».

عَلَيْهِ حَتَّى رَأَى الْبَيْتَ، فَكَبَّرَ اللهَ وَهَلَّلَهُ وَحَمِدَهُ، وَقَالَ: لَا إِلَهَ إِلَّا اللهُ وَحْدَهُ لَا شَرِيكَ لَهُ، لَهُ الْمُلْكُ وَلَهُ الْحَمْدُ، يُحْيِي وَيُمِيتُ، وَهُوَ عَلَى كُلِّ شَيْءٍ قَدِيرٌ، لَا إِلَهَ إِلَّا اللهُ وَحْدَهُ، لَا شَرِيكَ لَهُ، أَنْجَزَ وَعْدَهُ، وَنَصَرَ عَبْدَهُ، وَهَزَمَ الأَحْزَابَ وَحْدَهُ، ثُمَّ دَعَا بَيْنَ ذَلِكَ، وَقَالَ مِثْلَ هَذَا ثَلَاثَ مَرَّاتٍ، ثُمَّ نَزَلَ إِلَى الْمَرْوَةِ، فَمَشَى حَتَّى إِذَا انْصَبَّتْ قَدَمَاهُ رَمَلَ فِي بَطْنِ الْوَادِي، حَتَّى إِذَا صَعِدَتَا [يَعْنِي: قَدَمَاهُ][1] مَشَى حَتَّى أَتَى الْمَرْوَةَ، فَفَعَلَ عَلَى الْمَرْوَةِ كَمَا فَعَلَ عَلَى الصَّفَا، فَلَمَّا كَانَ آخِرُ طَوَافِهِ عَلَى الْمَرْوَةِ قَالَ: لَوْ أَنِّي اسْتَقْبَلْتُ مِنْ أَمْرِي مَا اسْتَدْبَرْتُ، لَمْ أَسُقِ الْهَدْيَ، وَجَعَلْتُهَا عُمْرَةً، فَمَنْ كَانَ مِنْكُمْ لَيْسَ مَعَهُ هَدْيٌ فَلْيَحْلِلْ وَلْيَجْعَلْهَا عُمْرَةً. فَحَلَّ النَّاسُ كُلُّهُمْ وَقَصَّرُوا إِلَّا النَّبِيَّ ﷺ وَمَنْ كَانَ مَعَهُ الْهَدْيُ، فَقَامَ سُرَاقَةُ بْنُ مَالِكِ بْنِ جُعْشُمٍ فَقَالَ: يَا رَسُولَ اللهِ، أَلِعَامِنَا هَذَا أَوْ[2] لأَبَدِ الأَبَدِ؟ قَالَ: فَشَبَّكَ رَسُولُ اللهِ ﷺ أَصَابِعَهُ فِي الأُخْرَى، وَقَالَ: دَخَلَتِ الْعُمْرَةُ فِي الْحَجِّ هَكَذَا ـ مَرَّتَيْنِ ـ لَا، بَلْ لأَبَدِ الأَبَدِ.

قَالَ: وَقَدِمَ عَلِيٌّ بِبُدْنٍ[3] النَّبِيِّ ﷺ، فَوَجَدَ فَاطِمَةَ مِمَّنْ حَلَّ، وَلَبِسَتْ ثِيَابًا صَبِيغًا، وَاكْتَحَلَتْ فَأَنْكَرَ ذَلِكَ عَلَيْهَا عَلِيٌّ رضي الله عنه، فَقَالَتْ: أَمَرَنِي أَبِي بِهَذَا، فَكَانَ عَلِيٌّ يَقُولُ بِالْعِرَاقِ: فَذَهَبْتُ إِلَى رَسُولِ اللهِ ﷺ مُحَرِّشًا عَلَى فَاطِمَةَ فِي الَّذِي صَنَعَتْهُ، مُسْتَفْتِيًا رَسُولَ اللهِ ﷺ فِي الَّذِي ذَكَرَتْ عَنْهُ، وَأَنْكَرْتُ ذَلِكَ عَلَيْهَا. فَقَالَ: صَدَقَتْ، صَدَقَتْ، مَاذَا قُلْتَ حِينَ فَرَضْتَ الْحَجَّ؟ قَالَ: قُلْتُ: اللَّهُمَّ إِنِّي أُهِلُّ بِمَا أَهَلَّ بِهِ رَسُولُكَ ﷺ. قَالَ: فَإِنَّ مَعِي الْهَدْيَ فَلَا تَحْلِلْ[4]. قَالَ: فَكَانَ جَمَاعَةُ الْهَدْيِ الَّذِي جَاءَ بِهِ عَلِيٌّ مِنَ الْيَمَنِ، وَالَّذِي أَتَى بِهِ النَّبِيُّ ﷺ مِنَ الْمَدِينَةِ مِئَةً. ثُمَّ حَلَّ النَّاسُ كُلُّهُمْ وَقَصَّرُوا إِلَّا النَّبِيَّ ﷺ وَمَنْ كَانَ مَعَهُ هَدْيٌ.

فَلَمَّا كَانَ يَوْمُ التَّرْوِيَةِ وَتَوَجَّهُوا إِلَى مِنًى، أَهَلُّوا بِالْحَجِّ فَرَكِبَ رَسُولُ اللهِ ﷺ، فَصَلَّى بِمِنًى[5]، الظُّهْرَ وَالْعَصْرَ وَالْمَغْرِبَ وَالْعِشَاءَ وَالصُّبْحَ، ثُمَّ مَكَثَ قَلِيلًا حَتَّى طَلَعَتِ الشَّمْسُ، وَأَمَرَ بِقُبَّةٍ مِنْ شَعَرٍ فَضُرِبَتْ لَهُ بِنَمِرَةَ، فَسَارَ رَسُولُ اللهِ ﷺ، لَا تَشُكُّ قُرَيْشٌ إِلَّا أَنَّهُ وَاقِفٌ عِنْدَ الْمَشْعَرِ الْحَرَامِ أَوِ الْمُزْدَلِفَةِ، كَمَا كَانَتْ قُرَيْشٌ تَصْنَعُ فِي الْجَاهِلِيَّةِ، فَأَجَازَ رَسُولُ اللهِ ﷺ حَتَّى أَتَى عَرَفَةَ، فَوَجَدَ الْقُبَّةَ قَدْ ضُرِبَتْ لَهُ بِنَمِرَةَ، فَنَزَلَ بِهَا، حَتَّى إِذَا زَاغَتِ الشَّمْسُ أَمَرَ بِالْقَصْوَاءِ فَرُحِلَتْ لَهُ، فَرَكِبَ حَتَّى أَتَى بَطْنَ الْوَادِي، فَخَطَبَ النَّاسَ فَقَالَ: إِنَّ دِمَاءَكُمْ وَأَمْوَالَكُمْ عَلَيْكُمْ حَرَامٌ كَحُرْمَةِ يَوْمِكُمْ هَذَا، فِي شَهْرِكُمْ هَذَا، فِي بَلَدِكُمْ هَذَا، أَلَا [وَ][6] إِنَّ كُلَّ شَيْءٍ مِنْ أَمْرِ الْجَاهِلِيَّةِ مَوْضُوعٌ تَحْتَ قَدَمَيَّ هَاتَيْنِ، وَدِمَاءُ الْجَاهِلِيَّةِ مَوْضُوعَةٌ، وَأَوَّلُ دَمٍ أَضَعُهُ دَمُ رَبِيعَةَ بْنِ الْحَارِثِ ـ كَانَ مُسْتَرْضِعًا فِي بَنِي سَعْدٍ، فَقَتَلَتْهُ هُذَيْلٌ ـ، وَرِبَا الْجَاهِلِيَّةِ مَوْضُوعٌ، وَأَوَّلُ رِبًا أَضَعُهُ رِبَانَا رِبَا الْعَبَّاسِ بْنِ عَبْدِ الْمُطَّلِبِ، فَإِنَّهُ مَوْضُوعٌ كُلُّهُ، فَاتَّقُوا اللهَ فِي النِّسَاءِ، فَإِنَّكُمْ أَخَذْتُمُوهُنَّ بِأَمَانَةِ اللهِ، وَاسْتَحْلَلْتُمْ فُرُوجَهُنَّ بِكَلِمَةِ اللهِ، وَإِنَّ لَكُمْ عَلَيْهِنَّ أَنْ لَا يُوطِئْنَ فُرُشَكُمْ أَحَدًا تَكْرَهُونَهُ، فَإِنْ فَعَلْنَ ذَلِكَ فَاضْرِبُوهُنَّ ضَرْبًا غَيْرَ مُبَرِّحٍ، وَلَهُنَّ عَلَيْكُمْ رِزْقُهُنَّ وَكِسْوَتُهُنَّ بِالْمَعْرُوفِ، وَقَدْ تَرَكْتُ فِيكُمْ مَا لَمْ تَضِلُّوا إِنِ اعْتَصَمْتُمْ بِهِ، كِتَابَ اللهِ، وَأَنْتُمْ مَسْؤُولُونَ عَنِّي، فَمَا أَنْتُمْ قَائِلُونَ؟ قَالُوا: نَشْهَدُ أَنَّكَ قَدْ بَلَّغْتَ وَأَدَّيْتَ وَنَصَحْتَ. فَقَالَ بِإِصْبَعِهِ السَّبَّابَةِ إِلَى السَّمَاءِ وَيَنْكُبُهَا[7] إِلَى النَّاسِ: اللَّهُمَّ اشْهَدِ، اللَّهُمَّ اشْهَدْ، ثَلَاثَ مَرَّاتٍ.

---

(١) زيادة من مراد وباريس.
(٢) في المطبوع: «أم».
(٣) النوق.
(٤) في المطبوع: «تحل».
(٥) في التيمورية: «بنا».
(٦) زيادة من باريس.
(٧) بالباء أي: يميلها، وورد في نسخة باريس: «وينكتها» بالتاء، وكلاهما صحيح.

ثُمَّ أَذَّنَ بِلَالٌ، ثُمَّ أَقَامَ فَصَلَّى الظُّهْرَ، ثُمَّ أَقَامَ فَصَلَّى الْعَصْرَ، [وَ][1]لَمْ يُصَلِّ بَيْنَهُمَا شَيْئًا. ثُمَّ رَكِبَ رَسُولُ اللهِ ﷺ حَتَّى أَتَى الْمَوْقِفَ، فَجَعَلَ بَطْنَ نَاقَتِهِ إِلَى الصَّخَرَاتِ، وَجَعَلَ حَبْلَ الْمُشَاةِ[2]بَيْنَ يَدَيْهِ، وَاسْتَقْبَلَ الْقِبْلَةَ، فَلَمْ يَزَلْ وَاقِفًا حَتَّى غَرَبَتِ الشَّمْسُ، وَذَهَبَتِ الصُّفْرَةُ قَلِيلًا حَتَّى غَابَ الْقُرْصُ، وَأَرْدَفَ أُسَامَةَ بْنَ زَيْدٍ خَلْفَهُ. فَدَفَعَ رَسُولُ اللهِ ﷺ وَقَدْ شَنَقَ[3]الْقَصْوَاءَ بِالزِّمَامِ، حَتَّى إِنَّ رَأْسَهَا لَيُصِيبُ مَوْرِكَ رَحْلِهِ، وَيَقُولُ بِيَدِهِ الْيُمْنَى: أَيُّهَا النَّاسُ السَّكِينَةَ السَّكِينَةَ. كُلَّمَا أَتَى حَبْلًا مِنَ الْحِبَالِ[4]أَرْخَى لَهَا قَلِيلًا حَتَّى تَصْعَدَ ثُمَّ أَتَى الْمُزْدَلِفَةَ فَصَلَّى بِهَا الْمَغْرِبَ وَالْعِشَاءَ بِأَذَانٍ وَاحِدٍ وَإِقَامَتَيْنِ، وَلَمْ يُصَلِّ بَيْنَهُمَا شَيْئًا، ثُمَّ اضْطَجَعَ رَسُولُ اللهِ ﷺ حَتَّى طَلَعَ الْفَجْرُ، فَصَلَّى الْفَجْرَ حِينَ تَبَيَّنَ لَهُ الصُّبْحُ بِأَذَانٍ وَإِقَامَةٍ، ثُمَّ رَكِبَ الْقَصْوَاءَ حَتَّى أَتَى الْمَشْعَرَ الْحَرَامَ، فَرَقِيَ عَلَيْهِ، فَحَمِدَ اللهَ وَكَبَّرَهُ وَهَلَّلَهُ، فَلَمْ يَزَلْ وَاقِفًا حَتَّى أَسْفَرَ جِدًّا. ثُمَّ دَفَعَ قَبْلَ أَنْ تَطْلُعَ الشَّمْسُ، وَأَرْدَفَ الْفَضْلَ بْنَ الْعَبَّاسِ، وَكَانَ رَجُلًا حَسَنَ الشَّعَرِ أَبْيَضَ، وَسِيمًا، فَلَمَّا دَفَعَ رَسُولُ اللهِ ﷺ مَرَّ الظُّعُنُ[5]يَجْرِينَ، فَطَفِقَ الْفَضْلُ يَنْظُرُ إِلَيْهِنَّ، فَوَضَعَ رَسُولُ اللهِ ﷺ يَدَهُ مِنَ الشِّقِّ الآخَرِ، فَصَرَفَ الْفَضْلُ وَجْهَهُ مِنَ الشِّقِّ الآخَرِ يَنْظُرُ، حَتَّى أَتَى مُحَسِّرًا، حَرَّكَ قَلِيلًا، ثُمَّ سَلَكَ الطَّرِيقَ الْوُسْطَى الَّتِي تُخْرِجُكَ عَلَى[6]الْجَمْرَةِ الْكُبْرَى، حَتَّى أَتَى الْجَمْرَةَ الَّتِي عِنْدَ الشَّجَرَةِ، فَرَمَى بِسَبْعِ حَصَيَاتٍ، يُكَبِّرُ مَعَ كُلِّ حَصَاةٍ مِنْهَا، مِثْلِ حَصَى الْخَذْفِ، وَرَمَى مِنْ بَطْنِ الْوَادِي. ثُمَّ انْصَرَفَ إِلَى الْمَنْحَرِ، فَنَحَرَ ثَلَاثًا وَسِتِّينَ بَدَنَةً بِيَدِهِ، وَأَعْطَى عَلِيًّا، فَنَحَرَ مَا غَبَرَ[7]، وَأَشْرَكَهُ فِي هَدْيِهِ، ثُمَّ أَمَرَ مِنْ كُلِّ بَدَنَةٍ بِبَضْعَةٍ[8]، فَجُعِلَتْ فِي قِدْرٍ، فَطُبِخَتْ، فَأَكَلَا مِنْ لَحْمِهَا وَشَرِبَا مِنْ مَرَقِهَا. ثُمَّ أَفَاضَ رَسُولُ اللهِ ﷺ إِلَى الْبَيْتِ، فَصَلَّى بِمَكَّةَ الظُّهْرَ فَأَتَى بَنِي عَبْدِ الْمُطَّلِبِ وَهُمْ يَسْقُونَ عَلَى زَمْزَمَ، فَقَالَ: انْزَعُوا بَنِي عَبْدِ الْمُطَّلِبِ، لَوْلَا أَنْ يَغْلِبَكُمُ النَّاسُ عَلَى سِقَايَتِكُمْ لَنَزَعْتُ مَعَكُمْ. فَنَاوَلُوهُ دَلْوًا فَشَرِبَ مِنْهُ. [م: ١٢١٣، تحفة ٢٥٩٣]

٣٠٧٥ ـ حَدَّثَنَا أَبُو بَكْرِ بْنُ أَبِي شَيْبَةَ، حَدَّثَنَا مُحَمَّدُ بْنُ بِشْرٍ الْعَبْدِيُّ، عَنْ مُحَمَّدِ بْنِ عَمْرٍو، حَدَّثَنِي يَحْيَى بْنُ عَبْدِالرَّحْمَنِ بْنِ حَاطِبٍ عَنْ عَائِشَةَ، قَالَتْ: خَرَجْنَا مَعَ رَسُولِ اللهِ ﷺ لِلْحَجِّ عَلَى أَنْوَاعٍ ثَلَاثَةٍ، فَمِنَّا مَنْ أَهَلَّ بِحَجٍّ وَعُمْرَةٍ مَعًا، وَمِنَّا مَنْ أَهَلَّ بِحَجٍّ مُفْرَدٍ، وَمِنَّا مَنْ أَهَلَّ بِعُمْرَةٍ مُفْرَدَةٍ، فَمَنْ كَانَ أَهَلَّ بِحَجٍّ وَعُمْرَةٍ مَعًا، لَمْ يَحْلِلْ مِنْ شَيْءٍ مِمَّا حَرُمَ مِنْهُ حَتَّى يَقْضِيَ مَنَاسِكَ الْحَجِّ، وَمَنْ أَهَلَّ بِالْحَجِّ مُفْرَدًا لَمْ يَحْلِلْ مِنْ شَيْءٍ مِمَّا حَرُمَ مِنْهُ حَتَّى يَقْضِيَ مَنَاسِكَ الْحَجِّ، وَمَنْ أَهَلَّ بِعُمْرَةٍ مُفْرَدَةٍ فَطَافَ بِالْبَيْتِ وَبَيْنَ الصَّفَا وَالْمَرْوَةِ، حَلَّ مِمَّا[9]حَرُمَ عَنْهُ حَتَّى يَسْتَقْبِلَ حَجًّا. [ن: ٢٤٢، د: ١٧٥٠، ت: ٩٣٤، تحفة ١٧٦٨٤]

٣٠٧٦ ـ حَدَّثَنَا الْقَاسِمُ بْنُ مُحَمَّدِ بْنِ عَبَّادِ بْنِ عَبَّادٍ الْمُهَلَّبِيُّ، قَالَ: حَدَّثَنَا عَبْدُاللهِ بْنُ دَاوُدَ حَدَّثَنَا سُفْيَانُ قَالَ: حَجَّ رَسُولُ اللهِ ﷺ ثَلَاثَ حَجَّاتٍ: حَجَّتَيْنِ قَبْلَ أَنْ يُهَاجِرَ، وَحَجَّةً[10]بَعْدَ مَا هَاجَرَ مِنَ الْمَدِينَةِ، وَقَرَنَ مَعَ حَجَّتِهِ عُمْرَةً، وَاجْتَمَعَ مَا جَاءَ بِهِ النَّبِيُّ ﷺ وَمَا جَاءَ بِهِ عَلِيٌّ رضي الله عنه مِئَةَ بَدَنَةٍ، مِنْهَا جَمَلٌ لأَبِي جَهْلٍ فِي أَنْفِهِ بُرَةٌ مِنْ فِضَّةٍ، فَنَحَرَ النَّبِيُّ ﷺ بِيَدِهِ ثَلَاثًا وَسِتِّينَ، وَنَحَرَ عَلِيٌّ مَا غَبَرَ.

---

(١) زيادة من مراد وباريس.
(٢) مجتمعهم.
(٣) ضم وضيق الحبل.
(٤) الجبل من الرمال.
(٥) النساء.
(٦) في المطبوع: «إلى».
(٧) ما بقي.
(٨) بقطعة من اللحم.
(٩) في عارف: «ما».
(١٠) في التيمورية: «وحجته».

قِيلَ لَهُ: مَنْ ذَكَرَهُ؟ قَالَ: جَعْفَرٌ، عَنْ أَبِيهِ، عَنْ جَابِرٍ. وَابْنُ أَبِي لَيْلَى، عَنِ الْحَكَمِ، عَنْ مِقْسَمٍ، عَنِ ابْنِ عَبَّاسٍ. [ن: ٢١٤، د: ١٧٨٥، ت: ٨١٧، تحفة ٢٦٠٦]

٨٥ ـ [بَابُ][1] الْمُحْصِرِ

٣٠٧٧ ـ حَدَّثَنَا أَبُو بَكْرِ بْنُ أَبِي شَيْبَةَ، حَدَّثَنَا يَحْيَى بْنُ سَعِيدٍ وَابْنُ عُلَيَّةَ، عَنْ حَجَّاجِ بْنِ أَبِي عُثْمَانَ، حَدَّثَنِي يَحْيَى بْنُ أَبِي كَثِيرٍ، قَالَ: حَدَّثَنِي عِكْرِمَةُ حَدَّثَنِي الْحَجَّاجُ بْنُ عَمْرٍو الأَنْصَارِيُّ، قَالَ: سَمِعْتُ النَّبِيَّ ﷺ يَقُولُ: مَنْ كُسِرَ أَوْ عَرَجَ فَقَدْ حَلَّ، وَعَلَيْهِ حَجَّةٌ أُخْرَى.

فَحَدَّثْتُ بِهِ ابْنَ عَبَّاسٍ وَأَبَا هُرَيْرَةَ، فَقَالَا: صَدَقَ. [ن: ٢٨٦٠، د: ١٨٦٢، ت: ٩٤٠، تحفة ٣٢٩٤]

٣٠٧٨ ـ حَدَّثَنَا سَلَمَةُ بْنُ شَبِيبٍ، حَدَّثَنَا عَبْدُالرَّزَّاقِ، أَنْبَأَنَا مَعْمَرٌ، عَنْ يَحْيَى بْنِ أَبِي كَثِيرٍ، عَنْ عِكْرِمَةَ، عَنْ عَبْدِاللهِ بْنِ رَافِعٍ مَوْلَى أُمِّ سَلَمَةَ قَالَ: سَأَلْتُ الْحَجَّاجَ بْنَ عَمْرٍو عَنْ حَبْسِ الْمُحْرِمِ؟ فَقَالَ: قَالَ رَسُولُ اللهِ ﷺ: مَنْ كُسِرَ أَوْ مَرِضَ أَوْ عَرَجَ فَقَدْ حَلَّ، وَعَلَيْهِ الْحَجُّ مِنْ قَابِلٍ.

قَالَ عِكْرِمَةُ: فَحَدَّثْتُ بِهِ ابْنَ عَبَّاسٍ وَأَبَا هُرَيْرَةَ، فَقَالَا: صَدَقَ.

قَالَ عَبْدُالرَّزَّاقِ: فَوَجَدْتُهُ فِي جُزْءِ هِشَامٍ صَاحِبِ الدَّسْتُوَائِيِّ، فَأَتَيْتُ بِهِ مَعْمَرًا، فَقَرَأَ عَلَيَّ أَوْ قَرَأْتُ عَلَيْهِ.

[ن: ٢٨٦٠، د: ١٨٦٢، ت: ٩٤٠، تحفة ٣٢٩٤]

٨٦ ـ [بَابُ][2] فِدْيَةِ الْمُحْصِرِ

٣٠٧٩ ـ حَدَّثَنَا مُحَمَّدُ بْنُ بَشَّارٍ وَمُحَمَّدُ بْنُ الْوَلِيدِ، قَالَا: حَدَّثَنَا مُحَمَّدُ بْنُ جَعْفَرٍ، قَالَ: حَدَّثَنَا شُعْبَةُ، عَنْ عَبْدِالرَّحْمَنِ بْنِ الأَصْبَهَانِيِّ عَنْ عَبْدِاللهِ بْنِ مَعْقِلٍ، قَالَ: قَعَدْتُ إِلَى كَعْبِ بْنِ عُجْرَةَ فِي الْمَسْجِدِ، فَسَأَلْتُهُ عَنْ هَذِهِ الآيَةِ: ﴿فَفِدْيَةٌ مِّن صِيَامٍ أَوْ صَدَقَةٍ أَوْ نُسُكٍ﴾ [البقرة: ١٩٦] قَالَ كَعْبٌ: فِيَّ أُنْزِلَتْ، كَانَ بِي أَذًى مِنْ رَأْسِي، فَحُمِلْتُ إِلَى رَسُولِ اللهِ ﷺ، وَالْقَمْلُ يَتَنَاثَرُ عَلَى وَجْهِي. فَقَالَ: مَا كُنْتُ أُرَى الْجُهْدَ بَلَغَ مِنْكَ[3] مَا أَرَى، أَتَجِدُ شَاةً؟ قُلْتُ: لَا، قَالَ: فَنَزَلَتْ هَذِهِ الآيَةُ ﴿فَفِدْيَةٌ مِّن صِيَامٍ أَوْ صَدَقَةٍ أَوْ نُسُكٍ﴾ [البقرة: ١٩٦].

قَالَ: فَالصَّوْمُ ثَلَاثَةُ أَيَّامٍ، وَالصَّدَقَةُ عَلَى سِتَّةِ مَسَاكِينَ، لِكُلِّ مِسْكِينٍ نِصْفُ صَاعٍ مِنْ طَعَامٍ، وَالنُّسُكُ شَاةٌ. [خ: ١٨١٤، م: ١٢٠١، تحفة ١١١١٢]

٣٠٨٠ ـ حَدَّثَنَا عَبْدُالرَّحْمَنِ بْنُ إِبْرَاهِيمَ، حَدَّثَنَا عَبْدُاللهِ بْنُ نَافِعٍ، عَنْ أُسَامَةَ بْنِ زَيْدٍ، عَنْ مُحَمَّدِ بْنِ كَعْبٍ عَنْ كَعْبِ بْنِ عُجْرَةَ قَالَ: أَمَرَنِي النَّبِيُّ ﷺ حِينَ آذَانِي الْقَمْلُ أَنْ أَحْلِقَ رَأْسِي، وَأَصُومَ ثَلَاثَةَ أَيَّامٍ، أَوْ[4] أُطْعِمَ سِتَّةَ مَسَاكِينَ، وَقَدْ عَلِمَ أَنْ لَيْسَ عِنْدِي مَا أَنْسُكُ. [تحفة ١١١١٨]

٨٧ ـ [بَابُ][5] الْحِجَامَةِ لِلْمُحْرِمِ

٣٠٨١ ـ حَدَّثَنَا مُحَمَّدُ بْنُ الصَّبَّاحِ، أَنْبَأَنَا سُفْيَانُ بْنُ عُيَيْنَةَ، عَنْ يَزِيدَ بْنِ أَبِي زِيَادٍ، عَنْ مِقْسَمٍ عَنِ ابْنِ عَبَّاسٍ: أَنَّ رَسُولَ اللهِ ﷺ احْتَجَمَ وَهُوَ صَائِمٌ مُحْرِمٌ. [تحفة ٦٤٩٥]

٣٠٨٢ ـ حَدَّثَنَا بَكْرُ بْنُ خَلَفٍ أَبُو بِشْرٍ، حَدَّثَنَا مُحَمَّدُ بْنُ أَبِي الضَّيْفِ، عَنِ ابْنِ خُثَيْمٍ، عَنْ أَبِي الزُّبَيْرِ عَنْ جَابِرٍ: أَنَّ النَّبِيَّ ﷺ احْتَجَمَ وَهُوَ مُحْرِمٌ، عَنْ رَهْصَةٍ[6] أَخَذَتْهُ. [تحفة ٢٧٧٨]

---

(١) زيادة من مراد وباريس.
(٢) زيادة من المحمودية.
(٣) في باريس: «بك».
(٤) كذا في باريس ووقع في التيمورية ومراد: «و».
(٥) زيادة من المحمودية.
(٦) ألم في القدم.

٨٨ ـ [بَابُ][(١)]مَا يَدَّهِنُ بِهِ الْمُحْرِمُ

٣٠٨٣ ـ [(٢)] **حَدَّثَنَا** عَلِيُّ بْنُ مُحَمَّدٍ، حَدَّثَنَا وَكِيعٌ، حَدَّثَنَا حَمَّادُ بْنُ سَلَمَةَ، عَنْ فَرْقَدٍ السَّبَخِيِّ، عَنْ سَعِيدِ بْنِ جُبَيْرٍ عَنِ ابْنِ عُمَرَ: أَنَّ النَّبِيَّ ﷺ كَانَ يَدَّهِنُ رَأْسَهُ بِالزَّيْتِ وَهُوَ مُحْرِمٌ، غَيْرَ الْمُقَتَّتِ[(٣)]. [تحفة ٧٠٦٠]

٨٩ ـ [بَابُ][(٤)]الْمُحْرِمِ يَمُوتُ

٣٠٨٤ ـ حَدَّثَنَا عَلِيُّ بْنُ مُحَمَّدٍ، حَدَّثَنَا وَكِيعٌ، حَدَّثَنَا سُفْيَانُ، عَنْ عَمْرِو بْنِ دِينَارٍ، عَنْ سَعِيدِ بْنِ جُبَيْرٍ عَنِ ابْنِ عَبَّاسٍ: أَنَّ رَجُلًا أَوْقَصَتْهُ[(٥)] رَاحِلَتُهُ وَهُوَ مُحْرِمٌ، فَقَالَ النَّبِيُّ ﷺ: اغْسِلُوهُ بِمَاءٍ وَسِدْرٍ، وَكَفِّنُوهُ فِي ثَوْبَيْهِ، وَلَا تُخَمِّرُوا وَجْهَهُ [وَلَا رَأْسَهُ][(٦)]، فَإِنَّهُ يُبْعَثُ يَوْمَ الْقِيَامَةِ مُلَبِّيًا. [تحفة ٥٥٨٢]

٣٠٨٤ (م) ـ حَدَّثَنَا عَلِيُّ بْنُ مُحَمَّدٍ، حَدَّثَنَا وَكِيعٌ، حَدَّثَنَا شُعْبَةُ، عَنْ أَبِي بِشْرٍ، عَنْ سَعِيدِ بْنِ جُبَيْرٍ، عَنِ ابْنِ عَبَّاسٍ مِثْلَهُ، إِلَّا أَنَّهُ قَالَ: أَعْقَصَتْهُ رَاحِلَتُهُ، وَقَالَ: لَا تُقَرِّبُوهُ طِيبًا، فَإِنَّهُ يُبْعَثُ يَوْمَ الْقِيَامَةِ مُلَبِّيًا. [خ: ١٢٦٥، م: ١٢٠٦، تحفة ٥٤٥٣]

٩٠ ـ [بَابُ][(٧)]جَزَاءِ الصَّيْدِ يُصِيبُهُ[(٨)]الْمُحْرِمُ

٣٠٨٥ ـ حَدَّثَنَا عَلِيُّ بْنُ مُحَمَّدٍ، حَدَّثَنَا وَكِيعٌ، حَدَّثَنَا جَرِيرُ بْنُ حَازِمٍ، عَنْ عَبْدِاللهِ بْنِ عُبَيْدِ بْنِ عُمَيْرٍ، عَنْ عَبْدِالرَّحْمَنِ بْنِ أَبِي عَمَّارٍ عَنْ جَابِرٍ، قَالَ: جَعَلَ رَسُولُ اللهِ ﷺ فِي الضَّبُعِ يُصِيبُهُ الْمُحْرِمُ كَبْشًا، وَجَعَلَهُ مِنَ الصَّيْدِ. [ن: ٢٨٣٦، د: ٣٨٠١، ت: ٨٥١، تحفة ٢٣٨١]

٣٠٨٦ ـ حَدَّثَنَا مُحَمَّدُ بْنُ مُوسَى الْقَطَّانُ الْوَاسِطِيُّ، حَدَّثَنَا يَزِيدُ بْنُ مَوْهَبٍ، حَدَّثَنَا مَرْوَانُ بْنُ مُعَاوِيَةَ الْفَزَارِيُّ، حَدَّثَنَا عَلِيُّ بْنُ عَبْدِالْعَزِيزِ، حَدَّثَنَا حُسَيْنٌ الْمُعَلِّمُ، عَنْ أَبِي الْمُهَزِّمِ عَنْ أَبِي هُرَيْرَةَ: أَنَّ رَسُولَ اللهِ ﷺ، قَالَ: فِي بَيْضِ النَّعَامِ يُصِيبُهُ الْمُحْرِمُ: ثَمَنُهُ. [تحفة ١٤٨٣٥]

٩١ ـ [بَابُ][(٩)]مَا يَقْتُلُ الْمُحْرِمُ

٣٠٨٧ ـ حَدَّثَنَا أَبُو بَكْرِ بْنُ أَبِي شَيْبَةَ وَمُحَمَّدُ بْنُ بَشَّارٍ وَمُحَمَّدُ بْنُ الْمُثَنَّى وَمُحَمَّدُ بْنُ الْوَلِيدِ قَالُوا: حَدَّثَنَا مُحَمَّدُ بْنُ جَعْفَرٍ، حَدَّثَنَا شُعْبَةُ قَالَ: سَمِعْتُ قَتَادَةَ يُحَدِّثُ، عَنْ سَعِيدِ بْنِ الْمُسَيَّبِ عَنْ عَائِشَةَ، أَنَّ النَّبِيَّ ﷺ قَالَ: خَمْسٌ فَوَاسِقُ يُقْتَلْنَ فِي الْحِلِّ وَالْحَرَمِ: الْحَيَّةُ، وَالْغُرَابُ الأَبْقَعُ[(١٠)]، وَالْفَأْرَةُ، وَالْكَلْبُ الْعَقُورُ، وَالْحُدَيَّا. [خ: ١٨٢٩، م: ١١٩٨، تحفة ١٦١٢٢]

٣٠٨٨ ـ حَدَّثَنَا عَلِيُّ بْنُ مُحَمَّدٍ، حَدَّثَنَا عَبْدُاللهِ بْنُ نُمَيْرٍ، عَنْ عُبَيْدِاللهِ، عَنْ نَافِعٍ عَنِ ابْنِ عُمَرَ، قَالَ: قَالَ رَسُولُ اللهِ ﷺ: خَمْسٌ مِنَ الدَّوَابِّ لَا جُنَاحَ عَلَى مَنْ قَتَلَهُنَّ ـ أَوْ قَالَ: فِي قَتْلِهِنَّ ـ وَهُوَ حَرَامٌ: الْعَقْرَبُ، وَالْغُرَابُ، وَالْحِدَأَةُ، وَالْفَأْرَةُ، وَالْكَلْبُ الْعَقُورُ. [خ: ١٨٢٦، م: ١١٩٩، تحفة ٧٩٤٦]

٣٠٨٩ ـ حَدَّثَنَا أَبُو كُرَيْبٍ، حَدَّثَنَا مُحَمَّدُ بْنُ فُضَيْلٍ، عَنْ يَزِيدَ بْنِ أَبِي زِيَادٍ، عَنِ ابْنِ أَبِي نُعْمٍ عَنْ أَبِي سَعِيدٍ، عَنِ النَّبِيِّ ﷺ أَنَّهُ قَالَ: يَقْتُلُ الْمُحْرِمُ الْحَيَّةَ وَالْعَقْرَبَ وَالسَّبُعَ الْعَادِيَ وَالْكَلْبَ الْعَقُورَ وَالْفَأْرَةَ الْفُوَيْسِقَةَ.

---

(١) زيادة من المحمودية.
(٢) وفي البخاري عن ابن عمر موقوفاً أنه كان يدهن بالزيت.
(٣) غير الطيب.
(٤) زيادة من المحمودية.
(٥) كسر العنق.
(٦) زيادة من هامش مراد والمحمودية.
(٧) زيادة من المحمودية.
(٨) في التيمورية: «يصيده».
(٩) زيادة من المحمودية.
(١٠) الذي في ظهره أو بطنه بياض.

فَقِيلَ لَهُ: لِمَ قِيلَ لَهَا الْفُوَيْسِقَةُ؟ قَالَ: لأَنَّ رَسُولَ اللهِ ﷺ اسْتَيْقَظَ لَهَا، وَقَدْ أَخَذَتِ الْفَتِيلَةَ لِتُحْرِقَ بِهَا الْبَيْتَ. [د: ١٨٤٨، ت: ٨٣٨، تحفة ٤١٣٣]

٩٢ ـ [بَابُ][1]مَا يُنْهَى عَنْهُ الْمُحْرِمُ مِنَ الصَّيْدِ

٣٠٩٠ ـ حَدَّثَنَا أَبُو بَكْرِ بْنُ أَبِي شَيْبَةَ وَهِشَامُ بْنُ عَمَّارٍ، قَالَا: حَدَّثَنَا سُفْيَانُ بْنُ عُيَيْنَةَ ح وحَدَّثَنَا مُحَمَّدُ بْنُ رُمْحٍ، قَالَ: أَنْبَأَنَا اللَّيْثُ بْنُ سَعْدٍ جَمِيعًا، عَنِ ابْنِ شِهَابٍ الزُّهْرِيِّ، عَنْ عُبَيْدِاللهِ بْنِ عَبْدِاللهِ، عَنِ ابْنِ عَبَّاسٍ قَالَ: أَنْبَأَنَا الصَّعْبُ[2] بْنُ جَثَّامَةَ قَالَ: مَرَّ بِي رَسُولُ اللهِ ﷺ وَأَنَا بِالأَبْوَاءِ أَوْ بِوَدَّانَ، فَأَهْدَيْتُ لَهُ حِمَارَ وَحْشٍ، فَرَدَّهُ عَلَيَّ، فَلَمَّا رَأَى فِي وَجْهِيَ الْكَرَاهِيَةَ قَالَ: إِنَّهُ لَيْسَ بِنَا رَدٌّ عَلَيْكَ، وَلَكِنَّا حُرُمٌ[3]. [خ: ١٨٢٥، م: ١١٩٣، تحفة ٤٩٤٠]

٣٠٩١ ـ حَدَّثَنَا عُثْمَانُ بْنُ أَبِي شَيْبَةَ، حَدَّثَنَا عِمْرَانُ بْنُ مُحَمَّدِ بْنِ أَبِي لَيْلَى، عَنْ أَبِيهِ، عَنْ عَبْدِالْكَرِيمِ، عَنْ عَبْدِاللهِ بْنِ الْحَارِثِ، عَنِ ابْنِ عَبَّاسٍ عَنْ عَلِيِّ بْنِ أَبِي طَالِبٍ، قَالَ: أُتِيَ النَّبِيُّ ﷺ بِلَحْمِ صَيْدٍ وَهُوَ مُحْرِمٌ، فَلَمْ يَأْكُلْهُ. [تحفة ١٠١٩٩]

٩٣ ـ [بَابُ][4]الرُّخْصَةِ فِي ذَلِكَ إِذَا لَمْ يُصَدْ لَهُ

٣٠٩٢ ـ حَدَّثَنَا هِشَامُ بْنُ عَمَّارٍ، حَدَّثَنَا سُفْيَانُ بْنُ عُيَيْنَةَ، عَنْ يَحْيَى بْنِ سَعِيدٍ، عَنْ مُحَمَّدِ بْنِ إِبْرَاهِيمَ التَّيْمِيِّ، عَنْ عِيسَى بْنِ طَلْحَةَ عَنْ طَلْحَةَ بْنِ عُبَيْدِاللهِ: أَنَّ النَّبِيَّ ﷺ أَعْطَاهُ حِمَارَ وَحْشٍ، وَأَمَرَهُ أَنْ يُفَرِّقَهُ فِي الرِّفَاقِ وَهُمْ مُحْرِمُونَ. [تحفة ٥٠٠٦]

٣٠٩٣ ـ حَدَّثَنَا مُحَمَّدُ بْنُ يَحْيَى، قَالَ: حَدَّثَنَا عَبْدُالرَّزَّاقِ، أَنْبَأَنَا مَعْمَرٌ، عَنْ يَحْيَى بْنِ أَبِي كَثِيرٍ عَنْ عَبْدِاللهِ بْنِ أَبِي قَتَادَةَ، عَنْ أَبِيهِ قَالَ: خَرَجْتُ مَعَ رَسُولِ اللهِ ﷺ زَمَنَ الْحُدَيْبِيَةِ، فَأَحْرَمَ أَصْحَابُهُ وَلَمْ أُحْرِمْ، فَرَأَيْتُ حِمَارًا، فَحَمَلْتُ عَلَيْهِ وَاصْطَدْتُهُ، فَذَكَرْتُ شَأْنَهُ لِرَسُولِ اللهِ ﷺ وَذَكَرْتُ أَنِّي لَمْ أَكُنْ أَحْرَمْتُ، وَأَنِّي إِنَّمَا اصْطَدْتُهُ لَكَ، فَأَمَرَ النَّبِيُّ ﷺ أَصْحَابَهُ أَنْ يَأْكُلُوهُ[5]، وَلَمْ يَأْكُلْ مِنْهُ حِينَ أَخْبَرْتُهُ أَنِّي اصْطَدْتُهُ لَهُ. [خ: ١٨٢١، م: ١١٩٦، تحفة ١٢١٠٩]

٩٤ ـ [بَابُ][6]تَقْلِيدِ الْبُدْنِ

٣٠٩٤ ـ حَدَّثَنَا مُحَمَّدُ بْنُ رُمْحٍ، أَنْبَأَنَا اللَّيْثُ بْنُ سَعْدٍ، عَنِ ابْنِ شِهَابٍ، عَنْ عُرْوَةَ بْنِ الزُّبَيْرِ وَعَمْرَةَ بِنْتِ عَبْدِالرَّحْمَنِ أَنَّ عَائِشَةَ زَوْجَ النَّبِيِّ ﷺ، قَالَتْ: كَانَ رَسُولُ اللهِ ﷺ يُهْدِي مِنَ الْمَدِينَةِ، فَأَفْتِلُ قَلَائِدَ هَدْيِهِ، ثُمَّ لَا يَجْتَنِبُ شَيْئًا مِمَّا يَجْتَنِبُ الْمُحْرِمُ. [خ: ١٦٩٦، م: ١٣٢١، تحفة ١٦٥٨٢]

٣٠٩٥ ـ حَدَّثَنَا أَبُو بَكْرِ بْنُ أَبِي شَيْبَةَ، حَدَّثَنَا أَبُو مُعَاوِيَةَ، عَنِ الأَعْمَشِ، عَنْ إِبْرَاهِيمَ، عَنِ الأَسْوَدِ عَنْ عَائِشَةَ [زَوْجِ النَّبِيِّ ﷺ][7]، قَالَتْ: كُنْتُ أَفْتِلُ الْقَلَائِدَ لِهَدْيِ النَّبِيِّ ﷺ، فَيُقَلِّدُ هَدْيَهُ، ثُمَّ يَبْعَثُ بِهِ، ثُمَّ يُقِيمُ لَا يَجْتَنِبُ شَيْئًا مِمَّا يَجْتَنِبُهُ الْمُحْرِمُ. [خ: ١٦٩٦، م: ١٣٢١، تحفة ١٥٩٤٧]

---

(١) زيادة من المحمودية.
(٢) في المطبوع: «صعب».
(٣) في التيمورية: «حرام».
(٤) زيادة من المحمودية.
(٥) في التيمورية: «فأكلوا».
(٦) زيادة من المحمودية.
(٧) زيادة من مراد وباريس.

٩٥ ـ [بَابُ][(١)]تَقْلِيدِ الْغَنَمِ

٣٠٩٦ ـ حَدَّثَنَا أَبُو بَكْرِ بْنُ أَبِي شَيْبَةَ وَعَلِيُّ بْنُ مُحَمَّدٍ، قَالَا: حَدَّثَنَا أَبُو مُعَاوِيَةَ، عَنِ الأَعْمَشِ، عَنْ إِبْرَاهِيمَ، عَنِ الأَسْوَدِ عَنْ عَائِشَةَ، قَالَتْ: أَهْدَى رَسُولُ اللهِ ﷺ مَرَّةً غَنَمًا إِلَى الْبَيْتِ، فَقَلَّدَهَا. [خ: ١٦٩٦، م: ١٣٢١، تحفة ١٥٩٤٤]

٩٦ ـ [بَابُ][(٢)]إِشْعَارِ الْبُدْنِ

٣٠٩٧ ـ حَدَّثَنَا أَبُو بَكْرِ بْنُ أَبِي شَيْبَةَ وَعَلِيُّ بْنُ مُحَمَّدٍ، قَالَا: حَدَّثَنَا وَكِيعٌ، عَنْ هِشَامٍ الدَّسْتُوَائِيِّ، عَنْ قَتَادَةَ، عَنْ أَبِي حَسَّانَ الأَعْرَجِ عَنِ ابْنِ عَبَّاسٍ: أَنَّ النَّبِيَّ ﷺ أَشْعَرَ[(٣)]الْهَدْيَ فِي السَّنَامِ الأَيْمَنِ، وَأَمَاطَ عَنْهُ الدَّمَ.

وَقَالَ عَلِيٌّ فِي حَدِيثِهِ: بِذِي الْحُلَيْفَةِ، وَقَلَّدَ نَعْلَيْنِ. [م: ١٢٤٣، تحفة ٦٤٥٩]

٣٠٩٨ ـ حَدَّثَنَا أَبُو بَكْرِ بْنُ أَبِي شَيْبَةَ، حَدَّثَنَا حَمَّادُ بْنُ خَالِدٍ، عَنْ أَفْلَحَ، عَنِ الْقَاسِمِ عَنْ عَائِشَةَ: أَنَّ النَّبِيَّ ﷺ قَلَّدَ وَأَشْعَرَ وَأَرْسَلَ بِهَا، وَلَمْ يَجْتَنِبْ مَا يَجْتَنِبُ الْمُحْرِمُ. [خ: ١٦٩٦، م: ١٣٢١، تحفة ١٧٤٣٣]

٩٧ ـ [بَابُ][(٤)]مَنْ جَلَّلَ الْبَدَنَةَ

٣٠٩٩ ـ حَدَّثَنَا مُحَمَّدُ بْنُ الصَّبَّاحِ، أَنْبَأَنَا سُفْيَانُ بْنُ عُيَيْنَةَ، عَنْ عَبْدِالْكَرِيمِ، عَنْ مُجَاهِدٍ، عَنِ ابْنِ أَبِي لَيْلَى عَنْ عَلِيِّ بْنِ أَبِي طَالِبٍ، قَالَ: أَمَرَنِي رَسُولُ اللهِ ﷺ أَنْ أَقُومَ عَلَى بُدْنِهِ، وَأَنْ أَقْسِمَ جِلَالَهَا وَجُلُودَهَا، وَأَنْ لَا أُعْطِيَ الْجَازِرَ مِنْهَا شَيْئًا، وَقَالَ: نَحْنُ نُعْطِيهِ. [خ: ١٧٠٧، م: ١٣١٧، تحفة ١٠٢١٩]

٩٨ ـ [بَابُ][(٥)]الْهَدْيِ مِنَ الإِنَاثِ وَالذُّكُورِ

٣١٠٠ ـ حَدَّثَنَا أَبُو بَكْرِ بْنُ أَبِي شَيْبَةَ وَعَلِيُّ بْنُ مُحَمَّدٍ، قَالَا: حَدَّثَنَا وَكِيعٌ، حَدَّثَنَا سُفْيَانُ، عَنِ ابْنِ أَبِي لَيْلَى، عَنِ الْحَكَمِ، عَنْ مِقْسَمٍ عَنِ ابْنِ عَبَّاسٍ: أَنَّ النَّبِيَّ ﷺ أَهْدَى فِي بُدْنِهِ جَمَلًا لأَبِي جَهْلٍ، بُرَتُهُ مِنْ فِضَّةٍ. [د: ١٧٤٩، تحفة ٦٤٨١]

٣١٠١ ـ حَدَّثَنَا أَبُو بَكْرِ بْنُ أَبِي شَيْبَةَ، حَدَّثَنَا عُبَيْدُاللهِ [بْنُ مُوسَى][(٦)]، أَخْبَرَنَا مُوسَى بْنُ عُبَيْدَةَ عَنْ إِيَاسِ بْنِ سَلَمَةَ، عَنْ أَبِيهِ: أَنَّ النَّبِيَّ ﷺ كَانَ فِي بُدْنِهِ جَمَلٌ. [تحفة ٤٥٣٠]

٩٩ ـ [بَابُ][(٧)]الْهَدْيِ يُسَاقُ مِنْ دُونِ الْمِيقَاتِ

٣١٠٢ ـ [(٨)] حَدَّثَنَا مُحَمَّدُ بْنُ عَبْدِاللهِ بْنِ نُمَيْرٍ، حَدَّثَنَا يَحْيَى بْنُ يَمَانٍ، عَنْ سُفْيَانَ، عَنْ عُبَيْدِاللهِ، عَنْ نَافِعٍ عَنِ ابْنِ عُمَرَ: أَنَّ النَّبِيَّ ﷺ اشْتَرَى هَدْيَهُ مِنْ قُدَيْدٍ. [ت: ٩٠٧، تحفة ٧٨٩٧]

١٠٠ ـ [بَابُ][(٩)]رُكُوبِ الْبُدْنِ

٣١٠٣ ـ حَدَّثَنَا أَبُو بَكْرِ بْنُ أَبِي شَيْبَةَ، حَدَّثَنَا وَكِيعٌ، عَنْ سُفْيَانَ الثَّوْرِيِّ، عَنْ أَبِي الزِّنَادِ، عَنِ الأَعْرَجِ

---

(١) زيادة من المحمودية.
(٢) زيادة من المحمودية.
(٣) وهو جرح سنام أحد جانبي سنام البعير حتى يسيل دمها ليعرف أنها هدي.
(٤) زيادة من المحمودية.
(٥) زيادة من المحمودية.
(٦) زيادة من مراد وباريس.
(٧) زيادة من المحمودية.
(٨) قال شيخنا: ضَعِيفُ الإِسْنَادِ، وعند البخاري مَوقُوفٌ على ابن عمر، والصحيح أن النبي ـ عليه السلام ـ ساق هديه من ذي الحليفة.
(٩) زيادة من المحمودية.

عَنْ أَبِي هُرَيْرَةَ: أَنَّ النَّبِيَّ ﷺ رَأَى رَجُلًا يَسُوقُ بَدَنَةً، فَقَالَ: ارْكَبْهَا. قَالَ: إِنَّهَا بَدَنَةٌ! قَالَ: ارْكَبْهَا، وَيْحَكَ.
[خ: ١٦٨٩، م: ١٣٢٢، تحفة ١٣٦٦٩]

٣١٠٤ ـ حَدَّثَنَا عَلِيُّ بْنُ مُحَمَّدٍ، قَالَ: حَدَّثَنَا وَكِيعٌ، عَنْ هِشَامٍ صَاحِبِ الدَّسْتُوَائِيِّ، عَنْ قَتَادَةَ عَنْ أَنَسِ بْنِ مَالِكٍ: أَنَّ النَّبِيَّ ﷺ مُرَّ عَلَيْهِ بِبَدَنَةٍ، فَقَالَ: ارْكَبْهَا. قَالَ: إِنَّهَا بَدَنَةٌ! قَالَ: ارْكَبْهَا.
قَالَ: فَرَأَيْتُهُ رَاكِبَهَا مَعَ النَّبِيِّ ﷺ، فِي عُنُقِهَا نَعْلٌ. [خ: ١٦٩٠، م: ١٣٢٣، تحفة ١٣٦٦]

١٠١ ـ [بَابٌ](١) فِي الْهَدْيِ إِذَا عَطِبَ

٣١٠٥ ـ حَدَّثَنَا أَبُو بَكْرِ بْنُ أَبِي شَيْبَةَ، حَدَّثَنَا مُحَمَّدُ بْنُ بِشْرٍ الْعَبْدِيُّ، حَدَّثَنَا سَعِيدُ بْنُ أَبِي عَرُوبَةَ، عَنْ قَتَادَةَ، عَنْ سِنَانِ بْنِ سَلَمَةَ عَنِ ابْنِ عَبَّاسٍ: أَنَّ ذُؤَيْبًا الْخُزَاعِيَّ حَدَّثَ: أَنَّ النَّبِيَّ ﷺ كَانَ يَبْعَثُ مَعَهُ بِالْبُدْنِ، ثُمَّ يَقُولُ: إِذَا عَطِبَ(٢) مِنْهَا شَيْءٌ فَخَشِيتَ عَلَيْهِ مَوْتًا فَانْحَرْهَا، ثُمَّ اغْمِسْ نَعْلَهَا فِي دَمِهَا، ثُمَّ اضْرِبْ صَفْحَتَهَا، وَلَا تَطْعَمْ مِنْهَا أَنْتَ وَلَا أَحَدٌ مِنْ أَهْلِ رُفْقَتِكَ. [م: ١٣٢٦، تحفة ٣٥٤٤]

٣١٠٦ ـ حَدَّثَنَا أَبُو بَكْرِ بْنُ أَبِي شَيْبَةَ وَعَلِيُّ بْنُ مُحَمَّدٍ وَعَمْرُو بْنُ عَبْدِاللهِ قَالُوا: حَدَّثَنَا وَكِيعٌ، عَنْ هِشَامِ بْنِ عُرْوَةَ، عَنْ أَبِيهِ عَنْ نَاجِيَةَ الْخُزَاعِيِّ ـ قَالَ عَمْرٌو فِي حَدِيثِهِ: وَكَانَ صَاحِبَ بُدْنِ النَّبِيِّ ﷺ ـ قَالَ: قُلْتُ: يَا رَسُولَ اللهِ، كَيْفَ أَصْنَعُ بِمَا عَطِبَ مِنَ الْبُدْنِ؟ قَالَ: انْحَرْهُ، وَاغْمِسْ نَعْلَهُ فِي دَمِهِ، ثُمَّ اضْرِبْ صَفْحَتَهُ، وَخَلِّ بَيْنَهُ وَبَيْنَ النَّاسِ، فَلْيَأْكُلُوهُ. [د: ١٧٦٢، ت: ٩١٠، تحفة ١١٥٨١]

١٠٢ ـ [بَابُ](٣) أَجْرِ بُيُوتِ مَكَّةَ

٣١٠٧ ـ حَدَّثَنَا أَبُو بَكْرِ بْنُ أَبِي شَيْبَةَ، حَدَّثَنَا عِيسَى بْنُ يُونُسَ، عَنْ عُمَرَ بْنِ سَعِيدِ بْنِ أَبِي حُسَيْنٍ، عَنْ عُثْمَانَ بْنِ أَبِي سُلَيْمَانَ عَنْ عَلْقَمَةَ بْنِ نَضْلَةَ، قَالَ: تُوُفِّيَ رَسُولُ اللهِ ﷺ وَأَبُو بَكْرٍ وَعُمَرُ، وَمَا تُدْعَى رِبَاعُ(٤) مَكَّةَ إِلَّا السَّوَائِبَ، مَنِ احْتَاجَ سَكَنَ، وَمَنِ اسْتَغْنَى أَسْكَنَ. [تحفة ١٠٠١٨]

١٠٣ ـ [بَابُ](٥) فَضْلِ مَكَّةَ

٣١٠٨ ـ حَدَّثَنَا عِيسَى بْنُ حَمَّادٍ الْمِصْرِيُّ، أَنْبَأَنَا اللَّيْثُ بْنُ سَعْدٍ، أَخْبَرَنِي عُقَيْلٌ، عَنْ مُحَمَّدِ بْنِ مُسْلِمٍ أَنَّهُ قَالَ: إِنَّ أَبَا سَلَمَةَ بْنَ عَبْدِالرَّحْمَنِ بْنِ عَوْفٍ أَخْبَرَهُ أَنَّ عَبْدَاللهِ بْنَ عَدِيِّ بْنِ الْحَمْرَاءِ، قَالَ لَهُ: رَأَيْتُ رَسُولَ اللهِ ﷺ وَهُوَ عَلَى رَاحِلَتِهِ(٦) وَاقِفٌ بِالْحَزْوَرَةِ، يَقُولُ: وَاللهِ إِنَّكِ لَخَيْرُ أَرْضِ اللهِ، وَأَحَبُّ أَرْضِ اللهِ إِلَيَّ(٧) وَاللهِ، لَوْلَا أَنِّي أُخْرِجْتُ مِنْكِ مَا خَرَجْتُ. [ت: ٣٩٢٥، تحفة ٦٦٤١]

٣١٠٩ ـ حَدَّثَنَا مُحَمَّدُ بْنُ عَبْدِاللهِ بْنِ نُمَيْرٍ، حَدَّثَنَا يُونُسُ بْنُ بُكَيْرٍ، حَدَّثَنَا مُحَمَّدُ بْنُ إِسْحَاقَ، قَالَ: حَدَّثَنَا أَبَانُ بْنُ صَالِحٍ، عَنِ الْحَسَنِ بْنِ مُسْلِمِ بْنِ يَنَّاقٍ عَنْ صَفِيَّةَ بِنْتِ شَيْبَةَ، قَالَتْ: سَمِعْتُ النَّبِيَّ ﷺ يَخْطُبُ عَامَ الْفَتْحِ، فَقَالَ: يَا أَيُّهَا النَّاسُ، إِنَّ اللهَ حَرَّمَ مَكَّةَ يَوْمَ خَلَقَ السَّمَوَاتِ وَالأَرْضَ، فَهِيَ حَرَامٌ إِلَى يَوْمِ الْقِيَامَةِ، لَا يُعْضَدُ(٨) شَجَرُهَا، وَلَا يُنَفَّرُ صَيْدُهَا، وَلَا يَأْخُذُ لُقَطَتَهَا إِلَّا مُنْشِدٌ.
فَقَالَ الْعَبَّاسُ: إِلَّا الإِذْخِرَ، فَإِنَّهُ لِلْبُيُوتِ وَالْقُبُورِ. فَقَالَ رَسُولُ اللهِ ﷺ: إِلَّا الإِذْخِرَ. [تحفة ١٥٩٠٨]

---

(١) زيادة من المحمودية.
(٢) هلك.
(٣) زيادة من المحمودية.
(٤) دور.
(٥) زيادة من المحمودية.
(٦) في باريس: «ناقته».
(٧) في التيمورية: «إلى الله ولولا».
(٨) لا يقطع.

٣١١٠ ـ حَدَّثَنَا أَبُو بَكْرِ بْنُ أَبِي شَيْبَةَ، حَدَّثَنَا عَلِيُّ بْنُ مُسْهِرٍ وَابْنُ الْفُضَيْلِ، عَنْ يَزِيدَ بْنِ أَبِي زِيَادٍ، قَالَ: أَنْبَأَنَا عَبْدُالرَّحْمَنِ بْنُ سَابِطٍ عَنْ عَيَّاشِ بْنِ أَبِي رَبِيعَةَ الْمَخْزُومِيِّ، قَالَ: قَالَ رَسُولُ اللهِ ﷺ: لَا تَزَالُ هَذِهِ الأُمَّةُ بِخَيْرٍ مَا عَظَّمُوا هَذِهِ الْحُرْمَةَ حَقَّ تَعْظِيمِهَا، فَإِذَا ضَيَّعُوا ذَلِكَ، هَلَكُوا. [تحفة ١١٠١٢]

١٠٤ ـ [بَابُ](١) فَضْلِ الْمَدِينَةِ

٣١١١ ـ حَدَّثَنَا أَبُو بَكْرِ بْنُ أَبِي شَيْبَةَ، حَدَّثَنَا عَبْدُاللهِ بْنُ نُمَيْرٍ وَأَبُو أُسَامَةَ، عَنْ عُبَيْدِاللهِ بْنِ عُمَرَ، عَنْ خُبَيْبِ بْنِ عَبْدِالرَّحْمَنِ، عَنْ حَفْصِ بْنِ عَاصِمٍ عَنْ أَبِي هُرَيْرَةَ، قَالَ: قَالَ رَسُولُ اللهِ ﷺ: إِنَّ الإِيمَانَ لَيَأْرِزُ(٢) إِلَى الْمَدِينَةِ، كَمَا تَأْرِزُ الْحَيَّةُ إِلَى جُحْرِهَا. [خ: ١٨٧٦، م: ١٤٧، تحفة ١٢٢٦٦]

٣١١٢ ـ حَدَّثَنَا بَكْرُ بْنُ خَلَفٍ، حَدَّثَنَا مُعَاذُ بْنُ هِشَامٍ، قَالَ: حَدَّثَنَا أَبِي، عَنْ أَيُّوبَ، عَنْ نَافِعٍ عَنِ ابْنِ عُمَرَ، قَالَ: قَالَ رَسُولُ اللهِ ﷺ: مَنِ اسْتَطَاعَ [مِنْكُمْ](٣) أَنْ يَمُوتَ بِالْمَدِينَةِ فَلْيَفْعَلْ، فَإِنِّي أَشْهَدُ لِمَنْ مَاتَ بِهَا. [ت: ٣٩١٧، تحفة ٧٥٥٣]

٣١١٣ ـ حَدَّثَنَا أَبُو مَرْوَانَ مُحَمَّدُ بْنُ عُثْمَانَ الْعُثْمَانِيُّ، قَالَ: حَدَّثَنَا عَبْدُالْعَزِيزِ بْنُ أَبِي حَازِمٍ، عَنِ الْعَلَاءِ بْنِ عَبْدِالرَّحْمَنِ، عَنْ أَبِيهِ عَنْ أَبِي هُرَيْرَةَ، أَنَّ النَّبِيَّ ﷺ قَالَ: اللَّهُمَّ إِنَّ إِبْرَاهِيمَ خَلِيلُكَ وَنَبِيُّكَ، وَإِنَّكَ حَرَّمْتَ مَكَّةَ عَلَى لِسَانِ إِبْرَاهِيمَ، اللَّهُمَّ وَأَنَا عَبْدُكَ وَنَبِيُّكَ، وَإِنِّي أُحَرِّمُ مَا بَيْنَ لَابَتَيْهَا. قَالَ أَبُو مَرْوَانَ: لَابَتَيْهَا: حَرَّتَيِ الْمَدِينَةِ. [م: ١٣٧٣، تحفة ١٤٠٤٠]

٣١١٤ ـ حَدَّثَنَا أَبُو بَكْرِ بْنُ أَبِي شَيْبَةَ، حَدَّثَنَا عَبْدَةُ بْنُ سُلَيْمَانَ، عَنْ مُحَمَّدِ بْنِ عَمْرٍو، عَنْ أَبِي سَلَمَةَ عَنْ أَبِي هُرَيْرَةَ، قَالَ: قَالَ رَسُولُ اللهِ ﷺ: مَنْ أَرَادَ أَهْلَ الْمَدِينَةِ بِسُوءٍ، أَذَابَهُ اللهُ كَمَا يَذُوبُ الْمِلْحُ فِي الْمَاءِ. [م: ١٣٨٦، تحفة ١٥٠٦٨]

٣١١٥ ـ حَدَّثَنَا هَنَّادُ بْنُ السَّرِيِّ، حَدَّثَنَا عَبْدَةُ، عَنْ مُحَمَّدِ بْنِ إِسْحَاقَ، عَنْ عَبْدِاللهِ بْنِ مِكْنَفٍ قَالَ: سَمِعْتُ أَنَسَ بْنَ مَالِكٍ يَقُولُ: إِنَّ رَسُولَ اللهِ ﷺ قَالَ: **إِنَّ أُحُدًا جَبَلٌ يُحِبُّنَا وَنُحِبُّهُ**(٤)، وَهُوَ عَلَى تُرْعَةٍ مِنْ تُرَعِ الْجَنَّةِ، وَعَيْرٌ عَلَى تُرْعَةٍ مِنْ تُرَعِ النَّارِ. [تحفة ٩٧٧]

١٠٥ ـ [بَابُ](٥) مَالِ الْكَعْبَةِ

٣١١٦ ـ حَدَّثَنَا أَبُو بَكْرِ بْنُ أَبِي شَيْبَةَ، حَدَّثَنَا الْمُحَارِبِيُّ، عَنِ الشَّيْبَانِيِّ، عَنْ وَاصِلٍ الأَحْدَبِ عَنْ شَقِيقٍ قَالَ: بَعَثَ رَجُلٌ مَعِيَ بِدَرَاهِمَ هَدِيَّةً إِلَى الْبَيْتِ، قَالَ: فَدَخَلْتُ الْبَيْتَ، وَشَيْبَةُ جَالِسٌ عَلَى كُرْسِيٍّ، فَنَاوَلْتُهُ إِيَّاهَا، فَقَالَ(٦): أَلَكَ هَذِهِ؟ قُلْتُ: لَا، وَلَوْ كَانَتْ لِي لَمْ آتِكَ بِهَا، قَالَ: أَمَا لَئِنْ قُلْتَ ذَلِكَ لَقَدْ جَلَسَ عُمَرُ بْنُ الْخَطَّابِ مَجْلِسَكَ الَّذِي جَلَسْتَ فِيهِ، فَقَالَ: لَا أَخْرُجُ حَتَّى أَقْسِمَ مَالَ الْكَعْبَةِ بَيْنَ فُقَرَاءِ الْمُسْلِمِينَ، قُلْتُ: مَا أَنْتَ فَاعِلٌ؟ قَالَ: لأَفْعَلَنَّ. قَالَ: وَلِمَ ذَاكَ؟ قُلْتُ: لأَنَّ النَّبِيَّ ﷺ قَدْ رَأَى مَكَانَهُ وَأَبُو بَكْرٍ وَهُمَا أَحْوَجُ مِنْكَ إِلَى الْمَالِ، فَلَمْ يُحَرِّكَاهُ، فَقَامَ كَمَا هُوَ فَخَرَجَ. [خ: ١٥٩٤، تحفة ٤٨٤٩]

---

(١) زيادة من المحمودية.
(٢) ينضم.
(٣) زيادة من مراد وباريس وضرب ناسخ مراد عليها بخط خفيف إشارة إلى كونها في نسخة دون أخرى.
(٤) قلت: هذا القدر من الحديث صحيح فقد خرّجه البخاري (٢٨٨٩) ومسلم (١٣٩٢).
(٥) زيادة من المحمودية.
(٦) في المطبوع: «فقال له».

١٠٦ ـ [بَابُ][1]صِيَام شَهْرِ رَمَضَانَ بِمَكَّةَ

٣١١٧ ـ حَدَّثَنَا مُحَمَّدُ بْنُ أَبِي عُمَرَ الْعَدَنِيُّ، حَدَّثَنَا عَبْدُالرَّحِيمِ بْنُ زَيْدٍ الْعَمِّيُّ، عَنْ أَبِيهِ، عَنْ سَعِيدِ بْنِ جُبَيْرٍ عَنِ ابْنِ عَبَّاسٍ قَالَ: قَالَ رَسُولُ اللهِ ﷺ: مَنْ أَدْرَكَ رَمَضَانَ بِمَكَّةَ فَصَامَهُ[2]، وَقَامَ مِنْهُ مَا تَيَسَّرَ لَهُ، كَتَبَ اللهُ لَهُ مِئَةَ أَلْفِ شَهْرِ رَمَضَانَ فِيمَا سِوَاهَا، وَكَتَبَ اللهُ لَهُ بِكُلِّ يَوْمٍ عِتْقَ رَقَبَةٍ، وَكُلِّ لَيْلَةٍ عِتْقَ رَقَبَةٍ، وَكُلِّ يَوْمٍ حُمْلَانَ فَرَسٍ فِي سَبِيلِ اللهِ، وَفِي كُلِّ يَوْمٍ حَسَنَةً، وَفِي كُلِّ لَيْلَةٍ حَسَنَةً. [تحفة ٥٥٠٨]

١٠٧ ـ [بَابُ][3]الطَّوَافِ فِي مَطَرٍ

٣١١٨ ـ حَدَّثَنَا مُحَمَّدُ بْنُ أَبِي عُمَرَ الْعَدَنِيُّ، حَدَّثَنَا دَاوُدُ بْنُ عَجْلَانَ قَالَ: طُفْنَا مَعَ أَبِي عِقَالٍ فِي مَطَرٍ، فَلَمَّا قَضَيْنَا طَوَافَنَا أَتَيْنَا خَلْفَ الْمَقَامِ، فَقَالَ: طُفْتُ مَعَ أَنَسِ بْنِ مَالِكٍ فِي مَطَرٍ فَلَمَّا قَضَيْنَا الطَّوَافَ أَتَيْنَا الْمَقَامَ فَصَلَّيْنَا رَكْعَتَيْنِ، فَقَالَ لَنَا أَنَسٌ: ائْتَنِفُوا الْعَمَلَ فَقَدْ غُفِرَ لَكُمْ، هَكَذَا قَالَ لَنَا رَسُولُ اللهِ ﷺ، وَطُفْنَا مَعَهُ فِي مَطَرٍ. [تحفة ١٧٢٤]

١٠٨ ـ [بَابُ][4]الْحَجِّ مَاشِيًا

٣١١٩ ـ حَدَّثَنَا إِسْمَاعِيلُ بْنُ حَفْصٍ الأُبُلِّيُّ، حَدَّثَنَا يَحْيَى بْنُ يَمَانٍ، عَنْ حَمْزَةَ بْنِ حَبِيبٍ الزَّيَّاتِ، عَنْ حُمْرَانَ بْنِ أَعْيَنَ، عَنْ أَبِي الطُّفَيْلِ عَنْ أَبِي سَعِيدٍ قَالَ: حَجَّ النَّبِيُّ ﷺ وَأَصْحَابُهُ مُشَاةً مِنَ الْمَدِينَةِ إِلَى مَكَّةَ، وَقَالَ: ارْبُطُوا أَوْسَاطَكُمْ بِأُزُرِكُمْ، وَمَشَى خِلْطَ الْهَرْوَلَةِ. [تحفة ٤٠٨٩]

---

(١) زيادة من المحمودية.

(٢) في المحمودية: «فصام».

(٣) زيادة من المحمودية.

(٤) زيادة من المحمودية.

٢٦ ـ أبواب[١] الأَضَاحِيّ

١ ـ [بَابُ][٢] أَضَاحِيِّ رَسُولِ اللهِ ﷺ

٣١٢٠ ـ حَدَّثَنَا نَصْرُ بْنُ عَلِيٍّ الْجَهْضَمِيُّ، حَدَّثَنِي أَبِي ح.

وحَدَّثَنَا مُحَمَّدُ بْنُ بَشَّارٍ، قَالَ: حَدَّثَنَا مُحَمَّدُ بْنُ جَعْفَرٍ، قَالَا: حَدَّثَنَا شُعْبَةُ قَالَ: سَمِعْتُ قَتَادَةَ يُحَدِّثُ عَنْ أَنَسِ بْنِ مَالِكٍ: أَنَّ رَسُولَ اللهِ ﷺ كَانَ يُضَحِّي بِكَبْشَيْنِ أَمْلَحَيْنِ[٣] أَقْرَنَيْنِ، وَيُسَمِّي وَيُكَبِّرُ، وَلَقَدْ رَأَيْتُهُ يَذْبَحُ بِيَدِهِ وَاضِعًا قَدَمَهُ عَلَى صِفَاحِهِمَا[٤]. [خ: ١٥٥١، م: ١٩٦٢، تحفة ١٢٥٠]

٣١٢١ ـ [٥] حَدَّثَنَا هِشَامُ بْنُ عَمَّارٍ، حَدَّثَنَا إِسْمَاعِيلُ بْنُ عَيَّاشٍ، حَدَّثَنَا مُحَمَّدُ بْنُ إِسْحَاقَ، عَنْ يَزِيدَ بْنِ أَبِي حَبِيبٍ، عَنْ أَبِي عَيَّاشٍ الزُّرَقِيِّ[٦] عَنْ جَابِرِ بْنِ عَبْدِاللهِ قَالَ: ضَحَّى رَسُولُ اللهِ ﷺ يَوْمَ عِيدٍ بِكَبْشَيْنِ، فَقَالَ حِينَ وَجَّهَهُمَا: إِنِّي وَجَّهْتُ وَجْهِيَ لِلَّذِي فَطَرَ السَّمَوَاتِ وَالأَرْضَ حَنِيفًا وَمَا أَنَا مِنَ الْمُشْرِكِينَ، إِنَّ صَلَاتِي وَنُسُكِي وَمَحْيَايَ وَمَمَاتِي لِلَّهِ رَبِّ الْعَالَمِينَ، لَا شَرِيكَ لَهُ وَبِذَلِكَ أُمِرْتُ وَأَنَا أَوَّلُ الْمُسْلِمِينَ، اللَّهُمَّ مِنْكَ وَلَكَ، عَنْ مُحَمَّدٍ وَأُمَّتِهِ. [د: ٢٧٩٥، ت: ١٥٢١، تحفة ٣١٦٦]

٣١٢٢ ـ حَدَّثَنَا مُحَمَّدُ بْنُ يَحْيَى، حَدَّثَنَا عَبْدُالرَّزَّاقِ، أَخْبَرَنَا [سُفْيَانُ][٧] الثَّوْرِيُّ، عَنْ عَبْدِاللهِ بْنِ مُحَمَّدِ بْنِ عَقِيلٍ، عَنْ أَبِي سَلَمَةَ عَنْ عَائِشَةَ ـ أو عَنْ أَبِي هُرَيْرَةَ ـ أَنَّ رَسُولَ اللهِ ﷺ كَانَ إِذَا أَرَادَ أَنْ يُضَحِّيَ اشْتَرَى كَبْشَيْنِ عَظِيمَيْنِ سَمِينَيْنِ أَقْرَنَيْنِ أَمْلَحَيْنِ مَوْجُوءَيْنِ[٨]، فَذَبَحَ أَحَدَهُمَا عَنْ أُمَّتِهِ لِمَنْ شَهِدَ [لِلَّهِ][٩] بِالتَّوْحِيدِ وَشَهِدَ لَهُ بِالْبَلَاغِ، وَذَبَحَ الآخَرَ عَنْ مُحَمَّدٍ وَآلِ[١٠] مُحَمَّدٍ ﷺ. [تحفة ١٧٧٣١]

٢ ـ [بَابُ][١١] الأَضَاحِيِّ وَاجِبَةٍ هِيَ أَمْ لَا

٣١٢٣ ـ حَدَّثَنَا أَبُو بَكْرِ بْنُ أَبِي شَيْبَةَ، حَدَّثَنَا زَيْدُ بْنُ الْحُبَابِ، حَدَّثَنَا عَبْدُاللهِ بْنُ عَيَّاشٍ، عَنْ عَبْدِالرَّحْمَنِ الأَعْرَجِ عَنْ أَبِي هُرَيْرَةَ: أَنَّ رَسُولَ اللهِ ﷺ قَالَ: مَنْ كَانَ لَهُ سَعَةٌ وَلَمْ يُضَحِّ، فَلَا يَقْرَبَنَّ مُصَلَّانَا. [تحفة ١٣٩٣٨]

٣١٢٤ ـ حَدَّثَنَا هِشَامُ بْنُ عَمَّارٍ، حَدَّثَنَا إِسْمَاعِيلُ بْنُ عَيَّاشٍ، حَدَّثَنَا ابْنُ عَوْنٍ عَنْ مُحَمَّدِ بْنِ سِيرِينَ قَالَ: سَأَلْتُ ابْنَ عُمَرَ عَنِ الضَّحَايَا أَوَاجِبَةٌ هِيَ؟ قَالَ: ضَحَّى رَسُولُ اللهِ ﷺ وَالْمُسْلِمُونَ مِنْ بَعْدِهِ وَجَرَتْ بِهِ السُّنَّةُ.

حَدَّثَنَا هِشَامُ بْنُ عَمَّارٍ، حَدَّثَنَا إِسْمَاعِيلُ بْنُ عَيَّاشٍ، حَدَّثَنَا الْحَجَّاجُ بْنُ أَرْطَاةَ، عَنْ[١٢] جَبَلَةَ بْنِ سُحَيْمٍ قَالَ: سَأَلْتُ ابْنَ عُمَرَ فَذَكَرَ مِثْلَهُ سَوَاءً. [ت: ١٥٠٦، تحفة ٧٤٣٨]

٣١٢٥ ـ حَدَّثَنَا أَبُو بَكْرِ بْنُ أَبِي شَيْبَةَ، حَدَّثَنَا مُعَاذُ بْنُ مُعَاذٍ، عَنِ ابْنِ عَوْنٍ قَالَ: أَنْبَأَنِي أَبُو رَمْلَةَ عَنْ

---

(١) في المطبوع: «كتاب».
(٢) زيادة من المحمودية.
(٣) الأملح الأبيض.
(٤) صفحة العنق أي جانبه.
(٥) حسنه شيخنا في آخر قوليه كما في صحيح أبي داود (٢٤٩١).
(٦) في كتب التراجم المعافري المصري وأما أبو عياش الزرقي فآخر.
(٧) زيادة من مراد وباريس.
(٨) خصي.
(٩) زيادة من مراد وباريس.
(١٠) في المطبوع: «وعن آل».
(١١) زيادة من المحمودية.
(١٢) في باريس: «حدثنا».

مِخْنَفِ بْنِ سُلَيْم قَالَ: كُنَّا وَقُوفًا عِنْدَ النَّبِيِّ ﷺ بِعَرَفَةَ، فَقَالَ: يَا أَيُّهَا النَّاسُ إِنَّ عَلَى [كُلِّ][1] أَهْلِ بَيْتٍ فِي كُلِّ عَامٍ أُضْحِيَّةً أَوْ[2] عَتِيرَةً.

أَتَدْرُونَ مَا الْعَتِيرَةُ؟! هِيَ الَّتِي يُسَمِّيهَا النَّاسُ الرَّجَبِيَّةَ. [ن: ٤٢٢٤، د: ٢٧٨٨، ت: ١٥١٨، تحفة ١١٢٤٤]

٣ ـ [بَابُ][3] ثَوَابِ الأُضْحِيَّةِ

٣١٢٦ ـ **حَدَّثَنَا** عَبْدُالرَّحْمَنِ بْنُ إِبْرَاهِيمَ الدِّمَشْقِيُّ، حَدَّثَنَا عَبْدُاللهِ بْنُ نَافِعٍ، حَدَّثَنِي أَبُو الْمُثَنَّى، عَنْ هِشَامِ بْنِ عُرْوَةَ، عَنْ أَبِيهِ عَنْ عَائِشَةَ: أَنَّ النَّبِيَّ ﷺ قَالَ: مَا عَمِلَ ابْنُ آدَمَ يَوْمَ النَّحْرِ عَمَلًا أَحَبَّ إِلَى اللهِ ﷻ مِنْ هِرَاقَةِ دَمٍ، وَإِنَّهُ لَتَأْتِي يَوْمَ الْقِيَامَةِ بِقُرُونِهَا وَأَظْلَافِهَا وَأَشْعَارِهَا، وَإِنَّ الدَّمَ لَيَقَعُ مِنَ اللهِ ﷻ بِمَكَانٍ قَبْلَ أَنْ يَقَعَ عَلَى الأَرْضِ، فَطِيبُوا بِهَا نَفْسًا. [ت: ١٤٩٣، تحفة ١٧٣٤٣]

٣١٢٧ ـ **حَدَّثَنَا** مُحَمَّدُ بْنُ خَلَفٍ الْعَسْقَلَانِيُّ، حَدَّثَنَا آدَمُ بْنُ أَبِي إِيَاسٍ، قَالَ: حَدَّثَنَا سَلَّامُ بْنُ مِسْكِينٍ، حَدَّثَنَا عَائِذُ اللهِ، عَنْ أَبِي دَاوُدَ عَنْ زَيْدِ بْنِ أَرْقَمَ قَالَ: قَالَ أَصْحَابُ رَسُولِ اللهِ ﷺ: يَا رَسُولَ اللهِ، مَا هَذِهِ الأَضَاحِيُّ؟ قَالَ: سُنَّةُ أَبِيكُمْ إِبْرَاهِيمَ، قَالُوا: فَمَا لَنَا فِيهَا يَا رَسُولَ اللهِ؟ قَالَ: بِكُلِّ شَعَرَةٍ حَسَنَةٌ، قَالُوا: فَالصُّوفُ يَا رَسُولَ اللهِ؟ قَالَ: بِكُلِّ شَعَرَةٍ مِنَ الصُّوفِ حَسَنَةٌ. [تحفة ٣٦٨٧]

٤ ـ [بَابُ][4] مَا يُسْتَحَبُّ مِنَ الأَضَاحِيِّ

٣١٢٨ ـ **حَدَّثَنَا** مُحَمَّدُ بْنُ عَبْدِاللهِ بْنِ نُمَيْرٍ، حَدَّثَنَا حَفْصُ بْنُ غِيَاثٍ، عَنْ جَعْفَرِ بْنِ مُحَمَّدٍ، عَنْ أَبِيهِ عَنْ أَبِي سَعِيدٍ قَالَ: ضَحَّى رَسُولُ اللهِ ﷺ بِكَبْشٍ أَقْرَنَ فَحِيلٍ[5]، يَأْكُلُ فِي سَوَادٍ، وَيَمْشِي فِي سَوَادٍ، وَيَنْظُرُ فِي سَوَادٍ. [ن: ٤٣٩٠، د: ٢٧٩٦، ت: ١٤٩٦، تحفة ٤٢٩٧]

٣١٢٩ ـ **حَدَّثَنَا** عَبْدُالرَّحْمَنِ بْنُ إِبْرَاهِيمَ، حَدَّثَنَا مُحَمَّدُ بْنُ شُعَيْبٍ، أَخْبَرَنِي سَعِيدُ بْنُ عَبْدِالْعَزِيزِ قَالَ: حَدَّثَنَا يُونُسُ بْنُ مَيْسَرَةَ بْنِ حَلْبَسٍ قَالَ: خَرَجْتُ[6] مَعَ أَبِي سَعِيدٍ الزُّرَقِيِّ صَاحِبِ رَسُولِ اللهِ ﷺ إِلَى شِرَاءِ الضَّحَايَا.

قَالَ يُونُسُ: فَأَشَارَ أَبُو سَعِيدٍ إِلَى كَبْشٍ أَدْغَمَ[7]، لَيْسَ بِالْمُرْتَفِعِ وَلَا الْمُتَّضِعِ فِي جِسْمِهِ، فَقَالَ لِي: اشْتَرِ لِي هَذَا، كَأَنَّهُ شَبَّهَهُ بِكَبْشِ رَسُولِ اللهِ ﷺ. [تحفة ١٢٠٤٦]

٣١٣٠ ـ **حَدَّثَنَا** الْعَبَّاسُ بْنُ عُثْمَانَ الدِّمَشْقِيُّ، حَدَّثَنَا الْوَلِيدُ بْنُ مُسْلِمٍ، قَالَ: حَدَّثَنَا أَبُو عَائِذٍ أَنَّهُ سَمِعَ سُلَيْمَ بْنَ عَامِرٍ يُحَدِّثُ عَنْ أَبِي أُمَامَةَ الْبَاهِلِيِّ: أَنَّ رَسُولَ اللهِ ﷺ قَالَ: خَيْرُ الْكَفَنِ الْحُلَّةُ[8]، وَخَيْرُ الضَّحَايَا الْكَبْشُ الأَقْرَنُ. [ت: ١٥١٧، تحفة ٤٨٦٦]

٥ ـ [بَابُ][9] عَنْ كَمْ تُجْزِئُ الْبَدَنَةُ وَالْبَقَرَةُ

٣١٣١ ـ **حَدَّثَنَا** هَدِيَّةُ بْنُ عَبْدِالْوَهَّابِ، أَنْبَأَنَا الْفَضْلُ بْنُ مُوسَى، قَالَ: أَنْبَأَنَا الْحُسَيْنُ بْنُ وَاقِدٍ، عَنْ

---

(١) زيادة من مراد وباريس.
(٢) في باريس: «و».
(٣) زيادة من المحمودية.
(٤) زيادة من المحمودية.
(٥) كامل الخلقة.
(٦) في التيمورية: «خرجنا».
(٧) فيه سواد.
(٨) برود اليمن.
(٩) زيادة من المحمودية.

عِلْبَاءَ بْنِ أَحْمَرَ، عَنْ عِكْرِمَةَ عَنِ ابْنِ عَبَّاسٍ قَالَ: كُنَّا مَعَ رَسُولِ اللهِ ﷺ فِي سَفَرٍ، فَحَضَرَ الأَضْحَى، فَاشْتَرَكْنَا فِي الْجَزُورِ عَنْ عَشَرَةٍ، وَالْبَقَرَةِ عَنْ سَبْعَةٍ. [ن: ٤٣٩٢، ت: ٩٠٥، تحفة ٦١٥٨]

٣١٣٢ ـ حَدَّثَنَا مُحَمَّدُ بْنُ يَحْيَى، حَدَّثَنَا عَبْدُالرَّزَّاقِ، عَنْ مَالِكِ بْنِ أَنَسٍ، عَنْ أَبِي الزُّبَيْرِ عَنْ جَابِرٍ قَالَ: نَحَرْنَا بِالْحُدَيْبِيَةِ مَعَ النَّبِيِّ ﷺ الْبَدَنَةَ عَنْ سَبْعَةٍ، وَالْبَقَرَةَ عَنْ سَبْعَةٍ. [م: ١٣١٨، تحفة ٢٩٣٣]

٣١٣٣ ـ حَدَّثَنَا عَبْدُالرَّحْمَنِ بْنُ إِبْرَاهِيمَ، قَالَ: حَدَّثَنَا الْوَلِيدُ بْنُ مُسْلِمٍ، قَالَ: حَدَّثَنَا الأَوْزَاعِيُّ، عَنْ يَحْيَى بْنِ أَبِي كَثِيرٍ، عَنْ أَبِي سَلَمَةَ عَنْ أَبِي هُرَيْرَةَ قَالَ: ذَبَحَ رَسُولُ اللهِ ﷺ عَمَّنِ اعْتَمَرَ مِنْ نِسَائِهِ فِي حَجَّةِ الْوَدَاعِ بَقَرَةً بَيْنَهُنَّ. [د: ١٧٥١، تحفة ١٥٣٨٦]

٣١٣٤ ـ حَدَّثَنَا هَنَّادُ بْنُ السَّرِيِّ، حَدَّثَنَا أَبُو بَكْرِ بْنُ عَيَّاشٍ، عَنْ عَمْرِو بْنِ مَيْمُونٍ، عَنْ أَبِي حَاضِرٍ الأَزْدِيِّ عَنِ ابْنِ عَبَّاسٍ قَالَ: قَلَّتِ الإِبِلُ عَلَى عَهْدِ رَسُولِ اللهِ ﷺ، فَأَمَرَهُمْ أَنْ يَنْحَرُوا الْبَقَرَ. [تحفة ٥٨٧٤]

٣١٣٥ ـ حَدَّثَنَا أَحْمَدُ بْنُ عَمْرِو بْنِ السَّرْحِ الْمِصْرِيُّ أَبُو طَاهِرٍ، أَنْبَأَنَا ابْنُ وَهْبٍ، أَنْبَأَنَا يُونُسُ، عَنِ ابْنِ شِهَابٍ، عَنْ عَمْرَةَ عَنْ عَائِشَةَ: أَنَّ رَسُولَ اللهِ ﷺ نَحَرَ عَنْ آلِ مُحَمَّدٍ ﷺ فِي حَجَّةِ الْوَدَاعِ بَقَرَةً وَاحِدَةً. [خ: ٢٩٤، م: ١٢١١، تحفة ١٧٩٢٤]

٦ ـ [بَابُ][(١)] كَمْ تُجْزِئُ مِنَ الْغَنَمِ عَنِ الْبَدَنَةِ

٣١٣٦ ـ حَدَّثَنَا مُحَمَّدُ بْنُ مَعْمَرٍ، قَالَ: حَدَّثَنَا مُحَمَّدُ بْنُ بَكْرٍ الْبُرْسَانِيُّ، قَالَ: حَدَّثَنَا ابْنُ جُرَيْجٍ قَالَ: قَالَ عَطَاءٌ الْخُرَاسَانِيُّ عَنِ ابْنِ عَبَّاسٍ: أَنَّ النَّبِيَّ ﷺ أَتَاهُ رَجُلٌ، فَقَالَ: إِنَّ عَلَيَّ بَدَنَةً، وَأَنَا مُوسِرٌ بِهَا، وَلَا أَجِدُهَا فَأَشْتَرِيهَا، فَأَمَرَهُ النَّبِيُّ ﷺ أَنْ يَبْتَاعَ سَبْعَ شِيَاهٍ فَيَذْبَحَهُنَّ. [تحفة ٥٩٧٣]

٣١٣٧ ـ حَدَّثَنَا أَبُو كُرَيْبٍ، حَدَّثَنَا الْمُحَارِبِيُّ وَعَبْدُالرَّحِيمِ، عَنْ سُفْيَانَ الثَّوْرِيِّ، عَنْ سَعِيدِ بْنِ مَسْرُوقٍ.

وحَدَّثَنَا الْحُسَيْنُ بْنُ عَلِيٍّ، عَنْ زَائِدَةَ، عَنْ سَعِيدِ بْنِ مَسْرُوقٍ، عَنْ عَبَايَةَ بْنِ رِفَاعَةَ عَنْ رَافِعِ بْنِ خَدِيجٍ قَالَ: كُنَّا مَعَ رَسُولِ اللهِ ﷺ وَنَحْنُ بِذِي الْحُلَيْفَةِ مِنْ تِهَامَةَ، فَأَصَبْنَا إِبِلًا وَغَنَمًا، فَعَجِلَ الْقَوْمُ فَأَغْلَيْنَا الْقُدُورَ قَبْلَ أَنْ تُقْسَمَ، فَأَتَانَا رَسُولُ اللهِ ﷺ فَأَمَرَ بِهَا، فَأُكْفِئَتْ، ثُمَّ عَدَلَ الْجَزُورَ بِعَشَرَةٍ مِنَ الْغَنَمِ. [خ: ٢٤٨٨، م: ١٩٦٨، تحفة ٣٥٦١]

٧ ـ [بَابُ][(٢)] مَا تُجْزِئُ فِي[(٣)] الأَضَاحِيِّ

٣١٣٨ ـ حَدَّثَنَا مُحَمَّدُ بْنُ رُمْحٍ، أَنْبَأَنَا اللَّيْثُ بْنُ سَعْدٍ، عَنْ يَزِيدَ بْنِ أَبِي حَبِيبٍ، عَنْ أَبِي الْخَيْرِ عَنْ عُقْبَةَ بْنِ عَامِرٍ الْجُهَنِيِّ: أَنَّ رَسُولَ اللهِ ﷺ أَعْطَاهُ غَنَمًا، فَقَسَمَهَا عَلَى أَصْحَابِهِ ضَحَايَا فَبَقِيَ عَتُودٌ[(٤)]، فَذَكَرَهُ لِرَسُولِ اللهِ ﷺ فَقَالَ: ضَحِّ بِهِ أَنْتَ. [خ: ٢٣٠٠، م: ١٩٦٥، تحفة ٩٩٥٥]

٣١٣٩ ـ حَدَّثَنَا عَبْدُالرَّحْمَنِ بْنُ إِبْرَاهِيمَ [الدِّمَشْقِيُّ][(٥)]، حَدَّثَنَا أَنَسُ بْنُ عِيَاضٍ حَدَّثَنِي مُحَمَّدُ بْنُ أَبِي يَحْيَى مَوْلَى الأَسْلَمِيِّينَ، عَنْ أُمِّهِ قَالَتْ: حَدَّثَتْنِي أُمُّ بِلَالِ بِنْتُ هِلَالٍ، عَنْ أَبِيهَا: أَنَّ رَسُولَ اللهِ ﷺ قَالَ: يَجُوزُ الْجَذَعُ[(٦)] مِنَ الضَّأْنِ أُضْحِيَّةً. [تحفة ١١٧٣٧]

٣١٤٠ ـ حَدَّثَنَا مُحَمَّدُ بْنُ يَحْيَى، قَالَ: حَدَّثَنَا عَبْدُالرَّزَّاقِ، أَنْبَأَنَا الثَّوْرِيُّ عَنْ عَاصِمِ بْنِ كُلَيْبٍ، عَنْ أَبِيهِ

---

(١) زيادة من المحمودية.

(٢) زيادة من مراد وباريس.

(٣) في باريس: «من».

(٤) قوي على الرعي واستقل عن أمه.

(٥) زيادة من مراد وباريس.

(٦) ما كان عمره ستة شهور إلى السنة.

قَالَ: كُنَّا مَعَ رَجُلٍ مِنْ أَصْحَابِ رَسُولِ اللهِ ﷺ يُقَالُ لَهُ مُجَاشِعٌ مِنْ بَنِي سُلَيْم، فَعَزَّتِ الْغَنَمُ فَأَمَرَ مُنَادِيًا فَنَادَى: أَنَّ رَسُولَ اللهِ ﷺ كَانَ يَقُولُ: إِنَّ الْجَذَعَ يُوفِي مِمَّا تُوفِي مِنْهُ الثَّنِيَّةُ(١). [ن: ٤٣٨٣، د: ٢٧٩٩، تحفة ١١٢١١]

٣١٤١ ـ (٢) حَدَّثَنَا هَارُونُ بْنُ حَيَّانَ، قَالَ: حَدَّثَنَا عَبْدُالرَّحْمَنِ بْنُ عَبْدِاللهِ، قَالَ: أَنْبَأَنَا زُهَيْرٌ، عَنْ أَبِي الزُّبَيْرِ عَنْ جَابِرٍ قَالَ: قَالَ رَسُولُ اللهِ ﷺ: لَا تَذْبَحُوا إِلَّا مُسِنَّةً إِلَّا أَنْ يَعْسُرَ عَلَيْكُمْ، فَتَذْبَحُوا جَذَعَةً مِنَ الضَّأْنِ. [م: ١٩٦٣، تحفة ٢٧١٥]

٨ ـ [بَابُ](٣) مَا يُكْرَهُ أَنْ يُضَحَّى بِهِ

٣١٤٢ ـ حَدَّثَنَا مُحَمَّدُ بْنُ الصَّبَّاحِ، قَالَ: حَدَّثَنَا أَبُو بَكْرِ بْنُ عَيَّاشٍ، عَنْ أَبِي إِسْحَاقَ، عَنْ شُرَيْحِ بْنِ النُّعْمَانِ عَنْ عَلِيٍّ قَالَ: نَهَى رَسُولُ اللهِ ﷺ أَنْ يُضَحَّى بِمُقَابَلَةٍ(٤)، أَوْ مُدَابَرَةٍ(٥)، أَوْ شَرْقَاءَ(٦)، أَوْ خَرْقَاءَ(٧)، أَوْ جَدْعَاءَ(٨). [ن: ٤٣٧٢، د: ٢٨٠٤، ت: ١٤٩٨، تحفة ١٠١٢٥]

٣١٤٣ ـ حَدَّثَنَا أَبُو بَكْرِ بْنُ أَبِي شَيْبَةَ، حَدَّثَنَا وَكِيعٌ، حَدَّثَنَا سُفْيَانُ(٩)، عَنْ سَلَمَةَ بْنِ كُهَيْلٍ، عَنْ حُجَيَّةَ بْنِ عَدِيٍّ عَنْ عَلِيٍّ رضي الله عنه قَالَ: أَمَرَنَا رَسُولُ اللهِ ﷺ أَنْ نَسْتَشْرِفَ(١٠) الْعَيْنَ وَالأُذُنَ. [ن: ٤٣٧٢، د: ٢٨٠٤، ت: ١٤٩٨، تحفة ١٠٠٦٤]

٣١٤٤ ـ حَدَّثَنَا مُحَمَّدُ بْنُ بَشَّارٍ، حَدَّثَنَا يَحْيَى بْنُ سَعِيدٍ وَمُحَمَّدُ بْنُ جَعْفَرٍ وَعَبْدُالرَّحْمَنِ وَأَبُو دَاوُدَ وَابْنُ أَبِي عَدِيٍّ وَأَبُو الْوَلِيدِ قَالُوا: حَدَّثَنَا شُعْبَةُ سَمِعْتُ سُلَيْمَانَ بْنَ عَبْدِالرَّحْمَنِ قَالَ: سَمِعْتُ عُبَيْدَ بْنَ فَيْرُوزَ قَالَ: قُلْتُ لِلْبَرَاءِ بْنِ عَازِبٍ: حَدِّثْنِي بِمَا كَرِهَ أَوْ نَهَى عَنْهُ رَسُولُ اللهِ ﷺ مِنَ الأَضَاحِيِّ، فَقَالَ: قَالَ رَسُولُ اللهِ ﷺ هَكَذَا بِيَدِهِ وَيَدِي أَقْصَرُ مِنْ يَدِهِ: أَرْبَعٌ لَا تُجْزِئُ فِي الأَضَاحِيِّ: الْعَوْرَاءُ الْبَيِّنُ عَوَرُهَا، وَالْمَرِيضَةُ الْبَيِّنُ مَرَضُهَا، وَالْعَرْجَاءُ الْبَيِّنُ ظَلْعُهَا(١١)، وَالْكَسِيرَةُ الَّتِي لَا تُنْقِي(١٢).

قَالَ: فَإِنِّي أَكْرَهُ أَنْ يَكُونَ نَقْصٌ فِي الأُذُنِ، قَالَ: فَمَا كَرِهْتَ مِنْهُ فَدَعْهُ، وَلَا تُحَرِّمْهُ عَلَى أَحَدٍ. [ن: ٤٣٦٩، د: ٢٨٠٢، ت: ١٤٩٧، تحفة ١٧٩٠]

٣١٤٥ ـ (١٣) حَدَّثَنَا حُمَيْدُ بْنُ مَسْعَدَةَ، قَالَ: حَدَّثَنَا خَالِدُ بْنُ الْحَارِثِ، حَدَّثَنَا سَعِيدٌ، عَنْ قَتَادَةَ أَنَّهُ ذَكَرَ أَنَّهُ سَمِعَ جُرَيَّ بْنَ كُلَيْبٍ يُحَدِّثُ أَنَّهُ سَمِعَ عَلِيًّا يُحَدِّثُ: أَنَّ رَسُولَ اللهِ ﷺ نَهَى أَنْ يُضَحَّى بِأَعْضَبِ الْقَرْنِ وَالأُذُنِ. [ن: ٤٣٧٧، د: ٢٨٠٥، ت: ١٥٠٤، تحفة ١٠٠٣١]

٩ ـ [بَابُ](١٤) مَنِ اشْتَرَى أُضْحِيَّةً صَحِيحَةً فَأَصَابَهَا عِنْدَهُ شَيْءٌ

٣١٤٦ ـ حَدَّثَنَا مُحَمَّدُ بْنُ يَحْيَى وَمُحَمَّدُ بْنُ عَبْدِالْمَلِكِ أَبُو بَكْرٍ، قَالَا: حَدَّثَنَا عَبْدُالرَّزَّاقِ، عَنِ الثَّوْرِيِّ،

---

(١) بلغت سنتين.
(٢) هذا الحديث اعترض العلماء على تصحيحه رغم كونه في صحيح مسلم انظر الضعيفة برقم (٦٥) والصحيحة (٢٧٠٧).
(٣) زيادة من مراد.
(٤) قطع مقدم أذنها.
(٥) قطع مؤخر أذنها.
(٦) مشقوقة الأذن نصفين.
(٧) في أذنها ثقب مستدير.
(٨) قطع الأنف أو الأذن.
(٩) في باريس: «ابن عيينة» وهو خطأ والصواب أنه الثوري كما في تحفة الأشراف والسنن والمسانيد التي خرجت الحديث.
(١٠) نبحث.
(١١) عرجها.
(١٢) شديدة الهزال.
(١٣) ضعفه شيخنا من أجل جملة القرن فهي عنده منكرة.
(١٤) زيادة من المحمودية.

عَنْ جَابِرِ بْنِ يَزِيدَ، عَنْ مُحَمَّدِ بْنِ قَرَظَةَ الأَنْصَارِيِّ عَنْ أَبِي سَعِيدٍ الْخُدْرِيِّ قَالَ: ابْتَعْنَا كَبْشًا نُضَحِّي بِهِ، فَأَصَابَ الذِّئْبُ مِنْ أَلْيَتِهِ [أَوْ أُذُنِهِ](١)، فَسَأَلْنَا النَّبِيَّ ﷺ، فَأَمَرَنَا أَنْ نُضَحِّيَ بِهِ. [تحفة ٤٢٩٨]

١٠ ـ [بَابُ](٢)مَنْ ضَحَّى بِشَاةٍ عَنْ أَهْلِهِ

٣١٤٧ ـ حَدَّثَنَا عَبْدُالرَّحْمَنِ بْنُ إِبْرَاهِيمَ، حَدَّثَنَا ابْنُ أَبِي فُدَيْكٍ، قَالَ: حَدَّثَنِي الضَّحَّاكُ بْنُ عُثْمَانَ، عَنْ عُمَارَةَ بْنِ عَبْدِاللهِ بْنِ صَيَّادٍ، عَنْ عَطَاءِ بْنِ يَسَارٍ قَالَ: سَأَلْتُ أَبَا أَيُّوبَ الأَنْصَارِيَّ: كَيْفَ كَانَتِ الضَّحَايَا فِيكُمْ عَلَى عَهْدِ رَسُولِ اللهِ ﷺ؟ قَالَ: كَانَ الرَّجُلُ فِي عَهْدِ النَّبِيِّ ﷺ يُضَحِّي بِالشَّاةِ عَنْهُ وَعَنْ أَهْلِ بَيْتِهِ، فَيَأْكُلُونَ وَيُطْعِمُونَ، ثُمَّ تَبَاهَى النَّاسُ، فَصَارَ كَمَا تَرَى. [ت: ١٥٠٥، تحفة ٣٤٨١]

٣١٤٨ ـ حَدَّثَنَا إِسْحَاقُ بْنُ مَنْصُورٍ، قَالَ: أَنْبَأَنَا عَبْدُالرَّحْمَنِ بْنُ مَهْدِيٍّ وَمُحَمَّدُ بْنُ يُوسُفَ ع وحَدَّثَنَا مُحَمَّدُ بْنُ يَحْيَى، حَدَّثَنَا عَبْدُالرَّزَّاقِ جَمِيعًا، عَنْ سُفْيَانَ الثَّوْرِيِّ، عَنْ بَيَانٍ، عَنِ الشَّعْبِيِّ عَنْ أَبِي سَرِيحَةَ قَالَ: حَمَلَنِي أَهْلِي عَلَى الْجَفَاءِ بَعْدَ مَا عَلِمْتُ مِنَ السُّنَّةِ، كَانَ أَهْلُ الْبَيْتِ يُضَحُّونَ بِالشَّاةِ وَالشَّاتَيْنِ، وَالآنَ يُبَخِّلُنَا جِيرَانُنَا. [تحفة ٣٣٠١]

١١ ـ [بَابُ](٣)مَنْ أَرَادَ أَنْ يُضَحِّيَ فَلَا يَأْخُذْ فِي الْعَشْرِ مِنْ شَعْرِهِ وَأَظْفَارِهِ

٣١٤٩ ـ حَدَّثَنَا هَارُونُ بْنُ عَبْدِاللهِ الْحَمَّالُ، حَدَّثَنَا سُفْيَانُ بْنُ عُيَيْنَةَ، عَنْ عَبْدِالرَّحْمَنِ بْنِ حُمَيْدِ بْنِ عَبْدِالرَّحْمَنِ بْنِ عَوْفٍ، عَنْ سَعِيدِ بْنِ الْمُسَيَّبِ عَنْ أُمِّ سَلَمَةَ: أَنَّ النَّبِيَّ ﷺ قَالَ: إِذَا دَخَلَ الْعَشْرُ وَأَرَادَ أَحَدُكُمْ أَنْ يُضَحِّيَ، فَلَا يَمَسَّ مِنْ شَعَرِهِ وَلَا بَشَرِهِ شَيْئًا. [م: ١٩٧٧، تحفة ١٨١٥٢]

٣١٥٠ ـ حَدَّثَنَا حَاتِمُ بْنُ بَكْرٍ الضَّبِّيُّ أَبُو عَمْرٍو حَدَّثَنَا مُحَمَّدُ بْنُ بَكْرٍ الْبُرْسَانِيُّ ع وحَدَّثَنَا مُحَمَّدُ بْنُ سَعِيدِ بْنِ يَزِيدَ بْنِ إِبْرَاهِيمَ، حَدَّثَنَا أَبُو قُتَيْبَةَ وَيَحْيَى بْنُ كَثِيرٍ قَالُوا: حَدَّثَنَا شُعْبَةُ، عَنْ مَالِكِ بْنِ أَنَسٍ، عَنْ عَمْرِو بْنِ مُسْلِمٍ، عَنْ سَعِيدِ بْنِ الْمُسَيَّبِ عَنْ أُمِّ سَلَمَةَ قَالَتْ: قَالَ رَسُولُ اللهِ ﷺ: مَنْ رَأَى مِنْكُمْ هِلَالَ ذِي الْحِجَّةِ فَأَرَادَ أَنْ يُضَحِّيَ، فَلَا يَقْرَبَنَّ لَهُ شَعَرًا وَلَا ظُفْرًا. [م: ١٩٧٧، تحفة ١٨١٥٢]

١٢ ـ [بَابُ](٤)النَّهْيِ عَنْ ذَبْحِ الأُضْحِيَّةِ قَبْلَ الصَّلَاةِ

٣١٥١ ـ حَدَّثَنَا عُثْمَانُ بْنُ أَبِي شَيْبَةَ، حَدَّثَنَا إِسْمَاعِيلُ ابْنُ عُلَيَّةَ، عَنْ أَيُّوبَ، عَنْ مُحَمَّدِ بْنِ سِيرِينَ عَنْ أَنَسِ بْنِ مَالِكٍ: أَنَّ رَجُلًا ذَبَحَ يَوْمَ النَّحْرِ [يَعْنِي](٥)قَبْلَ الصَّلَاةِ، فَأَمَرَهُ النَّبِيُّ ﷺ أَنْ يُعِيدَ. [خ: ٩٨٤،م: ١٩٦٢، تحفة ١٤٥٥]

٣١٥٢ ـ حَدَّثَنَا هِشَامُ بْنُ عَمَّارٍ، حَدَّثَنَا سُفْيَانُ بْنُ عُيَيْنَةَ، عَنِ الأَسْوَدِ بْنِ قَيْسٍ عَنْ جُنْدُبٍ الْبَجَلِيِّ أَنَّهُ سَمِعَهُ يَقُولُ: شَهِدْتُ الأَضْحَى مَعَ رَسُولِ اللهِ ﷺ، فَذَبَحَ أُنَاسٌ قَبْلَ الصَّلَاةِ، فَقَالَ النَّبِيُّ ﷺ: مَنْ كَانَ ذَبَحَ مِنْكُمْ قَبْلَ الصَّلَاةِ فَلْيُعِدْ أُضْحِيَّتَهُ، وَمَنْ لَا فَلْيَذْبَحْ عَلَى اسْمِ اللهِ. [خ: ٩٨٥،م: ١٩٦٠، تحفة ٣٢٥١]

٣١٥٣ ـ حَدَّثَنَا أَبُو بَكْرِ بْنُ أَبِي شَيْبَةَ، حَدَّثَنَا أَبُو خَالِدٍ الأَحْمَرُ، عَنْ يَحْيَى بْنِ سَعِيدٍ، عَنْ عَبَّادِ بْنِ تَمِيمٍ عَنْ عُوَيْمِرِ بْنِ أَشْقَرَ أَنَّهُ ذَبَحَ قَبْلَ الصَّلَاةِ فَذَكَرَهُ لِلنَّبِيِّ ﷺ فَقَالَ: أَعِدْ أُضْحِيَّتَكَ. [تحفة ١٠٩٢١]

---

(١) زيادة من مراد.
(٢) زيادة من المحمودية.
(٣) زيادة من المحمودية.
(٤) زيادة من المحمودية.
(٥) زيادة من باريس.

٣١٥٤ ـ حَدَّثَنَا أَبُو بَكْرِ بْنُ أَبِي شَيْبَةَ، حَدَّثَنَا عَبْدُالأَعْلَى، عَنْ خَالِدٍ الْحَذَّاءِ، عَنْ أَبِي قِلَابَةَ، عَنْ أَبِي زَيْدٍ.

قَالَ أَبُو بَكْرٍ: وَقَالَ غَيْرُ عَبْدِالأَعْلَى: عَنْ عَمْرِو بْنِ بُجْدَانَ، عَنْ أَبِي زَيْدٍ ح وحَدَّثَنَا مُحَمَّدُ بْنُ الْمُثَنَّى أَبُو مُوسَى، قَالَ: حَدَّثَنَا عَبْدُالصَّمَدِ بْنُ عَبْدِالْوَارِثِ، حَدَّثَنَا أَبِي، عَنْ خَالِدٍ الْحَذَّاءِ، عَنْ أَبِي قِلَابَةَ، عَنْ عَمْرِو بْنِ بُجْدَانَ عَنْ أَبِي زَيْدٍ الأَنْصَارِيِّ قَالَ: مَرَّ رَسُولُ اللهِ ﷺ بِدَارٍ مِنْ دُورِ الأَنْصَارِ، فَوَجَدَ رِيحَ قُتَارٍ(١)، فَقَالَ: مَنْ هَذَا الَّذِي ذَبَحَ؟ فَخَرَجَ إِلَيْهِ رَجُلٌ مِنَّا فَقَالَ: أَنَا يَا رَسُولَ اللهِ ذَبَحْتُ قَبْلَ أَنْ أُصَلِّيَ لأُطْعِمَ أَهْلِي وَجِيرَانِي، فَأَمَرَهُ أَنْ يُعِيدَ، فَقَالَ: لَا، وَاللهِ الَّذِي لَا إِلَهَ إِلَّا هُوَ، مَا عِنْدِي إِلَّا جَذَعٌ أَوْ حَمَلٌ مِنَ الضَّأْنِ، قَالَ: فاذْبَحْهَا(٢)، وَلَنْ تُجْزِئَ جَذَعَةٌ عَنْ أَحَدٍ بَعْدَكَ. [تحفة ١٠٦٩٩]

١٣ ـ [بَابُ](٣)مَنْ ذَبَحَ أُضْحِيَّتَهُ بِيَدِهِ

٣١٥٥ ـ حَدَّثَنَا مُحَمَّدُ بْنُ بَشَّارٍ، قَالَ: حَدَّثَنَا مُحَمَّدُ بْنُ جَعْفَرٍ، قَالَ: حَدَّثَنَا شُعْبَةُ قَالَ: سَمِعْتُ قَتَادَةَ يُحَدِّثُ عَنْ أَنَسِ بْنِ مَالِكٍ قَالَ: لَقَدْ رَأَيْتُ رَسُولَ اللهِ ﷺ يَذْبَحُ أُضْحِيَّتَهُ بِيَدِهِ، وَاضِعًا قَدَمَهُ عَلَى صِفَاحِهَا. [خ: ١٥٥١، م: ١٩٦٢، تحفة ١٢٥٠]

٣١٥٦ ـ حَدَّثَنَا هِشَامُ بْنُ عَمَّارٍ، قَالَ: حَدَّثَنَا عَبْدُالرَّحْمَنِ بْنُ سَعْدِ بْنِ عَمَّارِ بْنِ سَعْدٍ مُؤَذِّنِ رَسُولِ اللهِ ﷺ، قَالَ: حَدَّثَنِي أَبِي، عَنْ أَبِيهِ عَنْ جَدِّهِ: أَنَّ رَسُولَ اللهِ ﷺ ذَبَحَ أُضْحِيَّتَهُ عِنْدَ طَرَفِ الزُّقَاقِ ـ طَرِيقِ بَنِي زُرَيْقٍ ـ بِيَدِهِ بِشَفْرَةٍ. [تحفة ٣٨٣٣]

١٤ ـ [بَابُ](٤)جُلُودِ الأَضَاحِيِّ

٣١٥٧ ـ حَدَّثَنَا مُحَمَّدُ بْنُ مَعْمَرٍ، حَدَّثَنَا مُحَمَّدُ بْنُ بَكْرٍ الْبُرْسَانِيُّ، قَالَ: أَنْبَأَنَا ابْنُ جُرَيْجٍ، أَخْبَرَنِي الْحَسَنُ بْنُ مُسْلِمٍ، أَنَّ مُجَاهِدًا أَخْبَرَهُ، أَنَّ عَبْدَالرَّحْمَنِ بْنَ أَبِي لَيْلَى أَخْبَرَهُ أَنَّ عَلِيَّ بْنَ أَبِي طَالِبٍ أَخْبَرَهُ: أَنَّ رَسُولَ اللهِ ﷺ أَمَرَهُ أَنْ يَقْسِمَ بُدْنَهُ كُلَّهَا، لُحُومَهَا وَجُلُودَهَا وَجِلَالَهَا(٥)لِلْمَسَاكِينِ. [خ: ١٧٠٧، م: ١٣١٧، تحفة ١٠٢١٩]

١٥ ـ [بَابُ](٦)الأَكْلِ مِنْ لُحُومِ الضَّحَايَا(٧)

٣١٥٨ ـ حَدَّثَنَا هِشَامُ بْنُ عَمَّارٍ، حَدَّثَنَا سُفْيَانُ بْنُ عُيَيْنَةَ، عَنْ جَعْفَرِ بْنِ مُحَمَّدٍ، عَنْ أَبِيهِ عَنْ جَابِرِ بْنِ عَبْدِاللهِ: أَنَّ رَسُولَ اللهِ ﷺ أَمَرَ مِنْ كُلِّ جَزُورٍ بِبَضْعَةٍ(٨)، فَجُعِلَتْ فِي قِدْرٍ، فَأَكَلُوا مِنَ اللَّحْمِ وَحَسَوْا مِنَ الْمَرَقِ. [م: ١٢١٨، تحفة ٢٦٠٩]

١٦ ـ [بَابُ](٩)ادِّخَارِ لُحُومِ الضَّحَايَا(١٠)

٣١٥٩ ـ حَدَّثَنَا أَبُو بَكْرِ بْنُ أَبِي شَيْبَةَ، حَدَّثَنَا وَكِيعٌ، عَنْ سُفْيَانَ، عَنْ عَبْدِالرَّحْمَنِ بْنِ عَابِسٍ، عَنْ أَبِيهِ

---

(١) شواء.
(٢) في مراد وباريس: «اذبحها».
(٣) زيادة من المحمودية.
(٤) زيادة من المحمودية.
(٥) الجلال للناقة مثل الثوب للإنسان.
(٦) زيادة من المحمودية.
(٧) في المطبوع: «الأضاحي».
(٨) بقطعة.
(٩) زيادة من المحمودية.
(١٠) في المحمودية: «الأضاحي».

عَنْ عَائِشَةَ قَالَتْ: إِنَّمَا نَهَى رَسُولُ اللهِ ﷺ عَنْ لُحُومِ الأَضَاحِيِّ لِجَهْدِ النَّاسِ، ثُمَّ رَخَّصَ فِيهَا. [م: ١٩٧١، تحفة ١٦١٦٥]

٣١٦٠ ـ حَدَّثَنَا أَبُو بَكْرِ بْنُ أَبِي شَيْبَةَ، قَالَ: حَدَّثَنَا عَبْدُالأَعْلَى بْنُ عَبْدِالأَعْلَى، عَنْ خَالِدٍ الْحَذَّاءِ، عَنْ أَبِي الْمَلِيحِ عَنْ نُبَيْشَةَ أَنَّ رَسُولَ اللهِ ﷺ قَالَ: كُنْتُ نَهَيْتُكُمْ عَنْ لُحُومِ الأَضَاحِيِّ فَوْقَ ثَلَاثَةِ أَيَّامٍ، فَكُلُوا وَادَّخِرُوا. [ن: ٤٢٣٠، د: ٢٨١٣، تحفة ١١٥٨٥]

١٧ ـ [بَابُ][1] الذَّبْحِ بِالْمُصَلَّى

٣١٦١ ـ حَدَّثَنَا مُحَمَّدُ بْنُ بَشَّارٍ، قَالَ: حَدَّثَنَا أَبُو بَكْرٍ الْحَنَفِيُّ، قَالَ: حَدَّثَنَا أُسَامَةُ بْنُ زَيْدٍ، عَنْ نَافِعٍ عَنِ ابْنِ عُمَرَ، عَنِ النَّبِيِّ ﷺ أَنَّهُ كَانَ يَذْبَحُ بِالْمُصَلَّى. [خ: ٩٨٢، تحفة ٧٤٧٣]

---

(١) زيادة من المحمودية.

٢٧ ـ أبواب[١] الذَّبَائِحِ

١ ـ [بَابُ][٢] الْعَقِيقَةِ

٣١٦٢ ـ حَدَّثَنَا أَبُو بَكْرِ بْنُ أَبِي شَيْبَةَ وَهِشَامُ بْنُ عَمَّارٍ، قَالَا: حَدَّثَنَا سُفْيَانُ بْنُ عُيَيْنَةَ، عَنْ عُبَيْدِاللهِ بْنِ أَبِي يَزِيدَ، عَنْ أَبِيهِ، عَنْ سِبَاعِ بْنِ ثَابِتٍ عَنْ أُمِّ كُرْزٍ قَالَتْ: سَمِعْتُ النَّبِيَّ ﷺ يَقُولُ: عَنِ الْغُلَامِ شَاتَانِ مُكَافِئَتَانِ[٣]، وَعَنِ الْجَارِيَةِ شَاةٌ. [ن: ٤٢١٥، د: ٢٨٣٤، ت: ١٥١٦، تحفة ١٨٣٤٧]

٣١٦٣ ـ حَدَّثَنَا أَبُو بَكْرِ بْنُ أَبِي شَيْبَةَ، حَدَّثَنَا عَفَّانُ، قَالَ: حَدَّثَنَا حَمَّادُ بْنُ سَلَمَةَ، قَالَ: أَخْبَرَنَا عَبْدُاللهِ بْنُ عُثْمَانَ بْنِ خُثَيْمٍ، عَنْ يُوسُفَ بْنِ مَاهَكَ، عَنْ حَفْصَةَ بِنْتِ عَبْدِالرَّحْمَنِ عَنْ عَائِشَةَ قَالَتْ: أَمَرَنَا رَسُولُ اللهِ ﷺ أَنْ نَعُقَّ، عَنِ الْغُلَامِ شَاتَيْنِ وَعَنِ الْجَارِيَةِ شَاةً. [ت: ١٥١٣، تحفة ١٧٨٣٣]

٣١٦٤ ـ حَدَّثَنَا أَبُو بَكْرِ بْنُ أَبِي شَيْبَةَ، حَدَّثَنَا عَبْدُاللهِ بْنُ نُمَيْرٍ، حَدَّثَنَا هِشَامُ بْنُ حَسَّانَ، عَنْ حَفْصَةَ بِنْتِ سِيرِينَ عَنْ سَلْمَانَ بْنِ عَامِرٍ: أَنَّهُ سَمِعَ النَّبِيَّ ﷺ يَقُولُ: إِنَّ مَعَ الْغُلَامِ عَقِيقَتَهُ[٤]، فَأَهْرِيقُوا عَنْهُ دَمًا، وَأَمِيطُوا عَنْهُ الأَذَى. [خ: ٥٤٧١، تحفة ٤٤٨٥]

٣١٦٥ ـ حَدَّثَنَا هِشَامُ بْنُ عَمَّارٍ، حَدَّثَنَا شُعَيْبُ بْنُ إِسْحَاقَ، حَدَّثَنَا سَعِيدُ بْنُ أَبِي عَرُوبَةَ، عَنْ قَتَادَةَ، عَنِ الْحَسَنِ عَنْ سَمُرَةَ، عَنِ النَّبِيِّ ﷺ قَالَ: كُلُّ غُلَامٍ مُرْتَهَنٌ بِعَقِيقَتِهِ، تُذْبَحُ عَنْهُ يَوْمَ السَّابِعِ، وَيُحْلَقُ رَأْسُهُ، وَيُسَمَّى. [خ: ٥٤٧٢، تحفة ٤٥٨١]

٣١٦٦ ـ حَدَّثَنَا يَعْقُوبُ بْنُ حُمَيْدِ بْنِ كَاسِبٍ، حَدَّثَنَا عَبْدُاللهِ بْنُ وَهْبٍ، حَدَّثَنِي عَمْرُو بْنُ الْحَارِثِ، عَنْ أَيُّوبَ بْنِ مُوسَى أَنَّهُ حَدَّثَهُ أَنَّ يَزِيدَ بْنَ عَبْدِ الْمُزَنِيَّ حَدَّثَهُ: أَنَّ النَّبِيَّ ﷺ قَالَ: يُعَقُّ عَنِ الْغُلَامِ وَلَا يُمَسُّ رَأْسُهُ بِدَمٍ. [تحفة ١١٨٣٢]

٢ ـ [بَابُ][٥] الْفَرَعَةِ وَالْعَتِيرَةِ

٣١٦٧ ـ حَدَّثَنَا أَبُو بِشْرٍ بَكْرُ بْنُ خَلَفٍ، حَدَّثَنَا يَزِيدُ بْنُ زُرَيْعٍ، عَنْ خَالِدٍ الْحَذَّاءِ، عَنْ أَبِي الْمَلِيحِ عَنْ نُبَيْشَةَ قَالَ: نَادَى رَجُلٌ رَسُولَ اللهِ ﷺ فَقَالَ: يَا رَسُولَ اللهِ، إِنَّا كُنَّا نَعْتِرُ عَتِيرَةً[٦] فِي الْجَاهِلِيَّةِ فِي رَجَبٍ، فَمَا تَأْمُرُنَا؟ قَالَ: اذْبَحُوا لِلَّهِ ﷻ فِي أَيِّ شَهْرٍ كَانَ، وَبَرُّوا اللهَ[٧] وَأَطْعِمُوا، قَالُوا: يَا رَسُولَ اللهِ، إِنَّا كُنَّا نُفْرِعُ[٨] فَرَعًا فِي الْجَاهِلِيَّةِ، فَمَا تَأْمُرُنَا[٩]؟ قَالَ: فِي كُلِّ سَائِمَةٍ فَرَعٌ تَغْذُوهُ مَاشِيَتُكَ، حَتَّى إِذَا اسْتَحْمَلَ ذَبَحْتَهُ، فَتَصَدَّقْتَ بِلَحْمِهِ ـ أُرَاهُ قَالَ: عَلَى ابْنِ السَّبِيلِ ـ فَإِنَّ ذَلِكَ هُوَ خَيْرٌ. [ن: ٤٢٢٨، د: ٢٨٣٠، تحفة ١١٥٨٦]

٣١٦٨ ـ حَدَّثَنَا أَبُو بَكْرِ بْنُ أَبِي شَيْبَةَ وَهِشَامُ بْنُ عَمَّارٍ، قَالَا: حَدَّثَنَا سُفْيَانُ بْنُ عُيَيْنَةَ، عَنِ الزُّهْرِيِّ، عَنْ سَعِيدِ بْنِ الْمُسَيَّبِ، عَنْ أَبِي هُرَيْرَةَ، عَنِ النَّبِيِّ ﷺ قَالَ: لَا فَرَعَةَ وَلَا عَتِيرَةَ.

---

(١) في المطبوع: «كتاب».
(٢) زيادة من المحمودية.
(٣) متساويتان.
(٤) في باريس: «عَقِيقَةً».
(٥) زيادة من المحمودية.
(٦) شاة تذبح في رجب.
(٧) في مراد: «الله».
(٨) أول ولد تلده الناقة كانوا يذبحونه في الجاهلية ويقدمونه إلى آلهتهم.
(٩) في المطبوع: «به».

قَالَ هِشَامٌ فِي حَدِيثِهِ: وَالْفَرَعَةُ أَوَّلُ النِّتَاجِ، وَالْعَتِيرَةُ الشَّاةُ يَذْبَحُهَا أَهْلُ الْبَيْتِ فِي رَجَبٍ. [خ: ٥٤٧٣، م: ١٩٧٦، تحفة ١٣١٢٧]

٣١٦٩ ـ حَدَّثَنَا مُحَمَّدُ بْنُ أَبِي عُمَرَ الْعَدَنِيُّ، حَدَّثَنَا سُفْيَانُ بْنُ عُيَيْنَةَ، عَنْ زَيْدِ بْنِ أَسْلَمَ، عَنْ أَبِيهِ عَنِ ابْنِ عُمَرَ، أَنَّ النَّبِيَّ ﷺ قَالَ: لَا فَرَعَةَ[1] وَلَا عَتِيرَةَ.

[قَالَ ابْن مَاجَه: هَذَا مِنْ فَرَائِدِ الْعَدَنِيِّ][2]. [ت: ٩٤٤، تحفة ٦٦٤٨]

٣ ـ [بَابُ][3] إِذَا ذَبَحْتُمْ فَأَحْسِنُوا الذِّبْحَ

٣١٧٠ ـ حَدَّثَنَا مُحَمَّدُ بْنُ الْمُثَنَّى، قَالَ: حَدَّثَنَا عَبْدُالْوَهَّابِ، قَالَ: حَدَّثَنَا خَالِدٌ الْحَذَّاءُ، عَنْ أَبِي قِلَابَةَ، عَنْ أَبِي الأَشْعَثِ عَنْ شَدَّادِ بْنِ أَوْسٍ أَنَّ رَسُولَ اللهِ ﷺ قَالَ: إِنَّ اللهَ ﷻ كَتَبَ الإِحْسَانَ عَلَى كُلِّ شَيْءٍ، فَإِذَا قَتَلْتُمْ فَأَحْسِنُوا الْقِتْلَةَ، وَإِذَا ذَبَحْتُمْ فَأَحْسِنُوا الذِّبْحَ، وَلْيُحِدَّ أَحَدُكُمْ شَفْرَتَهُ، وَلْيُرِحْ ذَبِيحَتَهُ. [م: ١٩٥٥، تحفة ٤٨١٧]

٣١٧١ ـ حَدَّثَنَا أَبُو بَكْرِ بْنُ أَبِي شَيْبَةَ، حَدَّثَنَا عُقْبَةُ بْنُ خَالِدٍ، عَنْ مُوسَى بْنِ مُحَمَّدِ بْنِ إِبْرَاهِيمَ التَّيْمِيِّ، قَالَ: أَخْبَرَنِي أَبِي عَنْ أَبِي سَعِيدٍ الْخُدْرِيِّ قَالَ: مَرَّ النَّبِيُّ ﷺ بِرَجُلٍ وَهُوَ يَجُرُّ شَاةً بِأُذُنِهَا، فَقَالَ: دَعْ أُذُنَهَا، وَخُذْ بِسَالِفَتِهَا[4]. [تحفة ٤٢٩٣]

٣١٧٢ ـ حَدَّثَنَا مُحَمَّدُ بْنُ عَبْدِالرَّحْمَنِ ابْنُ أَخِي حُسَيْنٍ الْجُعْفِيُّ، قَالَ: حَدَّثَنَا مَرْوَانُ بْنُ مُحَمَّدٍ، قَالَ: حَدَّثَنَا ابْنُ لَهِيعَةَ، قَالَ: حَدَّثَنِي قُرَّةُ بْنُ حَيْوَئِيلَ، عَنِ الزُّهْرِيِّ، عَنْ سَالِمِ بْنِ عَبْدِاللهِ بْنِ عُمَرَ عَنْ أَبِيهِ عَبْدِاللهِ بْنِ عُمَرَ قَالَ: أَمَرَ رَسُولُ اللهِ ﷺ بِحَدِّ الشِّفَارِ[5] وَأَنْ تُوَارَى، عَنِ الْبَهَائِمِ وَقَالَ: إِذَا ذَبَحَ أَحَدُكُمْ فَلْيُجْهِزْ. [تحفة ٦٩٠٥]

٣١٧٢ (م) ـ حَدَّثَنَا جَعْفَرُ بْنُ مُسَافِرٍ، حَدَّثَنَا أَبُو الأَسْوَدِ، قَالَ: حَدَّثَنَا ابْنُ لَهِيعَةَ، عَنْ يَزِيدَ بْنِ أَبِي حَبِيبٍ، عَنْ سَالِمٍ، عَنْ أَبِيهِ، عَنِ النَّبِيِّ ﷺ مِثْلَهُ. [تحفة ٧٠٣٦]

٤ ـ [بَابُ][6] التَّسْمِيَةِ عِنْدَ الذَّبْحِ

٣١٧٣ ـ[7] **حَدَّثَنَا** عَمْرُو بْنُ عَبْدِاللهِ، قَالَ: حَدَّثَنَا وَكِيعٌ، عَنْ إِسْرَائِيلَ، عَنْ سِمَاكٍ، عَنْ عِكْرِمَةَ عَنِ ابْنِ عَبَّاسٍ: ﴿وَإِنَّ ٱلشَّيَٰطِينَ لَيُوحُونَ إِلَىٰٓ أَوْلِيَآئِهِمْ﴾ [الأنعام: ١٢١] قَالَ: كَانُوا يَقُولُونَ مَا ذُكِرَ عَلَيْهِ اسْمُ اللهِ فَلَا تَأْكُلُوا، وَمَا لَمْ يُذْكَرِ اسْمُ اللهِ عَلَيْهِ فَكُلُوهُ، فَقَالَ اللهُ ﷻ: ﴿وَلَا تَأْكُلُوا۟ مِمَّا لَمْ يُذْكَرِ ٱسْمُ ٱللَّهِ عَلَيْهِ﴾ [الأنعام: ١٢١]. [ن: ٤٤٣٧، د: ٢٨١٧، تحفة ٦١١١]

٣١٧٤ ـ حَدَّثَنَا أَبُو بَكْرِ بْنُ أَبِي شَيْبَةَ، حَدَّثَنَا عَبْدُالرَّحِيمِ بْنُ سُلَيْمَانَ، عَنْ هِشَامِ بْنِ عُرْوَةَ، عَنْ أَبِيهِ عَنْ عَائِشَةَ أُمِّ الْمُؤْمِنِينَ: أَنَّ قَوْمًا قَالُوا: يَا رَسُولَ اللهِ، إِنَّ قَوْمًا يَأْتُونَا بِلَحْمٍ لَا نَدْرِي ذُكِرَ اسْمُ اللهِ عَلَيْهِ أَمْ لَا؟ قَالَ: سَمُّوا أَنْتُمْ وَكُلُوا.

وَكَانُوا حَدِيثَ عَهْدٍ بِالْكُفْرِ. [خ: ٢٠٥٧، تحفة ١٧٠٢٧]

---

(١) في الأزهرية: «لا فرع».
(٢) زيادة من مراد وباريس.
(٣) زيادة من المحمودية.
(٤) صفحة العنق.
(٥) السكين.
(٦) زيادة من المحمودية.
(٧) لم ينفرد به سماك بل توبع كما بينه شيخنا في صحيح أبي داود (٢٥٠٩).

٥ ـ [بَابُ][(١)]مَا يُذَكَّى بِهِ

٣١٧٥ ـ حَدَّثَنَا أَبُو بَكْرِ بْنُ أَبِي شَيْبَةَ قَالَ: حَدَّثَنَا أَبُو الأَحْوَصِ، عَنْ عَاصِمٍ، عَنِ الشَّعْبِيِّ عَنْ مُحَمَّدِ بْنِ صَيْفِيٍّ قَالَ: ذَبَحْتُ أَرْنَبَيْنِ بِمَرْوَةٍ[(٢)]، فَأَتَيْتُ بِهِمَا النَّبِيَّ ﷺ، فَأَمَرَنِي بِأَكْلِهِمَا. [تحفة ١١٢٢٤]

٣١٧٦ ـ حَدَّثَنَا أَبُو بِشْرٍ بَكْرُ بْنُ خَلَفٍ، حَدَّثَنَا غُنْدَرٌ، حَدَّثَنَا شُعْبَةُ قَالَ: سَمِعْتُ حَاضِرَ بْنَ مُهَاجِرٍ يُحَدِّثُ، عَنْ سُلَيْمَانَ بْنِ يَسَارٍ عَنْ زَيْدِ بْنِ ثَابِتٍ أَنَّ ذِئْبًا نَيَّبَ[(٣)]فِي شَاةٍ، فَذَبَحُوهَا بِمَرْوَةٍ، فَرَخَّصَ لَهُمْ رَسُولُ اللهِ ﷺ فِي أَكْلِهَا. [ن: ٤٤٠٠، تحفة ٣٧١٨]

٣١٧٧ ـ [(٤)] حَدَّثَنَا مُحَمَّدُ بْنُ بَشَّارٍ، حَدَّثَنَا عَبْدُالرَّحْمَنِ بْنُ مَهْدِيٍّ، حَدَّثَنَا سُفْيَانُ، عَنْ سِمَاكِ بْنِ حَرْبٍ، عَنْ مُرِّيِّ بْنِ قَطَرِيٍّ عَنْ عَدِيِّ بْنِ حَاتِمٍ قَالَ: قُلْتُ: يَا رَسُولَ اللهِ، إِنَّا نَصِيدُ الصَّيْدَ فَلَا نَجِدُ سِكِّينًا إِلَّا الظِّرَارَةَ[(٥)]وَشِقَّةَ الْعَصَا، قَالَ: أَمْرِرِ الدَّمَ بِمَا شِئْتَ، وَاذْكُرِ اسْمَ اللهِ عَزَّوَجَلَّ[(٦)]. [ن: ٤٣٠٤، د: ٢٨٢٤، تحفة ٩٨٧٥]

٣١٧٨ ـ حَدَّثَنَا مُحَمَّدُ بْنُ عَبْدِاللهِ بْنِ نُمَيْرٍ، حَدَّثَنَا عُمَرُ بْنُ عُبَيْدٍ الطَّنَافِسِيُّ، عَنْ سَعِيدِ بْنِ مَسْرُوقٍ، عَنْ عَبَايَةَ بْنِ رِفَاعَةَ عَنْ جَدِّهِ رَافِعِ بْنِ خَدِيجٍ قَالَ: كُنَّا مَعَ رَسُولِ اللهِ ﷺ فِي سَفَرٍ فَقُلْتُ: يَا رَسُولَ اللهِ، إِنَّا نَكُونُ فِي الْمَغَازِي فَلَا يَكُونُ مَعَنَا مُدًى[(٧)]، فَقَالَ: مَا أَنْهَرَ الدَّمَ، وَذُكِرَ اسْمُ اللهِ عَلَيْهِ فَكُلْ، غَيْرَ السِّنِّ وَالظُّفُرِ، فَإِنَّ السِّنَّ عَظْمٌ، وَالظُّفُرَ مُدَى الْحَبَشَةِ. [خ: ٢٤٨٨، م: ١٩٦٨، تحفة ٣٥٦١]

٦ ـ [بَابُ][(٨)]السَّلْخ

٣١٧٩ ـ حَدَّثَنَا أَبُو كُرَيْبٍ، حَدَّثَنَا مَرْوَانُ بْنُ مُعَاوِيَةَ، حَدَّثَنَا هِلَالُ بْنُ مَيْمُونٍ الْجُهَنِيُّ، عَنْ عَطَاءِ بْنِ يَزِيدَ اللَّيْثِيِّ قَالَ عَطَاءٌ: لَا أَعْلَمُهُ إِلَّا عَنْ أَبِي سَعِيدٍ الْخُدْرِيِّ: أَنَّ رَسُولَ اللهِ ﷺ مَرَّ بِغُلَامٍ يَسْلُخُ شَاةً، فَقَالَ لَهُ رَسُولُ اللهِ ﷺ: تَنَحَّ حَتَّى أُرِيَكَ. فَأَدْخَلَ رَسُولُ اللهِ ﷺ يَدَهُ بَيْنَ الْجِلْدِ وَاللَّحْمِ، فَدَحَسَ بِهَا حَتَّى تَوَارَتْ إِلَى الإِبِطِ، وَقَالَ: يَا غُلَامُ، هَكَذَا فَاسْلُخْ. ثُمَّ مَضَى وَصَلَّى لِلنَّاسِ، وَلَمْ يَتَوَضَّأْ. [د: ١٨٥، تحفة ٤١٥٨]

٧ ـ [بَابُ][(٩)]النَّهْيِ عَنْ ذَبْحِ ذَوَاتِ الدَّرِّ

٣١٨٠ ـ حَدَّثَنَا أَبُو بَكْرِ بْنُ أَبِي شَيْبَةَ، حَدَّثَنَا خَلَفُ بْنُ خَلِيفَةَ ح وحَدَّثَنَا عَبْدُالرَّحْمَنِ بْنُ إِبْرَاهِيمَ، أَنْبَأَنَا مَرْوَانُ بْنُ مُعَاوِيَةَ جَمِيعًا، عَنْ يَزِيدَ بْنِ كَيْسَانَ، عَنْ أَبِي حَازِمٍ عَنْ أَبِي هُرَيْرَةَ: أَنَّ رَسُولَ اللهِ ﷺ أَتَى رَجُلًا مِنَ الأَنْصَارِ، فَأَخَذَ الشَّفْرَةَ[(١٠)]لِيَذْبَحَ لِرَسُولِ اللهِ ﷺ، فَقَالَ لَهُ رَسُولُ اللهِ ﷺ: إِيَّاكَ وَالْحَلُوبَ. [م: ٢٠٣٨، تحفة ١٣٤٦٢]

٣١٨١ ـ حَدَّثَنَا عَلِيُّ بْنُ مُحَمَّدٍ، قَالَ: حَدَّثَنَا عَبْدُالرَّحْمَنِ الْمُحَارِبِيُّ، عَنْ يَحْيَى بْنِ عُبَيْدِاللهِ، عَنْ أَبِيهِ عَنْ أَبِي هُرَيْرَةَ قَالَ: حَدَّثَنِي أَبُو بَكْرِ بْنُ أَبِي قُحَافَةَ أَنَّ رَسُولَ اللهِ ﷺ قَالَ لَهُ وَلِعُمَرَ: انْطَلِقُوا[(١١)]بِنَا إِلَى

---

(١) زيادة من المحمودية.
(٢) حجر أبيض يجعل منه كالسكين.
(٣) جعل فيه أثر نابه.
(٤) صححه شيخنا في آخر قوليه كما في صحيح أبي داود (٢٥١٥).
(٥) في المطبوع: «الظرار» والظرار الحجر الصلب المحدد.
(٦) في المطبوع: «عليه».
(٧) سكين.
(٨) زيادة من المحمودية.
(٩) زيادة من المحمودية.
(١٠) في التيمورية: «شفرة».
(١١) في المطبوع: «انطلقا».

الْوَاقِفِيُّ، قَالَ: فَانْطَلَقْنَا فِي الْقَمَرِ حَتَّى أَتَيْنَا الْحَائِطَ، فَقَالَ: مَرْحَبًا وَأَهْلًا. ثُمَّ أَخَذَ الشَّفْرَةَ ثُمَّ جَالَ فِي الْغَنَمِ، فَقَالَ رَسُولُ اللهِ ﷺ: إِيَّاكَ وَالْحَلُوبَ. أَوْ قَالَ: ذَاتَ الدَّرِّ. [ت: ٢٣٦٩، تحفة ٦٦٢٧]

٨ ـ [بَابُ][(١)]ذَبِيحَةِ الْمَرْأَةِ

٣١٨٢ ـ حَدَّثَنَا هَنَّادُ بْنُ السَّرِيِّ، حَدَّثَنَا عَبْدَةُ بْنُ سُلَيْمَانَ، عَنْ عُبَيْدِاللهِ، عَنْ نَافِعٍ، عَنِ ابْنِ كَعْبِ بْنِ مَالِكٍ عَنْ أَبِيهِ أَنَّ امْرَأَةً ذَبَحَتْ شَاةً بِحَجَرٍ، فَذُكِرَ ذَلِكَ لِرَسُولِ اللهِ ﷺ، فَلَمْ يَرَ بِهِ بَأْسًا. [خ: ٢٣٠٤، تحفة ١١١٣٤]

٩ ـ [بَابُ][(٢)]ذَكَاةِ النَّادِّ مِنَ الْبَهَائِمِ

٣١٨٣ ـ حَدَّثَنَا مُحَمَّدُ بْنُ عَبْدِاللهِ بْنِ نُمَيْرٍ، قَالَ: حَدَّثَنَا عُمَرُ بْنُ عُبَيْدٍ، عَنْ سَعِيدِ بْنِ مَسْرُوقٍ، عَنْ عَبَايَةَ بْنِ رِفَاعَةَ عَنْ جَدِّهِ رَافِعِ بْنِ خَدِيجٍ قَالَ: كُنَّا مَعَ النَّبِيِّ ﷺ فِي سَفَرٍ، فَنَدَّ[(٣)] بَعِيرٌ، فَرَمَاهُ رَجُلٌ بِسَهْمٍ، فَقَالَ النَّبِيُّ ﷺ: إِنَّ لَهَا أَوَابِدَ ـ أَحْسَبُهُ قَالَ: كَأَوَابِدِ الْوَحْشِ ـ فَمَا غَلَبَكُمْ مِنْهَا، فَاصْنَعُوا بِهِ هَكَذَا. [خ: ٢٤٨٨، م: ١٩٦٨، تحفة ٣٥٦١]

٣١٨٤ ـ حَدَّثَنَا أَبُو بَكْرِ بْنُ أَبِي شَيْبَةَ، حَدَّثَنَا وَكِيعٌ، عَنْ حَمَّادِ بْنِ سَلَمَةَ، عَنْ أَبِي الْعُشَرَاءِ عَنْ أَبِيهِ قَالَ: قُلْتُ: يَا رَسُولَ اللهِ، مَا تَكُونُ الذَّكَاةُ إِلَّا فِي الْحَلْقِ وَاللَّبَّةِ[(٤)]؟ قَالَ: لَوْ طَعَنْتَ فِي فَخِذِهَا لأَجْزَأَكَ. [ن: ٤٤٠٨، د: ٢٨٢٥، ت: ١٤٨١، تحفة ١٥٦٩٤]

١٠ ـ [بَابُ][(٥)]النَّهْيِ عَنْ صَبْرِ الْبَهَائِمِ وَعَنِ الْمُثْلَةِ

٣١٨٥ ـ حَدَّثَنَا أَبُو بَكْرِ بْنُ أَبِي شَيْبَةَ وَعَبْدُاللهِ بْنُ سَعِيدٍ، قَالَا: حَدَّثَنَا عُقْبَةُ بْنُ خَالِدٍ، عَنْ مُوسَى بْنِ مُحَمَّدِ بْنِ إِبْرَاهِيمَ التَّيْمِيِّ، عَنْ أَبِيهِ عَنْ أَبِي سَعِيدٍ الْخُدْرِيِّ قَالَ: نَهَى رَسُولُ اللهِ ﷺ أَنْ يُمَثَّلَ بِالْبَهَائِمِ. [تحفة ٤٢٩٤].

٣١٨٦ ـ حَدَّثَنَا عَلِيُّ بْنُ مُحَمَّدٍ، حَدَّثَنَا وَكِيعٌ، عَنْ شُعْبَةَ، عَنْ هِشَامِ بْنِ زَيْدِ بْنِ أَنَسِ بْنِ مَالِكٍ عَنْ أَنَسِ بْنِ مَالِكٍ قَالَ: نَهَى رَسُولُ اللهِ ﷺ عَنْ صَبْرِ الْبَهَائِمِ[(٦)]. [خ: ٥٥١٣، م: ١٩٥٦، تحفة ١٦٣٠]

٣١٨٧ ـ حَدَّثَنَا عَلِيُّ بْنُ مُحَمَّدٍ، حَدَّثَنَا وَكِيعٌ **ح** وحَدَّثَنَا أَبُو بَكْرِ بْنُ خَلَّادٍ الْبَاهِلِيُّ، قَالَ: حَدَّثَنَا عَبْدُالرَّحْمَنِ بْنُ مَهْدِيٍّ، قَالَا: حَدَّثَنَا سُفْيَانُ، عَنْ سِمَاكٍ، عَنْ عِكْرِمَةَ عَنِ ابْنِ عَبَّاسٍ قَالَ: قَالَ رَسُولُ اللهِ ﷺ: لَا تَتَّخِذُوا شَيْئًا فِيهِ الرُّوحُ غَرَضًا[(٧)]. [م: ١٩٥٧، تحفة ٦١١٢]

٣١٨٨ ـ حَدَّثَنَا هِشَامُ بْنُ عَمَّارٍ، قَالَ: حَدَّثَنَا سُفْيَانُ بْنُ عُيَيْنَةَ، قَالَ: أَنْبَأَنَا ابْنُ جُرَيْجٍ، قَالَ: حَدَّثَنَا أَبُو الزُّبَيْرِ أَنَّهُ سَمِعَ جَابِرَ بْنَ عَبْدِاللهِ يَقُولُ: نَهَى رَسُولُ اللهِ ﷺ أَنْ يُقْتَلَ شَيْءٌ مِنَ الدَّوَابِّ صَبْرًا. [م: ١٩٥٩، تحفة ٢٨٣٠]

١١ ـ [بَابُ][(٨)]النَّهْيِ عَنْ لُحُومِ الْجَلَّالَةِ

٣١٨٩ ـ حَدَّثَنَا سُوَيْدُ بْنُ سَعِيدٍ، قَالَ: حَدَّثَنَا ابْنُ أَبِي زَائِدَةَ، عَنْ مُحَمَّدِ بْنِ إِسْحَاقَ، عَنِ ابْنِ أَبِي

---

(١) زيادة من المحمودية.
(٢) زيادة من المحمودية.
(٣) شرد.
(٤) موضع النحر.
(٥) زيادة من المحمودية.
(٦) أن تمسك فتجعل هدفاً للرماة.
(٧) أي: هدفاً.
(٨) زيادة من المحمودية.

نَجِيحٍ، عَنْ مُجَاهِدٍ عَنِ ابْنِ عُمَرَ قَالَ: نَهَى رَسُولُ اللهِ ﷺ عَنْ لُحُومِ الْجَلَّالَةِ(١) وَأَلْبَانِهَا. [د: ٣٧٨٥، ت: ١٨٢٤، تحفة ٧٣٨٧]

١٢ ـ [بَابُ](٢) لُحُومِ الْخَيْلِ

٣١٩٠ ـ حَدَّثَنَا أَبُو بَكْرِ بْنُ أَبِي شَيْبَةَ، حَدَّثَنَا وَكِيعٌ، عَنْ هِشَامِ بْنِ عُرْوَةَ، عَنْ فَاطِمَةَ بِنْتِ الْمُنْذِرِ عَنْ أَسْمَاءَ بِنْتِ أَبِي بَكْرٍ قَالَتْ: نَحَرْنَا فَرَسًا فَأَكَلْنَا مِنْ لَحْمِهِ عَلَى عَهْدِ رَسُولِ اللهِ ﷺ. [خ: ٥٥١٠، م: ١٩٤٢، تحفة ١٥٧٤٦]

٣١٩١ ـ حَدَّثَنَا بَكْرُ بْنُ خَلَفٍ أَبُو بِشْرٍ، حَدَّثَنَا أَبُو عَاصِمٍ، قَالَ: حَدَّثَنَا ابْنُ جُرَيْجٍ، قَالَ: أَخْبَرَنِي أَبُو الزُّبَيْرِ أَنَّهُ سَمِعَ جَابِرَ بْنَ عَبْدِاللهِ يَقُولُ: أَكَلْنَا زَمَنَ خَيْبَرَ الْخَيْلَ وَحُمُرَ الْوَحْشِ. [خ: ٤٢١٩، م: ١٩٤١، تحفة ٢٨١٠]

١٣ ـ [بَابُ](٣) لُحُومِ الْحُمُرِ الأَهْلِيَّةِ(٤)

٣١٩٢ ـ حَدَّثَنَا سُوَيْدُ بْنُ سَعِيدٍ، قَالَ: حَدَّثَنَا عَلِيُّ بْنُ مُسْهِرٍ، عَنْ أَبِي إِسْحَاقَ الشَّيْبَانِيِّ قَالَ: سَأَلْتُ عَبْدَاللهِ بْنَ أَبِي أَوْفَى عَنْ لُحُومِ الْحُمُرِ الأَهْلِيَّةِ فَقَالَ: أَصَابَتْنَا مَجَاعَةٌ يَوْمَ خَيْبَرَ وَنَحْنُ مَعَ النَّبِيِّ ﷺ، وَقَدْ أَصَابَ الْقَوْمُ حُمُرًا خَارِجًا مِنَ الْمَدِينَةِ، فَنَحَرْنَاهَا وَإِنَّ قُدُورَنَا لَتَغْلِي، إِذْ نَادَى مُنَادِي النَّبِيِّ ﷺ: أَنِ اكْفَئُوا الْقُدُورَ وَلَا تَطْعَمُوا مِنْ لُحُومِ الْحُمُرِ شَيْئًا، فَأَكْفَأْنَاهَا، فَقُلْتُ لِعَبْدِاللهِ بْنِ أَبِي أَوْفَى: حَرَّمَهَا تَحْرِيمًا؟ قَالَ: تَحَدَّثْنَا أَنَّمَا حَرَّمَهَا رَسُولُ اللهِ ﷺ الْبَتَّةَ(٥) مِنْ أَجْلِ أَنَّهَا تَأْكُلُ الْعَذِرَةَ(٦). [خ: ٣١٥٥، م: ١٩٣٧، تحفة ٥١٦٤]

٣١٩٣ ـ حَدَّثَنَا أَبُو بَكْرِ بْنُ أَبِي شَيْبَةَ، حَدَّثَنَا زَيْدُ بْنُ الْحُبَابِ، عَنْ مُعَاوِيَةَ ابْنِ صَالِحٍ، قَالَ: حَدَّثَنِي الْحَسَنُ بْنُ جَابِرٍ عَنِ الْمِقْدَامِ بْنِ مَعْدِ يكَرِبَ الْكِنْدِيِّ: أَنَّ رَسُولَ اللهِ ﷺ حَرَّمَ أَشْيَاءَ، حَتَّى ذَكَرَ الْحُمُرَ الإِنْسِيَّةَ. [تحفة ١١٥٥٤]

٣١٩٤ ـ حَدَّثَنَا سُوَيْدُ بْنُ سَعِيدٍ، قَالَ: حَدَّثَنَا عَلِيُّ بْنُ مُسْهِرٍ، عَنْ عَاصِمٍ، عَنِ الشَّعْبِيِّ عَنِ الْبَرَاءِ بْنِ عَازِبٍ قَالَ: أَمَرَنَا رَسُولُ اللهِ ﷺ أَنْ نُلْقِيَ لُحُومَ الْحُمُرِ الأَهْلِيَّةِ نِيئَةً وَنَضِيجَةً، ثُمَّ لَمْ يَأْمُرْنَا بِهِ بَعْدُ. [خ: ٤٢٢٦، م: ١٩٣٨، تحفة ١٧٧٠]

٣١٩٥ ـ حَدَّثَنَا يَعْقُوبُ بْنُ حُمَيْدِ بْنِ كَاسِبٍ، حَدَّثَنَا الْمُغِيرَةُ بْنُ عَبْدِالرَّحْمَنِ، عَنْ يَزِيدَ بْنِ أَبِي عُبَيْدٍ عَنْ سَلَمَةَ بْنِ الأَكْوَعِ قَالَ: غَزَوْنَا مَعَ رَسُولِ اللهِ ﷺ غَزْوَةَ خَيْبَرَ، فَأَمْسَى النَّاسُ قَدْ أَوْقَدُوا النِّيرَانَ، فَقَالَ النَّبِيُّ ﷺ: عَلَامَ تُوقِدُونَ؟ قَالُوا: عَلَى لُحُومِ الْحُمُرِ الإِنْسِيَّةِ، فَقَالَ: أَهْرِيقُوا مَا فِيهَا وَاكْسِرُوهَا، فَقَالَ رَجُلٌ مِنَ الْقَوْمِ: أَوْ نُهَرِيقُ مَا فِيهَا وَنَغْسِلُهَا؟ فَقَالَ النَّبِيُّ ﷺ: أَوْ ذَاكَ. [خ: ٢٤٧٧، م: ١٨٠٢، تحفة ٤٥٤٢]

٣١٩٦ ـ حَدَّثَنَا مُحَمَّدُ بْنُ يَحْيَى، قَالَ: حَدَّثَنَا عَبْدُالرَّزَّاقِ، أَنْبَأَنَا مَعْمَرٌ، عَنْ أَيُّوبَ، عَنِ ابْنِ سِيرِينَ عَنْ أَنَسِ بْنِ مَالِكٍ أَنَّ مُنَادِيَ النَّبِيِّ ﷺ نَادَى: إِنَّ اللهَ وَرَسُولَهُ يَنْهَيَانِكُمْ عَنْ لُحُومِ الْحُمُرِ الأَهْلِيَّةِ، فَإِنَّهَا رِجْسٌ. [خ: ٢٩٩١، م: ١٩٤٠، تحفة ١٤٥٧]

---

(١) التي تأكل النجس.
(٢) زيادة من المحمودية.
(٣) زيادة من المحمودية.
(٤) في المطبوع: «الوحشية».
(٥) قال الحافظ ابن حجر: «وألفها ألف وصل، وجزم الكرماني بأنها ألف قطع على غير القياس، ولم أر ما قاله في كلام أحد من أهل اللغة».
(٦) الخراءة.

١٤ ـ [بَابُ][(١)]لُحوم الْبِغَالِ

٣١٩٧ ـ حَدَّثَنَا عَمْرُو بْنُ عَبْدِاللهِ، حَدَّثَنَا وَكِيعٌ، عَنْ سُفْيَانَ **ح** وحَدَّثَنَا مُحَمَّدُ بْنُ يَحْيَى، قَالَ: حَدَّثَنَا عَبْدُالرَّزَّاقِ، حَدَّثَنَا الثَّوْرِيُّ وَمَعْمَرٌ جَمِيعًا، عَنْ عَبْدِالْكَرِيمِ الْجَزَرِيِّ، عَنْ عَطَاءٍ عَنْ جَابِرِ بْنِ عَبْدِاللهِ قَالَ: كُنَّا نَأْكُلُ لُحُومَ الْخَيْلِ، قُلْتُ: فَالْبِغَالُ؟ قَالَ: لَا. [خ: ٤٢١٩، م: ١٩٤١ بنحوه، تحفة ٢٤٣٠]

٣١٩٨ ـ حَدَّثَنَا مُحَمَّدُ بْنُ الْمُصَفَّى، حَدَّثَنَا بَقِيَّةُ، قَالَ: حَدَّثَنِي ثَوْرُ بْنُ يَزِيدَ، عَنْ صَالِحِ بْنِ يَحْيَى بْنِ الْمِقْدَامِ بْنِ مَعْدِ يكَرِبَ، عَنْ أَبِيهِ، عَنْ جَدِّهِ عَنْ خَالِدِ بْنِ الْوَلِيدِ قَالَ: نَهَى رَسُولُ اللهِ ﷺ عَنْ لُحُومِ الْخَيْلِ، وَالْبِغَالِ، وَالْحَمِيرِ. [ن: ٤٣٣١، د: ٣٧٩٠، تحفة ٣٥٠٥]

١٥ ـ [بَابُ][(٢)]ذَكَاةِ الْجَنِينِ ذَكَاةِ أُمِّهِ

٣١٩٩ ـ حَدَّثَنَا أَبُو كُرَيْبٍ، قَالَ: حَدَّثَنَا عَبْدُاللهِ بْنُ الْمُبَارَكِ وَأَبُو خَالِدٍ الأَحْمَرُ وَعَبْدَةُ بْنُ سُلَيْمَانَ عَنْ مُجَالِدٍ عَنْ أَبِي الْوَدَّاكِ عَنْ أَبِي سَعِيدٍ قَالَ: سَأَلْنَا رَسُولَ اللهِ ﷺ عَنِ الْجَنِينِ؟ فَقَالَ: كُلُوهُ إِنْ شِئْتُمْ، فَإِنَّ ذَكَاتَهُ[(٣)] ذَكَاةُ أُمِّهِ[(٤)]. [د: ٢٨٢٧، ت: ١٤٧٦، تحفة ٣٩٨٦]

---

(١) زيادة من المحمودية.

(٢) زيادة من المحمودية.

(٣) في التيمورية: «ذكاة الجنين».

(٤) في هامش المحمودية: في نسخة: قَالَ أَبُو عَبْدِاللهِ: سَمِعْتُ الْكَوْسَجَ إِسْحَاقَ بْنَ مَنْصُورٍ يَقُولُ فِي قَوْلِهِمْ فِي الذَّكَاةِ لَا يُقْضَى بِهَا مَذِمَّةٌ، قَالَ: مَذِمَّةٌ بِكَسْرِ الذَّالِ مِنَ الذِّمَامِ وَبِفَتْحِ الذَّالِ مِنَ الذَّمِّ.

٢٨ ـ أبواب[١] الصَّيْدِ

١ ـ [بَابُ][٢] قَتْلِ الْكِلَابِ إِلَّا كَلْبَ[٣] صَيْدٍ أَوْ زَرْعٍ

٣٢٠٠ ـ حَدَّثَنَا أَبُو بَكْرِ بْنُ أَبِي شَيْبَةَ، حَدَّثَنَا شَبَابَةُ، حَدَّثَنَا شُعْبَةُ، عَنْ أَبِي التَّيَّاحِ قَالَ: سَمِعْتُ مُطَرِّفًا يُحَدِّثُ عَنْ عَبْدِاللهِ بْنِ مُغَفَّلٍ: أَنَّ رَسُولَ اللهِ ﷺ أَمَرَ بِقَتْلِ الْكِلَابِ، ثُمَّ قَالَ: مَا لَهُمْ وَلِلْكِلَابِ؟! ثُمَّ رَخَّصَ لَهُمْ فِي كَلْبِ الصَّيْدِ. [م: ٢٨٠، تحفة ٩٦٦٥]

٣٢٠١ ـ حَدَّثَنَا مُحَمَّدُ بْنُ بَشَّارٍ، قَالَ: حَدَّثَنَا عُثْمَانُ بْنُ عُمَرَ ح وحَدَّثَنَا مُحَمَّدُ بْنُ الْوَلِيدِ، قَالَ: حَدَّثَنَا مُحَمَّدُ بْنُ جَعْفَرٍ قَالَا: حَدَّثَنَا شُعْبَةُ، عَنْ أَبِي التَّيَّاحِ قَالَ: سَمِعْتُ مُطَرِّفًا عَنْ عَبْدِاللهِ بْنِ مُغَفَّلٍ: أَنَّ رَسُولَ اللهِ ﷺ أَمَرَ بِقَتْلِ الْكِلَابِ، ثُمَّ قَالَ: مَا لَهُمْ وَلِلْكِلَابِ؟! ثُمَّ رَخَّصَ لَهُمْ فِي كَلْبِ الزَّرْعِ، وَكَلْبِ الْعِينِ، قَالَ بُنْدَارٌ: الْعِينُ حِيطَانُ الْمَدِينَةِ[٤]. [م: ٢٨٠، تحفة ٩٦٦٥]

٣٢٠٢ ـ حَدَّثَنَا سُوَيْدُ بْنُ سَعِيدٍ، قَالَ: أَنْبَأَنَا مَالِكُ بْنُ أَنَسٍ، عَنْ نَافِعٍ عَنِ ابْنِ عُمَرَ قَالَ: أَمَرَ رَسُولُ اللهِ ﷺ بِقَتْلِ الْكِلَابِ. [خ: ٣٣٢٣، م: ١٥٧٠، تحفة ٨٣٤٩]

٣٢٠٣ ـ حَدَّثَنَا أَبُو طَاهِرٍ، قَالَ: حَدَّثَنَا ابْنُ وَهْبٍ، قَالَ: أَخْبَرَنِي يُونُسُ، عَنِ ابْنِ شِهَابٍ، عَنْ سَالِمٍ عَنْ أَبِيهِ قَالَ: سَمِعْتُ رَسُولَ اللهِ ﷺ رَافِعًا صَوْتَهُ يَأْمُرُ بِقَتْلِ الْكِلَابِ، وَكَانَتِ الْكِلَابُ تُقْتَلُ، إِلَّا كَلْبَ صَيْدٍ أَوْ مَاشِيَةٍ. [خ: ٣٣٢٣، م: ١٥٧٠، تحفة ٧٠٠٢]

٢ ـ [بَابُ][٥] النَّهْيِ عَنِ اقْتِنَاءِ الْكَلْبِ إِلَّا كَلْبَ صَيْدٍ أَوْ حَرْثٍ أَوْ مَاشِيَةٍ

٣٢٠٤ ـ حَدَّثَنَا هِشَامُ بْنُ عَمَّارٍ، قَالَ: حَدَّثَنَا الْوَلِيدُ بْنُ مُسْلِمٍ، حَدَّثَنَا الأَوْزَاعِيُّ، حَدَّثَنِي يَحْيَى بْنُ أَبِي كَثِيرٍ، عَنْ أَبِي سَلَمَةَ عَنْ أَبِي هُرَيْرَةَ قَالَ: قَالَ رَسُولُ اللهِ ﷺ: مَنِ اقْتَنَى كَلْبًا فَإِنَّهُ يَنْقُصُ مِنْ عَمَلِهِ كُلَّ يَوْمٍ قِيرَاطٌ، إِلَّا كَلْبَ حَرْثٍ أَوْ مَاشِيَةٍ. [خ: ٢٣٢٢، م: ١٥٧٥، تحفة ١٥٣٩٠]

٣٢٠٥ ـ حَدَّثَنَا أَبُو بَكْرِ بْنُ أَبِي شَيْبَةَ، حَدَّثَنَا أَحْمَدُ بْنُ عَبْدِاللهِ، عَنْ أَبِي شِهَابٍ، حَدَّثَنِي يُونُسُ بْنُ عُبَيْدٍ، عَنِ الْحَسَنِ عَنْ عَبْدِاللهِ بْنِ مُغَفَّلٍ قَالَ: قَالَ رَسُولُ اللهِ ﷺ: لَوْلَا أَنَّ الْكِلَابَ أُمَّةٌ مِنَ الأُمَمِ لأَمَرْتُ بِقَتْلِهَا، فَاقْتُلُوا مِنْهَا الأَسْوَدَ الْبَهِيمَ، وَمَا مِنْ قَوْمٍ اتَّخَذُوا كَلْبًا، إِلَّا كَلْبَ مَاشِيَةٍ، أَوْ كَلْبَ صَيْدٍ، أَوْ كَلْبَ حَرْثٍ، إِلَّا نَقَصَ مِنْ أُجُورِهِمْ كُلَّ يَوْمٍ قِيرَاطَانِ. [م: ٢٨٠، تحفة ٩٦٤٩]

٣٢٠٦ ـ حَدَّثَنَا أَبُو بَكْرِ بْنُ أَبِي شَيْبَةَ، حَدَّثَنَا خَالِدُ بْنُ مَخْلَدٍ، حَدَّثَنَا مَالِكُ ابْنُ أَنَسٍ، عَنْ يَزِيدَ بْنِ خُصَيْفَةَ، عَنِ السَّائِبِ بْنِ يَزِيدَ عَنْ سُفْيَانَ بْنِ أَبِي زُهَيْرٍ قَالَ: سَمِعْتُ النَّبِيَّ ﷺ يَقُولُ: مَنِ اقْتَنَى كَلْبًا لَا يُغْنِي عَنْهُ زَرْعًا وَلَا ضَرْعًا، نَقَصَ مِنْ عَمَلِهِ كُلَّ يَوْمٍ قِيرَاطٌ.

فَقِيلَ لَهُ: أَنْتَ سَمِعْتَ مِنَ النَّبِيِّ ﷺ قَالَ: إِيْ، وَرَبِّ هَذَا الْمَسْجِدِ. [خ: ٢٣٢٣، تحفة ١٤٤٧٦]

---

(١) في المطبوع: «كتاب».
(٢) زيادة من المحمودية.
(٣) في التيمورية: «قتل كلب».
(٤) قال السندي: «قال الدميري: في لفظ مسلم والنسائي ثم رخص في كلب الصيد والغنم، فلفظ المصنف كلب العين تصحيف، والصواب الغنم، ثم قال: وتفسير العين بالحيطان خلاف المعروف ففي النهاية العين جمع أعين وهو واسع العين والمرأة عيناء».
(٥) زيادة من المحمودية.

٣ ـ [بَابُ][(١)]صَيْدِ الْكَلْبِ

٣٢٠٧ ـ حَدَّثَنَا مُحَمَّدُ بْنُ الْمُثَنَّى، قَالَ: حَدَّثَنَا الضَّحَّاكُ بْنُ مَخْلَدٍ، قَالَ: حَدَّثَنَا حَيْوَةُ بْنُ شُرَيْحٍ، قَالَ: حَدَّثَنِي رَبِيعَةُ بْنُ يَزِيدَ، قَالَ: أَخْبَرَنِي أَبُو إِدْرِيسَ الْخَوْلَانِيُّ عَنْ أَبِي ثَعْلَبَةَ الْخُشَنِيِّ قَالَ: أَتَيْتُ رَسُولَ اللهِ ﷺ فَقُلْتُ: يَا رَسُولَ اللهِ، إِنَّا بِأَرْضِ أَهْلِ كِتَابٍ، نَأْكُلُ فِي آنِيَتِهِمْ، وَبِأَرْضِ صَيْدٍ، أَصِيدُ بِقَوْسِي وَأَصِيدُ بِكَلْبِي الْمُعَلَّمِ، وَأَصِيدُ بِكَلْبِي الَّذِي لَيْسَ بِمُعَلَّمٍ، قَالَ: فَقَالَ رَسُولُ اللهِ ﷺ: أَمَّا مَا ذَكَرْتَ أَنَّكُمْ فِي أَرْضِ أَهْلِ كِتَابٍ، فَلَا تَأْكُلُوا فِي آنِيَتِهِمْ، إِلَّا أَنْ لَا تَجِدُوا مِنْهَا بُدًّا، فَإِنْ لَمْ تَجِدُوا مِنْهَا بُدًّا فَاغْسِلُوهَا وَكُلُوا فِيهَا، وَأَمَّا مَا ذَكَرْتَ مِنْ أَمْرِ الصَّيْدِ، فَمَا أَصَبْتَ بِقَوْسِكَ فَاذْكُرِ اسْمَ اللهِ وَكُلْ، وَمَا صِدْتَ بِكَلْبِكَ الْمُعَلَّمِ، فَاذْكُرِ اسْمَ اللهِ وَكُلْ، وَمَا صِدْتَ بِكَلْبِكَ الَّذِي لَيْسَ بِمُعَلَّمٍ، فَأَدْرَكْتَ ذَكَاتَهُ، فَكُلْ. [خ: ٥٤٧٨، م: ١٩٣٠، تحفة ١١٨٧٥]

٣٢٠٨ ـ حَدَّثَنَا عَلِيُّ بْنُ الْمُنْذِرِ، قَالَ: حَدَّثَنَا مُحَمَّدُ بْنُ فُضَيْلٍ، حَدَّثَنَا بَيَانُ بْنُ بِشْرٍ، عَنِ الشَّعْبِيِّ عَنْ عَدِيِّ بْنِ حَاتِمٍ قَالَ: سَأَلْتُ رَسُولَ اللهِ ﷺ فَقُلْتُ: إِنَّا قَوْمٌ[(٢)] نَصِيدُ بِهَذِهِ الْكِلَابِ! قَالَ: إِذَا أَرْسَلْتَ كِلَابَكَ الْمُعَلَّمَةَ، وَذَكَرْتَ اسْمَ اللهِ عَلَيْهَا، فَكُلْ مَا أَمْسَكْنَ عَلَيْكَ وَإِنْ قَتَلْنَ، إِلَّا أَنْ يَأْكُلَ الْكَلْبُ، فَإِنْ أَكَلَ الْكَلْبُ فَلَا تَأْكُلْ، فَإِنِّي أَخَافُ أَنْ يَكُونَ إِنَّمَا أَمْسَكَ عَلَى نَفْسِهِ، وَإِنْ خَالَطَهَا كِلَابٌ أُخَرُ، فَلَا تَأْكُلْ.

قَالَ ابْنُ مَاجَه: سَمِعْتُهُ ـ يَعْنِي عَلِيَّ بْنَ الْمُنْذِرِ ـ يَقُولُ: حَجَجْتُ ثَمَانِيَةً وَخَمْسِينَ حِجَّةً، أَكْثَرُهَا رَاجِلٌ. [خ: ١٧٥، م: ١٩٢٩، تحفة ٩٨٥٥]

٤ ـ [بَابُ][(٣)]صَيْدِ كَلْبِ الْمَجُوسِي[(٤)] [وَالْكَلْبِ الأَسْوَدِ الْبَهِيمِ][(٥)]

٣٢٠٩ ـ حَدَّثَنَا عَمْرُو بْنُ عَبْدِاللهِ، حَدَّثَنَا وَكِيعٌ، عَنْ شَرِيكٍ، عَنْ حَجَّاجِ بْنِ أَرْطَاةَ، عَنِ الْقَاسِمِ بْنِ أَبِي بَزَّةَ، عَنْ سُلَيْمَانَ الْيَشْكُرِيِّ عَنْ جَابِرِ بْنِ عَبْدِاللهِ قَالَ: نُهِينَا عَنْ صَيْدِ كَلْبِهِمْ وَطَائِرِهِمْ؛ يَعْنِي الْمَجُوسَ. [ت: ١٤٦٦، تحفة ٢٢٧١]

٣٢١٠ ـ حَدَّثَنَا عَمْرُو بْنُ عَبْدِاللهِ، حَدَّثَنَا وَكِيعٌ، عَنْ سُلَيْمَانَ بْنِ الْمُغِيرَةِ، عَنْ حُمَيْدِ بْنِ هِلَالٍ، عَنْ عَبْدِاللهِ بْنِ الصَّامِتِ عَنْ أَبِي ذَرٍّ قَالَ: سَأَلْتُ رَسُولَ اللهِ ﷺ عَنِ الْكَلْبِ الأَسْوَدِ الْبَهِيمِ، فَقَالَ: شَيْطَانٌ. [م: ٥١٠، تحفة ١١٩٣٩]

٥ ـ [بَابُ][(٦)]صَيْدِ الْقَوْسِ

٣٢١١ ـ حَدَّثَنَا أَبُو عُمَيْرٍ عِيسَى بْنُ مُحَمَّدٍ النَّحَّاسُ وَعِيسَى بْنُ يُونُسَ الرَّمْلِيَّانِ[(٧)]، قَالَا: حَدَّثَنَا ضَمْرَةُ بْنُ رَبِيعَةَ، عَنِ الأَوْزَاعِيِّ، عَنْ يَحْيَى بْنِ سَعِيدٍ، عَنْ سَعِيدِ بْنِ الْمُسَيَّبِ عَنْ أَبِي ثَعْلَبَةَ الْخُشَنِيِّ أَنَّ النَّبِيَّ ﷺ قَالَ: كُلْ مَا رَدَّتْ عَلَيْكَ قَوْسُكَ. [خ: ٥٤٧٨، م: ١٩٣٠، تحفة ١١٨٦٧]

٣٢١٢ ـ حَدَّثَنَا عَلِيُّ بْنُ الْمُنْذِرِ، قَالَ: حَدَّثَنَا مُحَمَّدُ بْنُ فُضَيْلٍ، قَالَ: حَدَّثَنَا مُجَالِدُ بْنُ سَعِيدٍ، عَنْ عَامِرٍ عَنْ عَدِيِّ بْنِ حَاتِمٍ قَالَ: قُلْتُ: يَا رَسُولَ اللهِ، إِنَّا قَوْمٌ نَرْمِي! قَالَ: إِذَا رَمَيْتَ وَخَزَقْتَ، فَكُلْ مَا خَزَقْتَ. [خ: ٢٠٥٤، م: ١٩٢٩، تحفة ٩٨٦٨]

---

(١) زيادة من المحمودية.
(٢) في التيمورية: «لقوم».
(٣) زيادة من المحمودية.
(٤) في المحمودية: «المجوس».
(٥) زيادة من مراد.
(٦) زيادة من المحمودية.
(٧) في باريس: «الرملي» قلت: عيسى بن محمد وعيسى بن يونس كلاهما رملي.

٦ ـ [بَابُ][1]الصَّيْدِ يَغِيبُ لَيْلَةً

٣٢١٣ ـ حَدَّثَنَا مُحَمَّدُ بْنُ يَحْيَى، قَالَ: حَدَّثَنَا عَبْدُالرَّزَّاقِ، أَنْبَأَنَا مَعْمَرٌ، عَنْ عَاصِمٍ، عَنِ الشَّعْبِيِّ عَنْ عَدِيِّ بْنِ حَاتِمٍ قَالَ: قُلْتُ: يَا رَسُولَ اللهِ أَرْمِي الصَّيْدَ فَيَغِيبُ عَنِّي لَيْلَةً! قَالَ: إِذَا وَجَدْتَ فِيهِ سَهْمَكَ، وَلَمْ تَجِدْ فِيهِ شَيْئًا غَيْرَهُ، فَكُلْهُ[2]. [خ: ٢٠٥٤، م: ١٩٢٩، تحفة ٩٨٦٢]

٧ ـ [بَابُ][3]صَيْدِ الْمِعْرَاضِ

٣٢١٤ ـ حَدَّثَنَا عَمْرُو بْنُ عَبْدِاللهِ، حَدَّثَنَا وَكِيعٌ ح وحَدَّثَنَا عَلِيُّ بْنُ الْمُنْذِرِ، قَالَ: حَدَّثَنَا مُحَمَّدُ بْنُ فُضَيْلٍ، قَالَا: حَدَّثَنَا زَكَرِيَّا بْنُ أَبِي زَائِدَةَ، عَنْ عَامِرٍ عَنْ عَدِيِّ بْنِ حَاتِمٍ قَالَ: سَأَلْتُ رَسُولَ اللهِ ﷺ عَنِ الصَّيْدِ بِالْمِعْرَاضِ[4]، قَالَ: مَا أَصَبْتَ بِحَدِّهِ فَكُلْ، وَمَا أَصَبْتَ بِعَرْضِهِ فَهُوَ وَقِيذٌ[5]. [خ: ٢٠٥٤، م: ١٩٢٩، تحفة ٩٨٦٠]

٣٢١٥ ـ حَدَّثَنَا عَمْرُو بْنُ عَبْدِاللهِ، حَدَّثَنَا وَكِيعٌ، عَنْ أَبِيهِ، عَنْ مَنْصُورٍ، عَنْ إِبْرَاهِيمَ، عَنْ هَمَّامِ بْنِ الْحَارِثِ النَّخَعِيِّ عَنْ عَدِيِّ بْنِ حَاتِمٍ قَالَ: سَأَلْتُ رَسُولَ اللهِ ﷺ عَنِ الْمِعْرَاضِ، فَقَالَ: لَا تَأْكُلْ إِلَّا أَنْ يَخْزِقَ. [خ: ٢٠٥٤، م: ١٩٢٩، تحفة ٩٨٧٨]

٨ ـ [بَابُ][6]مَا قُطِعَ مِنَ الْبَهِيمَةِ وَهِيَ حَيَّةٌ

٣٢١٦ ـ حَدَّثَنَا يَعْقُوبُ بْنُ حُمَيْدِ بْنِ كَاسِبٍ، حَدَّثَنَا مَعْنُ بْنُ عِيسَى، عَنْ هِشَامِ بْنِ سَعْدٍ، عَنْ زَيْدِ بْنِ أَسْلَمَ عَنِ ابْنِ عُمَرَ أَنَّ النَّبِيَّ ﷺ قَالَ: مَا قُطِعَ[7] مِنَ الْبَهِيمَةِ[8] وَهِيَ حَيَّةٌ، فَمَا قُطِعَ مِنْهَا فَهُوَ مَيْتَةٌ. [تحفة ٦٧٣٧]

٣٢١٧ ـ حَدَّثَنَا هِشَامُ بْنُ عَمَّارٍ، حَدَّثَنَا إِسْمَاعِيلُ بْنُ عَيَّاشٍ، حَدَّثَنَا أَبُو بَكْرٍ الْهُذَلِيُّ، عَنْ شَهْرِ بْنِ حَوْشَبٍ عَنْ تَمِيمٍ الدَّارِيِّ قَالَ: قَالَ رَسُولُ اللهِ ﷺ: يَكُونُ فِي آخِرِ الزَّمَانِ قَوْمٌ يَجُبُّونَ[9] أَسْنِمَةَ الإِبِلِ، وَيَقْطَعُونَ أَذْنَابَ الْغَنَمِ، أَلَا فَمَا قُطِعَ مِنْ حَيٍّ فَهُوَ مَيِّتٌ. [تحفة ٢٠٦٠]

٩ ـ [بَابُ][10]صَيْدِ الْحِيتَانِ وَالْجَرَادِ

٣٢١٨ ـ حَدَّثَنَا أَبُو مُصْعَبٍ، حَدَّثَنَا عَبْدُالرَّحْمَنِ بْنُ زَيْدِ بْنِ أَسْلَمَ، عَنْ أَبِيهِ عَنْ عَبْدِاللهِ بْنِ عُمَرَ أَنَّ رَسُولَ اللهِ ﷺ قَالَ: أُحِلَّتْ لَنَا مَيْتَتَانِ: الْحُوتُ وَالْجَرَادُ. [تحفة ٦٧٣٨]

٣٢١٩ ـ حَدَّثَنَا أَبُو بِشْرٍ بَكْرُ بْنُ خَلَفٍ وَنَصْرُ بْنُ عَلِيٍّ، قَالَا: حَدَّثَنَا زَكَرِيَّا بْنُ يَحْيَى بْنِ عُمَارَةَ، قَالَ: حَدَّثَنَا أَبُو الْعَوَّامِ، عَنْ أَبِي عُثْمَانَ النَّهْدِيِّ عَنْ سَلْمَانَ قَالَ: سُئِلَ رَسُولُ اللهِ ﷺ عَنِ الْجَرَادِ فَقَالَ: أَكْثَرُ جُنُودِ اللهِ، لَا آكُلُهُ وَلَا أُحَرِّمُهُ. [د: ٣٨١٣، تحفة ٤٤٩٥]

٣٢٢٠ ـ حَدَّثَنَا أَحْمَدُ بْنُ مَنِيعٍ، قَالَ: حَدَّثَنَا سُفْيَانُ بْنُ عُيَيْنَةَ، عَنْ أَبِي سَعْدٍ يَعْنِي الْبَقَّالَ سَمِعَ[11] أَنَسَ بْنَ مَالِكٍ يَقُولُ: كُنَّ أَزْوَاجُ النَّبِيِّ ﷺ يَتَهَادَيْنَ الْجَرَادَ عَلَى الأَطْبَاقِ. [تحفة ٨٦٤]

٣٢٢١ ـ حَدَّثَنَا هَارُونُ بْنُ عَبْدِاللهِ الْحَمَّالُ، قَالَ: حَدَّثَنَا هَاشِمُ بْنُ الْقَاسِمِ، قَالَ: حَدَّثَنَا زِيَادُ بْنُ

---

(١) زيادة من المحمودية.
(٢) في التيمورية: «فكل».
(٣) زيادة من المحمودية.
(٤) السهم من غير ريش ونصل.
(٥) ميتة.
(٦) زيادة من المحمودية.
(٧) قال السندي: «في بعض النسخ من قطع».
(٨) في التيمورية: «بهيمة».
(٩) يقطعون.
(١٠) زيادة من المحمودية.
(١١) في المطبوع: «أنه سمع».

عَبْدِالله بْنِ عُلاثَةَ، عَنْ مُوسَى بْنِ مُحَمَّدِ بْنِ إِبْرَاهِيمَ، عَنْ أَبِيهِ عَنْ جَابِرٍ وأَنَسِ بْنِ مَالِكٍ: أَنَّ النَّبِيَّ ﷺ كَانَ إِذَا دَعَا عَلَى الْجَرَادِ، قَالَ: اللهُمَّ أَهْلِكْ كِبَارَهُ، وَاقْتُلْ صِغَارَهُ، وَأَفْسِدْ بَيْضَهُ، وَاقْطَعْ دَابِرَهُ، وَخُذْ بِأَفْوَاهِهَا عَنْ مَعَايِشِنَا وَأَرْزَاقِنَا، إِنَّكَ سَمِيعُ الدُّعَاءِ. فَقَالَ رَجُلٌ: يَا رَسُولَ اللهِ، كَيْفَ تَدْعُو عَلَى جُنْدٍ مِنْ أَجْنَادِ اللهِ بِقَطْعِ دَابِرِهِ؟ قَالَ: إِنَّ الْجَرَادَ نَثْرَةُ الْحُوتِ فِي الْبَحْرِ.

قَالَ هَاشِمٌ[1]: قَالَ زِيَادٌ: فَحَدَّثَنِي مَنْ رَأَى الْحُوت يَنْثُرُهُ. [ت: ١٨٢٣، تحفة ٢٥٨٥]

٣٢٢٢ ـ حَدَّثَنَا عَلِيُّ بْنُ مُحَمَّدٍ، حَدَّثَنَا وَكِيعٌ، حَدَّثَنَا حَمَّادُ بْنُ سَلَمَةَ، عَنْ أَبِي الْمُهَزِّمِ عَنْ أَبِي هُرَيْرَةَ قَالَ: خَرَجْنَا مَعَ النَّبِيِّ ﷺ فِي حَجَّةٍ أَوْ عُمْرَةٍ، فَاسْتَقْبَلَنَا رِجْلٌ [مِنْ جَرَادٍ][2]، أَوْ ضَرْبٌ مِنْ جَرَادٍ، فَجَعَلْنَا نَضْرِبُهُنَّ بِأَسْوَاطِنَا وَنِعَالِنَا، فَقَالَ النَّبِيُّ ﷺ: كُلُوهُ فَإِنَّهُ مِنْ صَيْدِ الْبَحْرِ. [د: ١٨٥٣، ت: ٨٥٠، تحفة ١٤٨٣٢]

١٠ ـ [بَابُ][3]مَا يُنْهَى عَنْ قَتْلِهِ

٣٢٢٣ ـ حَدَّثَنَا مُحَمَّدُ بْنُ بَشَّارٍ وَعَبْدُالرَّحْمنِ بْنُ عَبْدِالْوَهَّابِ، قَالَا: حَدَّثَنَا أَبُو عَامِرٍ الْعَقَدِيُّ، قَالَ: حَدَّثَنَا إِبْرَاهِيمُ بْنُ الْفَضْلِ، عَنْ سَعِيدٍ الْمَقْبُرِيِّ عَنْ أَبِي هُرَيْرَةَ قَالَ: نَهَى رَسُولُ اللهِ ﷺ عَنْ قَتْلِ الصُّرَدِ[4]وَالضِّفْدَعِ وَالنَّمْلَةِ وَالْهُدْهُدِ. [تحفة ١٢٩٤٤]

٣٢٢٤ ـ حَدَّثَنَا مُحَمَّدُ بْنُ يَحْيَى، قَالَ: حَدَّثَنَا عَبْدُالرَّزَّاقِ، أَنْبَأَنَا مَعْمَرٌ، عَنِ الزُّهْرِيِّ، عَنْ عُبَيْدِالله بْنِ عَبْدِالله [بْنِ عُتْبَةَ][5] عَنِ ابْنِ عَبَّاسٍ قَالَ: نَهَى رَسُولُ اللهِ ﷺ عَنْ قَتْلِ أَرْبَعٍ مِنَ الدَّوَابِّ: النَّمْلَةِ وَالنَّحْلَةِ وَالْهُدْهُدِ وَالصُّرَدِ. [د: ٥٢٦٧، تحفة ٥٨٥٠]

٣٢٢٥ ـ حَدَّثَنَا أَحْمَدُ بْنُ عَمْرِو بْنِ السَّرْحِ وَأَحْمَدُ بْنُ عِيسَى الْمِصْرِيَّانِ، قَالَا: حَدَّثَنَا عَبْدُالله بْنُ وَهْبٍ، أَخْبَرَنِي يُونُسُ، عَنِ ابْنِ شِهَابٍ، عَنْ سَعِيدِ بْنِ الْمُسَيَّبِ وَأَبِي سَلَمَةَ بْنِ عَبْدِالرَّحْمنِ عَنْ أَبِي هُرَيْرَةَ، عَنْ نَبِيِّ اللهِ ﷺ قَالَ: إِنَّ نَبِيّاً مِنَ الأَنْبِيَاءِ قَرَصَتْهُ نَمْلَةٌ، فَأَمَرَ بِقَرْيَةِ النَّمْلِ فَأُحْرِقَتْ، فَأَوْحَى اللهُ ﷻ إِلَيْهِ: فِي أَنْ قَرَصَتْكَ نَمْلَةٌ أَهْلَكْتَ أُمَّةً مِنَ الأُمَمِ تُسَبِّحُ؟ [خ: ٣٠١٩، م: ٢٢٤١، تحفة ١٣٣١٩]

٣٢٢٥ (م) ـ حَدَّثَنَا مُحَمَّدُ بْنُ يَحْيَى، قَالَ: حَدَّثَنَا أَبُو صَالِحٍ، قَالَ: حَدَّثَنِي اللَّيْثُ، عَنْ يُونُسَ، عَنِ ابْنِ شِهَابٍ بِإِسْنَادِهِ نَحْوَهُ وَقَالَ[6]: قَرَصَتْ. [تحفة ١٣٣١٩]

١١ ـ [بَابُ][7]النَّهْيِ عَنِ الْخَذْفِ

٣٢٢٦ ـ حَدَّثَنَا أَبُو بَكْرِ بْنُ أَبِي شَيْبَةَ، حَدَّثَنَا إِسْمَاعِيلُ ابْنُ عُلَيَّةَ، عَنْ أَيُّوبَ، عَنْ سَعِيدِ بْنِ جُبَيْرٍ أَنَّ قَرِيبًا لِعَبْدِالله بْنِ مُغَفَّلٍ خَذَفَ، فَنَهَاهُ، وَقَالَ: إِنَّ النَّبِيَّ ﷺ نَهَى عَنِ الْخَذْفِ[8]، وَقَالَ: إِنَّهَا لَا تَصِيدُ صَيْدًا، وَلَا تَنْكَأُ عَدُوًّا، وَلَكِنَّهَا تَكْسِرُ السِّنَّ، وَتَفْقَأُ الْعَيْنَ، قَالَ: فَعَادَ، فَقَالَ: أُحَدِّثُكَ أَنَّ النَّبِيَّ ﷺ نَهَى عَنْهُ ثُمَّ عُدْتَ؟! لَا أُكَلِّمُكَ أَبَدًا. [خ: ٤٨٤١، م: ١٩٥٤، تحفة ٩٦٥٧]

٣٢٢٧ ـ حَدَّثَنَا أَبُو بَكْرِ بْنُ أَبِي شَيْبَةَ، حَدَّثَنَا عُبَيْدُ بْنُ سَعِيدٍ ع وحَدَّثَنَا مُحَمَّدُ بْنُ بَشَّارٍ، حَدَّثَنَا مُحَمَّدُ بْنُ جَعْفَرٍ، قَالَا: حَدَّثَنَا شُعْبَةُ، عَنْ قَتَادَةَ، عَنْ عُقْبَةَ بْنِ صُهْبَانَ عَنْ عَبْدِالله بْنِ مُغَفَّلٍ قَالَ: نَهَى النَّبِيُّ ﷺ عَنِ

---

(١) في التيمورية: «هشام» وهو خطأ.
(٢) زيادة من مراد وباريس.
(٣) زيادة من المحمودية.
(٤) طائر.
(٥) زيادة من مراد وباريس.
(٦) في التيمورية: «أو قال».
(٧) زيادة من المحمودية.
(٨) حصاة تجعل بين السبابتين ويرمى بها.

الْخَذْفِ، وَقَالَ: إِنَّهَا لَا تَقْتُلُ الصَّيْدَ، وَلَا تَنْكَأُ[1] الْعَدُوَّ، وَلَكِنَّهَا تَفْقَأُ الْعَيْنَ، وَتَكْسِرُ السِّنَّ. [خ: ٤٨٤١، م: ١٩٥٤، تحفة ٩٦٦٣]

١٢ ـ [بَابُ][2] قَتْلِ الْوَزَغِ

٣٢٢٨ ـ حَدَّثَنَا أَبُو بَكْرِ بْنُ أَبِي شَيْبَةَ، حَدَّثَنَا سُفْيَانُ بْنُ عُيَيْنَةَ، عَنْ عَبْدِالْحَمِيدِ بْنِ جُبَيْرٍ، عَنْ سَعِيدِ بْنِ الْمُسَيَّبِ عَنْ أُمِّ شَرِيكٍ: أَنَّ النَّبِيَّ ﷺ أَمَرَهَا بِقَتْلِ الأَوْزَاغِ. [خ: ٣٣٠٧، م: ٢٢٣٧، تحفة ١٨٣٢٩]

٣٢٢٩ ـ حَدَّثَنَا مُحَمَّدُ بْنُ عَبْدِالْمَلِكِ بْنِ أَبِي الشَّوَارِبِ، قَالَ: حَدَّثَنَا عَبْدُالْعَزِيزِ ابْنُ الْمُخْتَارِ، حَدَّثَنَا سُهَيْلٌ، عَنْ أَبِيهِ عَنْ أَبِي هُرَيْرَةَ عَنْ رَسُولِ اللهِ ﷺ قَالَ: مَنْ قَتَلَ وَزَغًا فِي أَوَّلِ ضَرْبَةٍ فَلَهُ كَذَا وَكَذَا حَسَنَةً، وَمَنْ قَتَلَهَا فِي الثَّانِيَةِ، فَلَهُ كَذَا وَكَذَا أَدْنَى مِنَ الأُولَى، وَمَنْ قَتَلَهَا فِي الضَّرْبَةِ الثَّالِثَةِ، فَلَهُ كَذَا وَكَذَا حَسَنَةً أَدْنَى مِنَ الَّذِي ذَكَرَهُ فِي الْمَرَّةِ الثَّانِيَةِ. [م: ٢٢٤٠، تحفة ١٢٧٣١]

٣٢٣٠ ـ حَدَّثَنَا أَحْمَدُ بْنُ عَمْرِو بْنِ السَّرْحِ، حَدَّثَنَا عَبْدُاللهِ بْنُ وَهْبٍ، أَخْبَرَنِي يُونُسُ، عَنِ ابْنِ شِهَابٍ، عَنْ عُرْوَةَ بْنِ الزُّبَيْرِ عَنْ عَائِشَةَ: أَنَّ رَسُولَ اللهِ ﷺ قَالَ لِلْوَزَغِ: الْفُوَيْسِقَةُ. [خ: ١٨٣١، م: ٢٢٣٩، تحفة ١٦٦٩٦]

٣٢٣١ ـ حَدَّثَنَا أَبُو بَكْرِ بْنُ أَبِي شَيْبَةَ، حَدَّثَنَا يُونُسُ بْنُ مُحَمَّدٍ، حَدَّثَنَا[3] جَرِيرُ بْنُ حَازِمٍ عَنْ نَافِعٍ، عَنْ سَائِبَةَ مَوْلَاةِ الْفَاكِهِ بْنِ الْمُغِيرَةِ: أَنَّهَا دَخَلَتْ عَلَى عَائِشَةَ، فَرَأَتْ فِي بَيْتِهَا رُمْحًا مَوْضُوعًا، فَقَالَتْ: يَا أُمَّ الْمُؤْمِنِينَ، مَا تَصْنَعِينَ بِهَذَا؟ قَالَتْ: نَقْتُلُ بِهِ [هَذِهِ][4] الأَوْزَاغَ، فَإِنَّ نَبِيَّ اللهِ ﷺ أَخْبَرَنَا: أَنَّ إِبْرَاهِيمَ لَمَّا أُلْقِيَ فِي النَّارِ، لَمْ تَكُنْ فِي الأَرْضِ دَابَّةٌ إِلَّا أَطْفَأَتِ النَّارَ، غَيْرَ الْوَزَغِ، فَإِنَّهَا كَانَتْ تَنْفُخُ عَلَيْهِ، فَأَمَرَ رَسُولُ اللهِ ﷺ بِقَتْلِهِ. [تحفة ١٧٨٤٣]

١٣ ـ [بَابُ][5] [أَكْلِ][6] كُلِّ ذِي نَابٍ مِنَ السِّبَاعِ

٣٢٣٢ ـ حَدَّثَنَا مُحَمَّدُ بْنُ الصَّبَّاحِ، أَنْبَأَنَا سُفْيَانُ بْنُ عُيَيْنَةَ، عَنِ الزُّهْرِيِّ، قَالَ: أَخْبَرَنِي أَبُو إِدْرِيسَ الْخَوْلَانِيُّ عَنْ أَبِي ثَعْلَبَةَ الْخُشَنِيِّ: أَنَّ النَّبِيَّ ﷺ نَهَى عَنْ أَكْلِ كُلِّ ذِي نَابٍ مِنَ السِّبَاعِ. قَالَ الزُّهْرِيُّ: وَلَمْ أَسْمَعْ بِهَذَا حَتَّى دَخَلْتُ الشَّامَ. [خ: ٥٥٣٠، م: ١٩٣٢، تحفة ١١٨٧٤]

٣٢٣٣ ـ حَدَّثَنَا أَبُو بَكْرِ بْنُ أَبِي شَيْبَةَ، حَدَّثَنَا مُعَاوِيَةُ بْنُ هِشَامٍ **ح** وحَدَّثَنَا أَحْمَدُ بْنُ سِنَانٍ وَإِسْحَاقُ بْنُ مَنْصُورٍ، قَالَا: حَدَّثَنَا عَبْدُالرَّحْمَنِ بْنُ مَهْدِيٍّ، قَالَا: حَدَّثَنَا مَالِكُ بْنُ أَنَسٍ، عَنْ إِسْمَاعِيلَ بْنِ أَبِي حَكِيمٍ، عَنْ عَبِيدَةَ بْنِ سُفْيَانَ عَنْ أَبِي هُرَيْرَةَ عَنِ النَّبِيِّ ﷺ قَالَ: أَكْلُ كُلِّ ذِي نَابٍ مِنَ السِّبَاعِ حَرَامٌ. [م: ١٩٣٣، تحفة ١٤١٣٢]

٣٢٣٤ ـ حَدَّثَنَا بَكْرُ بْنُ خَلَفٍ، حَدَّثَنَا ابْنُ أَبِي عَدِيٍّ، عَنْ سَعِيدٍ، عَنْ عَلِيِّ بْنِ الْحَكَمِ، عَنْ مَيْمُونِ بْنِ مِهْرَانَ، عَنْ سَعِيدِ بْنِ جُبَيْرٍ عَنِ ابْنِ عَبَّاسٍ قَالَ: نَهَى رَسُولُ اللهِ ﷺ يَوْمَ خَيْبَرَ عَنْ أَكْلِ كُلِّ ذِي نَابٍ مِنَ السِّبَاعِ، وَعَنْ كُلِّ ذِي مِخْلَبٍ مِنَ الطَّيْرِ. [م: ١٩٣٤، تحفة ٥٦٣٩]

---

(١) في باريس: «تنكي».
(٢) زيادة من المحمودية.
(٣) في باريس: «عن».
(٤) زيادة من مراد وباريس.
(٥) زيادة من المحمودية.
(٦) زيادة من مراد وباريس.

١٤ ـ [بَابُ][1]الذِّئْبِ وَالثَّعْلَبِ

٣٢٣٥ ـ حَدَّثَنَا أَبُو بَكْرِ بْنُ أَبِي شَيْبَةَ، حَدَّثَنَا يَحْيَى بْنُ وَاضِحٍ، عَنْ مُحَمَّدِ بْنِ إِسْحَاقَ، عَنْ عَبْدِالْكَرِيمِ بْنِ أَبِي الْمُخَارِقِ، عَنْ حِبَّانَ بْنِ جَزْءٍ عَنْ أَخِيهِ خُزَيْمَةَ بْنِ جَزْءٍ قَالَ: قُلْتُ: يَا رَسُولَ اللهِ جِئْتُكَ لأَسْأَلَكَ عَنْ أَخْنَاشِ[2]الأَرْضِ؛ مَا تَقُولُ فِي الثَّعْلَبِ؟ قَالَ: وَمَنْ يَأْكُلُ الثَّعْلَبَ؟! قُلْتُ: يَا رَسُولَ اللهِ مَا تَقُولُ فِي الذِّئْبِ؟ قَالَ: وَيَأْكُلُ الذِّئْبَ أَحَدٌ فِيهِ خَيْرٌ؟! [ت: ١٧٩٢، تحفة ٣٥٣٣]

١٥ ـ [بَابُ][3]الضَّبُعِ

٣٢٣٦ ـ حَدَّثَنَا هِشَامُ بْنُ عَمَّارٍ وَمُحَمَّدُ بْنُ الصَّبَّاحِ، قَالاَ: حَدَّثَنَا عَبْدُاللهِ بْنُ رَجَاءٍ الْمَكِّيُّ، عَنْ إِسْمَاعِيلَ بْنِ أُمَيَّةَ، عَنْ عَبْدِاللهِ بْنِ عُبَيْدِ بْنِ عُمَيْرٍ عَنِ ابْنِ أَبِي عَمَّارٍ وَهُوَ عَبْدُالرَّحْمَنِ قَالَ: سَأَلْتُ جَابِرَ بْنَ عَبْدِاللهِ عَنِ الضَّبُعِ، أَصَيْدٌ هُوَ؟ قَالَ: نَعَمْ. قُلْتُ: آكُلُهَا؟ قَالَ: نَعَمْ. قُلْتُ: أَشَيْءٌ سَمِعْتَهُ[4]مِنْ رَسُولِ اللهِ ﷺ؟ قَالَ: نَعَمْ. [ن: ٢٨٣٦، د: ٣٨٠١، ت: ٨٥١، تحفة ٢٣٨١]

٣٢٣٧ ـ حَدَّثَنَا أَبُو بَكْرِ بْنُ أَبِي شَيْبَةَ، حَدَّثَنَا يَحْيَى بْنُ وَاضِحٍ، عَنِ ابْنِ إِسْحَاقَ، عَنْ عَبْدِالْكَرِيمِ بْنِ أَبِي الْمُخَارِقِ، عَنْ حِبَّانَ بْنِ جَزْءٍ عَنْ خُزَيْمَةَ بْنِ جَزْءٍ قَالَ: قُلْتُ: يَا رَسُولَ اللهِ، مَا تَقُولُ فِي الضَّبُعِ؟ قَالَ: وَمَنْ يَأْكُلُ الضَّبُعَ؟! [ت: ١٧٩٢، تحفة ٣٥٣٣]

١٦ ـ بَابُ الضَّبِّ

٣٢٣٨ ـ حَدَّثَنَا أَبُو بَكْرِ بْنُ أَبِي شَيْبَةَ، قَالَ: حَدَّثَنَا مُحَمَّدُ بْنُ فُضَيْلٍ، عَنْ حُصَيْنٍ، عَنْ زَيْدِ بْنِ وَهْبٍ عَنْ ثَابِتِ بْنِ يَزِيدَ الأَنْصَارِيِّ قَالَ: كُنَّا مَعَ النَّبِيِّ ﷺ فَأَصَابَ النَّاسُ ضِبَابًا، فَاشْتَوَوْهَا فَأَكَلُوا مِنْهَا، فَأَصَبْتُ مِنْهَا ضَبًّا فَشَوَيْتُهُ، ثُمَّ أَتَيْتُ بِهِ النَّبِيَّ ﷺ، فَأَخَذَ جَرِيدَةً فَجَعَلَ يَعُدُّ بِهَا أَصَابِعَهُ، فَقَالَ: إِنَّ أُمَّةً مِنْ بَنِي إِسْرَائِيلَ مُسِخَتْ دَوَابَّ فِي الأَرْضِ، وَإِنِّي لَا أَدْرِي لَعَلَّهَا هِيَ، فَقُلْتُ: إِنَّ النَّاسَ قَدِ اشْتَوَوْهَا فَأَكَلُوهَا، فَلَمْ يَأْكُلْ وَلَمْ يَنْهَ. [ن: ٤٣٢٠، د: ٣٧٩٥، تحفة ٢٠٦٩]

٣٢٣٩ ـ[5] **حَدَّثَنَا** أَبُو إِسْحَاقَ الْهَرَوِيُّ إِبْرَاهِيمُ بْنُ عَبْدِاللهِ بْنِ حَاتِمٍ، قَالَ: حَدَّثَنَا إِسْمَاعِيلُ ابْنُ عُلَيَّةَ، عَنْ سَعِيدِ بْنِ أَبِي عَرُوبَةَ، عَنْ قَتَادَةَ، عَنْ سُلَيْمَانَ الْيَشْكُرِيِّ عَنْ جَابِرِ بْنِ عَبْدِاللهِ: أَنَّ النَّبِيَّ ﷺ لَمْ يُحَرِّمِ الضَّبَّ، وَلَكِنْ قَذِرَهُ، وَإِنَّهُ لَطَعَامُ عَامَّةِ الرِّعَاءِ، وَ[إِنَّ][6]اللهَ ﷻ لَيَنْفَعُ بِهِ غَيْرَ وَاحِدٍ، وَلَوْ كَانَ عِنْدِي لأَكَلْتُهُ.

حَدَّثَنَا أَبُو سَلَمَةَ يَحْيَى بْنُ خَلَفٍ، قَالَ: حَدَّثَنَا عَبْدُالأَعْلَى، قَالَ: حَدَّثَنَا سَعِيدُ بْنُ أَبِي عَرُوبَةَ، عَنْ قَتَادَةَ، عَنْ سُلَيْمَانَ، عَنْ جَابِرٍ، عَنْ عُمَرَ بْنِ الْخَطَّابِ، عَنِ النَّبِيِّ ﷺ نَحْوَهُ. [م: ١٩٥٠، تحفة ٢٢٧٣]

٣٢٤٠ ـ حَدَّثَنَا أَبُو كُرَيْبٍ، حَدَّثَنَا عَبْدُالرَّحِيمِ بْنُ سُلَيْمَانَ، عَنْ دَاوُدَ بْنِ أَبِي هِنْدٍ، عَنْ أَبِي نَضْرَةَ عَنْ أَبِي سَعِيدٍ الْخُدْرِيِّ قَالَ: نَادَى رَسُولَ اللهِ ﷺ رَجُلٌ[7]مِنْ أَهْلِ الصُّفَّةِ، حِينَ انْصَرَفَ مِنَ الصَّلَاةِ، فَقَالَ:

---

(١) زيادة من المحمودية.
(٢) هوام.
(٣) زيادة من المحمودية.
(٤) في باريس: «سمعت».
(٥) حكم شيخنا على إسناده بالضعف، قلت: لكن المتن صحيح من قول عمر كما في صحيح مسلم.
(٦) زيادة من مراد وباريس.
(٧) في التيمورية: «على».

يَا رَسُولَ اللهِ إِنَّ أَرْضَنَا أَرْضٌ مَضَبَّةٌ، فَمَا تَرَى فِي الضِّبَابِ؟ قَالَ: بَلَغَنِي أَنَّهُ أُمَّةٌ مُسِخَتْ، فَلَمْ يَأْمُرْ بِهِ وَلَمْ يَنْهَ عَنْهُ. [م: ١٩٥١، تحفة ٤٣١٥]

٣٢٤١ ـ حَدَّثَنَا مُحَمَّدُ بْنُ الْمُصَفَّى الْحِمْصِيُّ، حَدَّثَنَا مُحَمَّدُ بْنُ حَرْبٍ، قَالَ: حَدَّثَنِي مُحَمَّدُ بْنُ الْوَلِيدِ الزُّبَيْدِيُّ، عَنِ الزُّهْرِيِّ، عَنْ أَبِي أُمَامَةَ بْنِ سَهْلِ بْنِ حُنَيْفٍ، عَنْ عَبْدِاللهِ بْنِ عَبَّاسٍ عَنْ خَالِدِ بْنِ الْوَلِيدِ: أَنَّ رَسُولَ اللهِ ﷺ أُتِيَ بِضَبٍّ مَشْوِيٍّ، فَقُرِّبَ إِلَيْهِ، فَأَهْوَى بِيَدِهِ لِيَأْكُلَ مِنْهُ، فَقَالَ لَهُ مَنْ حَضَرَهُ: يَا رَسُولَ اللهِ، إِنَّهُ لَحْمُ ضَبٍّ. فَرَفَعَ يَدَهُ عَنْهُ، فَقَالَ لَهُ خَالِدٌ: يَا رَسُولَ اللهِ أَحَرَامٌ الضَّبُّ؟ قَالَ: لَا، وَلَكِنَّهُ لَمْ يَكُنْ بِأَرْضِي، فَأَجِدُنِي أَعَافُهُ. قَالَ: فَأَهْوَى خَالِدٌ إِلَى الضَّبِّ، فَأَكَلَ مِنْهُ وَرَسُولُ اللهِ ﷺ يَنْظُرُ إِلَيْهِ. [خ: ٥٣٩١، م: ١٩٤٦، تحفة ٣٥٠٤]

٣٢٤٢ ـ حَدَّثَنَا مُحَمَّدُ بْنُ الْمُصَفَّى[1]، قَالَ: حَدَّثَنَا سُفْيَانُ بْنُ عُيَيْنَةَ، عَنْ عَبْدِاللهِ بْنِ دِينَارٍ عَنِ ابْنِ عُمَرَ قَالَ: قَالَ رَسُولُ اللهِ ﷺ: لَا أُحَرِّمُ، يَعْنِي الضَّبَّ. [خ: ٥٥٣٦، م: ١٩٤٣، تحفة ٧١٧٨]

١٧ ـ بَابُ الأَرْنَبِ

٣٢٤٣ ـ حَدَّثَنَا مُحَمَّدُ بْنُ بَشَّارٍ، قَالَ: حَدَّثَنَا مُحَمَّدُ بْنُ جَعْفَرٍ وَعَبْدُالرَّحْمَنِ بْنُ مَهْدِيٍّ، قَالَا: حَدَّثَنَا شُعْبَةُ، عَنْ هِشَامِ بْنِ زَيْدٍ عَنْ أَنَسِ بْنِ مَالِكٍ قَالَ: مَرَرْنَا بِمَرِّ الظَّهْرَانِ فَاسْتَنْفَجْنَا[2] أَرْنَبًا، فَسَعَوْا عَلَيْهَا [فَلَغَبُوا][3]، فَسَعَيْتُ حَتَّى أَدْرَكْتُهَا، فَأَتَيْتُ بِهَا أَبَا طَلْحَةَ فَذَبَحَهَا، فَبَعَثَ بِعَجُزِهَا وَوَرِكِهَا إِلَى النَّبِيِّ ﷺ فَقَبِلَهَا. [خ: ٢٥٧٢، م: ١٩٥٣، تحفة ١٦٢٩]

٣٢٤٤ ـ حَدَّثَنَا أَبُو بَكْرِ بْنُ أَبِي شَيْبَةَ، حَدَّثَنَا يَزِيدُ بْنُ هَارُونَ، أَنْبَأَنَا دَاوُدُ ابْنُ أَبِي هِنْدٍ، عَنِ الشَّعْبِيِّ عَنْ مُحَمَّدِ بْنِ صَفْوَانَ: أَنَّهُ مَرَّ عَلَى النَّبِيِّ ﷺ بِأَرْنَبَيْنِ مُعَلَّقَهُمَا، فَقَالَ: يَا رَسُولَ اللهِ، إِنِّي أَصَبْتُ هَذَيْنِ الأَرْنَبَيْنِ، فَلَمْ أَجِدْ حَدِيدَةً أُذَكِّيهِمَا بِهَا، فَذَكَّيْتُهُمَا بِمَرْوَةٍ[4]، أَفَآكُلُ؟ قَالَ: كُلْ. [ن: ٤٣١٣، د: ٢٨٢٢، ت: ١٤٧٢، تحفة ١١٢٢٤]

٣٢٤٥ ـ حَدَّثَنَا أَبُو بَكْرٍ [بْنُ أَبِي شَيْبَةَ][5]، حَدَّثَنَا يَحْيَى بْنُ وَاضِحٍ، عَنْ مُحَمَّدِ بْنِ إِسْحَاقَ، عَنْ عَبْدِالْكَرِيمِ بْنِ أَبِي الْمُخَارِقِ، عَنْ حِبَّانَ بْنِ جَزْءٍ عَنْ أَخِيهِ خُزَيْمَةَ بْنِ جَزْءٍ قَالَ: قُلْتُ: يَا رَسُولَ اللهِ، جِئْتُكَ لأَسْأَلَكَ عَنْ أَحْنَاشِ الأَرْضِ؛ مَا تَقُولُ فِي الضَّبِّ؟ قَالَ: لَا آكُلُهُ وَلَا أُحَرِّمُهُ. قَالَ: قُلْتُ: فَإِنِّي آكُلُ مِمَّا لَمْ تُحَرِّمْ، وَلِمَ يَا رَسُولَ اللهِ؟ قَالَ: فَقِدَتْ أُمَّةٌ مِنَ الأُمَمِ وَرَأَيْتُ خَلْقًا رَابَنِي، قُلْتُ: يَا رَسُولَ اللهِ مَا تَقُولُ فِي الأَرْنَبِ؟ قَالَ: لَا آكُلُهُ وَلَا أُحَرِّمُهُ. قُلْتُ: فَإِنِّي آكُلُ مِمَّا لَمْ تُحَرِّمْ، وَلِمَ يَا رَسُولَ اللهِ؟ قَالَ: نُبِّئْتُ أَنَّهَا تَدْمَى[6]. [ت: ١٧٩٢، تحفة ٣٥٣٣]

١٨ ـ بَابُ الطَّافِي مِنْ صَيْدِ الْبَحْرِ

٣٢٤٦ ـ حَدَّثَنَا هِشَامُ بْنُ عَمَّارٍ، قَالَ: حَدَّثَنَا مَالِكُ بْنُ أَنَسٍ، قَالَ: حَدَّثَنِي صَفْوَانُ ابْنُ سُلَيْمٍ، عَنْ

---

(١) كذا في الأصول الخطية كلها وكذا وقع في تحفة الأشراف إلا أن محقق التحفة غَيَّرَهُ فقال: «كان في الأصل: عن محمد بن المصفى بدل محمد بن الصباح ـ وهو وهم» ولا أدري لم حكم عليه بالوهم مع أنهم ذكروا في ترجمة محمد بن المصفى أنه يروي عن سفيان.

(٢) في باريس: «فأنفجنا» والمعنى: هيجناها.

(٣) زيادة من مراد وباريس.

(٤) حجر أبيض تجعل منه السكين.

(٥) زيادة من مراد وباريس.

(٦) ترمي الدم والمعنى تحيض.

سَعِيدِ بْنِ سَلَمَةَ مِنْ آلِ ابْنِ الأَزْرَقِ أَنَّ الْمُغِيرَةَ بْنَ أَبِي بُرْدَةَ وَهُوَ مِنْ بَنِي عَبْدِالدَّارِ حَدَّثَهُ أَنَّهُ سَمِعَ أَبَا هُرَيْرَةَ يَقُولُ: قَالَ رَسُولُ اللهِ ﷺ: الْبَحْرُ الطَّهُورُ مَاؤُهُ، الْحِلُّ مَيْتَتُهُ.

[قَالَ أَبُو عَبْدِاللهِ: بَلَغَنِي عَنْ أَبِي عُبَيْدَةَ الْجَوَادِ أَنَّهُ قَالَ: هَذَا نِصْفُ الْعِلْمِ لأَنَّ الدُّنْيَا بَرٌّ وَبَحْرٌ فَقَدْ أَفْتَاكَ فِي الْبَحْرِ وَبَقِيَ الْبَرُّ][1]. [ن: ٥٩، د: ٨٣، ت: ٦٩، تحفة ١٤٦١٨]

٣٢٤٧ ـ حَدَّثَنَا أَحْمَدُ بْنُ عَبْدَةَ، قَالَ: حَدَّثَنَا يَحْيَى بْنُ سُلَيْمٍ الطَّائِفِيُّ، قَالَ: حَدَّثَنَا إِسْمَاعِيلُ بْنُ أُمَيَّةَ، عَنْ أَبِي الزُّبَيْرِ عَنْ جَابِرِ بْنِ عَبْدِاللهِ قَالَ: قَالَ رَسُولُ اللهِ ﷺ: مَا أَلْقَى الْبَحْرُ أَوْ جَزَرَ عَنْهُ، فَكُلُوهُ، وَمَا مَاتَ فِيهِ فَطَفَا، فَلَا تَأْكُلُوهُ. [د: ٣٨١٥، تحفة ٢٦٥٧]

١٩ ـ بَابُ الْغُرَابِ

٣٢٤٨ ـ حَدَّثَنَا أَحْمَدُ بْنُ الأَزْهَرِ النَّيْسَابُورِيُّ، حَدَّثَنَا الْهَيْثَمُ بْنُ جَمِيلٍ، حَدَّثَنَا شَرِيكٌ، عَنْ هِشَامِ بْنِ عُرْوَةَ، عَنْ أَبِيهِ عَنِ ابْنِ عُمَرَ قَالَ: مَنْ يَأْكُلُ الْغُرَابَ، وَقَدْ سَمَّاهُ رَسُولُ اللهِ ﷺ فَاسِقًا؟ وَاللهِ مَا هُوَ مِنَ الطَّيِّبَاتِ![تحفة ٧٣٢٦]

٣٢٤٩ ـ حَدَّثَنَا مُحَمَّدُ بْنُ بَشَّارٍ، قَالَ: حَدَّثَنَا الأَنْصَارِيُّ، حَدَّثَنَا الْمَسْعُودِيُّ، حَدَّثَنَا عَبْدُالرَّحْمَنِ بْنُ الْقَاسِمِ بْنِ مُحَمَّدِ بْنِ أَبِي بَكْرٍ الصِّدِّيقِ، عَنْ أَبِيهِ عَنْ عَائِشَةَ أَنَّ رَسُولَ اللهِ ﷺ قَالَ: الْحَيَّةُ فَاسِقَةٌ، وَالْعَقْرَبُ فَاسِقٌ[2]، وَالْفَأْرَةُ فَاسِقَةٌ، وَالْغُرَابُ فَاسِقٌ.

فَقِيلَ لِلْقَاسِمِ: أَيُؤْكَلُ الْغُرَابُ؟ قَالَ: مَنْ يَأْكُلُهُ، بَعْدَ قَوْلِ رَسُولِ اللهِ ﷺ فَاسِقًا؟ [تحفة ١٧٤٩٨]

٢٠ ـ بَابُ الْهِرَّةِ

٣٢٥٠ ـ [3] حَدَّثَنَا الْحُسَيْنُ بْنُ مَهْدِيٍّ، أَنْبَأَنَا عَبْدُالرَّزَّاقِ، أَنْبَأَنَا عُمَرُ بْنُ زَيْدٍ، عَنْ أَبِي الزُّبَيْرِ عَنْ جَابِرٍ قَالَ: نَهَى رَسُولُ اللهِ ﷺ عَنْ أَكْلِ الْهِرَّةِ وَثَمَنِهَا[4]. [د: ٣٤٨٠، ت: ١٢٨٠، تحفة ٢٨٩٤]

---

(١) زيادة من هامش المحمودية.

(٢) في المطبوع: «فاسقة».

(٣) قلت: النهي عن ثمن السنور صححه شيخنا في الصحيحة(٢٩٧١) ومر عند المصنف برقم (٢١٦١)

(٤) آخر الجزء الثاني عشر.

٢٩ ـ أبواب[١] الأَطْعِمَةِ

١ ـ بَابُ إِطْعَامِ الطَّعَامِ

٣٢٥١ ـ حَدَّثَنَا أَبُو بَكْرِ بْنُ أَبِي شَيْبَةَ، حَدَّثَنَا أَبُو أُسَامَةَ، عَنْ عَوْفٍ، عَنْ زُرَارَةَ بْنِ أَوْفَى قَالَ: حَدَّثَنِي عَبْدُاللهِ بْنُ سَلَامٍ قَالَ: لَمَّا قَدِمَ النَّبِيُّ ﷺ [الْمَدِينَةَ][٢] انْجَفَلَ[٣] النَّاسُ قِبَلَهُ، وَقِيلَ: قَدْ قَدِمَ رَسُولُ اللهِ ﷺ [قَدْ][٤] قَدِمَ رَسُولُ اللهِ، قَدْ قَدِمَ رَسُولُ اللهِ، ثَلَاثًا، فَجِئْتُ فِي النَّاسِ لأَنْظُرَ، فَلَمَّا تَبَيَّنْتُ وَجْهَهُ، عَرَفْتُ أَنَّ وَجْهَهُ لَيْسَ بِوَجْهِ كَذَّابٍ، فَكَانَ أَوَّلُ شَيْءٍ سَمِعْتُهُ تَكَلَّمَ بِهِ، أَنْ قَالَ: يَا أَيُّهَا النَّاسُ، أَفْشُوا السَّلَامَ، وَأَطْعِمُوا الطَّعَامَ، وَصِلُوا الأَرْحَامَ، وَصَلُّوا بِاللَّيْلِ وَالنَّاسُ نِيَامٌ، وَادْخُلُوا[٥] الْجَنَّةَ بِسَلَامٍ. [ت: ٢٤٨٥، تقدم: ١٣٣٤، تحفة ٥٣٣١]

٣٢٥٢ ـ حَدَّثَنَا مُحَمَّدُ بْنُ يَحْيَى الأَزْدِيُّ، قَالَ: حَدَّثَنَا حَجَّاجُ بْنُ مُحَمَّدٍ، عَنِ ابْنِ جُرَيْجٍ قَالَ سُلَيْمَانُ بْنُ مُوسَى: حَدَّثَنَا[٦] عَنْ نَافِعٍ أَنَّ عَبْدَاللهِ بْنَ عُمَرَ كَانَ يَقُولُ: إِنَّ رَسُولَ اللهِ ﷺ قَالَ: أَفْشُوا السَّلَامَ، وَأَطْعِمُوا الطَّعَامَ، وَكُونُوا إِخْوَانًا كَمَا أَمَرَكُمُ اللهُ ﷻ. [تحفة ٧٦٧٠]

٣٢٥٣ ـ حَدَّثَنَا مُحَمَّدُ بْنُ رُمْحٍ، أَنْبَأَنَا اللَّيْثُ بْنُ سَعْدٍ، عَنْ يَزِيدَ بْنِ أَبِي حَبِيبٍ، عَنْ أَبِي الْخَيْرِ عَنْ عَبْدِاللهِ بْنِ عَمْرٍو: أَنَّ رَجُلًا سَأَلَ رَسُولَ اللهِ ﷺ فَقَالَ: يَا رَسُولَ اللهِ، أَيُّ الإِسْلَامِ خَيْرٌ؟ قَالَ: تُطْعِمُ الطَّعَامَ، وَتَقْرَأُ السَّلَامَ عَلَى مَنْ عَرَفْتَ وَمَنْ لَمْ تَعْرِفْ. [خ: ١٢، م: ٣٩، تحفة ٨٩٢٧]

٢ ـ بَابُ طَعَامِ الْوَاحِدِ يَكْفِي الِاثْنَيْنِ

٣٢٥٤ ـ حَدَّثَنَا مُحَمَّدُ بْنُ عَبْدِاللهِ الرَّقِّيُّ، قَالَ: حَدَّثَنَا يَحْيَى بْنُ زِيَادٍ الأَسَدِيُّ، أَنْبَأَنَا ابْنُ جُرَيْجٍ، أَنْبَأَنَا أَبُو الزُّبَيْرِ عَنْ جَابِرِ بْنِ عَبْدِاللهِ قَالَ: قَالَ رَسُولُ اللهِ ﷺ: طَعَامُ الْوَاحِدِ يَكْفِي الِاثْنَيْنِ، وَطَعَامُ الِاثْنَيْنِ يَكْفِي الأَرْبَعَةَ، وَطَعَامُ الأَرْبَعَةِ يَكْفِي الثَّمَانِيَةَ. [م: ٢٠٥٩، تحفة ٢٨٢٨]

٣٢٥٥ ـ[٧] **حَدَّثَنَا** الْحَسَنُ بْنُ عَلِيٍّ الْخَلَّالُ، حَدَّثَنَا الْحَسَنُ بْنُ مُوسَى، قَالَ: حَدَّثَنَا سَعِيدُ بْنُ زَيْدٍ، قَالَ: حَدَّثَنَا عَمْرُو بْنُ دِينَارٍ قَهْرَمَانُ آلِ الزُّبَيْرِ قَالَ: سَمِعْتُ سَالِمَ بْنَ عَبْدِاللهِ بْنِ عُمَرَ، عَنْ أَبِيهِ عَنْ جَدِّهِ عُمَرَ بْنِ الْخَطَّابِ قَالَ: قَالَ رَسُولُ اللهِ ﷺ: إِنَّ طَعَامَ الْوَاحِدِ يَكْفِي الِاثْنَيْنِ، وَإِنَّ طَعَامَ الِاثْنَيْنِ يَكْفِي الثَّلَاثَةَ وَالأَرْبَعَةَ، وَإِنَّ طَعَامَ الأَرْبَعَةِ يَكْفِي الْخَمْسَةَ وَالسِّتَّةَ. [تحفة ١٠٥٣٥]

٣ ـ بَابُ الْمُؤْمِنُ يَأْكُلُ فِي مِعًى وَاحِدٍ وَالْكَافِرُ يَأْكُلُ فِي سَبْعَةِ أَمْعَاءٍ

٣٢٥٦ ـ حَدَّثَنَا أَبُو بَكْرِ بْنُ أَبِي شَيْبَةَ، حَدَّثَنَا عَفَّانُ ح وحَدَّثَنَا مُحَمَّدُ بْنُ بَشَّارٍ، قَالَ: حَدَّثَنَا مُحَمَّدُ بْنُ

---

(١) في المطبوع: «كتاب».
(٢) زيادة من الأزهرية.
(٣) ذهبوا إليه مسرعين.
(٤) زيادة من المحمودية.
(٥) في المحمودية: «تدخلوا».
(٦) بالبناء للفاعل وضبطت في بعض النسخ المطبوعة بالبناء للمجهول والصحيح الأول لأن أحمد رواه في المسند وفيه: «عن ابن جريج قال لي سليمان بن موسى حدثنا نافع» وعند البيهقي وغيره: «سليمان بن موسى أخبرني نافع».
(٧) قلت: قال شيخنا في ضعيف ابن ماجه: «ضعيف جداً» قلت: لكن صححه شيخنا في الصحيحة لشواهد له (١٦٨٦)، وانظر الصحيحة(٢٦٩١).

جَعْفَرٍ، قَالَا: حَدَّثَنَا شُعْبَةُ، عَنْ عَدِيِّ بْنِ ثَابِتٍ، عَنْ أَبِي حَازِمٍ عَنْ أَبِي هُرَيْرَةَ قَالَ: قَالَ رَسُولُ اللهِ ﷺ: الْمُؤْمِنُ يَأْكُلُ فِي مِعًى وَاحِدٍ، وَالْكَافِرُ يَأْكُلُ فِي سَبْعَةِ أَمْعَاءٍ. [خ: ٥٣٩٦، م: ٢٠٦٣، تحفة ١٣٤١٢]

٣٢٥٧ ـ حَدَّثَنَا عَلِيُّ بْنُ مُحَمَّدٍ، قَالَ: حَدَّثَنَا عَبْدُاللهِ بْنُ نُمَيْرٍ، عَنْ عُبَيْدِاللهِ، عَنْ نَافِعٍ عَنِ ابْنِ عُمَرَ، عَنِ النَّبِيِّ ﷺ قَالَ: الْكَافِرُ يَأْكُلُ فِي سَبْعَةِ أَمْعَاءٍ، وَالْمُؤْمِنُ يَأْكُلُ فِي مِعًى وَاحِدٍ. [خ: ٥٣٩٣، م: ٢٠٦٠، تحفة ٧٩٥٠]

٣٢٥٨ ـ حَدَّثَنَا أَبُو كُرَيْبٍ، قَالَ: حَدَّثَنَا أَبُو أُسَامَةَ، عَنْ بُرَيْدِ بْنِ عَبْدِاللهِ، عَنْ جَدِّهِ أَبِي بُرْدَةَ عَنْ أَبِي مُوسَى قَالَ: قَالَ رَسُولُ اللهِ ﷺ: الْمُؤْمِنُ يَأْكُلُ فِي مِعًى وَاحِدٍ، وَالْكَافِرُ يَأْكُلُ فِي سَبْعَةِ أَمْعَاءٍ. [م: ٢٠٦٢، تحفة ٩٠٥٠]

٤ ـ بَابُ النَّهْيِ أَنْ يُعَابَ الطَّعَامُ

٣٢٥٩ ـ حَدَّثَنَا مُحَمَّدُ بْنُ بَشَّارٍ، حَدَّثَنَا عَبْدُالرَّحْمَنِ، قَالَ: حَدَّثَنَا سُفْيَانُ، عَنِ الأَعْمَشِ، عَنْ أَبِي حَازِمٍ عَنْ أَبِي هُرَيْرَةَ قَالَ: مَا عَابَ رَسُولُ اللهِ ﷺ طَعَامًا قَطُّ، إِنْ رَضِيَهُ أَكَلَهُ، وَإِلَّا تَرَكَهُ. [خ: ٣٥٦٣، م: ٢٠٦٤، تحفة ١٣٤٠٣]

٣٢٥٩ (م) ـ حَدَّثَنَا أَبُو بَكْرِ بْنُ أَبِي شَيْبَةَ، حَدَّثَنَا أَبُو مُعَاوِيَةَ، عَنِ الأَعْمَشِ، عَنْ أَبِي يَحْيَى، عَنْ أَبِي هُرَيْرَةَ، عَنِ النَّبِيِّ ﷺ مِثْلَهُ.

قَالَ أَبُو بَكْرٍ: نُخَالِفُ فِيهِ، يَقُولُونَ: عَنْ أَبِي حَازِمٍ. [تحفة ١٥٤٦٥]

٥ ـ بَابُ الْوُضُوءِ عِنْدَ الطَّعَامِ

٣٢٦٠ ـ حَدَّثَنَا جُبَارَةُ بْنُ الْمُغَلِّسِ، قَالَ: حَدَّثَنَا كَثِيرُ بْنُ سُلَيْمٍ قَالَ: سَمِعْتُ أَنَسَ بْنَ مَالِكٍ يَقُولُ: قَالَ رَسُولُ اللهِ ﷺ: مَنْ أَحَبَّ أَنْ يُكْثِرَ اللهُ خَيْرَ بَيْتِهِ، فَلْيَتَوَضَّأْ إِذَا حَضَرَ غَدَاؤُهُ، وَإِذَا رُفِعَ. [تحفة ١٤٤٥]

٣٢٦١ ـ حَدَّثَنَا جَعْفَرُ بْنُ مُسَافِرٍ، حَدَّثَنَا صَاعِدُ بْنُ عُبَيْدٍ الْجَزَرِيُّ، قَالَ: حَدَّثَنَا زُهَيْرُ بْنُ مُعَاوِيَةَ، قَالَ: حَدَّثَنَا مُحَمَّدُ بْنُ جُحَادَةَ، حَدَّثَنَا عَمْرُو بْنُ دِينَارٍ الْمَكِّيُّ، عَنْ عَطَاءِ بْنِ يَسَارٍ عَنْ أَبِي هُرَيْرَةَ، عَنْ رَسُولِ اللهِ ﷺ: أَنَّهُ خَرَجَ مِنَ الْغَائِطِ، فَأُتِيَ بِطَعَامٍ، فَقَالَ رَجُلٌ: يَا رَسُولَ اللهِ، أَلَا آتِيكَ بِوَضُوءٍ؟ قَالَ: أَأُرِيدُ الصَّلَاةَ؟! [تحفة ١٤٢٢٩]

٦ ـ بَابُ الأَكْلِ مُتَّكِئًا

٣٢٦٢ ـ حَدَّثَنَا مُحَمَّدُ بْنُ الصَّبَّاحِ، قَالَ: حَدَّثَنَا سُفْيَانُ بْنُ عُيَيْنَةَ، عَنْ مِسْعَرٍ، عَنْ عَلِيِّ بْنِ الأَقْمَرِ عَنْ أَبِي جُحَيْفَةَ أَنَّ رَسُولَ اللهِ ﷺ قَالَ: لَا آكُلُ مُتَّكِئًا. [خ: ٥٣٩٨، تحفة ١١٨٠١]

٣٢٦٣ ـ حَدَّثَنَا عَمْرُو بْنُ عُثْمَانَ بْنِ سَعِيدِ بْنِ كَثِيرِ بْنِ دِينَارٍ الْحِمْصِيُّ، حَدَّثَنَا أَبِي، أَنْبَأَنَا مُحَمَّدُ بْنُ عَبْدِالرَّحْمَنِ بْنِ عِرْقٍ حَدَّثَنَا عَبْدُاللهِ بْنُ بُسْرٍ قَالَ: أَهْدَيْتُ لِلنَّبِيِّ ﷺ شَاةً، فَجَثَا رَسُولُ اللهِ ﷺ عَلَى رُكْبَتَيْهِ يَأْكُلُ، فَقَالَ أَعْرَابِيٌّ: مَا هَذِهِ الْجِلْسَةُ؟ فَقَالَ: إِنَّ اللهَ جَعَلَنِي عَبْدًا كَرِيمًا، وَلَمْ يَجْعَلْنِي جَبَّارًا عَنِيدًا. [د: ٣٧٧٣، تحفة ٥٢٠٢]

٧ ـ بَابُ التَّسْمِيَةِ عِنْدَ الطَّعَامِ

٣٢٦٤ ـ حَدَّثَنَا أَبُو بَكْرِ بْنُ أَبِي شَيْبَةَ، حَدَّثَنَا يَزِيدُ بْنُ هَارُونَ، عَنْ هِشَامٍ الدَّسْتُوَائِيِّ، عَنْ بُدَيْلِ بْنِ مَيْسَرَةَ، عَنْ عَبْدِاللهِ بْنِ عُبَيْدِ بْنِ عُمَيْرٍ عَنْ عَائِشَةَ قَالَتْ: كَانَ رَسُولُ اللهِ ﷺ يَأْكُلُ طَعَامًا فِي سِتَّةِ نَفَرٍ مِنْ أَصْحَابِهِ، فَجَاءَ أَعْرَابِيٌّ فَأَكَلَهُ بِلُقْمَتَيْنِ، فَقَالَ رَسُولُ اللهِ ﷺ: أَمَا أَنَّهُ لَوْ كَانَ قَالَ: بِسْمِ اللهِ، لَكَفَاكُمْ، فَإِذَا

أَكَلَ أَحَدُكُمْ طَعَامًا، فَلْيَقُلْ: بِسْمِ اللهِ، فَإِنْ نَسِيَ أَنْ يَقُولَ: بِسْمِ اللهِ [فِي أَوَّلِهِ][1]، فَلْيَقُلْ: بِسْمِ اللهِ فِي أَوَّلِهِ وَآخِرِهِ. [د: ٣٧٦٧، ت: ١٨٥٨، تحفة ١٦٢٦٧]

٣٢٦٥ ـ حَدَّثَنَا مُحَمَّدُ بْنُ الصَّبَّاحِ، حَدَّثَنَا سُفْيَانُ، عَنْ هِشَامِ بْنِ عُرْوَةَ، عَنْ أَبِيهِ عَنْ عُمَرَ بْنِ أَبِي سَلَمَةَ قَالَ: قَالَ لِيَ النَّبِيُّ ﷺ وَأَنَا آكُلُ: سَمِّ اللهَ ﷻ. [خ: ٥٣٧٦، م: ٢٠٢٢، تحفة ١٠٦٨٥]

٨ ـ بَابُ الأَكْلِ بِالْيَمِينِ

٣٢٦٦ ـ حَدَّثَنَا هِشَامُ بْنُ عَمَّارٍ، قَالَ: حَدَّثَنَا الْهِقْلُ بْنُ زِيَادٍ، قَالَ: حَدَّثَنَا هِشَامُ بْنُ حَسَّانَ، عَنْ يَحْيَى بْنِ أَبِي كَثِيرٍ، عَنْ أَبِي سَلَمَةَ عَنْ أَبِي هُرَيْرَةَ أَنَّ النَّبِيَّ ﷺ قَالَ: لِيَأْكُلْ أَحَدُكُمْ بِيَمِينِهِ، وَلْيَشْرَبْ بِيَمِينِهِ، وَلْيَأْخُذْ بِيَمِينِهِ، وَلْيُعْطِ بِيَمِينِهِ، فَإِنَّ الشَّيْطَانَ يَأْكُلُ بِشِمَالِهِ، وَيَشْرَبُ بِشِمَالِهِ، وَيُعْطِي بِشِمَالِهِ، وَيَأْخُذُ بِشِمَالِهِ. [تحفة ١٥٤٢٠]

٣٢٦٧ ـ حَدَّثَنَا أَبُو بَكْرِ بْنُ أَبِي شَيْبَةَ وَمُحَمَّدُ بْنُ الصَّبَّاحِ، قَالَا: حَدَّثَنَا سُفْيَانُ بْنُ عُيَيْنَةَ، عَنِ الْوَلِيدِ بْنِ كَثِيرٍ، عَنْ وَهْبِ بْنِ كَيْسَانَ سَمِعَهُ مِنْ عُمَرَ بْنِ أَبِي سَلَمَةَ قَالَ: كُنْتُ غُلَامًا فِي حِجْرِ النَّبِيِّ ﷺ، وَكَانَتْ يَدِي تَطِيشُ فِي الصَّحْفَةِ، فَقَالَ لِي: يَا غُلَامُ، سَمِّ اللهَ، وَكُلْ بِيَمِينِكَ، وَكُلْ مِمَّا يَلِيكَ. [خ: ٥٣٧٦، م: ٢٠٢٢، تحفة ١٠٦٨٨]

٣٢٦٨ ـ حَدَّثَنَا مُحَمَّدُ بْنُ رُمْحٍ، أَنْبَأَنَا اللَّيْثُ بْنُ سَعْدٍ، عَنْ أَبِي الزُّبَيْرِ عَنْ جَابِرٍ: عَنْ رَسُولِ اللهِ ﷺ قَالَ: لَا تَأْكُلُوا بِالشِّمَالِ، فَإِنَّ الشَّيْطَانَ يَأْكُلُ بِالشِّمَالِ. [م: ٢٠١٩، تحفة ٢٩١٧]

٩ ـ بَابُ لَعْقِ الأَصَابِعِ

٣٢٦٩ ـ حَدَّثَنَا مُحَمَّدُ بْنُ أَبِي عُمَرَ الْعَدَنِيُّ، قَالَ: حَدَّثَنَا سُفْيَانُ بْنُ عُيَيْنَةَ، عَنْ عَمْرِو بْنِ دِينَارٍ، عَنْ عَطَاءٍ عَنِ ابْنِ عَبَّاسٍ: أَنَّ النَّبِيَّ ﷺ قَالَ: إِذَا أَكَلَ أَحَدُكُمْ طَعَامًا، فَلَا يَمْسَحْ يَدَهُ، حَتَّى يَلْعَقَهَا أَوْ يُلْعِقَهَا.

قَالَ سُفْيَانُ: سَمِعْتُ عُمَرَ بْنَ قَيْسٍ يَسْأَلُ عَمْرَو بْنَ دِينَارٍ: أَرَأَيْتَ حَدِيثَ عَطَاءٍ: لَا يَمْسَحْ أَحَدُكُمْ يَدَهُ حَتَّى يَلْعَقَهَا أَوْ يُلْعِقَهَا، عَمَّنْ هُوَ؟ قَالَ: عَنِ ابْنِ عَبَّاسٍ. قَالَ: فَإِنَّهُ حُدِّثْنَاهُ، عَنْ جَابِرٍ، قَالَ: حَفِظْنَاهُ مِنْ عَطَاءٍ، عَنِ ابْنِ عَبَّاسٍ، قَبْلَ أَنْ يَقْدَمَ جَابِرٌ عَلَيْنَا، وَإِنَّمَا لَقِيَ عَطَاءٌ جَابِرًا فِي سَنَةِ جَاوَرَ فِيهَا بِمَكَّةَ. [خ: ٥٤٥٦، م: ٢٠٣١، تحفة ٥٩٤٢]

٣٢٧٠ ـ حَدَّثَنَا مُوسَى بْنُ عَبْدِالرَّحْمَنِ، قَالَ: أَنْبَأَنَا أَبُو دَاوُدَ الْحَفَرِيُّ، عَنْ سُفْيَانَ، عَنْ أَبِي الزُّبَيْرِ عَنْ جَابِرٍ قَالَ: قَالَ رَسُولُ اللهِ ﷺ: لَا يَمْسَحْ أَحَدُكُمْ يَدَهُ حَتَّى يَلْعَقَهَا، فَإِنَّهُ لَا يَدْرِي فِي أَيِّ طَعَامِهِ الْبَرَكَةُ. [م: ٢٠٣٣، تحفة ٢٧٤٥]

١٠ ـ بَابُ تَنْقِيَةِ الصَّحْفَةِ

٣٢٧١ ـ حَدَّثَنَا أَبُو بَكْرِ بْنُ أَبِي شَيْبَةَ، قَالَ: حَدَّثَنَا يَزِيدُ بْنُ هَارُونَ، قَالَ: أَنْبَأَنَا أَبُو الْيَمَانِ الْبَرَّاءُ قَالَ حَدَّثَتْنِي جَدَّتِي أُمُّ عَاصِمٍ قَالَتْ: دَخَلَ عَلَيْنَا نُبَيْشَةُ مَوْلَى النَّبِيِّ ﷺ وَنَحْنُ نَأْكُلُ فِي قَصْعَةٍ، فَقَالَ: قَالَ النَّبِيُّ ﷺ: مَنْ أَكَلَ فِي قَصْعَةٍ فَلَحِسَهَا، اسْتَغْفَرَتْ لَهُ الْقَصْعَةُ. [ت: ١٨٠٤، تحفة ١١٥٨٨]

٣٢٧٢ ـ حَدَّثَنَا أَبُو بِشْرٍ بَكْرُ بْنُ خَلَفٍ وَنَصْرُ بْنُ عَلِيٍّ، قَالَا: حَدَّثَنَا الْمُعَلَّى بْنُ رَاشِدٍ أَبُو الْيَمَانِ قَالَ:

---

(١) زيادة من باريس.

حَدَّثَتْنِي جَدَّتِي، عَنْ رَجُلٍ مِنْ هُذَيْلٍ يُقَالُ لَهُ نُبَيْشَةُ [الْخَيْرِ][1] قَالَتْ: دَخَلَ عَلَيْنَا نُبَيْشَةُ وَنَحْنُ نَأْكُلُ فِي قَصْعَةٍ لَنَا، فَقَالَ: حَدَّثَنَا رَسُولُ اللهِ ﷺ قَالَ: مَنْ أَكَلَ فِي قَصْعَةٍ ثُمَّ لَحِسَهَا، اسْتَغْفَرَتْ لَهُ الْقَصْعَةُ. [ت: ١٨٠٤، تحفة ١١٥٨٨]

١١ ـ بَابُ الأَكْلِ مِمَّا يَلِيكَ

٣٢٧٣ ـ حَدَّثَنَا مُحَمَّدُ بْنُ خَلَفٍ الْعَسْقَلَانِيُّ، قَالَ: حَدَّثَنَا عُبَيْدُاللهِ، حَدَّثَنَا عَبْدُالأَعْلَى، عَنْ يَحْيَى بْنِ أَبِي كَثِيرٍ، عَنْ عُرْوَةَ بْنِ الزُّبَيْرِ عَنِ ابْنِ عُمَرَ قَالَ: قَالَ رَسُولُ اللهِ ﷺ: إِذَا وُضِعَتِ الْمَائِدَةُ، فَلْيَأْكُلْ مِمَّا يَلِيهِ، وَلَا يَتَنَاوَلْ مِنْ بَيْنِ يَدَيْ جَلِيسِهِ. [تحفة ٧٣٢٧]

٣٢٧٤ ـ حَدَّثَنَا مُحَمَّدُ بْنُ بَشَّارٍ، قَالَ: حَدَّثَنَا الْعَلَاءُ بْنُ الْفَضْلِ بْنِ عَبْدِالْمَلِكِ بْنِ أَبِي السَّوِيَّةِ، قَالَ: حَدَّثَنِي عُبَيْدُاللهِ بْنُ عِكْرَاشٍ عَنْ أَبِيهِ عِكْرَاشِ بْنِ ذُؤَيْبٍ قَالَ: أُتِيَ النَّبِيُّ ﷺ بِجَفْنَةٍ كَثِيرَةِ الثَّرِيدِ وَالْوَدَكِ[2]، فَأَقْبَلْنَا نَأْكُلُ مِنْهَا، فَخَبَطْتُ يَدِي فِي نَوَاحِيهَا، فَقَالَ: يَا عِكْرَاشُ، كُلْ مِنْ مَوْضِعٍ وَاحِدٍ، فَإِنَّهُ طَعَامٌ وَاحِدٌ، ثُمَّ أُتِينَا بِطَبَقٍ فِيهِ أَلْوَانٌ مِنَ الرُّطَبِ، فَجَالَتْ يَدُ رَسُولِ اللهِ ﷺ فِي الطَّبَقِ، وَقَالَ: يَا عِكْرَاشُ، كُلْ مِنْ حَيْثُ شِئْتَ، فَإِنَّهُ غَيْرُ لَوْنٍ وَاحِدٍ. [ت: ١٨٤٨، تحفة ١٠٠١٦]

١٢ ـ بَابُ النَّهْيِ عَنِ الأَكْلِ مِنْ ذُرْوَةِ الثَّرِيدِ

٣٢٧٥ ـ حَدَّثَنَا عَمْرُو بْنُ عُثْمَانَ بْنِ سَعِيدِ بْنِ كَثِيرِ بْنِ دِينَارٍ الْحِمْصِيُّ، قَالَ: حَدَّثَنَا أَبِي قَالَ: حَدَّثَنَا [مُحَمَّدُ بْنُ][3] عَبْدِالرَّحْمَنِ بْنِ عِرْقٍ[4] حَدَّثَنَا عَبْدُاللهِ بْنُ بُسْرٍ: أَنَّ رَسُولَ اللهِ ﷺ أُتِيَ بِقَصْعَةٍ، فَقَالَ رَسُولُ اللهِ ﷺ: كُلُوا مِنْ جَوَانِبِهَا، وَدَعُوا ذُرْوَتَهَا، يُبَارَكْ فِيهَا. [د: ٣٧٧٣، تحفة ٥١٩٩]

٣٢٧٦ ـ حَدَّثَنَا هِشَامُ بْنُ عَمَّارٍ، قَالَ: حَدَّثَنَا أَبُو حَفْصٍ عُمَرُ بْنُ الدَّرَفْسِ، قَالَ: حَدَّثَنِي عَبْدُالرَّحْمَنِ بْنُ أَبِي قَسِيمَةَ عَنْ وَاثِلَةَ بْنِ الأَسْقَعِ اللَّيْثِيِّ قَالَ: أَخَذَ رَسُولُ اللهِ ﷺ بِرَأْسِ الثَّرِيدِ، فَقَالَ: كُلُوا بِسْمِ اللهِ مِنْ حَوَالَيْهَا وَاعْفُوا رَأْسَهَا، فَإِنَّ الْبَرَكَةَ تَأْتِيهَا مِنْ فَوْقِهَا. [تحفة ١١٧٤٣]

٣٢٧٧ ـ حَدَّثَنَا عَلِيُّ بْنُ الْمُنْذِرِ، قَالَ: حَدَّثَنَا مُحَمَّدُ بْنُ فُضَيْلٍ، قَالَ: حَدَّثَنَا عَطَاءُ بْنُ السَّائِبِ، عَنْ سَعِيدِ بْنِ جُبَيْرٍ عَنِ ابْنِ عَبَّاسٍ قَالَ: قَالَ رَسُولُ اللهِ ﷺ: إِذَا وُضِعَ الطَّعَامُ، فَخُذُوا مِنْ حَافَتِهِ وَذَرُوا وَسَطَهُ، فَإِنَّ الْبَرَكَةَ تَنْزِلُ فِي وَسَطِهِ. [د: ٣٧٧٢، ت: ١٨٠٥، تحفة ٥٥٦٦]

١٣ ـ بَابُ اللُّقْمَةِ إِذَا سَقَطَتْ

٣٢٧٨ ـ[5] **حَدَّثَنَا** سُوَيْدُ بْنُ سَعِيدٍ، حَدَّثَنَا يَزِيدُ بْنُ زُرَيْعٍ، عَنْ يُونُسَ، عَنِ الْحَسَنِ عَنْ مَعْقِلِ بْنِ يَسَارٍ، قَالَ: بَيْنَمَا هُوَ يَتَغَدَّى إِذْ سَقَطَتْ مِنْهُ لُقْمَةٌ، فَتَنَاوَلَهَا فَأَمَاطَ مَا كَانَ فِيهَا مِنْ أَذًى فَأَكَلَهَا، فَتَغَامَزَ بِهِ الدَّهَاقِينُ، فَقِيلَ: أَصْلَحَ اللهُ الأَمِيرَ، إِنَّ هَؤُلَاءِ الدَّهَاقِينَ يَتَغَامَزُونَ مِنْ أَخْذِكَ اللُّقْمَةَ وَبَيْنَ يَدَيْكَ هَذَا الطَّعَامُ، قَالَ: إِنِّي

---

(١) زيادة من مراد وباريس.
(٢) دسم اللحم والشحم.
(٣) زيادة من مراد وباريس.
(٤) في المطبوع: «الْيَحْصَبِيُّ».
(٥) قال شيخنا: والمرفوع منه صحيح من حديث جابر وأنس. قلت: والموقوف صحيح إلى الحسن البصري فإن سويد بن سعيد توبع على الحديث كما عند الدارمي والروياني والطبراني في الكبير وسماع الحسن من معقل ثابت لكن قد يقال: الحسن مدلس، ولم يصرح بالتحديث؟ لكن القصة هنا رواية وقعت لمعقل والله أعلم.

لَمْ أَكُنْ لأَدَعَ مَا سَمِعْتُ مِنْ رَسُولِ اللهِ ﷺ لِهَذِهِ الأَعَاجِمِ، إِنَّا كُنَّا يُؤمَرُ أَحَدُنَا إِذَا سَقَطَتْ لُقْمَتُهُ أَنْ يَأْخُذَهَا فَيُمِيطَ مَا كَانَ فِيهَا مِنْ أَذًى وَيَأْكُلَهَا وَلَا يَدَعَهَا لِلشَّيْطَانِ. [تحفة ١١٤٦٩]

٣٢٧٩ ـ حَدَّثَنَا عَلِيُّ بْنُ الْمُنْذِرِ، قَالَ: حَدَّثَنَا مُحَمَّدُ بْنُ فُضَيْلٍ، قَالَ: حَدَّثَنَا الأَعْمَشُ، عَنْ أَبِي سُفْيَانَ عَنْ جَابِرٍ قَالَ: قَالَ رَسُولُ اللهِ ﷺ: إِذَا وَقَعَتِ اللُّقْمَةُ مِنْ يَدِ أَحَدِكُمْ، فَلْيَمْسَحْ مَا عَلَيْهَا مِنَ الأَذَى، وَلْيَأْكُلْهَا. [ت: ١٨٠٢، تحفة ٢٣٠٥]

١٤ ـ بَابُ فَضْلِ الثَّرِيدِ عَلَى الطَّعَامِ

٣٢٨٠ ـ حَدَّثَنَا مُحَمَّدُ بْنُ بَشَّارٍ، قَالَ: حَدَّثَنَا مُحَمَّدُ بْنُ جَعْفَرٍ، حَدَّثَنَا شُعْبَةُ، عَنْ عَمْرِو بْنِ مُرَّةَ، [عَنْ مُرَّةَ](١) [يَعْنِي](٢) الْهَمْدَانِيِّ عَنْ أَبِي مُوسَى الأَشْعَرِيِّ عَنِ النَّبِيِّ ﷺ قَالَ: كَمَلَ مِنَ الرِّجَالِ كَثِيرٌ، وَلَمْ يَكْمُلْ مِنَ النِّسَاءِ إِلَّا مَرْيَمُ بِنْتُ عِمْرَانَ، وَآسِيَةُ امْرَأَةُ فِرْعَوْنَ، وَإِنَّ فَضْلَ عَائِشَةَ عَلَى النِّسَاءِ، كَفَضْلِ الثَّرِيدِ عَلَى سَائِرِ الطَّعَامِ. [خ: ٣٤١١،م: ٢٤٣١، تحفة ٩٠٢٩]

٣٢٨١ ـ حَدَّثَنَا حَرْمَلَةُ بْنُ يَحْيَى، حَدَّثَنَا عَبْدُاللهِ بْنُ وَهْبٍ، أَنْبَأَنَا مُسْلِمُ بْنُ خَالِدٍ، عَنْ عَبْدِاللهِ بْنِ عَبْدِالرَّحْمَنِ أَنَّهُ سَمِعَ أَنَسَ بْنَ مَالِكٍ يَقُولُ: قَالَ رَسُولُ اللهِ ﷺ: فَضْلُ عَائِشَةَ عَلَى النِّسَاءِ، كَفَضْلِ الثَّرِيدِ عَلَى سَائِرِ الطَّعَامِ. [خ: ٣٧٧٠، م: ٢٤٤٦، تحفة ٩٧٠]

١٥ ـ بَابُ مَسْحِ الْيَدِ بَعْدَ الطَّعَامِ

٣٢٨٢ ـ (٣) **حَدَّثَنَا** مُحَمَّدُ بْنُ سَلَمَةَ الْمِصْرِيُّ أَبُو الْحَارِثِ الْمُرَادِيُّ(٤)، حَدَّثَنَا عَبْدُاللهِ بْنُ وَهْبٍ، عَنْ مُحَمَّدِ بْنِ أَبِي يَحْيَى، عَنْ أَبِيهِ، عَنْ سَعِيدِ بْنِ الْحَارِثِ عَنْ جَابِرِ بْنِ عَبْدِاللهِ قَالَ: كُنَّا زَمَانَ رَسُولِ اللهِ ﷺ، وَقَلِيلٌ مَا نَجِدُ الطَّعَامَ، فَإِذَا نَحْنُ وَجَدْنَاهُ لَمْ يَكُنْ لَنَا مَنَادِيلُ إِلَّا أَكُفُّنَا وَسَوَاعِدُنَا وَأَقْدَامُنَا، ثُمَّ نُصَلِّي وَلَا نَتَوَضَّأُ [قَالَ أَبُو عَبْد اللهِ غَرِيبٌ لَيْسَ إِلَّا عَنْ مُحَمَّدِ بْنِ سَلَمَةَ](٥). [خ: ٥٤٥٧، تحفة ٢٢٥١]

١٦ ـ بَابُ مَا يُقَالُ إِذَا فَرَغَ مِنَ الطَّعَامِ

٣٢٨٣ ـ حَدَّثَنَا أَبُو بَكْرِ بْنُ أَبِي شَيْبَةَ، قَالَ: حَدَّثَنَا أَبُو خَالِدٍ الأَحْمَرُ، عَنْ حَجَّاجٍ، عَنْ رِيَاحِ بْنِ عُبَيْدَةَ، عَنْ مَوْلًى لأَبِي سَعِيدٍ عَنْ أَبِي سَعِيدٍ قَالَ: كَانَ النَّبِيُّ ﷺ إِذَا أَكَلَ طَعَامًا قَالَ: الْحَمْدُ لِلَّهِ الَّذِي أَطْعَمَنَا وَسَقَانَا وَجَعَلَنَا مُسْلِمِينَ. [ت: ٣٤٥٧، تحفة ٤٤٤٢]

٣٢٨٤ ـ حَدَّثَنَا عَبْدُالرَّحْمَنِ بْنُ إِبْرَاهِيمَ، قَالَ: حَدَّثَنَا الْوَلِيدُ بْنُ مُسْلِمٍ، قَالَ: حَدَّثَنَا ثَوْرُ بْنُ يَزِيدَ، عَنْ خَالِدِ بْنِ مَعْدَانَ عَنْ أَبِي أُمَامَةَ الْبَاهِلِيِّ عَنِ النَّبِيِّ ﷺ: أَنَّهُ كَانَ يَقُولُ إِذَا رُفِعَ طَعَامُهُ أَوْ مَا بَيْنَ يَدَيْهِ قَالَ: الْحَمْدُ لِلَّهِ حَمْدًا كَثِيرًا طَيِّبًا مُبَارَكًا، غَيْرَ مَكْفِيٍّ وَلَا مُوَدَّعٍ وَلَا مُسْتَغْنًى عَنْهُ رَبَّنَا. [خ: ٥٤٥٨، تحفة ٤٨٥٦]

٣٢٨٥ ـ حَدَّثَنَا حَرْمَلَةُ بْنُ يَحْيَى، حَدَّثَنَا عَبْدُاللهِ بْنُ وَهْبٍ، قَالَ: أَخْبَرَنِي سَعِيدُ بْنُ أَبِي أَيُّوبَ، عَنْ أَبِي مَرْحُومٍ عَبْدِالرَّحِيمِ عَنْ سَهْلِ بْنِ مُعَاذِ بْنِ أَنَسٍ الْجُهَنِيِّ، عَنْ أَبِيهِ عَنِ النَّبِيِّ ﷺ قَالَ: مَنْ أَكَلَ طَعَامًا فَقَالَ:

---

(١) زيادة من المحمودية وتحفة الأشراف، ومصادر التخريج حيث رواه البخاري ومسلم من طرق عن شعبة عن عمرو بن مرة عن مرة به.

(٢) زيادة من هامش التيمورية حيث أشار الناسخ أنها في نسخة.

(٣) هذا الحديث من الأحاديث التي انتقدت على البخاري وقد بيّن شيخنا علته في الضعيفة (٥٦٧٥).

(٤) كذا في المحمودية وهو الموافق لكتب الرجال وورد في التيمورية ومراد وباريس: «المزني».

(٥) زيادة من هامش المحمودية وذكر أنها في نسخة.

الْحَمْدُ لِلَّهِ الَّذِي أَطْعَمَنِي هَذَا وَرَزَقَنِيهِ مِنْ غَيْرِ حَوْلٍ [مِنِّي][1] وَلَا قُوَّةٍ، غُفِرَ لَهُ مَا تَقَدَّمَ مِنْ ذَنْبِهِ. [د: ٣٤٥٨، تحفة ١١٢٩٧]

١٧ ـ بَابُ الِاجْتِمَاعِ عَلَى الطَّعَامِ

٣٢٨٦ ـ حَدَّثَنَا هِشَامُ بْنُ عَمَّارٍ وَدَاوُدُ بْنُ رُشَيْدٍ وَمُحَمَّدُ بْنُ الصَّبَّاحِ قَالُوا: حَدَّثَنَا الْوَلِيدُ بْنُ مُسْلِمٍ، قَالَ: حَدَّثَنَا وَحْشِيُّ بْنُ حَرْبِ بْنِ وَحْشِيِّ بْنِ حَرْبٍ، عَنْ أَبِيهِ عَنْ جَدِّهِ وَحْشِيٍّ أَنَّهُمْ قَالُوا: يَا رَسُولَ اللهِ، إِنَّا نَأْكُلُ وَلَا نَشْبَعُ، قَالَ: فَلَعَلَّكُمْ تَأْكُلُونَ مُتَفَرِّقِينَ؟ قَالُوا: نَعَمْ. قَالَ: فَاجْتَمِعُوا عَلَى طَعَامِكُمْ، وَاذْكُرُوا اسْمَ اللهِ عَلَيْهِ، يُبَارَكْ لَكُمْ فِيهِ. [تحفة ١١٧٩٢]

٣٢٨٧ ـ [2] **حَدَّثَنَا** الْحَسَنُ بْنُ عَلِيٍّ الْخَلَّالُ، حَدَّثَنَا الْحَسَنُ بْنُ مُوسَى قَالَ: حَدَّثَنَا سَعِيدُ بْنُ زَيْدٍ، حَدَّثَنَا عَمْرُو بْنُ دِينَارٍ قَهْرَمَانُ آلِ الزُّبَيْرِ قَالَ: سَمِعْتُ سَالِمَ بْنَ عَبْدِاللهِ بْنِ عُمَرَ قَالَ: سَمِعْتُ أَبِي يَقُولُ: سَمِعْتُ عُمَرَ بْنَ الْخَطَّابِ يَقُولُ: قَالَ رَسُولُ اللهِ ﷺ: كُلُوا جَمِيعًا وَلَا تَفَرَّقُوا، فَإِنَّ الْبَرَكَةَ مَعَ الْجَمَاعَةِ. [تحفة ١٠٥٣٥]

١٨ ـ بَابُ النَّفْخِ فِي الطَّعَامِ

٣٢٨٨ ـ [3] **حَدَّثَنَا** أَبُو كُرَيْبٍ، قَالَ: حَدَّثَنَا عَبْدُالرَّحِيمِ بْنُ عَبْدِالرَّحْمَنِ الْمُحَارِبِيُّ، قَالَ: حَدَّثَنَا شَرِيكٌ، عَنْ عَبْدِالْكَرِيمِ عَنْ عِكْرِمَةَ، عَنِ ابْنِ عَبَّاسٍ قَالَ: لَمْ يَكُنْ رَسُولُ اللهِ ﷺ يَنْفُخُ فِي طَعَامٍ وَلَا شَرَابٍ، وَلَا يَتَنَفَّسُ فِي الْإِنَاءِ. [د: ٣٧٢٨، ت: ١٨٨٨، تحفة ٦١٤٩]

١٩ ـ بَابُ إِذَا أَتَى[4] أحدكم خَادِمُهُ بِطَعَامِهِ فَلْيُنَاوِلْهُ مِنْهُ

٣٢٨٩ ـ حَدَّثَنَا مُحَمَّدُ بْنُ عَبْدِاللهِ بْنِ نُمَيْرٍ، حَدَّثَنَا أَبِي، حَدَّثَنَا إِسْمَاعِيلُ بْنُ أَبِي خَالِدٍ، عَنْ أَبِيهِ قَالَ: سَمِعْتُ أَبَا هُرَيْرَةَ يَقُولُ: قَالَ رَسُولُ اللهِ ﷺ: إِذَا جَاءَ أَحَدَكُمْ خَادِمُهُ بِطَعَامِهِ، فَلْيُجْلِسْهُ فَلْيَأْكُلْ مَعَهُ، فَإِنْ أَبِي فَلْيُنَاوِلْهُ [مِنْهُ][5]. [تحفة ١٢٩٣٥]

٣٢٩٠ ـ حَدَّثَنَا عِيسَى بْنُ حَمَّادٍ الْمِصْرِيُّ، أَنْبَأَنَا اللَّيْثُ بْنُ سَعْدٍ، عَنْ جَعْفَرِ بْنِ رَبِيعَةَ، عَنْ عَبْدِالرَّحْمَنِ الْأَعْرَجِ عَنْ أَبِي هُرَيْرَةَ قَالَ: قَالَ رَسُولُ اللهِ ﷺ: إِذَا أَحَدُكُمْ قَرَّبَ إِلَيْهِ مَمْلُوكُهُ طَعَامًا قَدْ كَفَاهُ عَنَاءَهُ وَحَرَّهُ، فَلْيَدْعُهُ فَلْيَأْكُلْ مَعَهُ، فَإِنْ لَمْ يَفْعَلْ، فَلْيَأْخُذْ لُقْمَةً فَلْيَجْعَلْهَا فِي يَدِهِ. [خ: ٢٥٥٧، م: ١٦٦٣، تحفة ١٣٦٤٢]

٣٢٩١ ـ حَدَّثَنَا عَلِيُّ بْنُ الْمُنْذِرِ، حَدَّثَنَا مُحَمَّدُ بْنُ فُضَيْلٍ، قَالَ: حَدَّثَنَا إِبْرَاهِيمُ الْهَجَرِيُّ، عَنْ أَبِي الْأَحْوَصِ عَنْ عَبْدِاللهِ قَالَ: قَالَ رَسُولُ اللهِ ﷺ: إِذَا جَاءَ خَادِمُ أَحَدِكُمْ بِطَعَامِهِ، فَلْيُقْعِدْهُ مَعَهُ، أَوْ لِيُنَاوِلْهُ مِنْهُ، فَإِنَّهُ هُوَ الَّذِي وَلِيَ حَرَّهُ وَدُخَانَهُ. [تحفة ٩٤٩٤]

٢٠ ـ بَابُ الْأَكْلِ عَلَى الْخِوَانِ وَالسُّفْرَةِ

٣٢٩٢ ـ حَدَّثَنَا مُحَمَّدُ بْنُ الْمُثَنَّى، قَالَ: حَدَّثَنَا مُعَاذُ بْنُ هِشَامٍ، حَدَّثَنَا أَبِي، عَنْ يُونُسَ بْنِ أَبِي الْفُرَاتِ

---

(١) زيادة من مراد وباريس.

(٢) قال شيخنا: ضعيف جداً وكذا في ضعيف الترغيب قلت: لكن حسنه شيخنا في صحيح الجامع وقال في الصحيحة (٢٦٩١): «نعم الحديث قوي بمجموع طرقه فهو حسن على الأقل» وهذا القول أعدل الأقوال.

(٣) قال شيخنا: وقد صح من قوله عليه السلام ويأتي بعضه.

(٤) في مراد وباريس: «أتاه».

(٥) زيادة من مراد وباريس.

الإِسْكَافِ، عَنْ قَتَادَةَ عَنْ أَنَسِ بْنِ مَالِكٍ قَالَ: مَا أَكَلَ النَّبِيُّ ﷺ عَلَى خِوَانٍ[1] وَلَا فِي سُكُرُّجَةٍ[2]، قَالَ: فَعَلَامَ كَانُوا يَأْكُلُونَ؟ قَالَ: عَلَى السُّفَرِ. [خ: ٥٣٨٦، تحفة ١٤٤٤]

٣٢٩٣ ـ حَدَّثَنَا عُبَيْدُاللهِ بْنُ يُوسُفَ الْجُبَيْرِيُّ، حَدَّثَنَا أَبُو بَحْرٍ، حَدَّثَنَا سَعِيدُ بْنُ أَبِي عَرُوبَةَ، قَالَ: حَدَّثَنَا قَتَادَةُ عَنْ أَنَسِ بْنِ مَالِكٍ قَالَ: مَا رَأَيْتُ رَسُولَ اللهِ ﷺ أَكَلَ عَلَى خِوَانٍ حَتَّى مَاتَ. [خ: ٥٣٨٦، تحفة ١١٧٤]

٢١ ـ بَابُ النَّهْيِ أَنْ يُقَامَ عَنِ الطَّعَامِ حَتَّى يُرْفَعَ وَأَنْ يَكُفَّ يَدَهُ حَتَّى يَفْرُغَ الْقَوْمُ

٣٢٩٤ ـ حَدَّثَنَا عَبْدُاللهِ بْنُ أَحْمَدَ بْنِ بَشِيرِ بْنِ ذَكْوَانَ الدِّمَشْقِيُّ، قَالَ: حَدَّثَنَا الْوَلِيدُ بْنُ مُسْلِمٍ، عَنْ مُنِيرِ بْنِ الزُّبَيْرِ، عَنْ مَكْحُولٍ عَنْ عَائِشَةَ: أَنَّ رَسُولَ اللهِ ﷺ نَهَى أَنْ يُقَامَ عَنِ الطَّعَامِ حَتَّى يُرْفَعَ. [تحفة ١٧٦٦٨]

٣٢٩٥ ـ حَدَّثَنَا مُحَمَّدُ بْنُ خَلَفٍ الْعَسْقَلَانِيُّ، قَالَ: حَدَّثَنَا عُبَيْدُاللهِ، أَنْبَأَنَا عَبْدُالأَعْلَى، عَنْ يَحْيَى بْنِ أَبِي كَثِيرٍ، عَنْ عُرْوَةَ بْنِ الزُّبَيْرِ عَنِ ابْنِ عُمَرَ قَالَ: قَالَ رَسُولُ اللهِ ﷺ: إِذَا وُضِعَتِ الْمَائِدَةُ، فَلَا يَقُومُ رَجُلٌ حَتَّى تُرْفَعَ الْمَائِدَةُ وَلَا يَرْفَعُ يَدَهُ وَإِنْ شَبِعَ، حَتَّى يَفْرُغَ الْقَوْمُ، وَلْيُعْذِرْ، فَإِنَّ الرَّجُلَ يُخْجِلُ جَلِيسَهُ فَيَقْبِضُ يَدَهُ، وَعَسَى أَنْ يَكُونَ لَهُ فِي الطَّعَامِ حَاجَةٌ. [تحفة ٧٣٢٧]

٢٢ ـ بَابُ مَنْ بَاتَ وَفِي يَدِهِ رِيحُ غَمَرٍ

٣٢٩٦ ـ حَدَّثَنَا جُبَارَةُ بْنُ الْمُغَلِّسِ، قَالَ: حَدَّثَنَا عُبَيْدُ بْنُ الْوَسِيمِ[3] الْجَمَّالُ، قَالَ: حَدَّثَنِي الْحَسَنُ[4] بْنُ الْحَسَنِ، عَنْ أُمِّهِ فَاطِمَةَ بِنْتِ الْحُسَيْنِ عَنِ الْحُسَيْنِ بْنِ عَلِيٍّ، عَنْ أُمِّهِ فَاطِمَةَ ابْنَةِ رَسُولِ اللهِ ﷺ قَالَتْ: قَالَ رَسُولُ اللهِ ﷺ: أَلَا لَا يَلُومَنَّ امْرُؤٌ إِلَّا نَفْسَهُ، يَبِيتُ وَفِي يَدِهِ رِيحُ غَمَرٍ[5]. [تحفة ١٨٠٤٢]

٣٢٩٧ ـ حَدَّثَنَا مُحَمَّدُ بْنُ عَبْدِالْمَلِكِ بْنِ أَبِي الشَّوَارِبِ، حَدَّثَنَا عَبْدُالْعَزِيزِ بْنُ الْمُخْتَارِ، حَدَّثَنَا سُهَيْلُ بْنُ أَبِي صَالِحٍ، عَنْ أَبِيهِ عَنْ أَبِي هُرَيْرَةَ، عَنِ النَّبِيِّ ﷺ قَالَ: إِذَا نَامَ أَحَدُكُمْ وَفِي يَدِهِ رِيحُ غَمَرٍ، فَلَمْ يَغْسِلْ يَدَهُ فَأَصَابَهُ شَيْءٌ، فَلَا يَلُومَنَّ إِلَّا نَفْسَهُ. [د: ٣٨٥٢، ت: ١٨٥٩، تحفة ١٢٧٣٠]

٢٣ ـ بَابُ عَرْضِ الطَّعَامِ

٣٢٩٨ ـ حَدَّثَنَا أَبُو بَكْرِ بْنُ أَبِي شَيْبَةَ وَعَلِيُّ بْنُ مُحَمَّدٍ، قَالَا: حَدَّثَنَا وَكِيعٌ، عَنْ سُفْيَانَ، عَنِ ابْنِ أَبِي حُسَيْنٍ، عَنْ شَهْرِ بْنِ حَوْشَبٍ عَنْ أَسْمَاءَ بِنْتِ يَزِيدَ قَالَتْ: أُتِيَ النَّبِيُّ ﷺ بِطَعَامٍ، فَعَرَضَ عَلَيْنَا، فَقُلْنَا: لَا نَشْتَهِيهِ. فَقَالَ: لَا تَجْمَعْنَ جُوعًا وَكَذِبًا. [تحفة ١٥٧٧٥]

٣٢٩٩ ـ حَدَّثَنَا أَبُو بَكْرِ بْنُ أَبِي شَيْبَةَ وَعَلِيُّ بْنُ مُحَمَّدٍ، قَالَا: حَدَّثَنَا وَكِيعٌ، عَنْ أَبِي هِلَالٍ، عَنْ عَبْدِاللهِ بْنِ سَوَادَةَ عَنْ أَنَسِ بْنِ مَالِكٍ ـ رَجُلٌ مِنْ بَنِي عَبْدِالأَشْهَلِ ـ قَالَ: أَتَيْتُ النَّبِيَّ ﷺ وَهُوَ يَتَغَدَّى فَقَالَ: ادْنُ فَكُلْ، فَقُلْتُ: إِنِّي صَائِمٌ. فَيَا لَهْفَ نَفْسِي، هَلَّا كُنْتُ طَعِمْتُ مِنْ طَعَامِ رَسُولِ اللهِ ﷺ! [ن: ٢٢٧٤، د: ٢٤٠٨، ت: ٧١٥، تحفة ١٧٣٢]

٢٤ ـ بَابُ الأَكْلِ فِي الْمَسْجِدِ

٣٣٠٠ ـ حَدَّثَنَا يَعْقُوبُ بْنُ حُمَيْدِ بْنِ كَاسِبٍ وَحَرْمَلَةُ بْنُ يَحْيَى، قَالَا: حَدَّثَنَا عَبْدُاللهِ بْنُ وَهْبٍ، قَالَ:

---

(١) ما يوضع عليه الطعام (كالطاولة).
(٢) إناء صغير.
(٣) في مراد: «وسيم».
(٤) في نسخة كما في هامش التيمورية ومراد: «الحسين» والمثبت هو الصواب.
(٥) الدسم من اللحم.

أَخْبَرَنِي عَمْرُو بْنُ الْحَارِثِ، حَدَّثَنِي سُلَيْمَانُ بْنُ زِيَادٍ الْحَضْرَمِيُّ أَنَّهُ سَمِعَ عَبْدَاللهِ بْنَ الْحَارِثِ بْنِ جَزْءٍ الزُّبَيْدِيَّ يَقُولُ: كُنَّا نَأْكُلُ عَلَى عَهْدِ رَسُولِ اللهِ ﷺ فِي الْمَسْجِدِ الْخُبْزَ وَاللَّحْمَ. [تحفة ٥٢٣٨]

٢٥ ـ بَابُ الأَكْلِ قَائِمًا

٣٣٠١ ـ حَدَّثَنَا (١) أَبُو السَّائِبِ سَلْمُ بْنُ جُنَادَةَ، قَالَ: حَدَّثَنَا حَفْصُ بْنُ غِيَاثٍ، عَنْ عُبَيْدِاللهِ بْنِ عُمَرَ، عَنْ نَافِعٍ عَنِ ابْنِ عُمَرَ قَالَ: كُنَّا عَلَى عَهْدِ رَسُولِ اللهِ ﷺ نَأْكُلُ وَنَحْنُ نَمْشِي، وَنَشْرَبُ وَنَحْنُ قِيَامٌ.

[ت: ١٨٨٠، تحفة ٧٨٢١]

٢٦ ـ بَابُ الدُّبَّاءِ

٣٣٠٢ ـ حَدَّثَنَا أَحْمَدُ بْنُ مَنِيعٍ، قَالَ: أَنْبَأَنَا عَبِيدَةُ بْنُ حُمَيْدٍ، عَنْ حُمَيْدٍ عَنْ أَنَسٍ قَالَ: كَانَ النَّبِيُّ ﷺ يُحِبُّ الْقَرْعَ. [خ: ٢٠٩٢، م: ٢٠٤١، تحفة ٧٣٠]

٣٣٠٣ ـ حَدَّثَنَا مُحَمَّدُ بْنُ الْمُثَنَّى، حَدَّثَنَا ابْنُ أَبِي عَدِيٍّ، عَنْ حُمَيْدٍ عَنْ أَنَسٍ قَالَ: بَعَثَتْ مَعِي أُمُّ سُلَيْمٍ بِمِكْتَلٍ فِيهِ رُطَبٌ إِلَى رَسُولِ اللهِ ﷺ، فَلَمْ أَجِدْهُ، وَخَرَجَ قَرِيبًا إِلَى مَوْلًى(٢) دَعَاهُ، فَصَنَعَ لَهُ طَعَامًا، فَأَتَيْتُهُ وَهُوَ يَأْكُلُ، قَالَ: فَدَعَانِي لآكُلَ مَعَهُ. قَالَ: وَصَنَعَ ثَرِيدَةً بِلَحْمٍ وَقَرْعٍ. قَالَ: فَإِذَا هُوَ يُعْجِبُهُ الْقَرْعُ. قَالَ: فَجَعَلْتُ أَجْمَعُهُ فَأُدْنِيهِ مِنْهُ، فَلَمَّا طَعِمْنَا(٣) رَجَعَ إِلَى مَنْزِلِهِ، وَوَضَعْتُ الْمِكْتَلَ بَيْنَ يَدَيْهِ، فَجَعَلَ يَأْكُلُ وَيَقْسِمُ حَتَّى فَرَغَ مِنْ آخِرِهِ. [خ: ٢٠٩٢، م: ٢٠٤١، تحفة ٧٥٩]

٣٣٠٤ ـ حَدَّثَنَا أَبُو بَكْرِ بْنُ أَبِي شَيْبَةَ، حَدَّثَنَا وَكِيعٌ، عَنْ إِسْمَاعِيلَ بْنِ أَبِي خَالِدٍ عَنْ حَكِيمِ بْنِ جَابِرٍ، عَنْ أَبِيهِ قَالَ: دَخَلْتُ عَلَى النَّبِيِّ ﷺ فِي بَيْتِهِ وَعِنْدَهُ هَذَا(٤) الدُّبَّاءُ، فَقُلْتُ: أَيُّ شَيْءٍ هَذَا؟ قَالَ: هَذَا الْقَرْعُ هُوَ الدُّبَّاءُ، نُكْثِرُ بِهِ طَعَامَنَا. [تحفة ٢٢١١]

٢٧ ـ بَابُ اللَّحْمِ

٣٣٠٥ ـ حَدَّثَنَا الْعَبَّاسُ بْنُ الْوَلِيدِ الْخَلَّالُ الدِّمَشْقِيُّ، قَالَ: حَدَّثَنَا يَحْيَى بْنُ صَالِحٍ، قَالَ: حَدَّثَنِي سُلَيْمَانُ بْنُ عَطَاءٍ الْجَزَرِيُّ، قَالَ: حَدَّثَنِي مَسْلَمَةُ [بْنُ عَبْدِاللهِ](٥) الْجُهَنِيُّ، عَنْ عَمِّهِ أَبِي مَشْجَعَةَ عَنْ أَبِي الدَّرْدَاءِ قَالَ: قَالَ رَسُولُ اللهِ ﷺ: سَيِّدُ طَعَامِ أَهْلِ الدُّنْيَا وَأَهْلِ الْجَنَّةِ اللَّحْمُ. [تحفة ١٠٩٧٥]

٣٣٠٦ ـ حَدَّثَنَا الْعَبَّاسُ بْنُ الْوَلِيدِ الدِّمَشْقِيُّ، حَدَّثَنَا يَحْيَى بْنُ صَالِحٍ، حَدَّثَنَا سُلَيْمَانُ بْنُ عَطَاءٍ الْجَزَرِيُّ، قَالَ: حَدَّثَنِي مَسْلَمَةُ بْنُ عَبْدِاللهِ الْجُهَنِيُّ، عَنْ عَمِّهِ أَبِي مَشْجَعَةَ عَنْ أَبِي الدَّرْدَاءِ قَالَ: مَا دُعِيَ رَسُولُ اللهِ ﷺ إِلَى لَحْمٍ قَطُّ إِلَّا أَجَابَ، وَلَا أُهْدِيَ لَهُ لَحْمٌ قَطُّ إِلَّا قَبِلَهُ. [تحفة ١٠٩٧٦]

٢٨ ـ بَابُ أَطَايِبِ اللَّحْمِ

٣٣٠٧ ـ حَدَّثَنَا أَبُو بَكْرِ بْنُ أَبِي شَيْبَةَ، حَدَّثَنَا مُحَمَّدُ بْنُ بِشْرٍ الْعَبْدِيُّ ح وَحَدَّثَنَا عَلِيُّ بْنُ مُحَمَّدٍ، قَالَ: حَدَّثَنَا مُحَمَّدُ بْنُ فُضَيْلٍ، قَالَا: حَدَّثَنَا أَبُو حَيَّانَ التَّيْمِيُّ، عَنْ أَبِي زُرْعَةَ عَنْ أَبِي هُرَيْرَةَ قَالَ: أُتِيَ رَسُولُ اللهِ ﷺ، ذَاتَ يَوْمٍ بِلَحْمٍ، فَرُفِعَ إِلَيْهِ الذِّرَاعُ، وَكَانَتْ تُعْجِبُهُ، فَنَهَسَ مِنْهَا. [خ: ٣٣٤٠، م: ١٩٤، تحفة ١٤٩٢٧]

---

(١) وهذا إسناد معلول كما قال الإمام أحمد وابن معين والبخاري وابن المديني وأبو زرعة وأبو حاتم لكن لمتنه شواهد يصح بها ذكرها شيخنا في الصحيحة(٣١٧٨).

(٢) في المطبوع: «له».

(٣) في المطبوع: «منه».

(٤) في المطبوع: «هذه».

(٥) زيادة من هامش المحمودية.

٣٣٠٨ ـ حَدَّثَنَا بَكْرُ بْنُ خَلَفٍ أَبُو بِشْرٍ، حَدَّثَنَا يَحْيَى بْنُ سَعِيدٍ، عَنْ مِسْعَرٍ، قَالَ: حَدَّثَنِي شَيْخٌ مِنْ فَهْمٍ قَالَ: وَأَظُنُّهُ يُسَمَّى مُحَمَّدَ بْنَ عَبْدِاللهِ أَنَّهُ سَمِعَ عَبْدَاللهِ بْنَ جَعْفَرٍ يُحَدِّثُ ابْنَ الزُّبَيْرِ، وَقَدْ نَحَرَ لَهُمْ جَزُورًا أَوْ بَعِيرًا، أَنَّهُ سَمِعَ رَسُولَ اللهِ ﷺ قَالَ: وَالْقَوْمُ يُلْقُونَ لِرَسُولِ اللهِ ﷺ اللَّحْمَ، يَقُولُ: أَطْيَبُ اللَّحْمِ لَحْمُ الظَّهْرِ.

[تحفة ٥٢٢٧]

٢٩ ـ بَابُ الشِّوَاءِ

٣٣٠٩ ـ حَدَّثَنَا مُحَمَّدُ بْنُ الْمُثَنَّى، قَالَ: حَدَّثَنَا عَبْدُالرَّحْمَنِ بْنُ مَهْدِيٍّ، قَالَ: حَدَّثَنَا هَمَّامٌ، عَنْ قَتَادَةَ عَنْ أَنَسِ بْنِ مَالِكٍ قَالَ: مَا أَعْلَمُ رَسُولَ اللهِ ﷺ رَأَى شَاةً سَمِيطًا[1] حَتَّى لَحِقَ بِاللهِ ﷻ. [خ: ٥٣٨٥، تحفة ١٤٠٦]

٣٣١٠ ـ حَدَّثَنَا جُبَارَةُ بْنُ الْمُغَلِّسِ، حَدَّثَنَا كَثِيرُ بْنُ سُلَيْمٍ عَنْ أَنَسِ بْنِ مَالِكٍ قَالَ: مَا رُفِعَ مِنْ بَيْنِ يَدَيْ رَسُولِ اللهِ ﷺ فَضْلُ شِوَاءٍ قَطُّ، وَلَا حُمِلَتْ مَعَهُ طِنْفِسَةٌ[2] ﷺ. [تحفة ١٤٤٦]

٣٣١١ ـ حَدَّثَنَا حَرْمَلَةُ بْنُ يَحْيَى، حَدَّثَنَا يَحْيَى بْنُ بُكَيْرٍ، حَدَّثَنَا ابْنُ لَهِيعَةَ، قَالَ: أَخْبَرَنِي سُلَيْمَانُ بْنُ زِيَادٍ الْحَضْرَمِيُّ عَنْ عَبْدِاللهِ بْنِ الْحَارِثِ بْنِ الْجَزْءِ الزُّبَيْدِيِّ قَالَ: أَكَلْنَا مَعَ رَسُولِ اللهِ ﷺ طَعَامًا فِي الْمَسْجِدِ، لَحْمًا قَدْ شُوِيَ، فَمَسَحْنَا أَيْدِيَنَا بِالْحَصْبَاءِ، ثُمَّ قُمْنَا نُصَلِّي وَلَمْ نَتَوَضَّأْ. [تحفة ٥٢٣٢]

٣٠ ـ بَابُ الْقَدِيدِ

٣٣١٢ ـ حَدَّثَنَا إِسْمَاعِيلُ بْنُ أَسَدٍ، قَالَ: حَدَّثَنَا جَعْفَرُ بْنُ عَوْنٍ، قَالَ: حَدَّثَنَا إِسْمَاعِيلُ بْنُ أَبِي خَالِدٍ، عَنْ قَيْسِ بْنِ أَبِي حَازِمٍ عَنْ أَبِي مَسْعُودٍ قَالَ: أَتَى النَّبِيَّ ﷺ رَجُلٌ فَكَلَّمَهُ، فَجَعَلَ تُرْعَدُ فَرَائِصُهُ، فَقَالَ لَهُ: هَوِّنْ عَلَيْكَ، فَإِنِّي لَسْتُ بِمَلِكٍ، إِنَّمَا أَنَا ابْنُ امْرَأَةٍ تَأْكُلُ الْقَدِيدَ.

[قَالَ أَبُو عَبْدِاللهِ: إِسْمَاعِيلُ وَحْدَهُ وَصَلَهُ][3]. [تحفة ١٠٠٠٦]

٣٣١٣ ـ حَدَّثَنَا مُحَمَّدُ بْنُ يَحْيَى، قَالَ: حَدَّثَنَا مُحَمَّدُ بْنُ يُوسُفَ، حَدَّثَنَا سُفْيَانُ، عَنْ عَبْدِالرَّحْمَنِ بْنِ عَابِسٍ قَالَ: أَخْبَرَنِي أَبِي عَنْ عَائِشَةَ قَالَتْ: لَقَدْ كُنَّا نَرْفَعُ الْكُرَاعَ[4] فَيَأْكُلُهُ رَسُولُ اللهِ ﷺ بَعْدَ خَمْسَ عَشْرَةَ مِنَ الْأَضَاحِيِّ. [خ: ٥٤٢٣، تحفة ١٦١٦٥]

٣١ ـ بَابُ الْكَبِدِ وَالطِّحَالِ

٣٣١٤ ـ حَدَّثَنَا أَبُو مُصْعَبٍ، قَالَ: حَدَّثَنَا عَبْدُالرَّحْمَنِ بْنُ زَيْدِ بْنِ أَسْلَمَ، عَنْ أَبِيهِ عَنْ عَبْدِاللهِ بْنِ عُمَرَ أَنَّ رَسُولَ اللهِ ﷺ قَالَ: أُحِلَّتْ لَكُمْ مَيْتَتَانِ وَدَمَانِ، فَأَمَّا الْمَيْتَتَانِ: فَالْحُوتُ وَالْجَرَادُ، وَأَمَّا الدَّمَانِ: فَالْكَبِدُ وَالطِّحَالُ. [تحفة ٦٧٣٨]

٣٢ ـ بَابُ الْمِلْحِ

٣٣١٥ ـ حَدَّثَنَا هِشَامُ بْنُ عَمَّارٍ، قَالَ: حَدَّثَنَا مَرْوَانُ بْنُ مُعَاوِيَةَ، قَالَ: حَدَّثَنَا عِيسَى بْنُ أَبِي عِيسَى، عَنْ رَجُلٍ أَرَاهُ مُوسَى عَنْ أَنَسِ بْنِ مَالِكٍ قَالَ: قَالَ رَسُولُ اللهِ ﷺ: سَيِّدُ إِدَامِكُمُ الْمِلْحُ. [تحفة ١٦١٨]

٣٣ ـ بَابُ الِائْتِدَامِ بِالْخَلِّ

٣٣١٦ ـ حَدَّثَنَا أَحْمَدُ بْنُ أَبِي الْحَوَارِيِّ، قَالَ: حَدَّثَنَا مَرْوَانُ بْنُ مُحَمَّدٍ، قَالَ: حَدَّثَنَا سُلَيْمَانُ بْنُ بِلَالٍ،

---

(١) مشوية.
(٢) بساط.
(٣) زيادة من هامش المحمودية وذكر أنها في نسخة.
(٤) مستدق الساق.

عَنْ هِشَامِ بْنِ عُرْوَةَ، عَنْ أَبِيهِ عَنْ عَائِشَةَ قَالَتْ: قَالَ رَسُولُ اللهِ ﷺ: نِعْمَ الإِدَامُ الْخَلُّ. [م: ٢٠٥١، تحفة ١٦٩٤٣]

٣٣١٧ ـ حَدَّثَنَا جُبَارَةُ بْنُ الْمُغَلِّسِ، حَدَّثَنَا قَيْسُ بْنُ الرَّبِيعِ، عَنْ مُحَارِبِ بْنِ دِثَارٍ عَنْ جَابِرِ [ابْنِ عَبْدِاللهِ](١) قَالَ: قَالَ رَسُولُ اللهِ ﷺ: نِعْمَ الإِدَامُ الْخَلُّ. [م: ٢٠٥٢، تحفة ٢٥٧٩]

٣٣١٨ ـ حَدَّثَنَا الْعَبَّاسُ بْنُ عُثْمَانَ الدِّمَشْقِيُّ، قَالَ: حَدَّثَنَا الْوَلِيدُ بْنُ مُسْلِمٍ، قَالَ: حَدَّثَنَا عَنْبَسَةُ بْنُ عَبْدِالرَّحْمَنِ، عَنْ مُحَمَّدِ بْنِ زَاذَانَ أَنَّهُ حَدَّثَهُ قَالَ: حَدَّثَتْنِي أُمُّ سَعْدٍ قَالَتْ: دَخَلَ رَسُولُ اللهِ ﷺ عَلَى عَائِشَةَ وَأَنَا عِنْدَهَا، فَقَالَ: هَلْ مِنْ غَدَاءٍ؟ قَالَتْ: عِنْدَنَا خُبْزٌ وَتَمْرٌ وَخَلٌّ، فَقَالَ رَسُولُ اللهِ ﷺ: نِعْمَ الإِدَامُ الْخَلُّ، اللهُمَّ بَارِكْ فِي الْخَلِّ، فَإِنَّهُ كَانَ إِدَامَ الأَنْبِيَاءِ قَبْلِي، وَلَمْ يَفْتَقِرْ بَيْتٌ فِيهِ خَلٌّ. [تحفة ١٨٣٢١]

٣٤ ـ بَابُ الزَّيْتِ

٣٣١٩ ـ حَدَّثَنَا الْحُسَيْنُ بْنُ مَهْدِيٍّ، قَالَ: حَدَّثَنَا عَبْدُالرَّزَّاقِ، أَنْبَأَنَا مَعْمَرٌ، عَنْ زَيْدِ بْنِ أَسْلَمَ، عَنْ أَبِيهِ عَنْ عُمَرَ قَالَ: قَالَ رَسُولُ اللهِ ﷺ: ائْتَدِمُوا بِالزَّيْتِ وَادَّهِنُوا بِهِ، فَإِنَّهُ مِنْ شَجَرَةٍ مُبَارَكَةٍ. [ت: ١٨٥١، تحفة ١٠٣٩٢]

٣٣٢٠ ـ حَدَّثَنَا عُقْبَةُ بْنُ مُكْرَمٍ، قَالَ: حَدَّثَنَا صَفْوَانُ بْنُ عِيسَى، قَالَ: حَدَّثَنَا عَبْدُاللهِ بْنُ سَعِيدٍ، عَنْ جَدِّهِ قَالَ: سَمِعْتُ أَبَا هُرَيْرَةَ يَقُولُ: قَالَ رَسُولُ اللهِ ﷺ: كُلُوا الزَّيْتَ وَادَّهِنُوا بِهِ، فَإِنَّهُ مُبَارَكٌ. [تحفة ١٤٣٣٨]

٣٥ ـ بَابُ اللَّبَنِ

٣٣٢١ ـ حَدَّثَنَا أَبُو كُرَيْبٍ، قَالَ: حَدَّثَنَا زَيْدُ بْنُ الْحُبَابِ، عَنْ جَعْفَرِ بْنِ بُرْدٍ الرَّاسِبِيِّ قَالَ: حَدَّثَتْنِي مَوْلَاتِي أُمُّ سَالِمٍ الرَّاسِبِيَّةُ قَالَتْ: سَمِعْتُ عَائِشَةَ تَقُولُ: كَانَ رَسُولُ اللهِ ﷺ إِذَا أُتِيَ بِلَبَنٍ، قَالَ: بَرَكَةٌ أَوْ بَرَكَتَانِ(٢). [تحفة ١٧٩٨١]

٣٣٢٢ ـ حَدَّثَنَا هِشَامُ بْنُ عَمَّارٍ، قَالَ: حَدَّثَنَا إِسْمَاعِيلُ بْنُ عَيَّاشٍ، قَالَ: حَدَّثَنَا ابْنُ جُرَيْجٍ، عَنِ ابْنِ شِهَابٍ، عَنْ عُبَيْدِاللهِ بْنِ عَبْدِاللهِ بْنِ عُتْبَةَ عَنِ ابْنِ عَبَّاسٍ قَالَ: قَالَ رَسُولُ اللهِ ﷺ: مَنْ أَطْعَمَهُ اللهُ طَعَامًا، فَلْيَقُلِ: اللهُمَّ بَارِكْ لَنَا فِيهِ، وَارْزُقْنَا خَيْرًا مِنْهُ، وَمَنْ سَقَاهُ اللهُ لَبَنًا، فَلْيَقُلِ: اللهُمَّ بَارِكْ لَنَا فِيهِ، وَزِدْنَا مِنْهُ، فَإِنِّي لَا أَعْلَمُ مَا يُجْزِئُ مِنَ الطَّعَامِ وَالشَّرَابِ إِلَّا اللَّبَنُ. [ت: ٣٤٥٥، تحفة ٥٨٥٩]

٣٦ ـ بَابُ الْحَلْوَاءِ

٣٣٢٣ ـ حَدَّثَنَا أَبُو بَكْرِ بْنُ أَبِي شَيْبَةَ وَعَلِيُّ بْنُ مُحَمَّدٍ وَعَبْدُالرَّحْمَنِ بْنُ إِبْرَاهِيمَ قَالُوا: حَدَّثَنَا أَبُو أُسَامَةَ قَالَ: حَدَّثَنَا هِشَامُ بْنُ عُرْوَةَ، عَنْ أَبِيهِ عَنْ عَائِشَةَ قَالَتْ: كَانَ رَسُولُ اللهِ ﷺ يُحِبُّ الْحَلْوَاءَ وَالْعَسَلَ. [خ: ٤٩١٢، م: ١٤٧٤، تحفة ١٦٧٩٦]

٣٧ ـ بَابُ الْقِثَّاءِ وَالرُّطَبِ يُجْمَعَانِ

٣٣٢٤ ـ حَدَّثَنَا مُحَمَّدُ بْنُ عَبْدِاللهِ بْنِ نُمَيْرٍ، قَالَ: حَدَّثَنَا يُونُسُ بْنُ بُكَيْرٍ(٣)، قَالَ: حَدَّثَنَا هِشَامُ بْنُ عُرْوَةَ، عَنْ أَبِيهِ عَنْ عَائِشَةَ قَالَتْ: كَانَتْ أُمِّي تُعَالِجُنِي لِلسُّمْنَةِ، تُرِيدُ أَنْ تُدْخِلَنِي عَلَى رَسُولِ اللهِ ﷺ، فَمَا اسْتَقَامَ لَهَا ذَلِكَ حَتَّى أَكَلْتُ الْقِثَّاءَ بِالرُّطَبِ، فَسَمِنْتُ كَأَحْسَنِ سِمْنَةٍ. [د: ٣٩٠٣، تحفة ١٧٣٣٩]

---

(١) زيادة من مراد وباريس.
(٢) في التيمورية: «بركتين».
(٣) سقط من نسخة باريس وقال الناسخ في الهامش: «يونس بن بكير سقط من بين ابن نمير وهشام ذكره ابن عساكر».

٣٣٢٥ ـ حَدَّثَنَا يَعْقُوبُ بْنُ حُمَيْدِ بْنِ كَاسِبٍ وَإِسْمَاعِيلُ بْنُ مُوسَى، قَالَا: حَدَّثَنَا إِبْرَاهِيمُ بْنُ سَعْدٍ، عَنْ أَبِيهِ عَنْ عَبْدِاللهِ بْنِ جَعْفَرٍ قَالَ: رَأَيْتُ رَسُولَ اللهِ ﷺ يَأْكُلُ الْقِثَّاءَ بِالرُّطَبِ. [خ: ٥٤٤٠، م: ٢٠٤٣، تحفة ٥٢١٩]

٣٣٢٦ ـ حَدَّثَنَا مُحَمَّدُ بْنُ الصَّبَّاحِ وَعَمْرُو بْنُ رَافِعٍ، قَالَا: حَدَّثَنَا يَعْقُوبُ بْنُ الْوَلِيدِ بْنِ أَبِي هِلَالٍ الْمَدَنِيُّ، عَنْ أَبِي حَازِمٍ عَنْ سَهْلِ بْنِ سَعْدٍ قَالَ: كَانَ رَسُولُ اللهِ ﷺ يَأْكُلُ الرُّطَبَ بِالْبِطِّيخِ(١). [تحفة ٤٧٩٢]

٣٨ ـ بَابُ التَّمْرِ

٣٣٢٧ ـ حَدَّثَنَا أَحْمَدُ بْنُ أَبِي الْحَوَارِيِّ الدِّمَشْقِيُّ، قَالَ: حَدَّثَنَا مَرْوَانُ بْنُ مُحَمَّدٍ، قَالَ: حَدَّثَنَا سُلَيْمَانُ بْنُ بِلَالٍ، عَنْ هِشَامِ بْنِ عُرْوَةَ، عَنْ أَبِيهِ عَنْ عَائِشَةَ قَالَتْ: قَالَ رَسُولُ اللهِ ﷺ: بَيْتٌ لَا تَمْرَ فِيهِ، جِيَاعٌ أَهْلُهُ. [م: ٢٠٤٦، تحفة ١٦٩٤٢]

٣٣٢٨ ـ حَدَّثَنَا عَبْدُالرَّحْمَنِ بْنُ إِبْرَاهِيمَ الدِّمَشْقِيُّ، قَالَ: حَدَّثَنَا ابْنُ أَبِي فُدَيْكٍ، قَالَ: حَدَّثَنَا هِشَامُ بْنُ سَعْدٍ، عَنْ عُبَيْدِاللهِ بْنِ عَلِيِّ بْنِ أَبِي رَافِعٍ عَنْ جَدَّتِهِ سَلْمَى، أَنَّ النَّبِيَّ ﷺ قَالَ: بَيْتٌ لَا تَمْرَ فِيهِ، كَالْبَيْتِ لَا طَعَامَ فِيهِ. [تحفة ١٥٨٩٥]

٣٩ ـ بَاب إِذَا أُتِيَ بِأَوَّلِ الثَّمَرَةِ

٣٣٢٩ ـ حَدَّثَنَا مُحَمَّدُ بْنُ الصَّبَّاحِ وَيَعْقُوبُ بْنُ حُمَيْدِ بْنِ كَاسِبٍ، قَالَا: حَدَّثَنَا عَبْدُالْعَزِيزِ بْنُ مُحَمَّدٍ، قَالَ: أَخْبَرَنِي سُهَيْلُ بْنُ أَبِي صَالِحٍ، عَنْ أَبِيهِ عَنْ أَبِي هُرَيْرَةَ: أَنَّ رَسُولَ اللهِ ﷺ كَانَ إِذَا أُتِيَ بِأَوَّلِ الثَّمَرَةِ قَالَ: اللهُمَّ بَارِكْ لَنَا فِي مَدِينَتِنَا وَفِي ثِمَارِنَا، وَفِي مُدِّنَا وَفِي صَاعِنَا، بَرَكَةً مَعَ بَرَكَةٍ، ثُمَّ يُنَاوِلُهُ أَصْغَرَ مَنْ بِحَضْرَتِهِ مِنَ الْوِلْدَانِ. [م: ١٣٧٣، تحفة ١٢٧٠٧]

٤٠ ـ بَابُ أَكْلِ الْبَلَحِ بِالتَّمْرِ

٣٣٣٠ ـ حَدَّثَنَا أَبُو بِشْرٍ بَكْرُ بْنُ خَلَفٍ، حَدَّثَنَا يَحْيَى بْنُ مُحَمَّدِ بْنِ قَيْسٍ الْمَدَنِيُّ، قَالَ: حَدَّثَنَا هِشَامُ بْنُ عُرْوَةَ، عَنْ أَبِيهِ عَنْ عَائِشَةَ قَالَتْ: قَالَ رَسُولُ اللهِ ﷺ: كُلُوا الْبَلَحَ بِالتَّمْرِ، كُلُوا الْخَلَقَ(٢) بِالْجَدِيدِ، فَإِنَّ الشَّيْطَانَ يَغْضَبُ وَيَقُولُ: بَقِيَ ابْنُ آدَمَ حَتَّى أَكَلَ الْخَلَقَ بِالْجَدِيدِ. [تحفة ١٧٣٣٤]

٤١ ـ بَابُ النَّهْيِ عَنْ قِرَانِ التَّمْرِ

٣٣٣١ ـ حَدَّثَنَا مُحَمَّدُ بْنُ بَشَّارٍ، حَدَّثَنَا عَبْدُالرَّحْمَنِ بْنُ مَهْدِيٍّ، حَدَّثَنَا سُفْيَانُ، عَنْ جَبَلَةَ بْنِ سُحَيْمٍ سَمِعْتُ ابْنَ عُمَرَ يَقُولُ: نَهَى رَسُولُ اللهِ ﷺ أَنْ يَقْرِنَ الرَّجُلُ بَيْنَ التَّمْرَتَيْنِ حَتَّى يَسْتَأْذِنَ أَصْحَابَهُ. [خ: ٢٤٥٥، م: ٢٠٤٥، تحفة ٦٦٦٧]

٣٣٣٢ ـ حَدَّثَنَا مُحَمَّدُ بْنُ بَشَّارٍ، قَالَ: حَدَّثَنَا أَبُو دَاوُدَ، حَدَّثَنَا أَبُو عَامِرٍ الْخَزَّازُ، عَنِ الْحَسَنِ عَنْ سَعْدٍ مَوْلَى أَبِي بَكْرٍ ـ وَكَانَ سَعْدٌ يَخْدُمُ النَّبِيَّ ﷺ، وَكَانَ يُعْجِبُهُ حَدِيثُهُ ـ: أَنَّ النَّبِيَّ ﷺ نَهَى عَنِ الإِقْرَانِ: يَعْنِي فِي التَّمْرِ. [تحفة ٤٤٥٢]

---

(١) وفي نسخة السندي والتي عليها شرحه: «بتقديم الطاء على الباء لغة في البطيخ»

(٢) القديم.

٤٢ ـ بَابُ تَفْتِيشِ التَّمْرِ

٣٣٣٣ ـ حَدَّثَنَا أَبُو بِشْرٍ بَكْرُ بْنُ خَلَفٍ، حَدَّثَنَا أَبُو قُتَيْبَةَ، عَنْ هَمَّامٍ، عَنْ إِسْحَاقَ بْنِ عَبْدِاللهِ بْنِ أَبِي طَلْحَةَ عَنْ أَنَسِ بْنِ مَالِكٍ قَالَ: رَأَيْتُ رَسُولَ اللهِ ﷺ أُتِيَ بِتَمْرٍ عَتِيقٍ، فَجَعَلَ يُفَتِّشُهُ. [د: ٣٨٣٢، تحفة ٢١٥]

٤٣ ـ بَابُ التَّمْرِ بِالزُّبْدِ

٣٣٣٤ ـ حَدَّثَنَا هِشَامُ بْنُ عَمَّارٍ، قَالَ: حَدَّثَنَا صَدَقَةُ بْنُ خَالِدٍ، قَالَ: حَدَّثَنِي ابْنُ جَابِرٍ، قَالَ: حَدَّثَنِي سُلَيْمُ بْنُ عَامِرٍ عَنِ ابْنَيْ بُسْرٍ السُّلَمِيَّيْنِ قَالَا: دَخَلَ عَلَيْنَا رَسُولُ اللهِ ﷺ، فَوَضَعْنَا تَحْتَهُ قَطِيفَةً لَنَا، صَبَبْنَاهَا لَهُ صَبًّا، فَجَلَسَ عَلَيْهَا، وَأَنْزَلَ اللهُ ﷻ عَلَيْهِ الْوَحْيَ فِي بَيْتِنَا، وَقَدَّمْنَا لَهُ زُبْدًا وَتَمْرًا، وَكَانَ يُحِبُّ الزُّبْدَ ﷺ. [د: ٣٨٣٧، تحفة ٥١٩٢]

٤٤ ـ بَابُ الْحُوَّارَى

٣٣٣٥ ـ حَدَّثَنَا مُحَمَّدُ بْنُ الصَّبَّاحِ وَسُوَيْدُ بْنُ سَعِيدٍ، قَالَا: حَدَّثَنَا عَبْدُالْعَزِيزِ بْنُ أَبِي حَازِمٍ، قَالَ: حَدَّثَنِي أَبِي قَالَ: سَأَلْتُ سَهْلَ بْنَ سَعْدٍ: هَلْ رَأَيْتَ النَّقِيَّ؟ قَالَ: مَا رَأَيْتُ النَّقِيَّ حَتَّى قُبِضَ رَسُولُ اللهِ ﷺ. فَقُلْتُ: فَهَلْ كَانَ لَهُمْ مَنَاخِلُ عَلَى عَهْدِ رَسُولِ اللهِ ﷺ؟ قَالَ: مَا رَأَيْتُ مُنْخُلًا حَتَّى قُبِضَ رَسُولُ اللهِ ﷺ. قُلْتُ: فَكَيْفَ كُنْتُمْ تَأْكُلُونَ الشَّعِيرَ غَيْرَ مَنْخُولٍ؟ قَالَ: نَعَمْ، كُنَّا نَنْفُخُهُ فَيَطِيرُ مِنْهُ مَا طَارَ، وَمَا بَقِيَ ثَرَّيْنَاهُ(١). [خ: ٥٤١٠، ت: ٢٣٦٤، تحفة ٤٧٣١]

٣٣٣٦ ـ حَدَّثَنَا يَعْقُوبُ بْنُ حُمَيْدِ بْنِ كَاسِبٍ(٢)، قَالَ: حَدَّثَنَا ابْنُ وَهْبٍ، أَخْبَرَنِي عَمْرُو بْنُ الْحَارِثِ، أَخْبَرَنِي بَكْرُ بْنُ سَوَادَةَ أَنَّ حَنَشَ بْنَ عَبْدِاللهِ حَدَّثَهُ عَنْ أُمِّ أَيْمَنَ: أَنَّهَا غَرْبَلَتْ دَقِيقًا، فَصَنَعَتْهُ لِلنَّبِيِّ ﷺ رَغِيفًا، فَقَالَ: مَا هَذَا؟ قَالَتْ: طَعَامٌ نَصْنَعُهُ بِأَرْضِنَا، فَأَحْبَبْتُ أَنْ أَصْنَعَ مِنْهُ لَكَ رَغِيفًا. فَقَالَ: رُدِّيهِ فِيهِ، ثُمَّ اعْجِنِيهِ. [تحفة ١٨٣٠٣]

٣٣٣٧ ـ حَدَّثَنَا الْعَبَّاسُ بْنُ الْوَلِيدِ الدِّمَشْقِيُّ، قَالَ: حَدَّثَنَا مُحَمَّدُ بْنُ عُثْمَانَ أَبُو الْجُمَاهِرِ، قَالَ: حَدَّثَنَا سَعِيدُ بْنُ بَشِيرٍ، قَالَ: حَدَّثَنَا قَتَادَةُ عَنْ أَنَسِ بْنِ مَالِكٍ قَالَ: مَا رَأَى رَسُولُ اللهِ ﷺ رَغِيفًا مُحَوَّرًا(٣) بِوَاحِدٍ مِنْ عَيْنَيْهِ، حَتَّى لَحِقَ بِاللهِ. [تحفة ١١٦٧]

٤٥ ـ بَابُ الرُّقَاقِ

٣٣٣٨ ـ حَدَّثَنَا أَبُو عُمَيْرٍ عِيسَى بْنُ مُحَمَّدِ بْنِ النَّحَّاسِ الرَّمْلِيُّ، حَدَّثَنَا ضَمْرَةُ بْنُ رَبِيعَةَ، عَنِ ابْنِ عَطَاءٍ، عَنْ أَبِيهِ قَالَ: زَارَ أَبُو هُرَيْرَةَ قَوْمَهُ، بِبُنَى يَعْنِي قَرْيَةً(٤) فَأَتَوْهُ بِرُقَاقٍ مِنْ رُقَاقِ(٥) الأُوَلِ، فَبَكَى وَقَالَ: مَا رَأَى رَسُولُ اللهِ ﷺ هَذَا بِعَيْنِهِ قَطُّ. [تحفة ١٤٢٠٥]

٣٣٣٩ ـ حَدَّثَنَا إِسْحَاقُ بْنُ مَنْصُورٍ وَأَحْمَدُ بْنُ سَعِيدٍ الدَّارِمِيُّ، قَالَا: حَدَّثَنَا عَبْدُالصَّمَدِ بْنُ عَبْدِالْوَارِثِ، قَالَ: حَدَّثَنَا هَمَّامٌ، قَالَ: حَدَّثَنَا قَتَادَةُ قَالَ: كُنَّا نَأْتِي أَنَسَ بْنَ مَالِكٍ ـ قَالَ إِسْحَاقُ: وَخَبَّازُهُ قَائِمٌ، وَقَالَ

---

(١) لیناه بالماء.
(٢) توبع عند ابن أبي الدنيا في كتاب الجوع كما بينه شيخنا في الصحيحة(٢٤٨٣).
(٣) ما نخل مرة بعد مرة.
(٤) في باريس: «أظنه قال: يبنى».
(٥) الأرغفة الواسعة.

الدَّارِمِيُّ: وَخِوَانُهُ مَوْضُوعٌ ـ فَقَالَ يَوْمًا: كُلُوا، فَمَا أَعْلَمُ رَسُولَ اللهِ ﷺ رَأَى رَغِيفًا مُرَقَّقًا بِعَيْنِهِ[1] حَتَّى لَحِقَ بِاللهِ، وَلَا شَاةً سَمِيطًا قَطُّ. [خ: ٥٣٨٥، تحفة ١٤٠٦]

٤٦ ـ بَابُ الْفَالُوذَجِ

٣٣٤٠ ـ حَدَّثَنَا عَبْدُالْوَهَّابِ بْنُ الضَّحَّاكِ السُّلَمِيُّ أَبُو الْحَارِثِ، قَالَ: حَدَّثَنَا إِسْمَاعِيلُ بْنُ عَيَّاشٍ، حَدَّثَنَا مُحَمَّدُ بْنُ طَلْحَةَ، عَنْ عُثْمَانَ بْنِ يَحْيَى عَنِ ابْنِ عَبَّاسٍ قَالَ: أَوَّلُ مَا سَمِعْنَا بِالْفَالُوذَجِ، أَنَّ جِبْرِيلَ [عَلَيْهِ السَّلَام][2] أَتَى النَّبِيَّ ﷺ فَقَالَ: إِنَّ أُمَّتَكَ تُفْتَحُ عَلَيْهِمُ الأَرْضُ فَيُفَاضُ عَلَيْهِمْ مِنَ الدُّنْيَا، حَتَّى إِنَّهُمْ لَيَأْكُلُونَ الْفَالُوذَجَ[3]. فَقَالَ النَّبِيُّ ﷺ: وَمَا الْفَالُوذَجُ؟ قَالَ: يَخْلِطُونَ السَّمْنَ وَالْعَسَلَ جَمِيعًا. فَشَهِقَ النَّبِيُّ ﷺ لِذَلِكَ شَهْقَةً. [تحفة ٥٨٧٥]

٤٧ ـ بَابُ الْخُبْزِ الْمُلَبَّقِ بِالسَّمْنِ

٣٣٤١ ـ حَدَّثَنَا هَدِيَّةُ بْنُ عَبْدِالْوَهَّابِ، قَالَ: حَدَّثَنَا الْفَضْلُ بْنُ مُوسَى السِّينَانِيُّ، قَالَ: حَدَّثَنَا الْحُسَيْنُ بْنُ وَاقِدٍ، عَنْ أَيُّوبَ، عَنْ نَافِعٍ عَنِ ابْنِ عُمَرَ قَالَ: قَالَ رَسُولُ اللهِ ﷺ ذَاتَ يَوْمٍ: وَدِدْتُ لَوْ أَنَّ عِنْدَنَا خُبْزَةً بَيْضَاءَ مِنْ بُرَّةٍ سَمْرَاءَ مُلَبَّقَةٍ[4] بِسَمْنٍ نَأْكُلُهَا، قَالَ: فَسَمِعَ بِذَلِكَ رَجُلٌ مِنَ الأَنْصَارِ فَاتَّخَذَهُ، فَجَاءَ بِهِ إِلَيْهِ، فَقَالَ رَسُولُ اللهِ ﷺ: فِي أَيِّ شَيْءٍ كَانَ هَذَا السَّمْنُ؟ قَالَ فِي عُكَّةِ ضَبٍّ. قَالَ: فَأَبَى أَنْ يَأْكُلَهُ. [د: ٣٨١٨، تحفة ١٧٥٥١]

٣٣٤٢ ـ حَدَّثَنَا أَحْمَدُ بْنُ عَبْدَةَ، حَدَّثَنَا عُثْمَانُ بْنُ عَبْدِالرَّحْمَنِ، قَالَ: حَدَّثَنَا حُمَيْدٌ الطَّوِيلُ عَنْ أَنَسِ بْنِ مَالِكٍ قَالَ: صَنَعَتْ أُمُّ سُلَيْمٍ لِلنَّبِيِّ ﷺ خُبْزَةً، وَضَعَتْ فِيهَا شَيْئًا مِنْ سَمْنٍ، ثُمَّ قَالَتْ: اذْهَبْ إِلَى النَّبِيِّ ﷺ فَادْعُهُ، قَالَ: فَأَتَيْتُهُ فَقُلْتُ: أُمِّي تَدْعُوكَ. قَالَ: فَقَامَ وَقَالَ لِمَنْ كَانَ عِنْدَهُ مِنَ النَّاسِ: قُومُوا، قَالَ: فَسَبَقْتُهُمْ إِلَيْهَا فَأَخْبَرْتُهَا، فَجَاءَ[5] النَّبِيُّ ﷺ فَقَالَ: هَاتِي مَا صَنَعْتِ، فَقَالَتْ: إِنَّمَا صَنَعْتُهُ لَكَ وَحْدَكَ! فَقَالَ: هَاتِيهِ فَقَالَ: يَا أَنَسُ، أَدْخِلْ عَلَيَّ عَشَرَةً عَشَرَةً، قَالَ: فَمَا زِلْتُ أُدْخِلُ عَلَيْهِ عَشَرَةً عَشَرَةً فَأَكَلُوا حَتَّى شَبِعُوا، وَكَانُوا ثَمَانِينَ. [خ: ٤٢٢، م: ٢٠٤٠، تحفة ٧٣١]

٤٨ ـ بَابُ خُبْزِ الْبُرِّ

٣٣٤٣ ـ حَدَّثَنَا يَعْقُوبُ بْنُ حُمَيْدِ بْنِ كَاسِبٍ، قَالَ: حَدَّثَنَا مَرْوَانُ بْنُ مُعَاوِيَةَ، عَنْ يَزِيدَ بْنِ كَيْسَانَ، عَنْ أَبِي حَازِمٍ عَنْ أَبِي هُرَيْرَةَ أَنَّهُ قَالَ: وَالَّذِي نَفْسِي بِيَدِهِ، مَا شَبِعَ نَبِيُّ اللهِ ﷺ ثَلَاثَةَ أَيَّامٍ تِبَاعًا مِنْ خُبْزِ الْحِنْطَةِ، حَتَّى تَوَفَّاهُ اللهُ تَعَالَى. [خ: ٥٣٧٤، م: ٢٩٧٦، تحفة ١٣٤٤٠]

٣٣٤٤ ـ حَدَّثَنَا مُحَمَّدُ بْنُ يَحْيَى، قَالَ: حَدَّثَنَا مُعَاوِيَةُ بْنُ عَمْرٍو قَالَ: حَدَّثَنَا زَائِدَةُ، عَنْ مَنْصُورٍ، عَنْ إِبْرَاهِيمَ، عَنِ الأَسْوَدِ عَنْ عَائِشَةَ قَالَتْ: مَا شَبِعَ آلُ مُحَمَّدٍ ﷺ مُنْذُ قَدِمُوا الْمَدِينَةَ ثَلَاثَ لَيَالٍ تِبَاعًا مِنْ خُبْزِ بُرٍّ حَتَّى تُوُفِّيَ ﷺ. [خ: ٣٠٩٧، م: ٢٩٧٠، تحفة ١٥٩٨٦]

---

(١) في التيمورية: «بعينيه».
(٢) زيادة من مراد وباريس.
(٣) حلواء.
(٤) مخلوطة.
(٥) في التيمورية: «فجاءنا».

٤٩ ـ بَابُ خُبْزِ الشَّعِيرِ

٣٣٤٥ ـ حَدَّثَنَا أَبُو بَكْرِ بْنُ أَبِي شَيْبَةَ، حَدَّثَنَا أَبُو أُسَامَةَ، حَدَّثَنَا هِشَامُ بْنُ عُرْوَةَ، عَنْ أَبِيهِ عَنْ عَائِشَةَ قَالَتْ: لَقَدْ تُوُفِّيَ النَّبِيُّ ﷺ وَمَا فِي بَيْتِي مِنْ شَيْءٍ يَأْكُلُهُ ذُو كَبِدٍ، إِلَّا شَطْرُ شَعِيرٍ فِي رَفٍّ لِي، فَأَكَلْتُ مِنْهُ حَتَّى طَالَ عَلَيَّ، فَكِلْتُهُ فَفَنِيَ. [خ: ٣٠٩٧، م: ٢٩٧٠، تحفة ١٦٨٠٠]

٣٣٤٦ ـ حَدَّثَنَا مُحَمَّدُ بْنُ بَشَّارٍ، قَالَ: حَدَّثَنَا مُحَمَّدُ بْنُ جَعْفَرٍ، قَالَ: حَدَّثَنَا شُعْبَةُ، عَنْ أَبِي إِسْحَاقَ سَمِعْتُ عَبْدَالرَّحْمَنِ بْنَ يَزِيدَ يُحَدِّثُ عَنِ الأَسْوَدِ عَنْ عَائِشَةَ قَالَتْ: مَا شَبِعَ آلُ مُحَمَّدٍ ﷺ مِنْ خُبْزِ الشَّعِيرِ حَتَّى قُبِضَ. [خ: ٣٠٩٧، م: ٢٩٧٠، تحفة ١٦٠١٤]

٣٣٤٧ ـ حَدَّثَنَا عَبْدُاللهِ بْنُ مُعَاوِيَةَ الْجُمَحِيُّ، حَدَّثَنَا ثَابِتُ بْنُ يَزِيدَ، عَنْ هِلَالِ بْنِ خَبَّابٍ، عَنْ عِكْرِمَةَ عَنِ ابْنِ عَبَّاسٍ قَالَ: كَانَ رَسُولُ اللهِ ﷺ يَبِيتُ اللَّيَالِيَ الْمُتَتَابِعَةَ طَاوِيًا[1]، وَأَهْلُهُ لَا يَجِدُونَ الْعَشَاءَ، وَكَانَ عَامَّةَ خُبْزِهِمْ خُبْزُ الشَّعِيرِ. [ت: ٢٣٦٠، تحفة ٦٢٣٣]

٣٣٤٨ ـ حَدَّثَنَا يَحْيَى بْنُ عُثْمَانَ بْنِ سَعِيدِ بْنِ كَثِيرِ بْنِ دِينَارٍ الْحِمْصِيُّ [وَكَانَ يُعَدُّ مِنَ الأَبْدَالِ][2]، حَدَّثَنَا بَقِيَّةُ، حَدَّثَنَا يُوسُفُ بْنُ أَبِي كَثِيرٍ، عَنْ نُوحِ بْنِ ذَكْوَانَ، عَنِ الْحَسَنِ عَنْ أَنَسِ بْنِ مَالِكٍ قَالَ: لَبِسَ رَسُولُ اللهِ ﷺ الصُّوفَ، وَاحْتَذَى الْمَخْصُوفَ[3].

وَقَالَ: أَكَلَ رَسُولُ اللهِ ﷺ بَشِعًا، وَلَبِسَ خَشِنًا.

فَقِيلَ لِلْحَسَنِ: مَا الْبَشِعُ؟ قَالَ: غَلِيظُ الشَّعِيرِ، مَا كَانَ يُسِيغُهُ إِلَّا بِجُرْعَةِ مَاءٍ. [تحفة ٥٤٢]

٥٠ ـ بَابُ الِاقْتِصَادِ فِي الأَكْلِ وَكَرَاهَةِ الشِّبَعِ

٣٣٤٩ ـ حَدَّثَنَا هِشَامُ بْنُ عَبْدِالْمَلِكِ الْحِمْصِيُّ، حَدَّثَنَا مُحَمَّدُ بْنُ حَرْبٍ حَدَّثَتْنِي أُمِّي، عَنْ أُمِّهَا أَنَّهَا سَمِعَتِ الْمِقْدَامَ بْنَ مَعْدِ يكَرِبَ يَقُولُ: سَمِعْتُ رَسُولَ اللهِ ﷺ يَقُولُ: مَا مَلأَ آدَمِيٌّ وِعَاءً شَرًّا مِنْ بَطْنٍ، حَسْبُ الآدَمِيِّ لُقَيْمَاتٌ يُقِمْنَ صُلْبَهُ، فَإِنْ غَلَبَتِ الآدَمِيَّ نَفْسُهُ، فَثُلُثٌ لِلطَّعَامِ، وَثُلُثٌ لِلشَّرَابِ، وَثُلُثٌ لِلنَّفَسِ. [ت: ٢٣٨٠، تحفة ١١٥٧٨]

٣٣٥٠ ـ حَدَّثَنَا عَمْرُو بْنُ رَافِعٍ، قَالَ: حَدَّثَنَا عَبْدُالْعَزِيزِ بْنُ عَبْدِاللهِ أَبُو يَحْيَى، عَنْ يَحْيَى الْبَكَّاءِ عَنِ ابْنِ عُمَرَ قَالَ: تَجَشَّأَ رَجُلٌ عِنْدَ النَّبِيِّ ﷺ فَقَالَ: كُفَّ جُشَاءَكَ عَنَّا، فَإِنَّ أَطْوَلَكُمْ جُوعًا يَوْمَ الْقِيَامَةِ، أَكْثَرُكُمْ شِبَعًا فِي دَارِ الدُّنْيَا. [ت: ٢٤٧٨، تحفة ٨٥٦٣]

٣٣٥١ ـ حَدَّثَنَا دَاوُدُ بْنُ سُلَيْمَانَ الْعَسْكَرِيُّ قَالَ: حَدَّثَنَا[4] مُحَمَّدُ بْنُ الصَّبَّاحِ، قَالَ: حَدَّثَنَا سَعِيدُ بْنُ مُحَمَّدٍ الثَّقَفِيُّ، عَنْ مُوسَى الْجُهَنِيِّ، عَنْ زَيْدِ بْنِ وَهْبٍ، عَنْ عَطِيَّةَ بْنِ عَامِرٍ الْجُهَنِيِّ قَالَ: سَمِعْتُ سَلْمَانَ وَأُكْرِهَ عَلَى طَعَامٍ يَأْكُلُهُ فَقَالَ: حَسْبِي، إِنِّي سَمِعْتُ رَسُولَ اللهِ ﷺ يَقُولُ: إِنَّ أَكْثَرَ النَّاسِ شِبَعًا فِي الدُّنْيَا، أَطْوَلُهُمْ جُوعًا يَوْمَ الْقِيَامَةِ. [تحفة ٤٥٠٦]

٥١ ـ بَابُ مِنَ الإِسْرَافِ أَنْ تَأْكُلَ كُلَّ مَا اشْتَهَيْتَ

٣٣٥٢ ـ حَدَّثَنَا هِشَامُ بْنُ عَمَّارٍ وَسُوَيْدُ بْنُ سَعِيدٍ وَيَحْيَى بْنُ عُثْمَانَ بْنِ سَعِيدِ بْنِ كَثِيرِ بْنِ دِينَارٍ الْحِمْصِيُّ.

---

(١) جائعاً.

(٢) زيادة من هامش المحمودية وأشار أنها في نسخة.

(٣) أي: النعل.

(٤) في المطبوع: «ومحمد بن الصباح» والصحيح المثبت.

قَالُوا: حَدَّثَنَا بَقِيَّةُ بْنُ الْوَلِيدِ، حَدَّثَنَا يُوسُفُ بْنُ أَبِي كَثِيرٍ، عَنْ نُوحِ بْنِ ذَكْوَانَ، عَنِ الْحَسَنِ عَنْ أَنَسِ بْنِ مَالِكٍ قَالَ: قَالَ رَسُولُ اللهِ ﷺ: إِنَّ مِنَ السَّرَفِ أَنْ تَأْكُلَ كُلَّ مَا اشْتَهَيْتَ. [تحفة٥٤٣]

٥٢ ـ بَابُ النَّهْيِ عَنْ إِلْقَاءِ الطَّعَامِ

٣٣٥٣ ـ حَدَّثَنَا إِبْرَاهِيمُ بْنُ مُحَمَّدِ بْنِ يُوسُفَ الْفِرْيَابِيُّ، حَدَّثَنَا وَسَّاجُ بْنُ عُقْبَةَ بْنِ وَسَّاجٍ، قَالَ: حَدَّثَنَا الْوَلِيدُ بْنُ مُحَمَّدٍ الْمُوَقَّرِيُّ، قَالَ: حَدَّثَنَا الزُّهْرِيُّ، عَنْ عُرْوَةَ عَنْ عَائِشَةَ قَالَتْ: دَخَلَ النَّبِيُّ ﷺ الْبَيْتَ فَرَأَى كِسْرَةً مُلْقَاةً، فَأَخَذَهَا فَمَسَحَهَا ثُمَّ أَكَلَهَا، وَقَالَ: يَا عَائِشَةُ، أَكْرِمِي كَرِيمًا، فَإِنَّهَا مَا نَفَرَتْ عَنْ قَوْمٍ قَطُّ فَعَادَتْ إِلَيْهِمْ. [تحفة ١٦٦٨٤]

٥٣ ـ بَابُ التَّعَوُّذِ مِنَ الْجُوعِ

٣٣٥٤ ـ حَدَّثَنَا أَبُو بَكْرِ بْنُ أَبِي شَيْبَةَ، قَالَ: حَدَّثَنَا إِسْحَاقُ بْنُ مَنْصُورٍ، قَالَ: حَدَّثَنَا هُرَيْمٌ، عَنْ لَيْثٍ، عَنْ كَعْبٍ عَنْ أَبِي هُرَيْرَةَ قَالَ: كَانَ رَسُولُ اللهِ ﷺ يَقُولُ: اللَّهُمَّ إِنِّي أَعُوذُ بِكَ مِنَ الْجُوعِ، فَإِنَّهُ بِئْسَ الضَّجِيعُ، وَأَعُوذُ بِكَ مِنَ الْخِيَانَةِ، فَإِنَّهَا بِئْسَتِ الْبِطَانَةُ. [ن: ٥٤٦٨، د: ١٥٤٧، تحفة ١٤٢٩٦]

٥٤ ـ بَابُ تَرْكِ الْعَشَاءِ

٣٣٥٥ ـ حَدَّثَنَا مُحَمَّدُ بْنُ عَبْدِاللهِ الرَّقِّيُّ، قَالَ: حَدَّثَنَا إِبْرَاهِيمُ بْنُ عَبْدِالسَّلَامِ بْنِ عَبْدِاللهِ بْنِ بَابَاهُ الْمَخْزُومِيُّ، حَدَّثَنَا عَبْدُاللهِ بْنُ مَيْمُونٍ، عَنْ مُحَمَّدِ بْنِ الْمُنْكَدِرِ عَنْ جَابِرِ بْنِ عَبْدِاللهِ قَالَ: قَالَ رَسُولُ اللهِ ﷺ: لَا تَدَعُوا الْعَشَاءَ وَلَوْ بِكَفٍّ مِنْ تَمْرٍ، فَإِنَّ تَرْكَهُ يُهْرِمُ. [تحفة ٣٠٥٢]

٥٥ ـ بَابُ الضِّيَافَةِ

٣٣٥٦ ـ حَدَّثَنَا جُبَارَةُ بْنُ [الْمُغَلِّسِ][1]، حَدَّثَنَا كَثِيرُ بْنُ سُلَيْمٍ عَنْ أَنَسِ بْنِ مَالِكٍ قَالَ: قَالَ رَسُولُ اللهِ ﷺ: الْخَيْرُ أَسْرَعُ إِلَى الْبَيْتِ الَّذِي يُغْشَى مِنَ الشَّفْرَةِ إِلَى سَنَامِ الْبَعِيرِ. [تحفة ١٤٤٧]

٣٣٥٧ ـ حَدَّثَنَا جُبَارَةُ بْنُ الْمُغَلِّسِ، حَدَّثَنَا الْمُحَارِبِيُّ، حَدَّثَنَا عَبْدُالرَّحْمَنِ[2] بْنُ نَهْشَلٍ، عَنِ الضَّحَّاكِ بْنِ مُزَاحِمٍ عَنِ ابْنِ عَبَّاسٍ قَالَ: قَالَ رَسُولُ اللهِ ﷺ: الْخَيْرُ أَسْرَعُ إِلَى الْبَيْتِ الَّذِي يُؤْكَلُ فِيهِ مِنَ الشَّفْرَةِ إِلَى سَنَامِ الْبَعِيرِ. [تحفة ٥٦٩١]

٣٣٥٨ ـ حَدَّثَنَا عَلِيُّ بْنُ مَيْمُونٍ الرَّقِّيُّ، حَدَّثَنَا عُثْمَانُ بْنُ عَبْدِالرَّحْمَنِ، عَنْ عَلِيِّ بْنِ عُرْوَةَ، عَنْ عَبْدِالْمَلِكِ، عَنْ عَطَاءٍ عَنْ أَبِي هُرَيْرَةَ قَالَ: قَالَ رَسُولُ اللهِ ﷺ: إِنَّ مِنَ السُّنَّةِ أَنْ يَخْرُجَ الرَّجُلُ مَعَ ضَيْفِهِ إِلَى بَابِ الدَّارِ. [تحفة ١٤١٨٩]

٥٦ ـ بَاب إِذَا رَأَى الضَّيْفُ مُنْكَرًا رَجَعَ

٣٣٥٩ ـ حَدَّثَنَا أَبُو كُرَيْبٍ، حَدَّثَنَا وَكِيعٌ، عَنْ هِشَامٍ الدَّسْتُوَائِيِّ، عَنْ قَتَادَةَ، عَنْ سَعِيدِ بْنِ الْمُسَيَّبِ عَنْ عَلِيٍّ قَالَ: صَنَعْتُ طَعَامًا، فَدَعَوْتُ رَسُولَ اللهِ ﷺ فَجَاءَ فَرَأَى فِي الْبَيْتِ تَصَاوِيرَ، فَرَجَعَ. [ن: ٥٣٥١، تحفة ١٠١١٧]

---

(١) زيادة من مراد وباريس.

(٢) قال المزي في تحفة الأشراف: «هكذا هو في جميع الأصول وهو وهم والصحيح ما ذكرناه أولًا» يعني: جبارة عن المحاربي عبدالرحمٰن عن نهشل بن سعيد، وقال في تهذيب الكمال: «هكذا وقع عنده في جميع الروايات عنه، وهو وهم فاحش، وتخليط قبيح، والصواب: عن المحاربي عبدالرحمٰن، عن نهشل، ولا نعلم في رواة الحديث من اسمه عبدالرحمٰن بن نهشل لا في هذه الطبقة ولا في غيرها» وقال الحافظ ابن حجر في تهذيب التهذيب: «وقد وقع في كثير من النسخ من ابن ماجه على الصواب».

٣٣٦٠ ـ حَدَّثَنَا عَبْدُالرَّحْمَنِ بْنُ عَبْدِاللهِ الْجَزَرِيُّ، قَالَ: حَدَّثَنَا عَفَّانُ بْنُ مُسْلِم، قَالَ: حَدَّثَنَا حَمَّادُ بْنُ سَلَمَةَ، قَالَ: حَدَّثَنَا سَعِيدُ بْنُ جُمْهَانَ قَالَ: حَدَّثَنَا سَفِينَةُ أَبُو عَبْدِالرَّحْمَنِ: أَنَّ رَجُلًا أَضَافَ عَلِيَّ بْنَ أَبِي طَالِبٍ رضي الله عنه، فَصَنَعَ لَهُ طَعَامًا، فَقَالَتْ فَاطِمَةُ: لَوْ دَعَوْنَا النَّبِيَّ ﷺ فَأَكَلَ مَعَنَا. فَدَعَوْهُ فَجَاءَ، فَوَضَعَ يَدَهُ عَلَى عِضَادَتَيِ الْبَابِ، فَرَأَى قِرَامًا[1] فِي نَاحِيَةِ الْبَيْتِ، فَرَجَعَ، فَقَالَتْ فَاطِمَةُ لِعَلِيٍّ: الْحَقْ فَقُلْ لَهُ: مَا رَجَعَكَ يَا رَسُولَ اللهِ؟ قَالَ: إِنَّهُ لَيْسَ لِي أَنْ أَدْخُلَ بَيْتًا مُزَوَّقًا. [د: ٣٧٥٥، تحفة ٤٤٨٣]

٥٧ ـ بَابُ الْجَمْعِ بَيْنَ اللَّحْمِ وَالسَّمْنِ

٣٣٦١ ـ حَدَّثَنَا أَبُو كُرَيْب، قَالَ: حَدَّثَنَا يَحْيَى بْنُ عَبْدِالرَّحْمَنِ الأَرْحَبِيُّ، قَالَ: حَدَّثَنَا يُونُسُ بْنُ أَبِي يَعْفُورٍ، عَنْ أَبِيهِ عَنِ ابْنِ عُمَرَ قَالَ: دَخَلَ عَلَيْهِ عُمَرُ وَهُوَ عَلَى مَائِدَتِهِ، فَأَوْسَعَ لَهُ عَنْ صَدْرِ الْمَجْلِسِ، فَقَالَ: بِسْمِ اللهِ، ثُمَّ ضَرَبَ بِيَدِهِ فَلَقِمَ لُقْمَةً، ثُمَّ ثَنَّى بِأُخْرَى، ثُمَّ قَالَ: إِنِّي لأَجِدُ طَعْمَ دَسَمِ مَا هُوَ بِدَسَمِ اللَّحْمِ، فَقَالَ عَبْدُاللهِ: يَا أَمِيرَ الْمُؤْمِنِينَ، إِنِّي خَرَجْتُ إِلَى السُّوقِ أَطْلُبُ السَّمِينَ لأَشْتَرِيَهُ، فَوَجَدْتُهُ غَالِيًا، فَاشْتَرَيْتُ بِدِرْهَمٍ مِنَ الْمَهْزُولِ، وَحَمَلْتُ عَلَيْهِ بِدِرْهَمٍ سَمْنًا، فَأَرَدْتُ أَنْ يَتَرَدَّدَ عِيَالِي عَظْمًا عَظْمًا. فَقَالَ عُمَرُ: مَا اجْتَمَعَا عِنْدَ رَسُولِ اللهِ ﷺ [قَطُّ][2] إِلَّا أَكَلَ أَحَدَهُمَا وَتَصَدَّقَ بِالآخَرِ.

قَالَ عَبْدُاللهِ: خُذْ يَا أَمِيرَ الْمُؤْمِنِينَ، فَلَنْ يَجْتَمِعَا عِنْدِي إِلَّا فَعَلْتُ ذَلِكَ. قَالَ: مَا كُنْتُ لأَفْعَلَ. [تحفة ١٠٥٧٩]

٥٨ ـ بَابُ مَنْ طَبَخَ فَلْيُكْثِرْ مَاءَهُ

٣٣٦٢ ـ حَدَّثَنَا مُحَمَّدُ بْنُ بَشَّارٍ، قَالَ: حَدَّثَنَا عُثْمَانُ بْنُ عُمَرَ، قَالَ: حَدَّثَنَا أَبُو عَامِرٍ الْخَزَّازُ، عَنْ أَبِي عِمْرَانَ الْجَوْنِيِّ، عَنْ عَبْدِاللهِ بْنِ الصَّامِتِ عَنْ أَبِي ذَرٍّ، عَنِ النَّبِيِّ ﷺ قَالَ: إِذَا عَمِلْتَ مَرَقَةً، فَأَكْثِرْ مَاءَهَا، وَاغْتَرِفْ لِجِيرَانِكَ مِنْهَا. [م: ٢٦٢٥، تحفة ١١٩٥١]

٥٩ ـ بَابُ أَكْلِ الثُّومِ وَالْبَصَلِ وَالْكُرَّاثِ

٣٣٦٣ ـ حَدَّثَنَا أَبُو بَكْرِ بْنُ أَبِي شَيْبَةَ، قَالَ: حَدَّثَنَا إِسْمَاعِيلُ ابْنُ عُلَيَّةَ، عَنْ سَعِيدِ بْنِ أَبِي عَرُوبَةَ، عَنْ قَتَادَةَ، عَنْ سَالِمِ بْنِ أَبِي الْجَعْدِ الْغَطَفَانِيِّ، عَنْ مَعْدَانَ بْنِ أَبِي طَلْحَةَ الْيَعْمَرِيِّ أَنَّ عُمَرَ بْنَ الْخَطَّابِ قَامَ يَوْمَ الْجُمُعَةِ خَطِيبًا، فَحَمِدَ اللهَ وَأَثْنَى عَلَيْهِ، ثُمَّ قَالَ: يَا أَيُّهَا النَّاسُ، إِنَّكُمْ تَأْكُلُونَ شَجَرَتَيْنِ، لَا أُرَاهُمَا إِلَّا خَبِيثَتَيْنِ: هَذَا الثُّومُ وَهَذَا الْبَصَلُ، وَلَقَدْ كُنْتُ أَرَى الرَّجُلَ عَلَى عَهْدِ رَسُولِ اللهِ ﷺ يُوجَدُ رِيحُهُ مِنْهُ، فَيُؤْخَذُ بِيَدِهِ حَتَّى يُخْرَجَ بِهِ إِلَى الْبَقِيعِ، فَمَنْ كَانَ آكِلَهُمَا لَا بُدَّ، فَلْيُمِتْهُمَا طَبْخًا. [م: ٥٦٧، تحفة ١٠٦٤٦]

٣٣٦٤ ـ حَدَّثَنَا أَبُو بَكْرِ بْنُ أَبِي شَيْبَةَ، قَالَ: حَدَّثَنَا سُفْيَانُ بْنُ عُيَيْنَةَ، عَنْ عُبَيْدِاللهِ بْنِ أَبِي يَزِيدَ، عَنْ أَبِيهِ عَنْ أُمِّ أَيُّوبَ قَالَتْ: صَنَعْتُ لِلنَّبِيِّ ﷺ طَعَامًا فِيهِ مِنْ بَعْضِ الْبُقُولِ، فَلَمْ يَأْكُلْ، وَقَالَ: إِنِّي أَكْرَهُ أَنْ أُوذِيَ صَاحِبِي. [ت: ١٨١٠، تحفة ١٨٣٠٤]

٣٣٦٥ ـ حَدَّثَنَا حَرْمَلَةُ بْنُ يَحْيَى، حَدَّثَنَا عَبْدُاللهِ بْنُ وَهْبٍ، قَالَ: أَنْبَأَنَا أَبُو شُرَيْحٍ، عَنْ عَبْدِالرَّحْمَنِ[3] بْنِ نِمْرَانَ الْحَجْرِيِّ، عَنْ أَبِي الزُّبَيْرِ عَنْ جَابِرٍ: أَنَّ نَفَرًا أَتَوُا النَّبِيَّ ﷺ فَوَجَدَ مِنْهُمْ رِيحَ الْكُرَّاثِ، فَقَالَ: أَلَمْ أَكُنْ نَهَيْتُكُمْ عَنْ أَكْلِ هَذِهِ الشَّجَرَةِ! إِنَّ الْمَلَائِكَةَ تَتَأَذَّى مِمَّا يَتَأَذَّى مِنْهُ الإِنْسَانُ. [م: ٥٦٤، تحفة ٢٧٨٧]

---

(١) الستر الرقيق. (٢) زيادة من مراد وباريس.

(٣) قال المزي في تهذيب الكمال في ترجمته: «هكذا وقع عند ابن ماجه في جميع الروايات عنه، وهو وهم منه، إنما هو: عبدالله بن نمران».

٣٣٦٦ ـ حَدَّثَنَا حَرْمَلَةُ بْنُ يَحْيَى، حَدَّثَنَا عَبْدُاللهِ بْنُ وَهْبٍ، أَخْبَرَنِي ابْنُ لَهِيعَةَ، عَنْ عُثْمَانَ بْنِ نُعَيْمٍ، عَنِ الْمُغِيرَةِ بْنِ نَهِيكٍ، عَنْ دُخَيْنٍ الْحَجْرِيِّ أَنَّهُ سَمِعَ عُقْبَةَ بْنَ عَامِرٍ الْجُهَنِيَّ يَقُولُ: إِنَّ رَسُولَ اللهِ ﷺ قَالَ لأَصْحَابِهِ: لَا تَأْكُلُوا الْبَصَلَ، ثُمَّ قَالَ كَلِمَةً خَفِيَّةً: النِّيءَ. [تحفة ٩٩٢٥]

٦٠ ـ بَابُ أَكْلِ الْجُبْنِ وَالسَّمْنِ

٣٣٦٧ ـ حَدَّثَنَا إِسْمَاعِيلُ بْنُ مُوسَى السُّدِّيُّ، قَالَ: حَدَّثَنَا سَيْفُ بْنُ هَارُونَ، عَنْ سُلَيْمَانَ التَّيْمِيِّ، عَنْ أَبِي عُثْمَانَ النَّهْدِيِّ عَنْ سَلْمَانَ الْفَارِسِيِّ قَالَ: سُئِلَ رَسُولُ اللهِ ﷺ عَنِ السَّمْنِ وَالْجُبْنِ وَالْفِرَاءِ(١)، قَالَ: الْحَلَالُ مَا أَحَلَّ اللهُ فِي كِتَابِهِ، وَالْحَرَامُ مَا حَرَّمَ اللهُ فِي كِتَابِهِ، وَمَا سَكَتَ عَنْهُ، فَهُوَ مِمَّا عَفَا عَنْهُ. [ت: ١٧٢٦، تحفة ٤٤٩٦]

٦١ ـ بَابُ أَكْلِ الثِّمَارِ

٣٣٦٨ ـ حَدَّثَنَا عَمْرُو بْنُ عُثْمَانَ بْنِ سَعِيدِ بْنِ كَثِيرِ بْنِ دِينَارٍ الْحِمْصِيُّ، قَالَ: حَدَّثَنَا أَبِي، قَالَ: حَدَّثَنَا مُحَمَّدُ بْنُ عَبْدِالرَّحْمَنِ بْنِ عِرْقٍ، عَنْ أَبِيهِ عَنِ النُّعْمَانِ بْنِ بَشِيرٍ قَالَ: أُهْدِيَ لِلنَّبِيِّ ﷺ عِنَبٌ مِنَ الطَّائِفِ، فَدَعَانِي فَقَالَ: خُذْ هَذَا الْعُنْقُودَ فَأَبْلِغْهُ أُمَّكَ فَأَكَلْتُهُ قَبْلَ أَنْ أُبْلِغَهُ إِيَّاهَا، فَلَمَّا كَانَ بَعْدَ لَيَالٍ قَالَ لِي: مَا فَعَلَ الْعُنْقُودُ؟ هَلْ أَبْلَغْتَهُ أُمَّكَ؟ قُلْتُ: لَا. فَسَمَّانِي غُدَرَ. [تحفة ١١٦٣٣]

٣٣٦٩ ـ حَدَّثَنَا إِسْمَاعِيلُ بْنُ مُحَمَّدٍ الطَّلْحِيُّ، قَالَ: حَدَّثَنَا نُقَيْبُ بْنُ حَاجِبٍ، عَنْ أَبِي سَعِيدٍ، عَنْ عَبْدِالْمَلِكِ الزُّبَيْرِيِّ عَنْ طَلْحَةَ قَالَ: دَخَلْتُ عَلَى النَّبِيِّ ﷺ وَبِيَدِهِ سَفَرْجَلَةٌ، فَقَالَ: دُونَكَهَا يَا طَلْحَةُ، فَإِنَّهَا تُجِمُّ(٢) الْفُؤَادَ. [تحفة ٥٠٠٤]

٦٢ ـ بَابُ النَّهْيِ عَنِ الأَكْلِ مُنْبَطِحًا

٣٣٧٠ ـ حَدَّثَنَا مُحَمَّدُ بْنُ بَشَّارٍ، قَالَ: حَدَّثَنَا كَثِيرُ بْنُ هِشَامٍ، حَدَّثَنَا جَعْفَرُ بْنُ بُرْقَانَ، عَنِ الزُّهْرِيِّ، عَنْ سَالِمٍ عَنْ أَبِيهِ قَالَ: نَهَى رَسُولُ اللهِ ﷺ أَنْ يَأْكُلَ الرَّجُلُ وَهُوَ مُنْبَطِحٌ عَلَى وَجْهِهِ. [د: ٣٧٧٤، تحفة ٦٨١٠]

---

(١) الحمار الوحشي.

(٢) تريح.

٣٠ ـ أبواب[١] الأَشْرِبَةِ

١ ـ بَابٌ الْخَمْرُ مِفْتَاحُ كُلِّ شَرٍّ

٣٣٧١ ـ حَدَّثَنَا الْحُسَيْنُ بْنُ الْحَسَنِ الْمَرْوَزِيُّ، قَالَ: حَدَّثَنَا ابْنُ أَبِي عَدِيٍّ ح وحَدَّثَنَا إِبْرَاهِيمُ بْنُ سَعِيدٍ الْجَوْهَرِيُّ، قَالَ: حَدَّثَنَا عَبْدُالْوَهَّابِ جَمِيعًا، عَنْ رَاشِدٍ أَبِي مُحَمَّدٍ [الْحِمَّانِيِّ][٢]، عَنْ شَهْرِ بْنِ حَوْشَبٍ، عَنْ أُمِّ الدَّرْدَاءِ عَنْ أَبِي الدَّرْدَاءِ قَالَ: أَوْصَانِي خَلِيلِي ﷺ لَا تَشْرَبِ الْخَمْرَ، فَإِنَّهَا مِفْتَاحُ كُلِّ شَرٍّ. [تحفة ١٠٩٨٥]

٣٣٧٢ ـ حَدَّثَنَا الْعَبَّاسُ بْنُ عُثْمَانَ الدِّمَشْقِيُّ، قَالَ: حَدَّثَنَا الْوَلِيدُ بْنُ مُسْلِمٍ، حَدَّثَنَا مُنِيرُ بْنُ الزُّبَيْرِ أَنَّهُ سَمِعَ عُبَادَةَ بْنَ نُسَيٍّ يَقُولُ: سَمِعْتُ خَبَّابَ بْنَ الأَرَتِّ، عَنْ رَسُولِ اللهِ ﷺ أَنَّهُ قَالَ: إِيَّاكَ وَالْخَمْرَ، فَإِنَّ خَطِيئَتَهَا تَفْرَعُ[٣] الْخَطَايَا، كَمَا أَنَّ شَجَرَتَهَا تَفْرَعُ الشَّجَرَ. [تحفة ٣٥١٥]

٢ ـ بَابُ مَنْ شَرِبَ الْخَمْرَ فِي الدُّنْيَا لَمْ يَشْرَبْهَا فِي الآخِرَةِ

٣٣٧٣ ـ حَدَّثَنَا عَلِيُّ بْنُ مُحَمَّدٍ، حَدَّثَنَا عَبْدُاللهِ بْنُ نُمَيْرٍ، عَنْ عُبَيْدِاللهِ [بْنِ عُمَرَ][٤]، عَنْ نَافِعٍ عَنِ ابْنِ عُمَرَ أَنَّ رَسُولَ اللهِ ﷺ قَالَ: مَنْ شَرِبَ الْخَمْرَ فِي الدُّنْيَا، لَمْ يَشْرَبْهَا فِي الآخِرَةِ، إِلَّا أَنْ يَتُوبَ. [خ: ٥٥٧٥، م: ٢٠٠٣، تحفة ٧٩٥١]

٣٣٧٤ ـ حَدَّثَنَا هِشَامُ بْنُ عَمَّارٍ، قَالَ: حَدَّثَنَا يَحْيَى بْنُ حَمْزَةَ قَالَ: حَدَّثَنِي زَيْدُ بْنُ وَاقِدٍ أَنَّ خَالِدَ بْنَ عَبْدِاللهِ بْنِ حُسَيْنٍ حَدَّثَهُ قَالَ: حَدَّثَنِي أَبُو هُرَيْرَةَ أَنَّ رَسُولَ اللهِ ﷺ قَالَ: مَنْ شَرِبَ الْخَمْرَ فِي الدُّنْيَا، لَمْ يَشْرَبْهَا فِي الآخِرَةِ. [تحفة ١٢٣٠٠]

٣ ـ بَابُ مُدْمِنِ الْخَمْرِ

٣٣٧٥ ـ حَدَّثَنَا أَبُو بَكْرِ بْنُ أَبِي شَيْبَةَ وَمُحَمَّدُ بْنُ الصَّبَّاحِ، قَالَا: حَدَّثَنَا مُحَمَّدُ بْنُ سُلَيْمَانَ بْنِ الأَصْبَهَانِيِّ، عَنْ سُهَيْلٍ، عَنْ أَبِيهِ عَنْ أَبِي هُرَيْرَةَ قَالَ: قَالَ رَسُولُ اللهِ ﷺ: مُدْمِنُ الْخَمْرِ كَعَابِدِ وَثَنٍ. [تحفة ١٢٧٤٨]

٣٣٧٦ ـ حَدَّثَنَا هِشَامُ بْنُ عَمَّارٍ، حَدَّثَنَا سُلَيْمَانُ بْنُ عُتْبَةَ، قَالَ: حَدَّثَنِي يُونُسُ بْنُ مَيْسَرَةَ بْنِ حَلْبَسٍ، عَنْ أَبِي إِدْرِيسَ عَنْ أَبِي الدَّرْدَاءِ، عَنِ النَّبِيِّ ﷺ قَالَ: لَا يَدْخُلُ الْجَنَّةَ مُدْمِنُ خَمْرٍ. [تحفة ١٠٩٤٦]

٤ ـ بَابُ مَنْ شَرِبَ الْخَمْرَ لَمْ تُقْبَلْ لَهُ صَلَاةٌ

٣٣٧٧ ـ حَدَّثَنَا عَبْدُالرَّحْمَنِ بْنُ إِبْرَاهِيمَ الدِّمَشْقِيُّ، قَالَ: حَدَّثَنَا الْوَلِيدُ بْنُ مُسْلِمٍ، قَالَ: حَدَّثَنَا الأَوْزَاعِيُّ، عَنْ رَبِيعَةَ بْنِ يَزِيدَ، عَنِ ابْنِ الدَّيْلَمِيِّ عَنْ عَبْدِاللهِ بْنِ عَمْرٍو قَالَ: قَالَ رَسُولُ اللهِ ﷺ: مَنْ شَرِبَ الْخَمْرَ وَسَكِرَ لَمْ تُقْبَلْ لَهُ صَلَاةٌ أَرْبَعِينَ صَبَاحًا، فَإِنْ مَاتَ دَخَلَ النَّارَ، وَإِنْ تَابَ تَابَ اللهُ عَلَيْهِ، وَإِنْ عَادَ فَشَرِبَ فَسَكِرَ لَمْ تُقْبَلْ لَهُ صَلَاةٌ أَرْبَعِينَ صَبَاحًا، فَإِنْ مَاتَ دَخَلَ النَّارَ، فَإِنْ تَابَ تَابَ اللهُ عَلَيْهِ، وَإِنْ عَادَ فَشَرِبَ فَسَكِرَ لَمْ تُقْبَلْ لَهُ صَلَاةٌ أَرْبَعِينَ صَبَاحًا، فَإِنْ مَاتَ دَخَلَ النَّارَ، فَإِنْ تَابَ تَابَ اللهُ عَلَيْهِ، فَإِنْ عَادَ كَانَ حَقًّا عَلَى اللهِ أَنْ يَسْقِيَهُ مِنْ رَدَغَةِ الْخَبَالِ يَوْمَ الْقِيَامَةِ قَالُوا: يَا رَسُولَ اللهِ، وَمَا رَدَغَةُ الْخَبَالِ، قَالَ: عُصَارَةُ أَهْلِ النَّارِ. [ن: ٥٦٦٤، ت: ١٨٦٢، تحفة ٨٨٤٣]

---

(١) في المطبوع: «كتاب».
(٢) زيادة من هامش المحمودية.
(٣) تعلو.
(٤) زيادة من مراد وباريس.

٥ ـ بَابُ مَا يَكُونُ مِنْهُ الْخَمْرُ

٣٣٧٨ ـ حَدَّثَنَا يَزِيدُ بْنُ عَبْدِاللهِ الْيَمَامِيُّ، حَدَّثَنَا عِكْرِمَةُ بْنُ عَمَّارٍ، قَالَ: حَدَّثَنَا أَبُو كَثِيرٍ السُّحَيْمِيُّ عَنْ أَبِي هُرَيْرَةَ قَالَ: قَالَ رَسُولُ اللهِ ﷺ الْخَمْرُ مِنْ هَاتَيْنِ الشَّجَرَتَيْنِ: النَّخْلَةِ وَالْعِنَبَةِ[1]. [م: ١٩٨٥، تحفة ١٤٨٤١]

٣٣٧٩ ـ حَدَّثَنَا مُحَمَّدُ بْنُ رُمْحٍ، أَنْبَأَنَا اللَّيْثُ بْنُ سَعْدٍ، عَنْ يَزِيدَ بْنِ أَبِي حَبِيبٍ أَنَّ خَالِدَ بْنَ كَثِيرٍ الْهَمْدَانِيَّ حَدَّثَهُ أَنَّ السَّرِيَّ بْنَ إِسْمَاعِيلَ حَدَّثَهُ أَنَّ الشَّعْبِيَّ حَدَّثَهُ أَنَّهُ سَمِعَ النُّعْمَانَ بْنَ بَشِيرٍ يَقُولُ: قَالَ رَسُولُ اللهِ ﷺ: إِنَّ مِنَ الْحِنْطَةِ خَمْرًا، وَمِنَ الشَّعِيرِ خَمْرًا، وَمِنَ الزَّبِيبِ خَمْرًا، وَمِنَ التَّمْرِ خَمْرًا، وَمِنَ الْعَسَلِ خَمْرًا. [د: ٣٦٧٦، ت: ١٨٧٢، تحفة ١١٦٢٦]

٦ ـ بَابُ لُعِنَتِ الْخَمْرُ عَلَى عَشْرَةِ أَوْجُهٍ

٣٣٨٠ ـ حَدَّثَنَا عَلِيُّ بْنُ مُحَمَّدٍ وَمُحَمَّدُ بْنُ إِسْمَاعِيلَ، قَالَا: حَدَّثَنَا وَكِيعٌ، قَالَ: حَدَّثَنَا عَبْدُالْعَزِيزِ بْنُ عُمَرَ بْنِ عَبْدِالْعَزِيزِ، عَنْ عَبْدِالرَّحْمَنِ بْنِ عَبْدِاللهِ الْغَافِقِيِّ وَأَبِي طُعْمَةَ مَوْلَاهُمْ أَنَّهُمَا سَمِعَا ابْنَ عُمَرَ يَقُولُ: قَالَ رَسُولُ اللهِ ﷺ: لُعِنَتِ الْخَمْرُ [عَلَى عَشْرَةِ أَوْجُهٍ][2]: بِعَيْنِهَا، وَعَاصِرِهَا، وَمُعْتَصِرِهَا، وَبَائِعِهَا، وَمُبْتَاعِهَا، وَحَامِلِهَا، وَالْمَحْمُولَةِ إِلَيْهِ، وَآكِلِ ثَمَنِهَا، وَشَارِبِهَا، وَسَاقِيهَا. [د: ٣٦٧٤، تحفة ٧٢٩٦]

٣٣٨١ ـ حَدَّثَنَا مُحَمَّدُ بْنُ سَعِيدِ بْنِ يَزِيدَ بْنِ إِبْرَاهِيمَ التُّسْتَرِيُّ، حَدَّثَنَا أَبُو عَاصِمٍ، عَنْ شَبِيبٍ قَالَ: سَمِعْتُ أَنَسَ بْنَ مَالِكٍ ـ أَوْ حَدَّثَنَا أَنَسٌ ـ قَالَ: لَعَنَ رَسُولُ اللهِ ﷺ فِي الْخَمْرِ عَشَرَةً: عَاصِرَهَا، وَمُعْتَصِرَهَا، وَالْمَعْصُورَةَ لَهُ، وَحَامِلَهَا، وَالْمَحْمُولَةَ لَهُ، وَبَائِعَهَا، وَالْمَبْيُوعَةَ لَهُ، وَسَاقِيَهَا، وَالْمُسْتَقَاةَ لَهُ. حَتَّى عَدَّ عَشَرَةً مِنْ هَذَا الضَّرْبِ. [ت: ١٢٩٥، تحفة ٩٠٠]

٧ ـ بَابُ التِّجَارَةِ فِي الْخَمْرِ

٣٣٨٢ ـ حَدَّثَنَا أَبُو بَكْرِ بْنُ أَبِي شَيْبَةَ وَعَلِيُّ بْنُ مُحَمَّدٍ، قَالَا: حَدَّثَنَا أَبُو مُعَاوِيَةَ، قَالَ: حَدَّثَنَا الأَعْمَشُ، عَنْ مُسْلِمٍ، عَنْ مَسْرُوقٍ عَنْ عَائِشَةَ رَضِيَ اللهُ عَنْهَا قَالَتْ: لَمَّا نَزَلَتِ الآيَاتُ مِنْ آخِرِ سُورَةِ الْبَقَرَةِ فِي الرِّبَا، خَرَجَ رَسُولُ اللهِ ﷺ فَحَرَّمَ التِّجَارَةَ فِي الْخَمْرِ. [خ: ٤٥٩، م: ١٥٨٠، تحفة ١٧٦٣٦]

٣٣٨٣ ـ حَدَّثَنَا أَبُو بَكْرِ بْنُ أَبِي شَيْبَةَ، حَدَّثَنَا سُفْيَانُ، عَنْ عَمْرِو بْنِ دِينَارٍ، عَنْ طَاوُسٍ عَنِ ابْنِ عَبَّاسٍ قَالَ: بَلَغَ عُمَرَ أَنَّ سَمُرَةَ بَاعَ خَمْرًا، فَقَالَ: قَاتَلَ اللهُ سَمُرَةَ، أَلَمْ يَعْلَمْ أَنَّ رَسُولَ اللهِ ﷺ قَالَ: لَعَنَ اللهُ الْيَهُودَ، حُرِّمَتْ عَلَيْهِمُ الشُّحُومُ، فَجَمَلُوهَا[3] فَبَاعُوهَا. [خ: ٢٢٢٣، م: ١٥٨٢، تحفة ١٠٥٠١]

٨ ـ بَابُ الْخَمْرِ يُسَمُّونَهَا بِغَيْرِ اسْمِهَا

٣٣٨٤ ـ حَدَّثَنَا الْعَبَّاسُ بْنُ الْوَلِيدِ الدِّمَشْقِيُّ، قَالَ: حَدَّثَنَا عَبْدُالسَّلَامِ بْنُ عَبْدِالْقُدُّوسِ، قَالَ: حَدَّثَنَا ثَوْرُ بْنُ يَزِيدَ، عَنْ خَالِدِ بْنِ مَعْدَانَ عَنْ أَبِي أُمَامَةَ الْبَاهِلِيِّ قَالَ: قَالَ رَسُولُ اللهِ ﷺ: لَا تَذْهَبُ اللَّيَالِي وَالأَيَّامُ حَتَّى تَشْرَبَ[4] طَائِفَةٌ مِنْ أُمَّتِي الْخَمْرَ، يُسَمُّونَهَا بِغَيْرِ اسْمِهَا. [تحفة ٤٨٥٨]

---

(١) في التيمورية: «العنب».
(٢) زيادة من المحمودية.
(٣) أذابوها.
(٤) في المطبوع: «فيها».

٣٣٨٥ ـ حَدَّثَنَا الْحُسَيْنُ بْنُ أَبِي السَّرِيِّ، قَالَ: حَدَّثَنَا عُبَيدُ اللهِ[١]، حَدَّثَنَا سَعْدُ بْنُ أَوْسٍ الْعَبْسِيُّ، عَنْ بِلَالِ بْنِ يَحْيَى الْعَبْسِيِّ، عَنْ أَبِي بَكْرِ بْنِ حَفْصٍ، عَنِ ابْنِ مُحَيْرِيزٍ، عَنْ ثَابِتِ بْنِ السِّمْطِ عَنْ عُبَادَةَ بْنِ الصَّامِتِ قَالَ: قَالَ رَسُولُ اللهِ ﷺ: يَشْرَبُ نَاسٌ مِنْ أُمَّتِي الْخَمْرَ بِاسْمٍ يُسَمُّونَهَا إِيَّاهُ. [تحفة ٥٠٧٢]

٩ ـ بَابُ كُلُّ مُسْكِرٍ حَرَامٌ

٣٣٨٦ ـ حَدَّثَنَا أَبُو بَكْرِ بْنُ أَبِي شَيْبَةَ، قَالَ: حَدَّثَنَا سُفْيَانُ بْنُ عُيَيْنَةَ، عَنِ الزُّهْرِيِّ، عَنْ أَبِي سَلَمَةَ عَنْ عَائِشَةَ تَبْلُغُ بِهِ النَّبِيَّ ﷺ قَالَ: كُلُّ شَرَابٍ أَسْكَرَ فَهُوَ حَرَامٌ. [خ: ٢٤٢، م: ٢٠٠١، تحفة ١٧٧٦٤]

٣٣٨٧ ـ حَدَّثَنَا هِشَامُ بْنُ عَمَّارٍ، قَالَ: حَدَّثَنَا صَدَقَةُ بْنُ خَالِدٍ، حَدَّثَنَا يَحْيَى بْنُ الْحَارِثِ الذِّمَارِيُّ قَالَ: سَمِعْتُ سَالِمَ بْنَ عَبْدِاللهِ بْنِ عُمَرَ يُحَدِّثُ، عَنْ أَبِيهِ قَالَ: قَالَ رَسُولُ اللهِ ﷺ: كُلُّ مُسْكِرٍ حَرَامٌ. [م: ٢٠٠٣، تحفة ٧٠٣٥]

٣٣٨٨ ـ حَدَّثَنَا يُونُسُ بْنُ عَبْدِالأَعْلَى، قَالَ: حَدَّثَنَا ابْنُ وَهْبٍ، أَخْبَرَنَا ابْنُ جُرَيْجٍ، عَنْ أَيُّوبَ بْنِ هَانِئٍ، عَنْ مَسْرُوقٍ، عَنِ ابْنِ مَسْعُودٍ أَنَّ رَسُولَ اللهِ ﷺ قَالَ: كُلُّ مُسْكِرٍ حَرَامٌ.

[قَالَ ابْن مَاجَه: هَذَا حَدِيثُ الْمِصْرِيِّينَ][٢]. [تحفة ٩٥٦٣]

٣٣٨٩ ـ حَدَّثَنَا عَلِيُّ بْنُ مَيْمُونٍ الرَّقِّيُّ، قَالَ: حَدَّثَنَا خَالِدُ بْنُ حَيَّانَ، عَنْ سُلَيْمَانَ بْنِ عَبْدِاللهِ بْنِ الزُّبْرِقَانِ، عَنْ يَعْلَى بْنِ شَدَّادِ بْنِ أَوْسٍ قَالَ: سَمِعْتُ مُعَاوِيَةَ يَقُولُ: سَمِعْتُ رَسُولَ اللهِ ﷺ يَقُولُ: كُلُّ مُسْكِرٍ حَرَامٌ عَلَى كُلِّ مُؤْمِنٍ.

[وَهَذَا حَدِيثُ الرَّقِّيِّينَ][٣]. [تحفة ١١٤٥١]

٣٣٩٠ ـ [**حَدَّثَنَا** سَهْلٌ، حَدَّثَنَا يَزِيدُ بْنُ هَارُونَ، عَنْ مُحَمَّدِ بْنِ عَمْرِو بْنِ عَلْقَمَةَ، عَنْ أَبِي سَلَمَةَ عَنِ ابْنِ عُمَرَ قَالَ: قَالَ رَسُولُ اللهِ ﷺ: كُلُّ مُسْكِرٍ خَمْرٌ، وَكُلُّ خَمْرٍ حَرَامٌ][٤]. [م: ٢٠٠٣، ت: ١٨٦١، تحفة ٨٥٨٤]

٣٣٩١ ـ حَدَّثَنَا مُحَمَّدُ بْنُ بَشَّارٍ، قَالَ: حَدَّثَنَا أَبُو دَاوُدَ، حَدَّثَنَا شُعْبَةُ، عَنْ سَعِيدِ بْنِ أَبِي بُرْدَةَ، عَنْ أَبِيهِ عَنْ أَبِي مُوسَى قَالَ: قَالَ رَسُولُ اللهِ ﷺ: كُلُّ مُسْكِرٍ حَرَامٌ. [خ: ٤٣٤٣، م: ١٧٣٣، تحفة ٩٠٨٦]

١٠ ـ بَابُ مَا أَسْكَرَ كَثِيرُهُ فَقَلِيلُهُ حَرَامٌ

٣٣٩٢ ـ حَدَّثَنَا إِبْرَاهِيمُ بْنُ الْمُنْذِرِ الْحِزَامِيُّ، قَالَ: حَدَّثَنَا أَبُو يَحْيَى زَكَرِيَّا بْنُ مَنْظُورٍ، عَنْ أَبِي حَازِمٍ عَنْ عَبْدِاللهِ بْنِ عُمَرَ[٥] قَالَ: قَالَ رَسُولُ اللهِ ﷺ: كُلُّ مُسْكِرٍ حَرَامٌ، وَمَا أَسْكَرَ كَثِيرُهُ فَقَلِيلُهُ حَرَامٌ. [تحفة ٧٠٨٩]

٣٣٩٣ ـ حَدَّثَنَا عَبْدُالرَّحْمَنِ بْنُ إِبْرَاهِيمَ، قَالَ: حَدَّثَنَا أَنَسُ بْنُ عِيَاضٍ، قَالَ: حَدَّثَنِي دَاوُدُ بْنُ بَكْرٍ، عَنْ

---

(١) في التيمورية ومراد وباريس: «عبدالله» ثم كتب الناسخ في هامش التيمورية: «صوابه: عبيد الله» قلت: وهو الصواب فهو عبيد الله بن موسى، ووقع على الصواب في تحفة الأشراف.

(٢) زيادة من مراد وباريس وأشار في مراد أنها في نسخة دون أخرى.

(٣) زيادة من مراد.

(٤) هذا الحديث زيادة من مراد وباريس وهو ثابت في تحفة الأشراف.

(٥) قال المزي في تحفة الأشراف: «هكذا في أكثر الروايات ووقع في رواية إبراهيم بن ديزار عن ابن ماجه: عبدالله بن عمرو، والله أعلم».

مُحَمَّدِ بْنِ الْمُنْكَدِرِ عَنْ جَابِرِ بْنِ عَبْدِاللهِ أَنَّ رَسُولَ اللهِ ﷺ قَالَ: مَا أَسْكَرَ كَثِيرُهُ فَقَلِيلُهُ حَرَامٌ. [د: ٣٦٨١، ت: ١٨٦٥، تحفة ٣٠١٤]

٣٣٩٤ ـ حَدَّثَنَا عَبْدُالرَّحْمَنِ بْنُ إِبْرَاهِيمَ، قَالَ: حَدَّثَنَا أَنَسُ بْنُ عِيَاضٍ، قَالَ: حَدَّثَنَا عُبَيْدُاللهِ بْنُ عُمَرَ، عَنْ عَمْرِو بْنِ شُعَيْبٍ، عَنْ أَبِيهِ عَنْ جَدِّهِ أَنَّ رَسُولَ اللهِ ﷺ قَالَ: مَا أَسْكَرَ كَثِيرُهُ فَقَلِيلُهُ حَرَامٌ. [ن: ٥٦٠٧، تحفة ٨٧٦٠]

١١ ـ بَابُ النَّهْيِ عَنِ الْخَلِيطَيْنِ

٣٣٩٥ ـ حَدَّثَنَا مُحَمَّدُ بْنُ رُمْحٍ، أَنْبَأَنَا اللَّيْثُ بْنُ سَعْدٍ، عَنْ أَبِي الزُّبَيْرِ، عَنْ جَابِرِ بْنِ عَبْدِاللهِ أَنَّ رَسُولَ اللهِ ﷺ نَهَى أَنْ يُنْبَذَ التَّمْرُ وَالزَّبِيبُ جَمِيعًا، وَنَهَى أَنْ يُنْبَذَ الْبُسْرُ وَالرُّطَبُ جَمِيعًا.

قَالَ اللَّيْثُ بْنُ سَعْدٍ: وَحَدَّثَنِي عَطَاءُ بْنُ أَبِي رَبَاحٍ [الْمَكِّيُّ][1].

عَنْ جَابِرِ بْنِ عَبْدِاللهِ، عَنِ النَّبِيِّ ﷺ مِثْلَهُ. [خ: ٥٦٠١، م: ١٩٨٦، تحفة ٢٩١٦]

٣٣٩٦ ـ حَدَّثَنَا يَزِيدُ بْنُ عَبْدِاللهِ الْيَمَامِيُّ، قَالَ: حَدَّثَنَا عِكْرِمَةُ بْنُ عَمَّارٍ، عَنْ أَبِي كَثِيرٍ عَنْ أَبِي هُرَيْرَةَ قَالَ: قَالَ رَسُولُ اللهِ ﷺ: لَا تَنْبِذُوا التَّمْرَ وَالْبُسْرَ جَمِيعًا، وَانْبِذُوا كُلَّ وَاحِدٍ مِنْهُمَا[2] عَلَى حِدَتِهِ. [م: ١٩٨٩، ن: ٥٥٧٠، تحفة ١٤٨٤٢]

٣٣٩٧ ـ حَدَّثَنَا هِشَامُ بْنُ عَمَّارٍ، قَالَ: حَدَّثَنَا الْوَلِيدُ بْنُ مُسْلِمٍ، قَالَ: حَدَّثَنَا الأَوْزَاعِيُّ، عَنْ يَحْيَى بْنِ أَبِي كَثِيرٍ، عَنْ عَبْدِاللهِ بْنِ أَبِي قَتَادَةَ عَنْ أَبِيهِ أَنَّهُ سَمِعَ رَسُولَ اللهِ ﷺ يَقُولُ: لَا تَجْمَعُوا بَيْنَ الرُّطَبِ وَالزَّهْوِ[3]، وَلَا بَيْنَ الزَّبِيبِ وَالتَّمْرِ، وَانْبِذُوا كُلَّ وَاحِدٍ مِنْهُمَا عَلَى حِدَتِهِ. [خ: ٥٦٠٢، م: ١٩٨٨، تحفة ١٢١٠٧]

١٢ ـ بَابُ صِفَةِ النَّبِيذِ وَشُرْبِهِ

٣٣٩٨ ـ حَدَّثَنَا أَبُو بَكْرِ بْنُ أَبِي شَيْبَةَ، قَالَ: حَدَّثَنَا أَبُو مُعَاوِيَةَ **ح** وحَدَّثَنَا مُحَمَّدُ بْنُ عَبْدِالْمَلِكِ بْنِ أَبِي الشَّوَارِبِ، قَالَ: حَدَّثَنَا عَبْدُالْوَاحِدِ بْنُ زِيَادٍ، قَالَا: حَدَّثَنَا عَاصِمٌ الأَحْوَلُ قَالَ: حَدَّثَتْنَا بُنَانَةُ[4] بِنْتُ يَزِيدَ الْعَبْشَمِيَّةُ عَنْ عَائِشَةَ قَالَتْ: كُنَّا نَنْبِذُ لِرَسُولِ اللهِ ﷺ فِي سِقَاءٍ، فَنَأْخُذُ قَبْضَةً مِنْ تَمْرٍ، أَوْ[5] قَبْضَةً مِنْ زَبِيبٍ، فَنَطْرَحُهَا فِيهِ، ثُمَّ نَصُبُّ عَلَيْهِ الْمَاءَ، فَنَنْبِذُهُ غُدْوَةً فَيَشْرَبُهُ عَشِيَّةً، وَنَنْبِذُهُ عَشِيَّةً فَيَشْرَبُهُ غُدْوَةً.

وَقَالَ أَبُو مُعَاوِيَةَ: نَهَارًا فَيَشْرَبُهُ لَيْلًا، أَوْ لَيْلًا فَيَشْرَبُهُ نَهَارًا. [م: ٢٠٠٥، تحفة ١٧٨٢٤]

٣٣٩٩ ـ حَدَّثَنَا أَبُو كُرَيْبٍ، قَالَ: حَدَّثَنَا[6] إِسْمَاعِيلُ بْنُ صَبِيحٍ، عَنْ أَبِي إِسْرَائِيلَ، عَنْ أَبِي عُمَرَ الْبَهْرَانِيِّ عَنِ ابْنِ عَبَّاسٍ قَالَ: كَانَ يُنْبَذُ لِرَسُولِ اللهِ ﷺ فَيَشْرَبُهُ يَوْمَهُ ذَلِكَ، وَالْغَدَ، وَالْيَوْمَ الثَّالِثَ، فَإِنْ بَقِيَ مِنْهُ شَيْءٌ أَهْرَاقَهُ، أَوْ أَمَرَ بِهِ فَأُهْرِيقَ. [م: ٢٠٠٤، تحفة ٦٥٤٨]

---

(١) زيادة من مراد وباريس.
(٢) في التيمورية: «منهن».
(٣) البسر الملون.
(٤) كذا في باريس وهو الموافق لما في التحفة وورد في التيمورية ومراد: «تبالة» قال المزي في تحفة الأشراف: [illegible] أحمد بن حنبل وزهير بن حرب، عن أبي معاوية فقالا: تبالة بنت يزيد والله أعلم أيهما أثبت».
(٥) في التيمورية: «و».
(٦) في باريس: «عن».

٣٤٠٠ ـ **حَدَّثَنَا** مُحَمَّدُ بْنُ عَبْدِالْمَلِكِ بْنِ أَبِي الشَّوَارِبِ، قَالَ: حَدَّثَنَا أَبُو عَوَانَةَ، عَنْ أَبِي الزُّبَيْرِ عَنْ جَابِرِ بْنِ عَبْدِاللهِ قَالَ: كَانَ يُنْبَذُ لِرَسُولِ اللهِ ﷺ فِي تَوْرٍ[1] مِنْ حِجَارَةٍ. [م: ١٩٩٩، تحفة ٢٩٩٥]

١٣ ـ بَابُ النَّهْيِ عَنْ نَبِيذِ الأَوْعِيَةِ

٣٤٠١ ـ **حَدَّثَنَا** أَبُو بَكْرِ بْنُ أَبِي شَيْبَةَ، حَدَّثَنَا مُحَمَّدُ بْنُ بِشْرٍ، عَنْ مُحَمَّدِ بْنِ عَمْرٍو، قَالَ: حَدَّثَنَا أَبُو سَلَمَةَ عَنْ أَبِي هُرَيْرَةَ قَالَ: نَهَى رَسُولُ اللهِ ﷺ أَنْ يُنْبَذَ فِي النَّقِيرِ[2] وَالْمُزَفَّتِ[3] وَالدُّبَّاءِ[4] وَالْحَنْتَمَةِ[5]، وَقَالَ: كُلُّ مُسْكِرٍ حَرَامٌ. [م: ١٩٩٣، تحفة ١٥٠٩٣]

٣٤٠٢ ـ **حَدَّثَنَا** مُحَمَّدُ بْنُ رُمْحٍ، أَنْبَأَنَا اللَّيْثُ بْنُ سَعْدٍ، عَنْ نَافِعٍ عَنِ ابْنِ عُمَرَ قَالَ: نَهَى رَسُولُ اللهِ ﷺ أَنْ يُنْبَذَ فِي الْمُزَفَّتِ وَالْقَرْعِ. [م: ١٩٩٧، تحفة ٨٢٩٩]

٣٤٠٣ ـ **حَدَّثَنَا** نَصْرُ بْنُ عَلِيٍّ، حَدَّثَنَا أَبِي، عَنِ الْمُثَنَّى بْنِ سَعِيدٍ، عَنْ أَبِي الْمُتَوَكِّلِ عَنْ أَبِي سَعِيدٍ الْخُدْرِيِّ قَالَ: نَهَى رَسُولُ اللهِ ﷺ عَنِ الشُّرْبِ فِي الْحَنْتَمِ وَالدُّبَّاءِ وَالنَّقِيرِ. [م: ١٩٩٦، تحفة ٤٢٥٣]

٣٤٠٤ ـ **حَدَّثَنَا** أَبُو بَكْرٍ وَالْعَبَّاسُ بْنُ عَبْدِالْعَظِيمِ الْعَنْبَرِيُّ، قَالَا: حَدَّثَنَا شَبَابَةُ، عَنْ شُعْبَةَ، عَنْ بُكَيْرِ بْنِ عَطَاءٍ عَنْ عَبْدِالرَّحْمَنِ بْنِ يَعْمَرَ قَالَ: نَهَى رَسُولُ اللهِ ﷺ عَنِ الدُّبَّاءِ وَالْحَنْتَمِ. [ن: ٥٦٢٨، تحفة ٩٧٣٦]

١٤ ـ بَابُ مَا رُخِّصَ فِيهِ مِنْ ذَلِكَ

٣٤٠٥ ـ **حَدَّثَنَا** عَبْدُالْحَمِيدِ بْنُ بَيَانٍ الْوَاسِطِيُّ، حَدَّثَنَا إِسْحَاقُ بْنُ يُوسُفَ، عَنْ شَرِيكٍ، عَنْ سِمَاكٍ، عَنِ الْقَاسِمِ بْنِ مُخَيْمِرَةَ، عَنِ ابْنِ بُرَيْدَةَ عَنْ أَبِيهِ، عَنِ النَّبِيِّ ﷺ قَالَ: كُنْتُ نَهَيْتُكُمْ عَنِ الأَوْعِيَةِ، فَانْتَبِذُوا فِيهِ، وَاجْتَنِبُوا كُلَّ مُسْكِرٍ. [م: ٩٧٧، تحفة ١٩٣٢]

٣٤٠٦ ـ **حَدَّثَنَا** يُونُسُ بْنُ عَبْدِالأَعْلَى، قَالَ: حَدَّثَنَا عَبْدُاللهِ بْنُ وَهْبٍ، أَنْبَأَنَا ابْنُ جُرَيْجٍ، عَنْ أَيُّوبَ بْنِ هَانِئٍ، عَنْ مَسْرُوقِ بْنِ الأَجْدَعِ عَنِ ابْنِ مَسْعُودٍ أَنَّ رَسُولَ اللهِ ﷺ قَالَ: إِنِّي كُنْتُ نَهَيْتُكُمْ عَنْ نَبِيذِ الأَوْعِيَةِ، أَلَا وَإِنَّ وِعَاءً لَا يُحَرِّمُ شَيْئًا، كُلُّ مُسْكِرٍ حَرَامٌ. [تحفة ٩٥٦٣]

١٥ ـ بَابُ نَبِيذِ الْجَرِّ

٣٤٠٧ ـ **حَدَّثَنَا** سُوَيْدُ بْنُ سَعِيدٍ، قَالَ: حَدَّثَنَا الْمُعْتَمِرُ بْنُ سُلَيْمَانَ، عَنْ أَبِيهِ قَالَ: حَدَّثَتْنِي رُمَيْثَةُ عَنْ عَائِشَةَ أَنَّهَا قَالَتْ: أَتَعْجِزُ إِحْدَاكُنَّ أَنْ تَتَّخِذَ كُلَّ عَامٍ مِنْ جِلْدِ أُضْحِيَّتِهَا سِقَاءً؟ ثُمَّ قَالَتْ: نَهَى رَسُولُ اللهِ ﷺ أَنْ يُنْبَذَ فِي الْجَرِّ، وَفِي كَذَا، وَفِي كَذَا، إِلَّا الْخَلَّ. [تحفة ١٧٨٤٠]

٣٤٠٨ ـ **حَدَّثَنَا** إِسْحَاقُ بْنُ مُوسَى الْخَطْمِيُّ، قَالَ: حَدَّثَنَا الْوَلِيدُ بْنُ مُسْلِمٍ، حَدَّثَنَا الأَوْزَاعِيُّ، عَنْ يَحْيَى بْنِ أَبِي كَثِيرٍ، عَنْ أَبِي سَلَمَةَ عَنْ أَبِي هُرَيْرَةَ قَالَ: نَهَى رَسُولُ اللهِ ﷺ أَنْ يُنْبَذَ فِي الْجِرَارِ. [م: ١٩٩٣ بنحوه، تحفة ١٥٣٩٢]

---

(١) إناء.
(٢) إناء يتخذ من أصل شجرة.
(٣) المطلي بالزفت.
(٤) إناء من القرع.
(٥) جرار خضر.

٣٤٠٩ ـ حَدَّثَنَا مُجَاهِدُ بْنُ مُوسَى، قَالَ: حَدَّثَنَا الْوَلِيدُ، عَنْ صَدَقَةَ أَبِي مُعَاوِيَةَ، عَنْ زَيْدِ بْنِ وَاقِدٍ، عَنْ خَالِدِ بْنِ عَبْدِاللهِ عَنْ أَبِي هُرَيْرَةَ قَالَ: أُتِيَ النَّبِيُّ ﷺ بِنَبِيذٍ جَرُ يَنِشُّ[1] فَقَالَ: اضْرِبْ بِهَذَا الْحَائِطَ، فَإِنَّ هَذَا شَرَابُ مَنْ لَا يُؤْمِنُ بِاللهِ وَالْيَوْمِ الآخِرِ. [ن: ٥٦١٠، تحفة ١٢٢٩٧]

١٦ ـ بَابُ تَخْمِيرِ الإِنَاءِ

٣٤١٠ ـ حَدَّثَنَا مُحَمَّدُ بْنُ رُمْحٍ، أَنْبَأَنَا اللَّيْثُ بْنُ سَعْدٍ، عَنْ أَبِي الزُّبَيْرِ عَنْ جَابِرِ بْنِ عَبْدِاللهِ، عَنْ رَسُولِ اللهِ ﷺ أَنَّهُ قَالَ: غَطُّوا الإِنَاءَ، وَأَوْكُوا السِّقَاءَ[2]، وَأَطْفِئُوا السِّرَاجَ، وَأَغْلِقُوا الْبَابَ، فَإِنَّ الشَّيْطَانَ لَا يَحُلُّ سِقَاءً وَلَا يَفْتَحُ بَابًا وَلَا يَكْشِفُ إِنَاءً، فَإِنْ لَمْ يَجِدْ أَحَدُكُمْ إِلَّا أَنْ يَعْرُضَ عَلَى إِنَائِهِ عُودًا وَيَذْكُرَ اسْمَ اللهِ، فَلْيَفْعَلْ، فَإِنَّ الْفُوَيْسِقَةَ[3] تُضْرِمُ عَلَى أَهْلِ الْبَيْتِ بَيْتَهُمْ. [خ: ٣٢٨٠، م: ٢٠١١، تحفة ٢٩٢٤]

٣٤١١ ـ حَدَّثَنَا عَبْدُالْحَمِيدِ بْنُ بَيَانٍ الْوَاسِطِيُّ، حَدَّثَنَا خَالِدُ بْنُ عَبْدِاللهِ، عَنْ سُهَيْلٍ، عَنْ أَبِيهِ عَنْ أَبِي هُرَيْرَةَ قَالَ: أَمَرَنَا رَسُولُ اللهِ ﷺ بِتَغْطِيَةِ الإِنَاءِ وَإِيكَاءِ السِّقَاءِ، وَإِكْفَاءِ[4] الإِنَاءِ. [تحفة ١٢٦٣٩]

٣٤١٢ ـ حَدَّثَنَا عِصْمَةُ بْنُ الْفَضْلِ، حَدَّثَنَا حَرَمِيُّ بْنُ عُمَارَةَ بْنِ أَبِي حَفْصَةَ، حَدَّثَنَا حَرِيشُ بْنُ خِرِّيتٍ، أَنْبَأَنَا ابْنُ أَبِي مُلَيْكَةَ عَنْ عَائِشَةَ قَالَتْ: كُنْتُ أَضَعُ لِرَسُولِ اللهِ ﷺ ثَلَاثَةَ آنِيَةٍ مِنَ اللَّيْلِ مُخَمَّرَةً: إِنَاءً لِطَهُورِهِ، وَإِنَاءً لِسِوَاكِهِ، وَإِنَاءً لِشَرَابِهِ. [تحفة ١٦٢٣٧]

١٧ ـ بَابُ الشُّرْبِ فِي آنِيَةِ الْفِضَّةِ

٣٤١٣ ـ حَدَّثَنَا مُحَمَّدُ بْنُ رُمْحٍ، أَنْبَأَنَا اللَّيْثُ بْنُ سَعْدٍ، عَنْ نَافِعٍ، عَنْ زَيْدِ بْنِ عَبْدِاللهِ بْنِ عُمَرَ، عَنْ عَبْدِاللهِ بْنِ عَبْدِالرَّحْمَنِ بْنِ أَبِي بَكْرٍ عَنْ أُمِّ سَلَمَةَ، أَنَّهَا أَخْبَرَتْهُ عَنْ رَسُولِ اللهِ ﷺ قَالَ: إِنَّ الَّذِي يَشْرَبُ فِي إِنَاءِ الْفِضَّةِ، إِنَّمَا يُجَرْجِرُ[5] فِي بَطْنِهِ نَارَ جَهَنَّمَ. [خ: ٥٦٣٤، م: ٢٠٦٥، تحفة ١٨١٨٢]

٣٤١٤ ـ حَدَّثَنَا مُحَمَّدُ بْنُ عَبْدِالْمَلِكِ بْنِ أَبِي الشَّوَارِبِ، حَدَّثَنَا أَبُو عَوَانَةَ، عَنْ أَبِي بِشْرٍ، عَنْ مُجَاهِدٍ، عَنْ عَبْدِالرَّحْمَنِ بْنِ أَبِي لَيْلَى عَنْ حُذَيْفَةَ قَالَ: نَهَى رَسُولُ اللهِ ﷺ عَنِ الشُّرْبِ فِي آنِيَةِ الذَّهَبِ وَالْفِضَّةِ، وَقَالَ: هِيَ لَهُمْ[6] فِي الدُّنْيَا، وَهِيَ لَكُمْ فِي الآخِرَةِ. [خ: ٥٤٢٦، م: ٢٠٦٧، تحفة ٣٣٧٣]

٣٤١٥ ـ حَدَّثَنَا أَبُو بَكْرِ بْنُ أَبِي شَيْبَةَ، حَدَّثَنَا غُنْدَرٌ، عَنْ شُعْبَةَ، عَنْ سَعْدِ بْنِ إِبْرَاهِيمَ، عَنْ نَافِعٍ، عَنِ امْرَأَةِ ابْنِ عُمَرَ عَنْ عَائِشَةَ، عَنْ رَسُولِ اللهِ ﷺ قَالَ: مَنْ شَرِبَ فِي إِنَاءِ فِضَّةٍ، فَكَأَنَّمَا يُجَرْجِرُ فِي بَطْنِهِ نَارَ جَهَنَّمَ. [تحفة ١٧٨٦٥]

١٨ ـ بَابُ الشُّرْبِ بِثَلَاثَةِ أَنْفَاسٍ

٣٤١٦ ـ حَدَّثَنَا أَبُو بَكْرِ بْنُ أَبِي شَيْبَةَ، حَدَّثَنَا ابْنُ مَهْدِيٍّ، حَدَّثَنَا عَزْرَةُ بْنُ ثَابِتٍ الأَنْصَارِيُّ، عَنْ ثُمَامَةَ بْنِ عَبْدِاللهِ عَنْ أَنَسٍ أَنَّهُ كَانَ يَتَنَفَّسُ فِي الإِنَاءِ ثَلَاثًا، وَزَعَمَ [أَنَسٌ][7]: أَنَّ رَسُولَ اللهِ ﷺ كَانَ يَتَنَفَّسُ فِي الإِنَاءِ ثَلَاثًا. [خ: ٥٦٣١، م: ٢٠٢٨، تحفة ٤٩٨]

---

(١) نش الشراب إذا غلا.
(٢) شدوا رؤوسها بالوكاء.
(٣) الفأرة.
(٤) قلب.
(٥) صوت وقوع الماء في الجوف.
(٦) أي: الكفار.
(٧) زيادة من مراد وباريس.

٣٤١٧ ـ حَدَّثَنَا هِشَامُ بْنُ عَمَّارٍ وَمُحَمَّدُ بْنُ الصَّبَّاحِ، قَالَا: حَدَّثَنَا مَرْوَانُ بْنُ مُعَاوِيَةَ، حَدَّثَنَا رِشْدِينُ بْنُ كُرَيْبٍ، عَنْ أَبِيهِ عَنِ ابْنِ عَبَّاسٍ: أَنَّ النَّبِيَّ ﷺ شَرِبَ، فَتَنَفَّسَ فِيهِ مَرَّتَيْنِ. [ت: ١٨٨٦، تحفة ٦٣٤٧]

١٩ ـ بَابُ اخْتِنَاثِ الأَسْقِيَةِ(١)

٣٤١٨ ـ حَدَّثَنَا أَحْمَدُ بْنُ عَمْرِو بْنِ السَّرْحِ، قَالَ: حَدَّثَنَا ابْنُ وَهْبٍ، عَنْ يُونُسَ، عَنِ ابْنِ شِهَابٍ، عَنْ عُبَيْدِاللهِ بْنِ عَبْدِاللهِ بْنِ [عُتْبَةَ](٢) عَنْ أَبِي سَعِيدٍ الْخُدْرِيِّ قَالَ: نَهَى رَسُولُ اللهِ ﷺ عَنِ اخْتِنَاثِ الأَسْقِيَةِ؛ أَنْ يُشْرَبَ مِنْ أَفْوَاهِهَا. [خ: ٥٦٢٥، م: ٢٠٢٣، تحفة ٤١٣٨]

٣٤١٩ ـ (٣) حَدَّثَنَا مُحَمَّدُ بْنُ بَشَّارٍ، قَالَ: حَدَّثَنَا أَبُو عَامِرٍ، قَالَ: حَدَّثَنَا زَمْعَةُ بْنُ صَالِحٍ، عَنْ سَلَمَةَ بْنِ وَهْرَامَ، عَنْ عِكْرِمَةَ عَنِ ابْنِ عَبَّاسٍ قَالَ: نَهَى رَسُولُ اللهِ ﷺ عَنِ اخْتِنَاثِ الأَسْقِيَةِ، وَإِنَّ رَجُلًا ـ بَعْدَ مَا نَهَى رَسُولُ اللهِ ﷺ عَنْ ذَلِكَ ـ قَامَ مِنَ اللَّيْلِ إِلَى سِقَاءٍ، فَاخْتَنَثَهُ، فَخَرَجَتْ عَلَيْهِ مِنْهُ حَيَّةٌ. [تحفة ٦٠٩٩]

٢٠ ـ بَابُ الشُّرْبِ مِنْ فَمِ(٤) السِّقَاءِ

٣٤٢٠ ـ حَدَّثَنَا بِشْرُ بْنُ هِلَالٍ الصَّوَّافُ، قَالَ: حَدَّثَنَا عَبْدُالْوَارِثِ بْنُ سَعِيدٍ، عَنْ أَيُّوبَ، عَنْ عِكْرِمَةَ عَنْ أَبِي هُرَيْرَةَ قَالَ: نَهَى رَسُولُ اللهِ ﷺ عَنِ الشُّرْبِ مِنْ فِي السِّقَاءِ. [خ: ٥٦٢٧، تحفة ١٤٢٤٥]

٣٤٢١ ـ حَدَّثَنَا بَكْرُ بْنُ خَلَفٍ أَبُو بِشْرٍ، حَدَّثَنَا يَزِيدُ بْنُ زُرَيْعٍ، حَدَّثَنَا خَالِدٌ الْحَذَّاءُ، عَنْ عِكْرِمَةَ عَنِ ابْنِ عَبَّاسٍ: أَنَّ رَسُولَ اللهِ ﷺ نَهَى أَنْ يُشْرَبَ مِنْ فَمِ السِّقَاءِ. [خ: ٥٦٢٩، تحفة ٦٠٥٦]

٢١ ـ بَابُ الشُّرْبِ قَائِمًا

٣٤٢٢ ـ حَدَّثَنَا سُوَيْدُ بْنُ سَعِيدٍ، قَالَ: حَدَّثَنَا عَلِيُّ بْنُ مُسْهِرٍ، عَنْ عَاصِمٍ، عَنِ الشَّعْبِيِّ عَنِ ابْنِ عَبَّاسٍ قَالَ: سَقَيْتُ النَّبِيَّ ﷺ مِنْ زَمْزَمَ فَشَرِبَ قَائِمًا. فَذَكَرْتُ ذَلِكَ لِعِكْرِمَةَ، فَحَلَفَ بِاللهِ مَا فَعَلَ. [خ: ١٦٣٧، م: ٢٠٢٧، تحفة ٥٧٦٧]

٣٤٢٣ ـ حَدَّثَنَا مُحَمَّدُ بْنُ الصَّبَّاحِ، أَنْبَأَنَا سُفْيَانُ بْنُ عُيَيْنَةَ، عَنْ يَزِيدَ بْنِ يَزِيدَ بْنِ جَابِرٍ، عَنْ عَبْدِالرَّحْمَنِ بْنِ أَبِي عَمْرَةَ عَنْ جَدَّةٍ لَهُ يُقَالُ لَهَا: كَبْشَةُ الأَنْصَارِيَّةُ: أَنَّ رَسُولَ اللهِ ﷺ دَخَلَ عَلَيْهَا وَعِنْدَهَا قِرْبَةٌ مُعَلَّقَةٌ، فَشَرِبَ مِنْهَا وَهُوَ قَائِمٌ، فَقَطَعَتْ فَمَ الْقِرْبَةِ؛ تَبْتَغِي بَرَكَةَ مَوْضِعِ فِي رَسُولِ اللهِ ﷺ. [ت: ١٨٩٢، تحفة ١٨٠٤٩]

٣٤٢٤ ـ حَدَّثَنَا حُمَيْدُ بْنُ مَسْعَدَةَ، حَدَّثَنَا بِشْرُ بْنُ الْمُفَضَّلِ، حَدَّثَنَا سَعِيدٌ، عَنْ قَتَادَةَ عَنْ أَنَسِ بْنِ مَالِكٍ: أَنَّ رَسُولَ اللهِ ﷺ نَهَى عَنِ الشُّرْبِ قَائِمًا. [م: ٢٠٢٤، تحفة ١١٨٠]

٢٢ ـ بَاب إِذَا شَرِبَ أَعْطَى الأَيْمَنَ فَالأَيْمَنَ

٣٤٢٥ ـ حَدَّثَنَا هِشَامُ بْنُ عَمَّارٍ، قَالَ: حَدَّثَنَا مَالِكُ بْنُ أَنَسٍ، عَنِ الزُّهْرِيِّ عَنْ أَنَسِ بْنِ مَالِكٍ: أَنَّ رَسُولَ اللهِ ﷺ أُتِيَ بِلَبَنٍ قَدْ شِيبَ بِمَاءٍ، وَعَنْ يَمِينِهِ أَعْرَابِيٌّ، وَعَنْ يَسَارِهِ أَبُو بَكْرٍ، فَشَرِبَ ثُمَّ أَعْطَى الأَعْرَابِيَّ، وَقَالَ: الأَيْمَنَ فَالأَيْمَنَ. [خ: ٢٣٥٢، م: ٢٠٢٩، تحفة ١٥٢٨]

٣٤٢٦ ـ حَدَّثَنَا هِشَامُ بْنُ عَمَّارٍ، قَالَ: حَدَّثَنَا إِسْمَاعِيلُ بْنُ عَيَّاشٍ، قَالَ: حَدَّثَنَا ابْنُ جُرَيْجٍ، عَنِ ابْنِ

---

(١) هذا الباب جاء في التيمورية ومراد وباريس بعد باب الشرب من فم السقاء وأبقيته محافظة على التبويب والترقيم المشهور للسنن.

(٢) زيادة من مراد وباريس.

(٣) المرفوع منه صحيح فانظر الصحيحة لشيخنا (١١٢٦).

(٤) في باريس: «في».

شِهَابٍ، عَنْ عُبَيْدِاللهِ بْنِ عَبْدِاللهِ عَنِ ابْنِ عَبَّاسٍ قَالَ: أُتِيَ رَسُولُ اللهِ ﷺ بِلَبَنٍ، وَعَنْ يَمِينِهِ ابْنُ عَبَّاسٍ وَعَنْ يَسَارِهِ خَالِدُ بْنُ الْوَلِيدِ، فَقَالَ رَسُولُ اللهِ ﷺ لِابْنِ عَبَّاسٍ: أَتَأْذَنُ لِي أَنْ أَسْقِيَ خَالِدًا؟ قَالَ ابْنُ عَبَّاسٍ: مَا أُحِبُّ أَنْ أُوثِرَ بِسُؤْرِ رَسُولِ اللهِ ﷺ عَلَى نَفْسِي أَحَدًا، فَأَخَذَ ابْنُ عَبَّاسٍ فَشَرِبَ، وَشَرِبَ خَالِدٌ. [تحفة ٥٨٥٨]

٢٣ ـ بَابُ التَّنَفُّسِ فِي الإِنَاءِ

٣٤٢٧ ـ حَدَّثَنَا أَبُو بَكْرِ بْنُ أَبِي شَيْبَةَ، حَدَّثَنَا دَاوُدُ بْنُ عَبْدِاللهِ، عَنْ عَبْدِالْعَزِيزِ بْنِ مُحَمَّدٍ، عَنِ الْحَارِثِ بْنِ أَبِي ذُبَابٍ، عَنْ عَمِّهِ عَنْ أَبِي هُرَيْرَةَ قَالَ: قَالَ رَسُولُ اللهِ ﷺ: إِذَا شَرِبَ أَحَدُكُمْ فَلَا يَتَنَفَّسْ فِي الإِنَاءِ، فَإِذَا أَرَادَ أَنْ يَعُودَ فَلْيُنَحِّ الإِنَاءَ ثُمَّ لِيَعُدْ إِنْ كَانَ يُرِيدُ. [تحفة ١٥٤٩٠]

٣٤٢٨ ـ حَدَّثَنَا بَكْرُ بْنُ خَلَفٍ أَبُو بِشْرٍ، حَدَّثَنَا يَزِيدُ بْنُ زُرَيْعٍ، عَنْ خَالِدٍ الْحَذَّاءِ، عَنْ عِكْرِمَةَ عَنِ ابْنِ عَبَّاسٍ قَالَ: نَهَى رَسُولُ اللهِ ﷺ عَنِ التَّنَفُّسِ فِي الإِنَاءِ. [د: ٣٧٢٨، ت: ١٨٨٨، تحفة ٦٠٥٦]

٢٤ ـ بَابُ النَّفْخِ فِي الشَّرَابِ

٣٤٢٩ ـ حَدَّثَنَا أَبُو بَكْرِ بْنُ خَلَّادٍ الْبَاهِلِيُّ، قَالَ: حَدَّثَنَا سُفْيَانُ، عَنْ عَبْدِالْكَرِيمِ، عَنْ عِكْرِمَةَ عَنِ ابْنِ عَبَّاسٍ قَالَ: نَهَى رَسُولُ اللهِ ﷺ أَنْ يُنْفَخَ فِي الإِنَاءِ. [د: ٣٧٢٨، ت: ١٨٨٨، تحفة ٦١٤٩]

٣٤٣٠ ـ حَدَّثَنَا أَبُو كُرَيْبٍ، حَدَّثَنَا عَبْدُالرَّحِيمِ بْنُ عَبْدِالرَّحْمَنِ الْمُحَارِبِيُّ، عَنْ شَرِيكٍ، عَنْ عَبْدِالْكَرِيمِ، عَنْ عِكْرِمَةَ عَنِ ابْنِ عَبَّاسٍ قَالَ: لَمْ يَكُنْ رَسُولُ اللهِ ﷺ يَنْفُخُ فِي الشَّرَابِ. [د: ٣٧٢٨، ت: ١٨٨٨، تحفة ٦١٤٩]

٢٥ ـ بَابُ الشُّرْبِ بِالأَكُفِّ وَالْكَرْعِ

٣٤٣١ ـ حَدَّثَنَا مُحَمَّدُ بْنُ الْمُصَفَّى الْحِمْصِيُّ، حَدَّثَنَا بَقِيَّةُ، عَنْ مُسْلِمِ بْنِ عَبْدِاللهِ، عَنْ زِيَادِ بْنِ عَبْدِاللهِ عَنْ عَاصِمِ بْنِ مُحَمَّدِ [بْنِ زَيْدٍ][(١)] بْنِ عَبْدِاللهِ بْنِ عُمَرَ، عَنْ أَبِيهِ، عَنْ جَدِّهِ قَالَ: نَهَانَا رَسُولُ اللهِ ﷺ أَنْ نَشْرَبَ عَلَى بُطُونِنَا، وَهُوَ الْكَرْعُ[(٢)]، وَنَهَانَا أَنْ نَغْتَرِفَ بِالْيَدِ الْوَاحِدَةِ، وَقَالَ: لَا يَلَغْ أَحَدُكُمْ كَمَا يَلَغُ الْكَلْبُ، [وَلَا يَشْرَبْ بِالْيَدِ الْوَاحِدَةِ كَمَا يَشْرَبُ الْقَوْمُ الَّذِينَ سَخِطَ اللهُ عَلَيْهِمْ][(٣)]، وَلَا يَشْرَبْ بِاللَّيْلِ مِنْ[(٤)] إِنَاءٍ حَتَّى يُحَرِّكَهُ، إِلَّا أَنْ يَكُونَ إِنَاءً مُخَمَّرًا[(٥)]، وَمَنْ شَرِبَ بِيَدِهِ وَهُوَ يَقْدِرُ عَلَى إِنَاءٍ ـ يُرِيدُ التَّوَاضُعَ ـ كَتَبَ اللهُ لَهُ بِعَدَدِ أَصَابِعِهِ حَسَنَاتٍ، وَهُوَ إِنَاءُ عِيسَى ابْنِ مَرْيَمَ عَلَيْهِمَا السَّلَامُ، إِذْ طَرَحَ الْقَدَحَ فَقَالَ: أُفٌّ، هَذَا مَعَ الدُّنْيَا. [تحفة ٧٤٣٣]

٣٤٣٢ ـ حَدَّثَنَا أَحْمَدُ بْنُ مَنْصُورٍ أَبُو بَكْرٍ، حَدَّثَنَا يُونُسُ بْنُ مُحَمَّدٍ، حَدَّثَنَا فُلَيْحُ بْنُ سُلَيْمَانَ، عَنْ سَعِيدِ بْنِ الْحَارِثِ عَنْ جَابِرِ بْنِ عَبْدِاللهِ قَالَ: دَخَلَ رَسُولُ اللهِ ﷺ عَلَى رَجُلٍ مِنَ الأَنْصَارِ وَهُوَ يُحَوِّلُ الْمَاءَ فِي حَائِطِهِ، فَقَالَ لَهُ رَسُولُ اللهِ ﷺ: إِنْ كَانَ عِنْدَكَ مَاءٌ بَاتَ فِي شَنٍّ[(٦)] فَاسْقِنَا، وَإِلَّا كَرَعْنَا قَالَ: عِنْدِي مَاءٌ بَاتَ فِي شَنٍّ. فَانْطَلَقَ وَانْطَلَقْنَا مَعَهُ إِلَى الْعَرِيشِ، فَحَلَبَ لَهُ شَاةً عَلَى مَاءٍ بَاتَ فِي شَنٍّ، فَشَرِبَ، ثُمَّ فَعَلَ مِثْلَ ذَلِكَ بِصَاحِبِهِ الَّذِي مَعَهُ. [خ: ٥٦١٣، تحفة ٢٢٥٠]

٣٤٣٣ ـ حَدَّثَنَا وَاصِلُ بْنُ عَبْدِالأَعْلَى، قَالَ: حَدَّثَنَا ابْنُ فُضَيْلٍ، عَنْ لَيْثٍ، عَنْ سَعِيدِ بْنِ عَامِرٍ عَنِ ابْنِ

---

(١) زيادة من المحمودية.
(٢) تناول الماء بفيه من موضعه.
(٣) زيادة من مراد وباريس، وأشار مراد أنها في نسخة دون أخرى.
(٤) في باريس: «في».
(٥) مغطى.
(٦) قربة بالية.

عُمَرَ قَالَ: مَرَرْنَا عَلَى بِرْكَةٍ فَجَعَلْنَا نَكْرَعُ فِيهَا، فَقَالَ رَسُولُ اللهِ ﷺ: لَا تَكْرَعُوا، وَلَكِنِ اغْسِلُوا أَيْدِيَكُمْ ثُمَّ اشْرَبُوا فِيهَا، فَإِنَّهُ لَيْسَ إِنَاءٌ أَطْيَبَ مِنَ الْيَدِ. [تحفة ٧٠٧٤]

٢٦ ـ بَابُ سَاقِي الْقَوْمِ آخِرُهُمْ شُرْبًا

٣٤٣٤ ـ حَدَّثَنَا أَحْمَدُ بْنُ عَبْدَةَ وَسُوَيْدُ بْنُ سَعِيدٍ، قَالَا: حَدَّثَنَا حَمَّادُ بْنُ زَيْدٍ، عَنْ ثَابِتٍ الْبُنَانِيِّ، عَنْ عَبْدِاللهِ بْنِ رَبَاحٍ عَنْ أَبِي قَتَادَةَ قَالَ: قَالَ رَسُولُ اللهِ ﷺ: سَاقِي الْقَوْمِ آخِرُهُمْ [شُرْبًا][1]. [م: ٦٨١، تحفة ١٢٠٨٦]

٢٧ ـ بَابُ الشُّرْبِ فِي الزُّجَاجِ

٣٤٣٥ ـ حَدَّثَنَا أَحْمَدُ بْنُ سِنَانٍ، قَالَ: حَدَّثَنَا زَيْدُ بْنُ الْحُبَابِ، قَالَ: حَدَّثَنَا مَنْدَلُ بْنُ عَلِيٍّ، عَنْ مُحَمَّدِ بْنِ إِسْحَاقَ، عَنِ الزُّهْرِيِّ، عَنْ عُبَيْدِاللهِ بْنِ عَبْدِاللهِ عَنِ ابْنِ عَبَّاسٍ قَالَ: كَانَ لِرَسُولِ اللهِ ﷺ قَدَحٌ[2] قَوَارِيرُ يَشْرَبُ فِيهِ. [تحفة ٥٨٥٧]

---

(١) زيادة من مراد وباريس إلا أنه في مراد ضرب عليها خطاً خفيفاً إشارة لثبوتها في نسخة دون أخرى.

(٢) في التيمورية: «من» ثم ضرب عليها الناسخ.

٣١ ـ أبواب[١] الطّبّ

١ ـ بَابُ مَا أَنْزَلَ اللهُ دَاءً إِلَّا أَنْزَلَ لَهُ شِفَاءً

٣٤٣٦ ـ حَدَّثَنَا أَبُو بَكْرِ بْنُ أَبِي شَيْبَةَ وَهِشَامُ بْنُ عَمَّارٍ، قَالَا: حَدَّثَنَا سُفْيَانُ بْنُ عُيَيْنَةَ، عَنْ زِيَادِ بْنِ عِلَاقَةَ عَنْ أُسَامَةَ بْنِ شَرِيكٍ قَالَ: شَهِدْتُ الأَعْرَابَ يَسْأَلُونَ النَّبِيَّ ﷺ: أَعَلَيْنَا حَرَجٌ فِي كَذَا أَعَلَيْنَا حَرَجٌ فِي كَذَا؟ فَقَالَ لَهُمْ: عِبَادَ اللهِ، وَضَعَ اللهُ الْحَرَجَ إِلَّا مَنِ اقْتَرَضَ مِنْ عِرْضِ أَخِيهِ شَيْئًا[٢]، فَذَاكَ الَّذِي حَرِجَ. فَقَالُوا: يَا رَسُولَ اللهِ، هَلْ عَلَيْنَا جُنَاحٌ أَنْ لَا نَتَدَاوَى؟ قَالَ: تَدَاوَوْا عِبَادَ اللهِ، فَإِنَّ اللهَ [سُبْحَانَهُ وَتَعَالَى][٣]، لَمْ يَضَعْ دَاءً إِلَّا وَضَعَ مَعَهُ شِفَاءً، إِلَّا الْهَرَمَ. قَالُوا: يَا رَسُولَ اللهِ، مَا خَيْرُ مَا أُعْطِيَ الْعَبْدُ؟ قَالَ: خُلُقٌ حَسَنٌ.

[د: ٣٨٥٥، ت: ٢٠٣٨، تحفة ١٢٧]

٣٤٣٧ ـ[٤] **حَدَّثَنَا** مُحَمَّدُ بْنُ الصَّبَّاحِ، قَالَ: أَنْبَأَنَا سُفْيَانُ بْنُ عُيَيْنَةَ، عَنِ الزُّهْرِيِّ، عَنِ ابْنِ أَبِي خِزَامَةَ عَنْ أَبِي خِزَامَةَ قَالَ: سُئِلَ رَسُولُ اللهِ ﷺ: أَرَأَيْتَ أَدْوِيَةً نَتَدَاوَى بِهَا، وَرُقًى نَسْتَرْقِي بِهَا، وَتُقًى نَتَّقِيهَا، هَلْ تَرُدُّ مِنْ قَدَرِ اللهِ شَيْئًا؟ قَالَ: هِيَ مِنْ قَدَرِ اللهِ. [ت: ٢٠٦٥، تحفة ١١٨٩٨]

٣٤٣٨ ـ حَدَّثَنَا مُحَمَّدُ بْنُ بَشَّارٍ، حَدَّثَنَا عَبْدُالرَّحْمَنِ بْنُ مَهْدِيٍّ، حَدَّثَنَا سُفْيَانُ، عَنْ عَطَاءِ بْنِ السَّائِبِ، عَنْ أَبِي عَبْدِالرَّحْمَنِ عَنْ عَبْدِاللهِ: عَنِ النَّبِيِّ ﷺ قَالَ: مَا أَنْزَلَ اللهُ دَاءً إِلَّا أَنْزَلَ لَهُ دَوَاءً. [تحفة ٩٣٣٣]

٣٤٣٩ ـ حَدَّثَنَا أَبُو بَكْرِ بْنُ أَبِي شَيْبَةَ وَإِبْرَاهِيمُ بْنُ سَعِيدٍ الْجَوْهَرِيُّ، قَالَا: حَدَّثَنَا أَبُو أَحْمَدَ، عَنْ عُمَرَ بْنِ سَعِيدِ بْنِ أَبِي حُسَيْنٍ، قَالَ: حَدَّثَنَا عَطَاءٌ عَنْ أَبِي هُرَيْرَةَ قَالَ: قَالَ رَسُولُ اللهِ ﷺ: مَا أَنْزَلَ اللهُ دَاءً إِلَّا أَنْزَلَ لَهُ شِفَاءً. [خ: ٥٦٧٨، تحفة ١٤١٩٧]

٢ ـ بَابُ الْمَرِيضِ يَشْتَهِي الشَّيْءَ

٣٤٤٠ ـ حَدَّثَنَا الْحَسَنُ بْنُ عَلِيٍّ الْخَلَّالُ، قَالَ: حَدَّثَنَا صَفْوَانُ بْنُ هُبَيْرَةَ، حَدَّثَنَا أَبُو مَكِينٍ، عَنْ عِكْرِمَةَ عَنِ ابْنِ عَبَّاسٍ: أَنَّ النَّبِيَّ ﷺ عَادَ رَجُلًا فَقَالَ لَهُ: مَا تَشْتَهِي؟ فَقَالَ: أَشْتَهِي خُبْزَ بُرٍّ، فَقَالَ النَّبِيُّ ﷺ: مَنْ كَانَ عِنْدَهُ خُبْزُ بُرٍّ، فَلْيَبْعَثْ إِلَى أَخِيهِ، ثُمَّ قَالَ النَّبِيُّ ﷺ: إِذَا اشْتَهَى مَرِيضُ أَحَدِكُمْ شَيْئًا، فَلْيُطْعِمْهُ. [تحفة ٦٢٢٤]

٣٤٤١ ـ حَدَّثَنَا سُفْيَانُ بْنُ وَكِيعٍ، قَالَ: حَدَّثَنَا أَبُو يَحْيَى الْحِمَّانِيُّ، عَنِ الأَعْمَشِ، عَنْ يَزِيدَ الرَّقَاشِيِّ عَنْ أَنَسِ بْنِ مَالِكٍ قَالَ: دَخَلَ النَّبِيُّ ﷺ عَلَى مَرِيضٍ يَعُودُهُ، فَقَالَ: أَتَشْتَهِي شَيْئًا؟ قَالَ: أَشْتَهِي كَعْكًا، قَالَ: نَعَمْ. فَطَلَبُوا لَهُ. [تحفة ١٦٨٣]

٣ ـ بَابُ الْحِمْيَةِ

٣٤٤٢ ـ حَدَّثَنَا أَبُو بَكْرِ بْنُ أَبِي شَيْبَةَ، حَدَّثَنَا يُونُسُ بْنُ مُحَمَّدٍ، حَدَّثَنَا فُلَيْحُ بْنُ سُلَيْمَانَ، عَنْ أَيُّوبَ بْنِ عَبْدِالرَّحْمَنِ بْنِ عَبْدِاللهِ بْنِ أَبِي صَعْصَعَةَ ح وحَدَّثَنَا مُحَمَّدُ بْنُ بَشَّارٍ، قَالَ: حَدَّثَنَا أَبُو عَامِرٍ وَأَبُو دَاوُدَ، قَالَا: حَدَّثَنَا فُلَيْحُ بْنُ سُلَيْمَانَ، عَنْ أَيُّوبَ بْنِ عَبْدِالرَّحْمَنِ، عَنْ يَعْقُوبَ بْنِ أَبِي يَعْقُوبَ عَنْ أُمِّ الْمُنْذِرِ بِنْتِ قَيْسٍ

---

(١) في المطبوع: «كتاب».

(٢) أي اغتاب أخاه.

(٣) زيادة من المحمودية.

(٤) ضعفه شيخنا في ضعيف ابن ماجه وحسنه في صحيح موارد الظمآن (١٣٩٦) وهو من آخر كتبه.

الأَنْصَارِيَّةِ قَالَتْ: دَخَلَ عَلَيْنَا رَسُولُ اللهِ ﷺ وَمَعَهُ عَلِيُّ بْنُ أَبِي طَالِبٍ، وَعَلِيٌّ نَاقِهٌ مِنْ مَرَضٍ، وَلَنَا دَوَالِي مُعَلَّقَةٌ، وَكَانَ النَّبِيُّ ﷺ يَأْكُلُ مِنْهَا، فَتَنَاوَلَ عَلِيٌّ لِيَأْكُلَ، فَقَالَ النَّبِيُّ ﷺ: [مَهْ][1] يَا عَلِيُّ، إِنَّكَ نَاقِهٌ. قَالَتْ: فَصَنَعْتُ لِلنَّبِيِّ ﷺ سِلْقًا وَشَعِيرًا، فَقَالَ النَّبِيُّ ﷺ: يَا عَلِيُّ مِنْ هَذَا فَأَصِبْ، فَإِنَّهُ أَنْفَعُ لَكَ. [د: ٣٨٥٦، ت: ٢٠٣٧، تحفة ١٨٣٦٢]

٣٤٤٣ ـ حَدَّثَنَا عَبْدُالرَّحْمَنِ بْنُ عَبْدِالْوَهَّابِ قَالَ: حَدَّثَنَا مُوسَى بْنُ إِسْمَاعِيلَ، قَالَ: حَدَّثَنَا ابْنُ الْمُبَارَكِ، عَنْ عَبْدِالْحَمِيدِ[2] بْنِ صَيْفِيٍّ مِنْ وَلَدِ صُهَيْبٍ، عَنْ أَبِيهِ عَنْ جَدِّهِ صُهَيْبٍ قَالَ: قَدِمْتُ عَلَى النَّبِيِّ ﷺ وَبَيْنَ يَدَيْهِ خُبْزٌ وَتَمْرٌ، فَقَالَ النَّبِيُّ ﷺ: ادْنُ فَكُلْ. فَأَخَذْتُ آكُلُ مِنَ التَّمْرِ، فَقَالَ النَّبِيُّ ﷺ: تَأْكُلُ تَمْرًا وَبِكَ رَمَدٌ؟ قَالَ: فَقُلْتُ: إِنِّي أَمْضَغُ مِنْ نَاحِيَةٍ أُخْرَى. فَتَبَسَّمَ رَسُولُ اللهِ ﷺ. [تحفة ١٤٩٦٤]

٤ ـ بَابُ لَا تُكْرِهُوا الْمَرِيضَ عَلَى الطَّعَامِ

٣٤٤٤ ـ حَدَّثَنَا مُحَمَّدُ بْنُ عَبْدِاللهِ بْنِ نُمَيْرٍ، قَالَ: حَدَّثَنَا [بَكْرُ بْنُ][3] يُونُسَ بْنِ بُكَيْرٍ، عَنْ مُوسَى بْنِ عُلَيِّ بْنِ رَبَاحٍ، عَنْ أَبِيهِ عَنْ عُقْبَةَ بْنِ عَامِرٍ الْجُهَنِيِّ قَالَ: قَالَ رَسُولُ اللهِ ﷺ: لَا تُكْرِهُوا مَرْضَاكُمْ عَلَى الطَّعَامِ وَالشَّرَابِ، فَإِنَّ اللهَ يُطْعِمُهُمْ وَيَسْقِيهِمْ. [ت: ٢٠٤٠، تحفة ٩٩٤٣]

٥ ـ بَابُ التَّلْبِينَةِ

٣٤٤٥ ـ[4] **حَدَّثَنَا** إِبْرَاهِيمُ بْنُ سَعِيدٍ الْجَوْهَرِيُّ، قَالَ: حَدَّثَنَا إِسْمَاعِيلُ ابْنُ عُلَيَّةَ، حَدَّثَنَا مُحَمَّدُ بْنُ السَّائِبِ بْنِ بَرَكَةَ، عَنْ أُمِّهِ عَنْ عَائِشَةَ قَالَتْ: كَانَ رَسُولُ اللهِ ﷺ إِذَا أَخَذَ أَهْلَهُ الْوَعْكُ أَمَرَ بِالْحَسَاءِ، قَالَتْ: وَكَانَ يَقُولُ: إِنَّهُ لَيَرْتُو فُؤَادَ الْحَزِينِ، وَيَسْرُو عَنْ فُؤَادِ السَّقِيمِ، كَمَا تَسْرُو إِحْدَاكُنَّ الْوَسَخَ عَنْ وَجْهِهَا بِالْمَاءِ. [ت: ٢٠٣٩، تحفة ١٧٩٩٠]

٣٤٤٦ ـ حَدَّثَنَا عَلِيُّ بْنُ أَبِي الْخَصِيبِ، حَدَّثَنَا وَكِيعٌ، عَنْ أَيْمَنَ بْنِ نَابِلٍ، عَنِ امْرَأَةٍ مِنْ قُرَيْشٍ يُقَالُ لَهَا كَلْثَمُ عَنْ عَائِشَةَ قَالَتْ: قَالَ النَّبِيُّ ﷺ: عَلَيْكُمْ بِالْبَغِيضِ النَّافِعِ التَّلْبِينَةِ[5]. يَعْنِي الْحَسَاءَ، قَالَتْ: وَكَانَ رَسُولُ اللهِ ﷺ إِذَا اشْتَكَى أَحَدٌ مِنْ أَهْلِهِ، لَمْ تَزَلِ الْبُرْمَةُ عَلَى النَّارِ حَتَّى يَنْتَهِيَ أَحَدُ طَرَفَيْهِ؛ يَعْنِي يَبْرَأُ أَوْ يَمُوتُ. [تحفة ١٧٩٨٧]

٦ ـ بَابُ الْحَبَّةِ السَّوْدَاءِ

٣٤٤٧ ـ حَدَّثَنَا مُحَمَّدُ بْنُ رُمْحٍ وَمُحَمَّدُ بْنُ الْحَارِثِ الْمِصْرِيَّانِ، قَالَا: حَدَّثَنَا اللَّيْثُ بْنُ سَعْدٍ، عَنْ عُقَيْلٍ، عَنِ ابْنِ شِهَابٍ، قَالَ: أَخْبَرَنِي أَبُو سَلَمَةَ بْنُ عَبْدِالرَّحْمَنِ وَسَعِيدُ [بْنُ الْمُسَيَّبِ][6] أَنَّ أَبَا هُرَيْرَةَ أَخْبَرَهُمَا[7]: أَنَّهُ سَمِعَ رَسُولَ اللهِ ﷺ يَقُولُ: إِنَّ فِي الْحَبَّةِ السَّوْدَاءِ[8] شِفَاءً مِنْ كُلِّ دَاءٍ، إِلَّا السَّامَ. وَالسَّامُ الْمَوْتُ وَالْحَبَّةُ السَّوْدَاءُ الشُّونِيزُ. [خ: ٥٦٨٨، م: ٢٢١٥، تحفة ١٥٢١٩]

---

(١) زيادة من مراد وباريس.

(٢) في التيمورية وباريس: «عبدالرحمٰن» وهو وهم، قال المزي في تهذيب الكمال: «هكذا ذكره صاحب " الأطراف " وهكذا هو في النسخ المتأخرة من كتاب ابن ماجه في كتاب " الطب " منه، وفي النسخ القديمة: عبدالحميد بن صيفي، وكذلك في رواية إبراهيم بن دينار، عن ابن ماجه، وهو الصواب».

(٣) زيادة من مراد وباريس وتحفة الأشراف.

(٤) قلت: وصح الحديث بلفظ: «التلبينة مجمة لفؤاد المريض تذهب ببعض الحزن» رواه البخاري ومسلم.

(٥) حساء يعمل من نخالة القمح أو الشعير.

(٦) زيادة من مراد وباريس.

(٧) في التيمورية: «أخبره».

(٨) حبة البركة.

٣٤٤٨ ـ **حَدَّثَنَا** أَبُو سَلَمَةَ يَحْيَى بْنُ خَلَفٍ، قَالَ: حَدَّثَنَا أَبُو عَاصِمٍ، عَنْ عُثْمَانَ بْنِ عَبْدِالْمَلِكِ قَالَ: سَمِعْتُ سَالِمَ بْنَ عَبْدِاللهِ يُحَدِّثُ، عَنْ أَبِيهِ: أَنَّ رَسُولَ اللهِ ﷺ قَالَ: عَلَيْكُمْ بِهَذِهِ الْحَبَّةِ السَّوْدَاءِ، فَإِنَّ فِيهَا شِفَاءً مِنْ كُلِّ دَاءٍ، إِلَّا السَّامَ. [تحفة ٦٧٧٢]

٣٤٤٩ ـ **حَدَّثَنَا** أَبُو بَكْرِ بْنُ أَبِي شَيْبَةَ، حَدَّثَنَا عُبَيْدُاللهِ، أَنْبَأَنَا إِسْرَائِيلُ، عَنْ مَنْصُورٍ عَنْ خَالِدِ بْنِ سَعْدٍ قَالَ: خَرَجْنَا وَمَعَنَا غَالِبُ بْنُ أَبْجَرَ فَمَرِضَ فِي الطَّرِيقِ، فَقَدِمْنَا الْمَدِينَةَ وَهُوَ مَرِيضٌ، فَعَادَهُ ابْنُ أَبِي عَتِيقٍ، وَقَالَ لَنَا: عَلَيْكُمْ بِهَذِهِ الْحَبَّةِ السَّوْدَاءِ، فَخُذُوا مِنْهَا خَمْسًا أَوْ سَبْعًا، فَاسْحَقُوهَا، ثُمَّ اقْطُرُوهَا فِي أَنْفِهِ بِقَطَرَاتِ زَيْتٍ، فِي هَذَا الْجَانِبِ، وَفِي هَذَا الْجَانِبِ. فَإِنَّ عَائِشَةَ حَدَّثَتْهُمْ، أَنَّهَا سَمِعَتْ رَسُولَ اللهِ ﷺ يَقُولُ: إِنَّ هَذِهِ الْحَبَّةَ السَّوْدَاءَ شِفَاءٌ مِنْ كُلِّ دَاءٍ، إِلَّا أَنْ يَكُونَ السَّامُ. قُلْتُ: وَمَا السَّامُ؟ قَالَ: الْمَوْتُ. [خ: ٥٦٨٧، تحفة ١٦٢٦٨]

٧ ـ بَابُ الْعَسَلِ

٣٤٥٠ ـ **حَدَّثَنَا** مَحْمُودُ بْنُ خِدَاشٍ، قَالَ: حَدَّثَنَا سَعِيدُ بْنُ زَكَرِيَّاءَ الْقُرَشِيُّ، قَالَ: حَدَّثَنَا الزُّبَيْرُ بْنُ سَعِيدٍ الْهَاشِمِيُّ، عَنْ عَبْدِالْحَمِيدِ بْنِ سَالِمٍ عَنْ أَبِي هُرَيْرَةَ قَالَ: قَالَ رَسُولُ اللهِ ﷺ مَنْ لَعِقَ الْعَسَلَ ثَلَاثَ غَدَوَاتٍ كُلَّ شَهْرٍ، لَمْ يُصِبْهُ عَظِيمٌ مِنَ الْبَلَاءِ. [تحفة ١٣٥٨٨]

٣٤٥١ ـ **حَدَّثَنَا** أَبُو بِشْرٍ بَكْرُ بْنُ خَلَفٍ، حَدَّثَنَا عُمَرُ بْنُ سَهْلٍ، حَدَّثَنَا أَبُو حَمْزَةَ الْعَطَّارُ، عَنِ الْحَسَنِ عَنْ جَابِرِ بْنِ عَبْدِاللهِ قَالَ: أُهْدِيَ لِلنَّبِيِّ ﷺ عَسَلٌ فَقَسَمَ بَيْنَنَا لُعْقَةً لُعْقَةً، فَأَخَذْتُ لُعْقَتِي، ثُمَّ قُلْتُ: يَا رَسُولَ اللهِ، أَزْدَادُ أُخْرَى؟ قَالَ: نَعَمْ. [تحفة ٢٢٢٨]

٣٤٥٢ ـ **حَدَّثَنَا** عَلِيُّ بْنُ سَلَمَةَ، حَدَّثَنَا زَيْدُ بْنُ الْحُبَابِ، حَدَّثَنَا سُفْيَانُ، عَنْ أَبِي إِسْحَاقَ، عَنْ أَبِي الأَحْوَصِ عَنْ عَبْدِاللهِ قَالَ: قَالَ رَسُولُ اللهِ ﷺ: عَلَيْكُمْ بِالشِّفَاءَيْنِ: الْعَسَلِ وَالْقُرْآنِ. [تحفة ٩٥٢٦]

٨ ـ بَابُ الْكَمْأَةِ وَالْعَجْوَةِ

٣٤٥٣ ـ **حَدَّثَنَا** مُحَمَّدُ بْنُ عَبْدِاللهِ بْنِ نُمَيْرٍ، حَدَّثَنَا أَسْبَاطُ بْنُ مُحَمَّدٍ، حَدَّثَنَا الأَعْمَشُ، عَنْ جَعْفَرِ بْنِ إِيَاسٍ، عَنْ شَهْرِ بْنِ حَوْشَبٍ عَنْ أَبِي سَعِيدٍ وَجَابِرٍ قَالَا: قَالَ رَسُولُ اللهِ ﷺ: الْكَمْأَةُ مِنَ الْمَنِّ، وَمَاؤُهَا شِفَاءٌ لِلْعَيْنِ، وَالْعَجْوَةُ مِنَ الْجَنَّةِ، وَهِيَ شِفَاءٌ مِنَ السُّمِّ[1]. [تحفة ٤٠٧٤]

٣٤٥٣ (م) ـ **حَدَّثَنَا** عَلِيُّ بْنُ مَيْمُونٍ وَمُحَمَّدُ بْنُ عَبْدِاللهِ الرَّقِّيَّانِ، قَالَا: حَدَّثَنَا سَعِيدُ بْنُ مَسْلَمَةَ بْنِ هِشَامٍ، عَنِ الأَعْمَشِ، عَنْ جَعْفَرِ بْنِ إِيَاسٍ، عَنْ أَبِي نَضْرَةَ، عَنْ أَبِي سَعِيدٍ الْخُدْرِيِّ، عَنِ النَّبِيِّ ﷺ مِثْلَهُ. [تحفة ٤٣٠٨]

٣٤٥٤ ـ **حَدَّثَنَا** مُحَمَّدُ بْنُ الصَّبَّاحِ، قَالَ: أَنْبَأَنَا سُفْيَانُ بْنُ عُيَيْنَةَ، عَنْ عَبْدِالْمَلِكِ ابْنِ عُمَيْرٍ سَمِعَ عَمْرَو بْنَ حُرَيْثٍ يَقُولُ: سَمِعْتُ سَعِيدَ بْنَ زَيْدِ بْنِ عَمْرِو بْنِ نُفَيْلٍ يُحَدِّثُ عَنِ النَّبِيِّ ﷺ: أَنَّ الْكَمْأَةَ مِنَ الْمَنِّ الَّذِي أَنْزَلَ اللهُ ﷻ عَلَى بَنِي إِسْرَائِيلَ، وَمَاؤُهَا شِفَاءٌ لِلْعَيْنِ. [خ: ٤٤٧٨، م: ٢٠٤٩، تحفة ٤٤٦٥]

٣٤٥٥ ـ **حَدَّثَنَا** مُحَمَّدُ بْنُ بَشَّارٍ، قَالَ: حَدَّثَنَا أَبُو عَبْدِالصَّمَدِ، قَالَ: حَدَّثَنَا مَطَرٌ الْوَرَّاقُ، عَنْ شَهْرِ بْنِ حَوْشَبٍ عَنْ أَبِي هُرَيْرَةَ قَالَ: كُنَّا نَتَحَدَّثُ عِنْدَ رَسُولِ اللهِ ﷺ، فَذَكَرْنَا الْكَمْأَةَ فَقَالُوا: هُوَ جُدَرِيُّ الأَرْضِ،

---

(١) في بعض النسخ المطبوعة: «من الجنة».

فَنُمِيَ الْحَدِيثُ إِلَى رَسُولِ اللهِ ﷺ فَقَالَ: الْكَمْأَةُ مِنَ الْمَنِّ، وَالْعَجْوَةُ مِنَ الْجَنَّةِ، وَهِيَ شِفَاءٌ مِنَ السَّمِّ.

[ت: ٢٠٦٦، تحفة ١٣٤٩٦]

٣٤٥٦ ـ حَدَّثَنَا مُحَمَّدُ بْنُ بَشَّارٍ، حَدَّثَنَا عَبْدُالرَّحْمَنِ بْنُ مَهْدِيٍّ، حَدَّثَنَا الْمُسْمَعِلُّ بْنُ إِيَاسٍ الْمُزَنِيُّ، حَدَّثَنِي عَمْرُو بْنُ سُلَيْمٍ قَالَ: سَمِعْتُ رَافِعَ بْنَ عَمْرٍو الْمُزَنِيَّ قَالَ: سَمِعْتُ رَسُولَ اللهِ ﷺ يَقُولُ: الْعَجْوَةُ، وَالصَّخْرَةُ[1] مِنَ الْجَنَّةِ.

قَالَ عَبْدُالرَّحْمَنِ حَفِظْتُ الصَّخْرَةَ مِنْ فِيهِ. [تحفة ٣٥٩٨]

٩ ـ بَابُ السَّنَا وَالسَّنُّوتِ

٣٤٥٧ ـ حَدَّثَنَا إِبْرَاهِيمُ بْنُ مُحَمَّدِ بْنِ يُوسُفَ بْنِ سَرْحٍ الْفِرْيَابِيُّ، حَدَّثَنَا عَمْرُو بْنُ بَكْرٍ السَّكْسَكِيُّ، حَدَّثَنَا إِبْرَاهِيمُ بْنُ أَبِي عَبْلَةَ قَالَ: سَمِعْتُ أَبَا أُبَيِّ بْنَ أُمِّ حَرَامٍ وَكَانَ قَدْ صَلَّى مَعَ رَسُولِ اللهِ ﷺ الْقِبْلَتَيْنِ يَقُولُ: سَمِعْتُ رَسُولَ اللهِ ﷺ يَقُولُ: عَلَيْكُمْ بِالسَّنَى[2] وَالسَّنُّوتِ، فَإِنَّ فِيهِمَا شِفَاءً مِنْ كُلِّ دَاءٍ إِلَّا السَّامَ، قِيلَ: يَا رَسُولَ اللهِ، وَمَا السَّامُ؟ قَالَ: الْمَوْتُ.

قَالَ عَمْرٌو: قَالَ ابْنُ أَبِي عَبْلَةَ: السَّنُّوتُ الشِّبِتُّ، و قَالَ آخَرُونَ: بَلْ هُوَ الْعَسَلُ الَّذِي يَكُونُ فِي زِقَاقِ السَّمْنِ. وَهُوَ قَوْلُ الشَّاعِرِ:

هُمُ السَّمْنُ بِالسَّنُّوتِ لاَ أَلْسَ فِيهِمْ ... وَهُمْ يَمْنَعُونَ الْجَارَ[3] أَنْ يَتَقَرَّدَا

[تحفة ١١٨٥٨]

١٠ ـ بَابٌ الصَّلَاةُ شِفَاءٌ

٣٤٥٨ ـ حَدَّثَنَا جَعْفَرُ بْنُ مُسَافِرٍ، حَدَّثَنَا السَّرِيُّ بْنُ مِنْكِينٍ، حَدَّثَنَا ذَوَّادُ بْنُ عُلْبَةَ، عَنْ لَيْثٍ، عَنْ مُجَاهِدٍ عَنْ أَبِي هُرَيْرَةَ قَالَ: هَجَّرَ النَّبِيُّ ﷺ فَهَجَّرْتُ، فَصَلَّيْتُ ثُمَّ جَلَسْتُ، فَالْتَفَتَ إِلَيَّ النَّبِيُّ ﷺ فَقَالَ: اشْكَنْبَ[4] دَرْدْ؟ قُلْتُ: نَعَمْ يَا رَسُولَ اللهِ قَالَ: قُمْ فَصَلِّ، فَإِنَّ فِي الصَّلَاةِ شِفَاءً.

*[حَدَّثَنَا أَبُو الْحَسَنِ الْقَطَّانُ، حَدَّثَنَا إِبْرَاهِيمُ بْنُ نَصْرٍ، حَدَّثَنَا أَبُو سَلَمَةَ، حَدَّثَنَا ذَوَّادُ بْنُ عُلْبَةَ فَذَكَرَ نَحْوَهُ وَقَالَ فِيهِ: اشْكَنْبَ[5] دَرْدْ يَعْنِي: تَشْتَكِي بَطْنَكَ بِالْفَارِسِيَّةِ[6][7]. [تحفة ١٤٣٥١]

١١ ـ بَابُ النَّهْيِ عَنِ الدَّوَاءِ الْخَبِيثِ

٣٤٥٩ ـ حَدَّثَنَا أَبُو بَكْرِ بْنُ أَبِي شَيْبَةَ، حَدَّثَنَا وَكِيعٌ، عَنْ يُونُسَ بْنِ أَبِي إِسْحَاقَ، عَنْ مُجَاهِدٍ عَنْ أَبِي هُرَيْرَةَ قَالَ: نَهَى رَسُولُ اللهِ ﷺ عَنِ الدَّوَاءِ الْخَبِيثِ، يَعْنِي السُّمَّ. [د: ٣٨٧٠، ت: ٢٠٤٥، تحفة ١٤٣٤٦]

٣٤٦٠ ـ حَدَّثَنَا أَبُو بَكْرِ بْنُ أَبِي شَيْبَةَ، حَدَّثَنَا وَكِيعٌ، عَنِ الأَعْمَشِ، عَنْ أَبِي صَالِحٍ عَنْ أَبِي هُرَيْرَةَ قَالَ: قَالَ رَسُولُ اللهِ ﷺ: مَنْ شَرِبَ سُمّاً، فَقَتَلَ نَفْسَهُ، فَهُوَ يَتَحَسَّاهُ فِي نَارِ جَهَنَّمَ، خَالِدًا مُخَلَّدًا فِيهَا أَبَدًا.

[خ: ٥٧٧٨، م: ١٠٩، تحفة ١٢٤٦٦]

---

(١) يعني صخرة بيت المقدس.
(٢) نبات.
(٣) في المطبوع: «جارهم أن يقردا».
(٤) في المطبوع: «اشكمت».
(٥) في المطبوع: «اشكمت».
(٦) في المطبوع: «قَالَ أَبُو عَبْدِاللهِ: حَدَّثَ بِهِ رَجُلٌ لِأَهْلِهِ فَاسْتَعْدَوْا عَلَيْهِ».
(٧) زيادة من مراد وباريس.

١٢ ـ بَابُ دَوَاءِ الْمَشِيِ

٣٤٦١ ـ حَدَّثَنَا أَبُو بَكْرِ بْنُ أَبِي شَيْبَةَ، حَدَّثَنَا أَبُو أُسَامَةَ، عَنْ عَبْدِالْحَمِيدِ بْنِ جَعْفَرٍ، عَنْ زُرْعَةَ بْنِ عَبْدِالرَّحْمَنِ، عَنْ مَوْلًى لِمَعْمَرٍ التَّيْمِيِّ[1] عَنْ أَسْمَاءَ بِنْتِ عُمَيْسٍ قَالَتْ: قَالَ لِي رَسُولُ اللهِ ﷺ: بِمَاذَا كُنْتِ تَسْتَمْشِينَ[2]؟ قُلْتُ: بِالشُّبْرُمِ، قَالَ: حَارٌّ جَارٌّ، ثُمَّ اسْتَمْشَيْتُ بِالسَّنَى، فَقَالَ: لَوْ كَانَ شَيْءٌ يَشْفِي مِنَ الْمَوْتِ، كَانَ السَّنَا، وَالسَّنَا شِفَاءٌ مِنَ الْمَوْتِ. [ت: ٢٠٨١، تحفة ١٥٧٥٩]

١٣ ـ بَابُ دَوَاءِ الْعُذْرَةِ وَالنَّهْيِ عَنِ الْغَمْزِ

٣٤٦٢ ـ حَدَّثَنَا أَبُو بَكْرِ بْنُ أَبِي شَيْبَةَ وَمُحَمَّدُ بْنُ الصَّبَّاحِ، قَالَا: حَدَّثَنَا سُفْيَانُ بْنُ عُيَيْنَةَ، عَنِ الزُّهْرِيِّ، عَنْ عُبَيْدِاللهِ بْنِ عَبْدِاللهِ عَنْ أُمِّ قَيْسٍ بِنْتِ مِحْصَنٍ قَالَتْ: دَخَلْتُ بِابْنٍ لِي عَلَى النَّبِيِّ ﷺ، وَقَدْ أَعْلَقْتُ عَلَيْهِ مِنَ الْعُذْرَةِ، فَقَالَ: عَلَامَ تَدْغَرْنَ أَوْلَادَكُنَّ بِهَذَا الْعِلَاقِ، عَلَيْكُمْ بِهَذَا الْعُودِ الْهِنْدِيِّ، فَإِنَّ فِيهِ سَبْعَةَ أَشْفِيَةٍ، يُسْعَطُ بِهِ مِنَ الْعُذْرَةِ، وَيُلَدُّ بِهِ مِنْ ذَاتِ الْجَنْبِ. [خ: ٥٦٩٢، م: ٢٢١٤، تحفة ١٨٣٤٣]

٣٤٦٢ (م) ـ حَدَّثَنَا أَحْمَدُ بْنُ عَمْرِو بْنِ السَّرْحِ الْمِصْرِيُّ، حَدَّثَنَا عَبْدُاللهِ ابْنُ وَهْبٍ، أَنْبَأَنَا يُونُسُ، عَنِ ابْنِ شِهَابٍ، عَنْ عُبَيْدِاللهِ، عَنْ أُمِّ قَيْسٍ بِنْتِ مِحْصَنٍ، عَنِ النَّبِيِّ ﷺ بِنَحْوِهِ.

قَالَ يُونُسُ: أَعْلَقْتُ يَعْنِي غَمَزْتُ. [تحفة ١٨٣٤٣]

١٤ ـ بَابُ دَوَاءِ عِرْقِ النَّسَا

٣٤٦٣ ـ حَدَّثَنَا هِشَامُ بْنُ عَمَّارٍ وَرَاشِدُ بْنُ سَعِيدٍ الرَّمْلِيُّ، قَالَا: حَدَّثَنَا الْوَلِيدُ بْنُ مُسْلِمٍ، قَالَ: حَدَّثَنَا هِشَامُ بْنُ حَسَّانَ، قَالَ: حَدَّثَنَا أَنَسُ بْنُ سِيرِينَ أَنَّهُ سَمِعَ أَنَسَ بْنَ مَالِكٍ يَقُولُ: سَمِعْتُ رَسُولَ اللهِ ﷺ يَقُولُ: شِفَاءُ عِرْقِ النَّسَا، أَلْيَةُ شَاةٍ أَعْرَابِيَّةٍ، تُذَابُ، ثُمَّ تُجَزَّأُ ثَلَاثَةَ أَجْزَاءٍ، ثُمَّ يُشْرَبُ عَلَى الرِّيقِ فِي كُلِّ يَوْمٍ جُزْءٌ. [تحفة ٢٣٩]

١٥ ـ بَابُ دَوَاءِ الْجِرَاحَةِ

٣٤٦٤ ـ حَدَّثَنَا هِشَامُ بْنُ عَمَّارٍ وَمُحَمَّدُ بْنُ الصَّبَّاحِ، قَالَا: حَدَّثَنَا عَبْدُالْعَزِيزِ بْنُ أَبِي حَازِمٍ، عَنْ أَبِيهِ عَنْ سَهْلِ بْنِ سَعْدٍ السَّاعِدِيِّ قَالَ: جُرِحَ رَسُولُ اللهِ ﷺ يَوْمَ أُحُدٍ، وَكُسِرَتْ رَبَاعِيَتُهُ وَهُشِمَتِ الْبَيْضَةُ[3] عَلَى رَأْسِهِ، فَكَانَتْ فَاطِمَةُ تَغْسِلُ الدَّمَ عَنْهُ، وَعَلِيٌّ يَسْكِبُ عَلَيْهِ الْمَاءَ بِالْمِجَنِّ، فَلَمَّا رَأَتْ فَاطِمَةُ أَنَّ الْمَاءَ لَا يَزِيدُ الدَّمَ إِلَّا كَثْرَةً، أَخَذَتْ قِطْعَةَ حَصِيرٍ فَأَحْرَقَتْهُ[4]، حَتَّى إِذَا صَارَ رَمَادًا، أَلْزَمَتْهُ الْجُرْحَ، فَاسْتَمْسَكَ الدَّمُ.

[خ: ٢٤٣، م: ١٧٩٠، تحفة ٤٧٣١]

٣٤٦٥ ـ حَدَّثَنَا عَبْدُالرَّحْمَنِ بْنُ إِبْرَاهِيمَ، قَالَ: حَدَّثَنَا ابْنُ أَبِي فُدَيْكٍ، عَنْ عَبْدِالْمُهَيْمِنِ بْنِ عَبَّاسِ بْنِ سَهْلِ بْنِ سَعْدٍ السَّاعِدِيِّ، عَنْ أَبِيهِ عَنْ جَدِّهِ قَالَ: إِنِّي لَأَعْرِفُ يَوْمَ أُحُدٍ مَنْ جَرَحَ [وَجْهَ][5] رَسُولِ اللهِ ﷺ، وَمَنْ كَانَ يُرْقِئُ[6] الْكَلْمَ مِنْ وَجْهِ رَسُولِ اللهِ ﷺ وَيُدَاوِيهِ، وَمَنْ يَحْمِلُ الْمَاءَ فِي الْمِجَنِّ، وَبِمَا دُووِيَ بِهِ الْكَلْمُ

---

(١) وقع في التيمورية ومراد وباريس: «عن معمر التيمي» إلا أنه في مراد ضرب عليها خطاً خفيفاً إشارة إلى أنها في نسخة دون أخرى ووقع في المحمودية بدونها وهو الصواب فقد رواه ابن أبي شيبة في المصنف كذلك وكذا ذكره الحافظ المزي في تهذيب الكمال والحافظ ابن حجر في تهذيب التهذيب.

(٢) تسهلي بطنك.

(٣) الخوذة.

(٤) في باريس: «فأحرقتها».

(٥) زيادة من مراد وباريس.

(٦) يسكن الجرح.

حَتَّى رَقَأَ، قَالَ: أَمَّا مَنْ كَانَ يَحْمِلُ الْمَاءَ فِي الْمِجَنِّ فَعَلِيٌّ، وَأَمَّا مَنْ كَانَ يُدَاوِي الْكَلْمَ فَفَاطِمَةُ، أَحْرَقَتْ لَهُ حِينَ لَمْ يَرْقَأْ قِطْعَةَ حَصِيرٍ خَلَقٍ، فَوَضَعَتْ رَمَادَهُ[1] عَلَيْهِ فَرَقَأَ الْكَلْمُ. [خ: ٢٤٣، م: ١٧٩٠، تحفة ٤٨٠٣]

١٦ ـ بَابُ مَنْ تَطَبَّبَ وَلَمْ يُعْلَمْ مِنْهُ طِبٌّ

٣٤٦٦ ـ حَدَّثَنَا هِشَامُ بْنُ عَمَّارٍ وَرَاشِدُ بْنُ سَعِيدٍ الرَّمْلِيُّ، قَالَا: حَدَّثَنَا الْوَلِيدُ بْنُ مُسْلِمٍ، قَالَ: حَدَّثَنَا ابْنُ جُرَيْجٍ عَنْ عَمْرِو بْنِ شُعَيْبٍ، عَنْ أَبِيهِ، عَنْ جَدِّهِ قَالَ: قَالَ رَسُولُ اللهِ ﷺ: مَنْ تَطَبَّبَ[2] وَلَمْ يُعْلَمْ مِنْهُ طِبٌّ قَبْلَ ذَلِكَ، فَهُوَ ضَامِنٌ. [ن: ٤٨٣٠، د: ٤٥٨٦، تحفة ٨٧٤٦]

١٧ ـ بَابُ دَوَاءِ ذَاتِ الْجَنْبِ

٣٤٦٧ ـ حَدَّثَنَا عَبْدُالرَّحْمَنِ بْنُ عَبْدِالْوَهَّابِ، قَالَ: حَدَّثَنَا يَعْقُوبُ بْنُ إِسْحَاقَ، قَالَ: حَدَّثَنَا عَبْدُالرَّحْمَنِ بْنُ مَيْمُونٍ، حَدَّثَنِي أَبِي عَنْ زَيْدِ بْنِ أَرْقَمَ قَالَ: نَعَتَ رَسُولُ اللهِ ﷺ مِنْ ذَاتِ الْجَنْبِ وَرْسًا[3] وَقُسْطًا[4] وَزَيْتًا، يُلَدُّ بِهِ. [ت: ٢٠٧٨، تحفة ٣٦٨٤]

٣٤٦٨ ـ حَدَّثَنَا أَبُو طَاهِرٍ أَحْمَدُ بْنُ عَمْرِو [بْنِ السَّرْحِ][5] الْمِصْرِيُّ، حَدَّثَنَا عَبْدُاللهِ بْنُ وَهْبٍ، أَنْبَأَنَا يُونُسُ وَابْنُ سَمْعَانَ، عَنِ ابْنِ شِهَابٍ، عَنْ عُبَيْدِاللهِ بْنِ عَبْدِاللهِ بْنِ عُتْبَةَ عَنْ أُمِّ قَيْسٍ بِنْتِ مِحْصَنٍ قَالَتْ: قَالَ رَسُولُ اللهِ ﷺ: عَلَيْكُمْ بِالْعُودِ الْهِنْدِيِّ ـ يَعْنِي بِهِ الْكُسْتَ ـ فَإِنَّ فِيهِ سَبْعَةَ أَشْفِيَةٍ، مِنْهَا ذَاتُ الْجَنْبِ.

قَالَ ابْنُ سَمْعَانَ فِي الْحَدِيثِ: فَإِنَّ فِيهِ شِفَاءً مِنْ سَبْعَةِ أَدْوَاءٍ، مِنْهَا ذَاتُ الْجَنْبِ. [خ: ٥٦٩٢، م: ٢٢١٤، تحفة ١٨٣٤٣]

١٨ ـ بَابُ الْحُمَّى

٣٤٦٩ ـ حَدَّثَنَا أَبُو بَكْرِ بْنُ أَبِي شَيْبَةَ، حَدَّثَنَا وَكِيعٌ، عَنْ مُوسَى بْنِ عُبَيْدَةَ، عَنْ عَلْقَمَةَ بْنِ مَرْثَدٍ، عَنْ حَفْصِ بْنِ عُبَيْدِاللهِ عَنْ أَبِي هُرَيْرَةَ قَالَ: ذُكِرَتِ الْحُمَّى عِنْدَ رَسُولِ اللهِ ﷺ، فَسَبَّهَا رَجُلٌ، فَقَالَ النَّبِيُّ ﷺ: لَا تَسُبَّهَا فَإِنَّهَا تَنْفِي الذُّنُوبَ كَمَا تَنْفِي النَّارُ خَبَثَ الْحَدِيدِ. [تحفة ١٢٢٧٠]

٣٤٧٠ ـ حَدَّثَنَا أَبُو بَكْرِ بْنُ أَبِي شَيْبَةَ، حَدَّثَنَا أَبُو أُسَامَةَ، عَنْ عَبْدِالرَّحْمَنِ بْنِ يَزِيدَ، عَنْ إِسْمَاعِيلَ بْنِ عُبَيْدِاللهِ، عَنْ أَبِي صَالِحٍ الأَشْعَرِيِّ عَنْ أَبِي هُرَيْرَةَ، عَنِ النَّبِيِّ ﷺ: أَنَّهُ عَادَ مَرِيضًا ـ وَمَعَهُ أَبُو هُرَيْرَةَ ـ مِنْ وَعْكٍ كَانَ بِهِ، فَقَالَ رَسُولُ اللهِ ﷺ: أَبْشِرْ، فَإِنَّ اللهَ ﷻ يَقُولُ: هِيَ نَارِي أُسَلِّطُهَا عَلَى عَبْدِي الْمُؤْمِنِ فِي الدُّنْيَا، لِتَكُونَ حَظَّهُ مِنَ النَّارِ فِي الآخِرَةِ. [تحفة ١٥٤٣٩]

١٩ ـ بَابُ الْحُمَّى مِنْ فَيْحِ جَهَنَّمَ فَابْرُدُوهَا بِالْمَاءِ

٣٤٧١ ـ حَدَّثَنَا أَبُو بَكْرِ بْنُ أَبِي شَيْبَةَ، حَدَّثَنَا عَبْدُاللهِ بْنُ نُمَيْرٍ، عَنْ هِشَامِ بْنِ عُرْوَةَ، عَنْ أَبِيهِ عَنْ عَائِشَةَ أَنَّ النَّبِيَّ ﷺ قَالَ: إِنَّ الْحُمَّى مِنْ فَيْحِ جَهَنَّمَ، فَابْرُدُوهَا بِالْمَاءِ. [خ: ٣٢٦٣، م: ٢٢١٠، تحفة ١٦٩٨٧]

٣٤٧٢ ـ حَدَّثَنَا عَلِيُّ بْنُ مُحَمَّدٍ[6]، حَدَّثَنَا عَبْدُاللهِ بْنُ نُمَيْرٍ، عَنْ عُبَيْدِاللهِ بْنِ عُمَرَ، عَنْ نَافِعٍ عَنِ ابْنِ عُمَرَ، عَنِ النَّبِيِّ ﷺ أَنَّهُ قَالَ: إِنَّ شِدَّةَ الْحُمَّى مِنْ فَيْحِ جَهَنَّمَ، فَابْرُدُوهَا بِالْمَاءِ. [خ: ٣٢٦٤، م: ٢٢٠٩، تحفة ٧٩٥٤]

---

(١) في التيمورية: «رماداً» وفي مراد: «الرماد».
(٢) تعاطى علم الطب وهو لا يحسنه.
(٣) نبات.
(٤) العود الهندي.
(٥) زيادة من المحمودية.
(٦) كذا في الأصول الخطية، ووقع في تحفة الأشراف: «أبو بكر بن أبي شيبة».

٣٤٧٣ ـ حَدَّثَنَا مُحَمَّدُ بْنُ عَبْدِاللهِ بْنِ نُمَيْرٍ، قَالَ: حَدَّثَنَا مُصْعَبُ بْنُ الْمِقْدَامِ، حَدَّثَنَا إِسْرَائِيلُ، عَنْ سَعِيدِ بْنِ مَسْرُوقٍ، عَنْ عَبَايَةَ بْنِ رِفَاعَةَ عَنْ رَافِعِ بْنِ خَدِيجٍ قَالَ: سَمِعْتُ النَّبِيَّ ﷺ يَقُولُ: الْحُمَّى مِنْ فَيْحِ[1] جَهَنَّمَ، فَابْرُدُوهَا بِالْمَاءِ. فَدَخَلَ عَلَى ابْنٍ لِعَمَّارٍ فَقَالَ: اكْشِفِ الْبَاسَ، رَبَّ النَّاسِ إِلَهَ النَّاسِ.
[خ: ٣٢٦٢، م: ٢٢١٢، تحفة ٣٥٦٢]

٣٤٧٤ ـ حَدَّثَنَا أَبُو بَكْرِ بْنُ أَبِي شَيْبَةَ، حَدَّثَنَا عَبْدَةُ بْنُ سُلَيْمَانَ، عَنْ هِشَامِ بْنِ عُرْوَةَ، عَنْ فَاطِمَةَ بِنْتِ الْمُنْذِرِ عَنْ أَسْمَاءَ بِنْتِ أَبِي بَكْرٍ: أَنَّهَا كَانَتْ تُؤْتَى بِالْمَرْأَةِ الْمَوْعُوكَةِ، فَتَدْعُو بِالْمَاءِ فَتَصُبُّهُ فِي جَيْبِهَا، وَتَقُولُ إِنَّ النَّبِيَّ ﷺ قَالَ: ابْرُدُوهَا بِالْمَاءِ. وَقَالَ: إِنَّهَا مِنْ فَيْحِ جَهَنَّمَ. [خ: ٥٧٢٤، م: ٢٢١١، تحفة ١٥٧٤٤]

٣٤٧٥ ـ حَدَّثَنَا أَبُو سَلَمَةَ يَحْيَى بْنُ خَلَفٍ، حَدَّثَنَا عَبْدُالأَعْلَى، عَنْ سَعِيدٍ، عَنْ قَتَادَةَ، عَنِ الْحَسَنِ عَنْ أَبِي هُرَيْرَةَ أَنَّ رَسُولَ اللهِ ﷺ قَالَ: الْحُمَّى كِيرٌ مِنْ كِيرِ جَهَنَّمَ، فَنَحُّوهَا عَنْكُمْ بِالْمَاءِ الْبَارِدِ. [تحفة ١٢٢٦١]

٢٠ ـ بَابُ الْحِجَامَةِ

٣٤٧٦ ـ حَدَّثَنَا أَبُو بَكْرِ بْنُ أَبِي شَيْبَةَ، حَدَّثَنَا أَسْوَدُ بْنُ عَامِرٍ، قَالَ: حَدَّثَنَا حَمَّادُ بْنُ سَلَمَةَ، عَنْ مُحَمَّدِ بْنِ عَمْرٍو، عَنْ أَبِي سَلَمَةَ عَنْ أَبِي هُرَيْرَةَ، عَنِ النَّبِيِّ ﷺ قَالَ: إِنْ كَانَ فِي شَيْءٍ مِمَّا تَدَاوَوْنَ بِهِ خَيْرٌ، فَالْحِجَامَةُ. [د: ٣٨٥٧، تحفة ١٥٠١١]

٣٤٧٧ ـ حَدَّثَنَا نَصْرُ بْنُ عَلِيٍّ الْجَهْضَمِيُّ، قَالَ: حَدَّثَنَا زِيَادُ بْنُ الرَّبِيعِ، قَالَ: حَدَّثَنَا عَبَّادُ بْنُ مَنْصُورٍ، عَنْ عِكْرِمَةَ عَنِ ابْنِ عَبَّاسٍ أَنَّ رَسُولَ اللهِ ﷺ قَالَ: مَا مَرَرْتُ لَيْلَةَ أُسْرِيَ بِي بِمَلإٍ مِنَ الْمَلَائِكَةِ، إِلَّا كُلُّهُمْ يَقُولُ لِي: عَلَيْكَ يَا مُحَمَّدُ بِالْحِجَامَةِ. [ت: ٢٠٥٣، تحفة ٦١٣٨]

٣٤٧٨ ـ حَدَّثَنَا أَبُو بِشْرٍ بَكْرُ بْنُ خَلَفٍ، حَدَّثَنَا عَبْدُالأَعْلَى، حَدَّثَنَا عَبَّادُ بْنُ مَنْصُورٍ، عَنْ عِكْرِمَةَ عَنِ ابْنِ عَبَّاسٍ قَالَ: قَالَ رَسُولُ اللهِ ﷺ: نِعْمَ الْعَبْدُ الْحَجَّامُ، يَذْهَبُ بِالدَّمِ، وَيُخِفُّ الصُّلْبَ، وَيَجْلُو الْبَصَرَ.
[ت: ٢٠٥٣، تحفة ٦١٣٨]

٣٤٧٩ ـ حَدَّثَنَا جُبَارَةُ بْنُ الْمُغَلِّسِ، حَدَّثَنَا كَثِيرُ بْنُ سُلَيْمٍ قَالَ: سَمِعْتُ أَنَسَ بْنَ مَالِكٍ يَقُولُ: قَالَ رَسُولُ اللهِ ﷺ: مَا مَرَرْتُ لَيْلَةَ أُسْرِيَ بِي بِمَلإٍ إِلَّا قَالُوا: يَا مُحَمَّدُ، مُرْ أُمَّتَكَ بِالْحِجَامَةِ. [تحفة ١٤٤٨]

٣٤٨٠ ـ حَدَّثَنَا مُحَمَّدُ بْنُ رُمْحٍ الْمِصْرِيُّ، أَنْبَأَنَا اللَّيْثُ بْنُ سَعْدٍ، عَنْ أَبِي الزُّبَيْرِ عَنْ جَابِرٍ أَنَّ أُمَّ سَلَمَةَ زَوْجَ النَّبِيِّ ﷺ اسْتَأْذَنَتْ رَسُولَ اللهِ ﷺ فِي الْحِجَامَةِ فَأَمَرَ النَّبِيُّ ﷺ أَبَا طَيْبَةَ أَنْ يَحْجُمَهَا.
وَقَالَ: حَسِبْتُ أَنَّهُ كَانَ أَخَاهَا مِنَ الرَّضَاعَةِ، أَوْ غُلَامًا لَمْ يَحْتَلِمْ. [د: ٤١٠٥، تحفة ٢٩٠٩]

٢١ ـ بَابُ مَوْضِعِ الْحِجَامَةِ

٣٤٨١ ـ حَدَّثَنَا أَبُو بَكْرِ بْنُ أَبِي شَيْبَةَ، حَدَّثَنَا خَالِدُ بْنُ مَخْلَدٍ، قَالَ: حَدَّثَنَا سُلَيْمَانُ بْنُ بِلَالٍ، حَدَّثَنِي عَلْقَمَةُ بْنُ أَبِي عَلْقَمَةَ قَالَ: سَمِعْتُ عَبْدَالرَّحْمَنِ الأَعْرَجَ قَالَ: سَمِعْتُ عَبْدَاللهِ بْنَ بُحَيْنَةَ يَقُولُ: احْتَجَمَ رَسُولُ اللهِ ﷺ بِلَحْيِ جَمَلٍ[2] وَهُوَ مُحْرِمٌ، وَسَطَ رَأْسِهِ. [خ: ١٨٣٦، م: ١٢٠٣، تحفة ٩١٥٦]

---

(١) شدة غليانها.
(٢) موضع بين مكة والمدينة.

٣٤٨٢ ـ **حَدَّثَنَا** سُوَيْدُ بْنُ سَعِيدٍ، حَدَّثَنَا عَلِيُّ بْنُ مُسْهِرٍ، عَنْ سَعْدٍ الإِسْكَافِ عَنِ الأَصْبَغِ بْنِ نُبَاتَةَ، عَنْ عَلِيٍّ قَالَ: نَزَلَ جِبْرِيلُ عَلَى النَّبِيِّ ﷺ بِحِجَامَةِ الأَخْدَعَيْنِ(١) وَالْكَاهِلِ(٢). [تحفة ١٠٠٢٥]

٣٤٨٣ ـ **حَدَّثَنَا** عَلِيُّ بْنُ أَبِي الْخَصِيبِ، حَدَّثَنَا وَكِيعٌ، عَنْ جَرِيرِ بْنِ حَازِمٍ، عَنْ قَتَادَةَ عَنْ أَنَسٍ: أَنَّ النَّبِيَّ ﷺ احْتَجَمَ فِي الأَخْدَعَيْنِ وَعَلَى الْكَاهِلِ. [د: ٣٨٦٠، ت: ٢٠٥١، تحفة ١١٤٧]

٣٤٨٤ ـ (٣) **حَدَّثَنَا** مُحَمَّدُ بْنُ الْمُصَفَّى الْحِمْصِيُّ، حَدَّثَنَا الْوَلِيدُ بْنُ مُسْلِمٍ، حَدَّثَنَا ابْنُ ثَوْبَانَ، عَنْ أَبِيهِ عَنْ أَبِي كَبْشَةَ الأَنْمَارِيِّ: أَنَّهُ حَدَّثَهُ: أَنَّ النَّبِيَّ ﷺ كَانَ يَحْتَجِمُ عَلَى هَامَتِهِ وَبَيْنَ كَتِفَيْهِ، وَيَقُولُ: مَنْ أَهْرَاقَ مِنْهُ هَذِهِ الدِّمَاءَ، فَلَا يَضُرُّهُ أَنْ لَا يَتَدَاوَى بِشَيْءٍ لِشَيْءٍ. [د: ٣٨٥٩، تحفة ١٢١٤٣]

٣٤٨٥ ـ **حَدَّثَنَا** مُحَمَّدُ بْنُ طَرِيفٍ، حَدَّثَنَا وَكِيعٌ، عَنِ الأَعْمَشِ، عَنْ أَبِي سُفْيَانَ عَنْ جَابِرٍ: أَنَّ النَّبِيَّ ﷺ سَقَطَ عَنْ فَرَسِهِ عَلَى جِذْعٍ فَانْفَكَّتْ قَدَمُهُ.

قَالَ وَكِيعٌ: يَعْنِي أَنَّ النَّبِيَّ ﷺ احْتَجَمَ عَلَيْهَا مِنْ وَثْءٍ(٤). [د: ٦٠٢، تحفة ٢٣١٠]

٢٢ ـ بَابٌ فِي أَيِّ الأَيَّامِ يُحْتَجَمُ

٣٤٨٦ ـ **حَدَّثَنَا** سُوَيْدُ بْنُ سَعِيدٍ، حَدَّثَنَا عُثْمَانُ بْنُ مَطَرٍ، عَنْ زَكَرِيَّا بْنِ مَيْسَرَةَ، عَنِ النَّهَّاسِ بْنِ قَهْمٍ عَنْ أَنَسِ بْنِ مَالِكٍ: أَنَّ رَسُولَ اللهِ ﷺ قَالَ: مَنْ أَرَادَ الْحِجَامَةَ فَلْيَتَحَرَّ سَبْعَةَ عَشَرَ، أَوْ تِسْعَةَ عَشَرَ، أَوْ إِحْدَى وَعِشْرِينَ، وَلَا يَتَبَيَّغْ(٥) بِأَحَدِكُمُ الدَّمُ فَيَقْتُلَهُ. [ت: ٢٠٥١، تحفة ١٦٢٨]

٣٤٨٧ ـ **حَدَّثَنَا** سُوَيْدُ بْنُ سَعِيدٍ، حَدَّثَنَا عُثْمَانُ بْنُ مَطَرٍ، عَنِ الْحَسَنِ بْنِ أَبِي جَعْفَرٍ، عَنْ مُحَمَّدِ بْنِ جُحَادَةَ، عَنْ نَافِعٍ عَنِ ابْنِ عُمَرَ قَالَ: يَا نَافِعُ، قَدْ تَبَيَّغَ بِيَ الدَّمُ، فَالْتَمِسْ لِي حَجَّامًا، وَاجْعَلْهُ رَفِيقًا إِنِ اسْتَطَعْتَ، وَلَا تَجْعَلْهُ شَيْخًا كَبِيرًا، وَلَا صَبِيًّا صَغِيرًا، فَإِنِّي سَمِعْتُ رَسُولَ اللهِ ﷺ يَقُولُ: الْحِجَامَةُ عَلَى الرِّيقِ أَمْثَلُ، وَفِيهِ شِفَاءٌ وَبَرَكَةٌ، وَتَزِيدُ فِي الْعَقْلِ وَفِي الْحِفْظِ، فَاحْتَجِمُوا عَلَى بَرَكَةِ اللهِ يَوْمَ الْخَمِيسِ، وَاجْتَنِبُوا الْحِجَامَةَ يَوْمَ الأَرْبِعَاءِ وَالْجُمُعَةِ وَالسَّبْتِ وَيَوْمَ الأَحَدِ، تَحَرِّيًا، وَاحْتَجِمُوا يَوْمَ الِاثْنَيْنِ وَالثُّلَاثَاءِ، فَإِنَّهُ الْيَوْمُ الَّذِي عَافَى اللهُ فِيهِ أَيُّوبَ مِنَ الْبَلَاءِ، وَضَرَبَهُ بِالْبَلَاءِ يَوْمَ الأَرْبِعَاءِ، فَإِنَّهُ لَا يَبْدُو جُذَامٌ وَلَا بَرَصٌ إِلَّا يَوْمَ الأَرْبِعَاءِ، أَوْ لَيْلَةَ الأَرْبِعَاءِ. [تحفة ٨٤٢١]

٣٤٨٨ ـ **حَدَّثَنَا** مُحَمَّدُ بْنُ الْمُصَفَّى الْحِمْصِيُّ، حَدَّثَنَا عُثْمَانُ بْنُ عَبْدِالرَّحْمَنِ، حَدَّثَنَا عَبْدُاللهِ بْنُ عِصْمَةَ، عَنْ سَعِيدِ بْنِ مَيْمُونٍ، عَنْ نَافِعٍ قَالَ: قَالَ ابْنُ عُمَرَ: يَا نَافِعُ، تَبَيَّغَ بِيَ الدَّمُ، فَأْتِنِي بِحَجَّامٍ، وَاجْعَلْهُ شَابًّا، وَلَا تَجْعَلْهُ شَيْخًا وَلَا صَبِيًّا.

قَالَ: وَقَالَ ابْنُ عُمَرَ: سَمِعْتُ رَسُولَ اللهِ ﷺ يَقُولُ: الْحِجَامَةُ عَلَى الرِّيقِ أَمْثَلُ، وَهِيَ تَزِيدُ فِي الْعَقْلِ، وَتَزِيدُ فِي الْحِفْظِ، وَتَزِيدُ الْحَافِظَ حِفْظًا، فَمَنْ كَانَ مُحْتَجِمًا، فَيَوْمَ الْخَمِيسِ، عَلَى اسْمِ اللهِ، وَاجْتَنِبُوا الْحِجَامَةَ يَوْمَ الْجُمُعَةِ وَيَوْمَ السَّبْتِ وَيَوْمَ الأَحَدِ، وَاحْتَجِمُوا يَوْمَ الِاثْنَيْنِ وَالثُّلَاثَاءِ، وَاجْتَنِبُوا الْحِجَامَةَ يَوْمَ

---

(١) عرقان في صفحة العنق.
(٢) ما بين كتفيه.
(٣) ضعفه شيخنا في آخر قوليه.
(٤) وجع في القدم دون الخلع والكسر.
(٥) تبيغ به الدم إذا تردد فيه.

الأَرْبِعَاءِ، فَإِنَّهُ الْيَوْمُ الَّذِي أُصِيبَ فِيهِ أَيُّوبُ بِالْبَلَاءِ، وَمَا يَبْدُو جُذَامٌ وَلَا بَرَصٌ إِلَّا فِي يَوْمِ الأَرْبِعَاءِ، أَوْ[1] لَيْلَةِ الأَرْبِعَاءِ. [تحفة ٧٦٦٧]

٢٣ ـ بَابُ الْكَيِّ

٣٤٨٩ ـ حَدَّثَنَا أَبُو بَكْرِ بْنُ أَبِي شَيْبَةَ، حَدَّثَنَا إِسْمَاعِيلُ ابْنُ عُلَيَّةَ، عَنْ لَيْثٍ، عَنْ مُجَاهِدٍ، عَنْ عَقَّارِ بْنِ الْمُغِيرَةِ عَنْ أَبِيهِ[2]: عَنِ النَّبِيِّ ﷺ قَالَ: مَنِ اكْتَوَى أَوِ اسْتَرْقَى، فَقَدْ بَرِئَ مِنَ التَّوَكُّلِ. [ت: ٢٠٥٥، تحفة ١١٥١٨]

٣٤٩٠ ـ حَدَّثَنَا عَمْرُو بْنُ رَافِعٍ، قَالَ: حَدَّثَنَا هُشَيْمٌ، عَنْ مَنْصُورٍ وَيُونُسَ، عَنِ الْحَسَنِ عَنْ عِمْرَانَ بْنِ الْحُصَيْنِ قَالَ: نَهَى رَسُولُ اللهِ ﷺ عَنِ الْكَيِّ، فَاكْتَوَيْتُ فَمَا أَفْلَحْتُ وَلَا أَنْجَحْتُ. [د: ٣٨٦٥، ت: ٢٠٤٩، تحفة ١٠٨٠٩]

٣٤٩١ ـ حَدَّثَنَا أَحْمَدُ بْنُ مَنِيعٍ، حَدَّثَنَا مَرْوَانُ بْنُ شُجَاعٍ، قَالَ: حَدَّثَنَا سَالِمٌ الأَفْطَسُ، عَنْ سَعِيدِ بْنِ جُبَيْرٍ عَنِ ابْنِ عَبَّاسٍ قَالَ: الشِّفَاءُ فِي ثَلَاثٍ: شَرْبَةِ عَسَلٍ، وَشَرْطَةِ مِحْجَمٍ، وَكَيَّةٍ بِنَارٍ، وَأَنْهَى أُمَّتِي عَنِ الْكَيِّ، رَفَعَهُ. [خ: ٥٦٨٠، تحفة ٥٥٠٩]

٢٤ ـ بَابُ مَنِ اكْتَوَى

٣٤٩٢ ـ حَدَّثَنَا أَبُو بَكْرِ بْنُ أَبِي شَيْبَةَ وَمُحَمَّدُ بْنُ بَشَّارٍ، قَالَا: حَدَّثَنَا مُحَمَّدُ بْنُ جَعْفَرٍ غُنْدَرٌ، قَالَ: حَدَّثَنَا شُعْبَةُ ح وَحَدَّثَنَا أَحْمَدُ بْنُ سَعِيدٍ الدَّارِمِيُّ، قَالَ: حَدَّثَنَا النَّضْرُ بْنُ شُمَيْلٍ، حَدَّثَنَا شُعْبَةُ، حَدَّثَنَا مُحَمَّدُ بْنُ عَبْدِالرَّحْمَنِ بْنِ سَعْدِ[3] بْنِ زُرَارَةَ الأَنْصَارِيُّ قَالَ: سَمِعْتُ عَمِّي يَحْيَى وَمَا أَدْرَكْتُ رَجُلًا مِنَّا بِهِ شَبِيهًا يُحَدِّثُ النَّاسَ أَنَّ أَسْعَدَ بْنَ زُرَارَةَ ـ وَهُوَ جَدُّ مُحَمَّدٍ مِنْ قِبَلِ أُمِّهِ ـ أَنَّهُ أَخَذَهُ وَجَعٌ فِي حَلْقِهِ، يُقَالُ لَهُ: الذُّبْحَةُ، فَقَالَ النَّبِيُّ ﷺ: لَأُبْلِغَنَّ ـ أَوْ لَأُبْلِيَنَّ ـ فِي أَبِي أُمَامَةَ عُذْرًا، فَكَوَاهُ بِيَدِهِ فَمَاتَ، فَقَالَ النَّبِيُّ ﷺ: مِيتَةَ سَوْءٍ لِلْيَهُودِ! يَقُولُونَ: أَفَلَا دَفَعَ عَنْ صَاحِبِهِ، وَمَا أَمْلِكُ لَهُ وَلَا لِنَفْسِي شَيْئًا. [تحفة ١١٨٢١]

٣٤٩٣ ـ حَدَّثَنَا عَمْرُو بْنُ رَافِعٍ، قَالَ: حَدَّثَنَا مُحَمَّدُ بْنُ عُبَيْدٍ الطَّنَافِسِيُّ، عَنِ الأَعْمَشِ، عَنْ أَبِي سُفْيَانَ عَنْ جَابِرٍ قَالَ: مَرِضَ أُبَيُّ بْنُ كَعْبٍ مَرَضًا، فَأَرْسَلَ إِلَيْهِ النَّبِيُّ ﷺ طَبِيبًا، فَكَوَاهُ عَلَى أَكْحَلِهِ[4]. [م: ٢٢٠٧، تحفة ٢٢٩٦]

٣٤٩٤ ـ حَدَّثَنَا عَلِيُّ بْنُ أَبِي الْخَصِيبِ، حَدَّثَنَا وَكِيعٌ، عَنْ سُفْيَانَ، عَنْ أَبِي الزُّبَيْرِ عَنْ جَابِرِ بْنِ عَبْدِاللهِ: أَنَّ رَسُولَ اللهِ ﷺ كَوَى سَعْدَ بْنَ مُعَاذٍ فِي أَكْحَلِهِ مَرَّتَيْنِ. [م: ٢٢٠٨، تحفة ٢٧٦٢]

٢٥ ـ بَابُ الْكُحْلِ بِالإِثْمِدِ

٣٤٩٥ ـ حَدَّثَنَا أَبُو سَلَمَةَ يَحْيَى بْنُ خَلَفٍ، حَدَّثَنَا أَبُو عَاصِمٍ، حَدَّثَنِي عُثْمَانُ بْنُ عَبْدِالْمَلِكِ قَالَ: سَمِعْتُ

---

(١) في التيمورية: «و».

(٢) قال في باريس: «سقط من الأصل عن المغيرة وقد أخرجه الترمذي عن عقار عن المغيرة» قلت: وسقط من التيمورية ومراد إلا أن الناسخ استدركه في الهامش ووضع فوقه علامة التصحيح وذكره المزي في التحفة وقال: «وسقط ذكر المغيرة من بعض النسخ».

(٣) في التيمورية: «أسعد» قلت: قال الحافظ ابن حجر في تهذيب التهذيب: «ومنهم من ينسبه إلى جده لأمه فيقول: محمد بن عبدالرحمن بن أسعد ابن زرارة».

(٤) عرق في اليد.

سَالِمَ بْنَ عَبْدِاللهِ يُحَدِّثُ عَنْ أَبِيهِ قالَ: قالَ رَسُولُ اللهِ ﷺ: عَلَيْكُمْ بِالإِثْمِدِ[1]، فَإِنَّهُ يَجْلُو الْبَصَرَ، وَيُنْبِتُ الشَّعَرَ. [تحفة ٦٧٧١]

٣٤٩٦ ـ حَدَّثَنَا أَبُو بَكْرِ بْنُ أَبِي شَيْبَةَ، حَدَّثَنَا عَبْدُالرَّحِيمِ بْنُ سُلَيْمَانَ، عَنْ إِسْمَاعِيلَ بْنِ مُسْلِمٍ، عَنْ مُحَمَّدِ بْنِ الْمُنْكَدِرِ عَنْ جَابِرٍ قَالَ: سَمِعْتُ رَسُولَ اللهِ ﷺ يَقُولُ: عَلَيْكُمْ بِالإِثْمِدِ عِنْدَ النَّوْمِ، فَإِنَّهُ يَجْلُو الْبَصَرَ وَيُنْبِتُ الشَّعَرَ. [تحفة ٣٠٠٨]

٣٤٩٧ ـ حَدَّثَنَا أَبُو بَكْرِ بْنُ أَبِي شَيْبَةَ، حَدَّثَنَا يَحْيَى بْنُ آدَمَ، عَنْ سُفْيَانَ، عَنِ ابْنِ خُثَيْمٍ، عَنْ سَعِيدِ بْنِ جُبَيْرٍ عَنِ ابْنِ عَبَّاسٍ قالَ: قالَ رَسُولُ اللهِ ﷺ: خَيْرُ أَكْحَالِكُمُ الإِثْمِدُ، يَجْلُو الْبَصَرَ وَيُنْبِتُ الشَّعَرَ. [د: ٣٨٧٨، تحفة ٥٥٣٥]

٢٦ ـ بَابُ مَنِ اكْتَحَلَ وِتْرًا

٣٤٩٨ ـ حَدَّثَنَا عَبْدُالرَّحْمَنِ بْنُ عُمَرَ، حَدَّثَنَا عَبْدُالْمَلِكِ بْنُ الصَّبَّاحِ، عَنْ ثَوْرِ بْنِ يَزِيدَ، عَنْ حُصَيْنٍ الْحِمْيَرِيِّ، عَنْ أَبِي سَعْدٍ الْخَيْرِ عَنْ أَبِي هُرَيْرَةَ أَنَّ النَّبِيَّ ﷺ قَالَ: مَنِ اكْتَحَلَ فَلْيُوتِرْ، مَنْ فَعَلَ فَقَدْ أَحْسَنَ، وَمَنْ لَا فَلَا حَرَجَ. [د: ٣٥، تحفة ١٤٩٣٨]

٣٤٩٩ ـ حَدَّثَنَا أَبُو بَكْرِ بْنُ أَبِي شَيْبَةَ، حَدَّثَنَا يَزِيدُ بْنُ هَارُونَ، عَنْ عَبَّادِ بْنِ مَنْصُورٍ، عَنْ عِكْرِمَةَ عَنِ ابْنِ عَبَّاسٍ قَالَ: كَانَتْ لِلنَّبِيِّ ﷺ مُكْحُلَةٌ يَكْتَحِلُ مِنْهَا ثَلَاثًا فِي كُلِّ عَيْنٍ. [ت: ٢٠٤٨، تحفة ٦١٣٧]

٢٧ ـ بَابُ النَّهْيِ أَنْ يُتَدَاوَى بِالْخَمْرِ

٣٥٠٠ ـ حَدَّثَنَا أَبُو بَكْرِ بْنُ أَبِي شَيْبَةَ، حَدَّثَنَا عَفَّانُ، حَدَّثَنَا حَمَّادُ بْنُ سَلَمَةَ، قَالَ: أَنْبَأَنَا سِمَاكُ بْنُ حَرْبٍ، عَنْ عَلْقَمَةَ بْنِ وَائِلٍ الْحَضْرَمِيِّ عَنْ طَارِقِ بْنِ سُوَيْدٍ الْحَضْرَمِيِّ قَالَ: قُلْتُ: يَا رَسُولَ اللهِ، إِنَّ بِأَرْضِنَا أَعْنَابًا نَعْتَصِرُهَا، فَنَشْرَبُ مِنْهَا؟ قَالَ: لَا، فَرَاجَعْتُهُ، قُلْتُ: إِنَّا نَسْتَشْفِي بِهِ لِلْمَرِيضِ. قَالَ: إِنَّ ذَلِكَ لَيْسَ بِشِفَاءٍ، وَلَكِنَّهُ دَاءٌ. [تحفة ٤٩٨٠]

٢٨ ـ بَابُ الِاسْتِشْفَاءِ بِالْقُرْآنِ

٣٥٠١ ـ حَدَّثَنَا مُحَمَّدُ بْنُ عُبَيْدِ بْنِ عُتْبَةَ [بْنِ عَبْدِالرَّحْمَنِ][2] الْكِنْدِيُّ، قَالَ: حَدَّثَنَا عَلِيُّ بْنُ ثَابِتٍ، حَدَّثَنَا سَعَّادُ بْنُ سُلَيْمَانَ، عَنْ أَبِي إِسْحَاقَ، عَنِ الْحَارِثِ عَنْ عَلِيٍّ رَضِيَ اللهُ عَنْه قالَ: قالَ رَسُولُ اللهِ ﷺ: خَيْرُ الدَّوَاءِ الْقُرْآنُ. [تحفة ١٠٠٥٦]

٢٩ ـ بَابُ الْحِنَّاءِ

٣٥٠٢ ـ حَدَّثَنَا أَبُو بَكْرِ بْنُ أَبِي شَيْبَةَ، حَدَّثَنَا زَيْدُ بْنُ الْحُبَابِ، قَالَ: حَدَّثَنَا فَائِدٌ مَوْلَى عُبَيْدِاللهِ بْنِ عَلِيِّ بْنِ أَبِي رَافِعٍ، قَالَ: حَدَّثَنِي مَوْلَايَ عُبَيْدُاللهِ قَالَ: حَدَّثَتْنِي جَدَّتِي سَلْمَى أُمُّ رَافِعٍ، مَوْلَاةُ رَسُولِ اللهِ ﷺ قَالَتْ: كَانَ لَا يُصِيبُ النَّبِيَّ ﷺ قَرْحَةٌ وَلَا شَوْكَةٌ إِلَّا وَضَعَ عَلَيْهِ الْحِنَّاءَ. [د: ٣٨٥٨، ت: ٢٠٥٤، تحفة ١٥٨٩٣]

٣٠ ـ بَابُ أَبْوَالِ الإِبِلِ

٣٥٠٣ ـ حَدَّثَنَا نَصْرُ بْنُ عَلِيٍّ الْجَهْضَمِيُّ، حَدَّثَنَا عَبْدُالْوَهَّابِ، حَدَّثَنَا حُمَيْدٌ عَنْ أَنَسٍ أَنَّ نَاسًا مِنْ

---

(١) نوع من أنواع الكحل.

(٢) زيادة من مراد وباريس.

عُرَيْنَةَ[١] قَدِمُوا عَلَى رَسُولِ اللهِ ﷺ فَاجْتَوَوْا[٢] الْمَدِينَةَ، فَقَالَ ﷺ: لَوْ خَرَجْتُمْ إِلَى ذَوْدٍ[٣] لَنَا فَشَرِبْتُمْ مِنْ أَلْبَانِهَا وَأَبْوَالِهَا فَفَعَلُوا. [خ: ٢٣٣، م: ١٦٧١، تحفة ٧٢٨]

٣١ ـ بَابُ يَقَعُ الذُّبَابُ فِي الإِنَاءِ

٣٥٠٤ ـ حَدَّثَنَا أَبُو بَكْرِ بْنُ أَبِي شَيْبَةَ، حَدَّثَنَا يَزِيدُ بْنُ هَارُونَ، عَنِ ابْنِ أَبِي ذِئْبٍ، عَنْ سَعِيدِ بْنِ خَالِدٍ عَنْ أَبِي سَلَمَةَ، قَالَ: حَدَّثَنِي أَبُو سَعِيدٍ أَنَّ رَسُولَ اللهِ ﷺ قَالَ: فِي أَحَدِ جَنَاحَيِ الذُّبَابِ سُمٌّ، وَفِي الآخَرِ شِفَاءٌ، فَإِذَا وَقَعَ فِي الطَّعَامِ فَامْقُلُوهُ[٤] فِيهِ، فَإِنَّهُ يُقَدِّمُ السُّمَّ وَيُؤَخِّرُ الشِّفَاءَ. [ن: ٤٢٦٢، تحفة ٤٤٢٦]

٣٥٠٥ ـ حَدَّثَنَا سُوَيْدُ بْنُ سَعِيدٍ، حَدَّثَنَا مُسْلِمُ بْنُ خَالِدٍ، عَنْ عُتْبَةَ بْنِ مُسْلِمٍ، عَنْ عُبَيْدِ بْنِ حُنَيْنٍ عَنْ أَبِي هُرَيْرَةَ، عَنِ النَّبِيِّ ﷺ قَالَ: إِذَا وَقَعَ الذُّبَابُ فِي شَرَابِكُمْ، فَلْيَغْمِسْهُ فِيهِ ثُمَّ لِيَطْرَحْهُ، فَإِنَّ فِي أَحَدِ جَنَاحَيْهِ دَاءً، وَفِي الآخَرِ شِفَاءً. [خ: ٣٣٢٠، تحفة ١٤١٢٦]

٣٢ ـ بَابُ الْعَيْنِ

٣٥٠٦ ـ حَدَّثَنَا مُحَمَّدُ بْنُ عَبْدِاللهِ بْنِ نُمَيْرٍ، حَدَّثَنَا مُعَاوِيَةُ بْنُ هِشَامٍ، حَدَّثَنَا عَمَّارُ بْنُ رُزَيْقٍ، عَنْ عَبْدِاللهِ بْنِ عِيسَى، عَنْ أُمَيَّةَ بْنِ هِنْدٍ، عَنْ عَبْدِاللهِ بْنِ عَامِرِ بْنِ رَبِيعَةَ عَنْ أَبِيهِ، عَنِ النَّبِيِّ ﷺ قَالَ: الْعَيْنُ حَقٌّ. [تحفة ٥٠٣٧]

٣٥٠٧ ـ حَدَّثَنَا أَبُو بَكْرِ بْنُ أَبِي شَيْبَةَ، حَدَّثَنَا إِسْمَاعِيلُ ابْنُ عُلَيَّةَ، عَنِ الْجُرَيْرِيِّ، عَنْ مُضَارِبِ بْنِ حَزْنٍ عَنْ أَبِي هُرَيْرَةَ قَالَ: قَالَ رَسُولُ اللهِ ﷺ: الْعَيْنُ حَقٌّ. [خ: ٥٧٤٠، م: ٢١٨٧، تحفة ١٤٦١٣]

٣٥٠٨ ـ[٥] **حَدَّثَنَا** مُحَمَّدُ بْنُ بَشَّارٍ، قَالَ: حَدَّثَنَا أَبُو هِشَامٍ الْمَخْزُومِيُّ، حَدَّثَنَا وُهَيْبٌ، عَنْ أَبِي وَاقِدٍ، عَنْ أَبِي سَلَمَةَ بْنِ عَبْدِالرَّحْمَنِ عَنْ عَائِشَةَ قَالَتْ: قَالَ رَسُولُ اللهِ ﷺ: اسْتَعِيذُوا بِاللهِ، فَإِنَّ الْعَيْنَ حَقٌّ. [تحفة ١٧٧٢٥]

٣٥٠٩ ـ حَدَّثَنَا هِشَامُ بْنُ عَمَّارٍ، قَالَ: حَدَّثَنَا سُفْيَانُ، عَنِ الزُّهْرِيِّ، عَنْ أَبِي أُمَامَةَ بْنِ سَهْلِ بْنِ حُنَيْفٍ قَالَ: مَرَّ عَامِرُ بْنُ رَبِيعَةَ بِسَهْلِ بْنِ حُنَيْفٍ وَهُوَ يَغْتَسِلُ، فَقَالَ: لَمْ أَرَ كَالْيَوْمِ وَلَا جِلْدَ مُخَبَّأَةٍ[٦]! فَمَا لَبِثَ أَنْ لُبِطَ بِهِ، فَأُتِيَ بِهِ النَّبِيَّ ﷺ، فَقِيلَ لَهُ: أَدْرِكْ سَهْلًا صَرِيعًا. قَالَ: مَنْ تَتَّهِمُونَ [بِهِ][٧]؟ قَالُوا: عَامِرَ بْنَ رَبِيعَةَ. قَالَ: عَلَامَ يَقْتُلُ أَحَدُكُمْ أَخَاهُ؟ إِذَا رَأَى أَحَدُكُمْ مِنْ أَخِيهِ مَا يُعْجِبُهُ، فَلْيَدْعُ لَهُ بِالْبَرَكَةِ ثُمَّ دَعَا بِمَاءٍ فَأَمَرَ عَامِرًا أَنْ يَتَوَضَّأَ، فَيَغْسِلَ وَجْهَهُ وَيَدَيْهِ إِلَى الْمِرْفَقَيْنِ وَرُكْبَتَيْهِ وَدَاخِلَةَ إِزَارِهِ، وَأَمَرَهُ أَنْ يَصُبَّ عَلَيْهِ.

قَالَ سُفْيَانُ: قَالَ مَعْمَرٌ: عَنِ الزُّهْرِيِّ، وَأَمَرَهُ أَنْ يَكْفَأَ الإِنَاءَ مِنْ خَلْفِهِ. [تحفة ١٣٦]

٣٣ ـ بَابُ مَنِ اسْتَرْقَى مِنَ الْعَيْنِ

٣٥١٠ ـ حَدَّثَنَا أَبُو بَكْرِ بْنُ أَبِي شَيْبَةَ، قَالَ: حَدَّثَنَا سُفْيَانُ بْنُ عُيَيْنَةَ، عَنْ عَمْرِو بْنِ دِينَارٍ، عَنْ عُرْوَةَ بْنِ

---

(١) اسم قبيلة.
(٢) أصابهم مرض.
(٣) الإبل ما بين الثلاثة والعشرة.
(٤) فغمسوه.
(٥) وصححه شيخنا في الصحيحة (٧٣٧) على شرط الشيخين قلت: كلا؛ فأبو واقد لم يخرج له البخاري ولا مسلم بل جمهور العلماء على تضعيفه ومنهم البخاري الذي قال فيه: منكر الحديث. لكن للحديث شاهد عند الخرائطي في مكارم الأخلاق من حديث كعب بن مالك بإسناد فيه ضعف يسير.
(٦) البنت التي لم تتزوج.
(٧) زيادة من مراد وباريس.

عَامِرٍ عَنْ عُبَيْدِ بْنِ رِفَاعَةَ الزُّرَقِيِّ قَالَ: قَالَتْ أَسْمَاءُ: يَا رَسُولَ اللهِ، إِنَّ بَنِي جَعْفَرٍ تُصِيبُهُمُ الْعَيْنُ، فَأَسْتَرْقِي لَهُمْ؟ قَالَ: نَعَمْ، فَلَوْ كَانَ شَيْءٌ سَابَقَ الْقَدَرَ، سَبَقَتْهُ الْعَيْنُ. [ت: ٢٠٥٩، تحفة ٩٧٤٥]

٣٥١١ ـ حَدَّثَنَا أَبُو بَكْرِ بْنُ أَبِي شَيْبَةَ، حَدَّثَنَا سَعِيدُ بْنُ سُلَيْمَانَ، حَدَّثَنَا[1] عَبَّادٌ، عَنِ الْجُرَيْرِيِّ، عَنْ أَبِي نَضْرَةَ عَنْ أَبِي سَعِيدٍ قَالَ: كَانَ رَسُولُ اللهِ ﷺ يَتَعَوَّذُ مِنْ عَيْنِ الْجَانِّ وَ[2]أَعْيُنِ الإِنْسِ، فَلَمَّا نَزَلَتِ الْمُعَوِّذَتَانِ أَخَذَهُمَا وَتَرَكَ مَا سِوَى ذَلِكَ. [ن: ٥٤٩٤، ت: ٢٠٥٨، تحفة ٤٣٢٧]

٣٥١٢ ـ حَدَّثَنَا عَلِيُّ بْنُ أَبِي الْخَصِيبِ، حَدَّثَنَا وَكِيعٌ، عَنْ سُفْيَانَ وَمِسْعَرٍ، عَنْ مَعْبَدِ بْنِ خَالِدٍ، عَنْ عَبْدِاللهِ بْنِ شَدَّادٍ عَنْ عَائِشَةَ: أَنَّ النَّبِيَّ ﷺ أَمَرَهَا أَنْ تَسْتَرْقِيَ مِنَ الْعَيْنِ. [خ: ٥٧٣٨، م: ٢١٩٥، تحفة ١٦١٩٩]

٣٤ ـ بَابُ مَا رَخَّصَ فِيهِ مِنَ الرُّقَى

٣٥١٣ ـ حَدَّثَنَا مُحَمَّدُ بْنُ عَبْدِاللهِ بْنِ نُمَيْرٍ، حَدَّثَنَا إِسْحَاقُ بْنُ سُلَيْمَانَ، عَنْ أَبِي جَعْفَرٍ الرَّازِيِّ، عَنْ حُصَيْنٍ[3]، عَنِ الشَّعْبِيِّ عَنْ بُرَيْدَةَ قَالَ: قَالَ رَسُولُ اللهِ ﷺ: لَا رُقْيَةَ إِلَّا مِنْ عَيْنٍ أَوْ حُمَةٍ[4]. [تحفة ١٩٤٥]

٣٥١٤ ـ حَدَّثَنَا أَبُو بَكْرِ بْنُ أَبِي شَيْبَةَ، حَدَّثَنَا عَبْدُاللهِ بْنُ إِدْرِيسَ، عَنْ مُحَمَّدِ بْنِ عُمَارَةَ عَنْ أَبِي بَكْرِ بْنِ مُحَمَّدٍ أَنَّ خَالِدَةَ بِنْتَ أَنَسٍ أُمَّ بَنِي حَزْمٍ السَّاعِدِيَّةَ جَاءَتْ إِلَى النَّبِيِّ ﷺ، فَعَرَضَتْ عَلَيْهِ الرُّقَى فَأَمَرَهَا بِهَا. [تحفة ١٥٨٢٣]

٣٥١٥ ـ حَدَّثَنَا عَلِيُّ بْنُ أَبِي الْخَصِيبِ، قَالَ: حَدَّثَنَا يَحْيَى بْنُ عِيسَى، عَنِ الأَعْمَشِ، عَنْ أَبِي سُفْيَانَ عَنْ جَابِرٍ قَالَ: كَانَ أَهْلُ بَيْتٍ مِنَ الأَنْصَارِ يُقَالُ لَهُمْ: آلُ عَمْرِو بْنِ حَزْمٍ، يَرْقُونَ مِنَ الْحُمَةِ، وَكَانَ رَسُولُ اللهِ ﷺ قَدْ نَهَى عَنِ الرُّقَى فَأَتَوْهُ فَقَالُوا: يَا رَسُولَ اللهِ، إِنَّكَ قَدْ نَهَيْتَ عَنِ الرُّقَى، وَإِنَّا نَرْقِي مِنَ الْحُمَةِ! فَقَالَ لَهُمْ: اعْرِضُوا عَلَيَّ فَعَرَضُوهَا [عَلَيْهِ][5]؟ فَقَالَ: لَا بَأْسَ بِهَذِهِ، هَذِهِ مَوَاثِيقُ. [م: ٢١٩٨، تحفة ٢٣٠٧]

٣٥١٦ ـ حَدَّثَنَا عَبْدَةُ بْنُ عَبْدِاللهِ، قَالَ: حَدَّثَنَا مُعَاوِيَةُ بْنُ هِشَامٍ، قَالَ: حَدَّثَنَا سُفْيَانُ، عَنْ عَاصِمٍ، عَنْ يُوسُفَ بْنِ عَبْدِاللهِ بْنِ الْحَارِثِ عَنْ أَنَسٍ: أَنَّ النَّبِيَّ ﷺ رَخَّصَ فِي الرُّقْيَةِ مِنَ الْحُمَةِ وَالْعَيْنِ وَالنَّمْلَةِ. [م: ٢١٩٦، تحفة ١٧٠٩]

٣٥ ـ بَابُ رُقْيَةِ الْحَيَّةِ وَالْعَقْرَبِ

٣٥١٧ ـ حَدَّثَنَا عُثْمَانُ بْنُ أَبِي شَيْبَةَ وَهَنَّادُ بْنُ السَّرِيِّ، قَالَا: حَدَّثَنَا أَبُو الأَحْوَصِ، عَنْ مُغِيرَةَ، عَنْ إِبْرَاهِيمَ، عَنِ الأَسْوَدِ عَنْ عَائِشَةَ قَالَتْ: رَخَّصَ رَسُولُ اللهِ ﷺ فِي الرُّقْيَةِ مِنَ الْحَيَّةِ وَالْعَقْرَبِ. [خ: ٥٧٤١، م: ٢١٩٣، تحفة ١٥٩٧٧]

٣٥١٨ ـ حَدَّثَنَا إِسْمَاعِيلُ بْنُ بَهْرَامَ، حَدَّثَنَا عُبَيْدُاللهِ الأَشْجَعِيُّ، عَنْ سُفْيَانَ، عَنْ سُهَيْلِ بْنِ أَبِي صَالِحٍ، عَنْ أَبِيهِ عَنْ أَبِي هُرَيْرَةَ قَالَ: لَدَغَتْ عَقْرَبٌ رَجُلًا فَلَمْ يَنَمْ لَيْلَتَهُ، فَقِيلَ لِلنَّبِيِّ ﷺ: إِنَّ فُلَانًا لَدَغَتْهُ عَقْرَبٌ فَلَمْ يَنَمْ لَيْلَتَهُ، فَقَالَ: أَمَا إِنَّهُ لَوْ قَالَ حِينَ أَمْسَى: أَعُوذُ بِكَلِمَاتِ اللهِ التَّامَّاتِ مِنْ شَرِّ مَا خَلَقَ، مَا ضَرَّهُ لَدْغُ عَقْرَبٍ حَتَّى يُصْبِحَ. [م: ٢٧٠٩، تحفة ١٢٦٦٣]

---

(١) في باريس: «عن».
(٢) في باريس: «ثم».
(٣) تصحف في نسخة المعارف إلى: «حضين».
(٤) سم من لدغت عقرب ونحوه.
(٥) زيادة من مراد وباريس.

٣٥١٩ ـ [(١)] **حَدَّثَنَا** أَبُو بَكْرِ بْنُ أَبِي شَيْبَةَ، حَدَّثَنَا عَفَّانُ، حَدَّثَنَا عَبْدُالْوَاحِدِ بْنُ زِيَادٍ، حَدَّثَنَا عُثْمَانُ بْنُ حَكِيمٍ، حَدَّثَنِي أَبُو بَكْرِ بْنُ عَمْرِو بْنِ حَزْمٍ عَنْ عَمْرِو بْنِ حَزْمٍ قَالَ: عُرِضَتْ ـ أَوْ عَرَضْتُ ـ النَّهْشَةَ[(٢)] مِنَ الْحَيَّةِ عَلَى رَسُولِ اللهِ ﷺ، فَأَمَرَ بِهَا. [تحفة ١٠٧٢٩]

٣٦ ـ بَابُ مَا عَوَّذَ بِهِ النَّبِيُّ ﷺ وَمَا عُوِّذَ بِهِ

٣٥٢٠ ـ حَدَّثَنَا أَبُو بَكْرِ بْنُ أَبِي شَيْبَةَ، حَدَّثَنَا جَرِيرٌ، عَنْ مَنْصُورٍ، عَنْ أَبِي الضُّحَى، عَنْ مَسْرُوقٍ عَنْ عَائِشَةَ قَالَتْ: كَانَ رَسُولُ اللهِ ﷺ إِذَا أَتَى الْمَرِيضَ، فَدَعَا لَهُ، قَالَ: أَذْهِبِ الْبَاسَ، رَبَّ النَّاسِ، وَاشْفِ أَنْتَ الشَّافِي، لَا شِفَاءَ إِلَّا شِفَاؤُكَ، شِفَاءً لَا يُغَادِرُ سَقَمًا. [خ: ٥٦٧٥، م: ٢١٩١، تحفة ١٧٦٣٨]

٣٥٢١ ـ حَدَّثَنَا أَبُو بَكْرِ بْنُ أَبِي شَيْبَةَ، حَدَّثَنَا سُفْيَانُ، عَنْ عَبْدِ رَبِّهِ، عَنْ عَمْرَةَ عَنْ عَائِشَةَ: أَنَّ النَّبِيَّ ﷺ كَانَ مِمَّا يَقُولُ لِلْمَرِيضِ يُبْرِقِهِ بِإِصْبَعِهِ: بِسْمِ اللهِ، تُرْبَةُ أَرْضِنَا، بِرِيقَةِ بَعْضِنَا، لِيُشْفَى سَقِيمُنَا بِإِذْنِ رَبِّنَا. [خ: ٥٧٤٥، م: ٢١٩٤، تحفة ١٧٩٠٦]

٣٥٢٢ ـ حَدَّثَنَا أَبُو بَكْرٍ، حَدَّثَنَا يَحْيَى بْنُ أَبِي بُكَيْرٍ[(٣)]، حَدَّثَنَا زُهَيْرُ بْنُ مُحَمَّدٍ، عَنْ يَزِيدَ بْنِ خُصَيْفَةَ، عَنْ عَمْرِو بْنِ عَبْدِاللهِ بْنِ كَعْبٍ، عَنْ نَافِعِ بْنِ جُبَيْرٍ، عَنْ عُثْمَانَ بْنِ أَبِي الْعَاصِ الثَّقَفِيِّ أَنَّهُ قَالَ: قَدِمْتُ عَلَى النَّبِيِّ ﷺ وَبِي وَجَعٌ قَدْ كَادَ يُبْطِلُنِي، فَقَالَ لِيَ النَّبِيُّ ﷺ: اجْعَلْ يَدَكَ الْيُمْنَى عَلَيْهِ وَقُلْ: بِسْمِ اللهِ، أَعُوذُ بِعِزَّةِ اللهِ وَقُدْرَتِهِ مِنْ شَرِّ مَا أَجِدُ وَأُحَاذِرُ سَبْعَ مَرَّاتٍ، فَقُلْتُ ذَلِكَ فَشَفَانِيَ اللهُ ﷻ. [م: ٢٢٠٢، تحفة ٩٧٧٤]

٣٥٢٣ ـ حَدَّثَنَا بِشْرُ بْنُ هِلَالٍ الصَّوَّافُ، حَدَّثَنَا عَبْدُالْوَارِثِ، عَنْ عَبْدِالْعَزِيزِ بْنِ صُهَيْبٍ، عَنْ أَبِي نَضْرَةَ عَنْ أَبِي سَعِيدٍ أَنَّ جِبْرَائِيلَ أَتَى النَّبِيَّ ﷺ فَقَالَ: يَا مُحَمَّدُ اشْتَكَيْتَ؟ قَالَ: نَعَمْ. قَالَ: بِسْمِ اللهِ أَرْقِيكَ، مِنْ كُلِّ شَيْءٍ يُؤْذِيكَ، مِنْ شَرِّ كُلِّ نَفْسٍ أَوْ عَيْنٍ أَوْ حَاسِدٍ اللهُ يَشْفِيكَ، بِسْمِ اللهِ أَرْقِيكَ. [م: ٢١٨٦، تحفة ٤٣٦٣]

٣٥٢٤ ـ حَدَّثَنَا مُحَمَّدُ بْنُ بَشَّارٍ وَحَفْصُ بْنُ عُمَرَ، قَالَا: حَدَّثَنَا عَبْدُالرَّحْمَنِ، حَدَّثَنَا سُفْيَانُ، عَنْ عَاصِمِ بْنِ عُبَيْدِاللهِ، عَنْ زِيَادِ بْنِ ثُوَيْبٍ عَنْ أَبِي هُرَيْرَةَ قَالَ: جَاءَ النَّبِيُّ ﷺ يَعُودُنِي، فَقَالَ لِي: أَلَا أَرْقِيكَ بِرُقْيَةٍ جَاءَنِي بِهَا جِبْرَائِيلُ؟ قُلْتُ: بِأَبِي وَأُمِّي، بَلَى يَا رَسُولَ اللهِ. قَالَ: بِسْمِ اللهِ أَرْقِيكَ، وَاللهُ يَشْفِيكَ مِنْ كُلِّ دَاءٍ فِيكَ، ﴿وَمِن شَرِّ ٱلنَّفَّٰثَٰتِ فِى ٱلْعُقَدِ ۝١ وَمِن شَرِّ حَاسِدٍ إِذَا حَسَدَ ۝٥﴾ [الفلق: ٤، ٥] ثَلَاثَ مَرَّاتٍ. [تحفة ١٢٩٠١]

٣٥٢٥ ـ حَدَّثَنَا مُحَمَّدُ بْنُ سُلَيْمَانَ بْنِ هِشَامٍ الْبَغْدَادِيُّ، قَالَ: حَدَّثَنَا وَكِيعٌ ح وحَدَّثَنَا أَبُو بَكْرِ بْنُ خَلَّادٍ الْبَاهِلِيُّ، قَالَ: حَدَّثَنَا أَبُو عَامِرٍ، قَالَا: حَدَّثَنَا سُفْيَانُ، عَنْ مَنْصُورٍ، عَنْ مِنْهَالٍ، عَنْ سَعِيدِ بْنِ جُبَيْرٍ عَنِ ابْنِ عَبَّاسٍ قَالَ: كَانَ النَّبِيُّ ﷺ يُعَوِّذُ الْحَسَنَ وَالْحُسَيْنَ، يَقُولُ: أَعُوذُ[(٤)] بِكَلِمَاتِ اللهِ التَّامَّةِ، مِنْ كُلِّ شَيْطَانٍ

---

(١) قال شيخنا في ضعيف ابن ماجه: «ضعيف الإسناد» قلت: ورجاله ثقات لكن علته الانقطاع بين أبي بكر وجده عمراً لكن الحديث له شواهد منها ما رواه البخاري عن الأسود قال: سألت عائشة عن الرقية من الحمة؟ فقالت: رخص النبي ﷺ الرقية من كل ذي حمة. ويشهد له ما رواه مسلم من حديث جابر: رخص النبي ﷺ لآل حزم في رقية الحية.

(٢) اللسعة.

(٣) قال في هامش باريس: «في الأصل: حدثنا أبو بكر حدثنا أبو بكير والصواب: حدثنا ابن أبي شيبة حدثنا يحيى بن أبي بكير عن زهير كذا هو في الأطراف».

(٤) في المحمودية: «أعيذكما».

وَهَامَّةٍ[١]، وَمِنْ كُلِّ عَيْنٍ لَامَّةٍ، [قَالَ][٢]: وَكَانَ أَبُونَا إِبْرَاهِيمُ يُعَوِّذُ بِهَا إِسْمَاعِيلَ وَإِسْحَاقَ، أَوْ قَالَ: إِسْمَاعِيلَ وَيَعْقُوبَ. وَهَذَا حَدِيثُ وَكِيعٍ[٣]. [خ: ٣٣٧١، تحفة ٥٦٢٧]

٣٧ ـ بَابُ مَا يُعَوَّذُ بِهِ مِنَ الْحُمَّى

٣٥٢٦ ـ حَدَّثَنَا مُحَمَّدُ بْنُ بَشَّارٍ، قَالَ: حَدَّثَنَا أَبُو عَامِرٍ، قَالَ: حَدَّثَنَا إِبْرَاهِيمُ بْنُ إِسْمَاعِيلَ الأَشْهَلِيُّ، عَنْ دَاوُدَ بْنِ حُصَيْنٍ، عَنْ عِكْرِمَةَ عَنِ ابْنِ عَبَّاسٍ: أَنَّ النَّبِيَّ ﷺ كَانَ يُعَلِّمُهُمْ مِنَ الْحُمَّى وَمِنَ الأَوْجَاعِ كُلِّهَا، أَنْ يَقُولُوا: بِسْمِ اللهِ الْكَبِيرِ، أَعُوذُ بِاللهِ الْعَظِيمِ مِنْ شَرِّ عِرْقٍ نَعَّارٍ، وَمِنْ شَرِّ حَرِّ النَّارِ.

قَالَ أَبُو عَامِرٍ: أَنَا أُخَالِفُ النَّاسَ فِي هَذَا، أَقُولُ يَعَّارٍ. [ت: ٢٠٧٥، تحفة ٦٠٧٦]

٣٥٢٦ (م) ـ حَدَّثَنَا عَبْدُالرَّحْمَنِ بْنُ إِبْرَاهِيمَ الدِّمَشْقِيُّ، حَدَّثَنَا ابْنُ أَبِي فُدَيْكٍ، أَخْبَرَنِي إِبْرَاهِيمُ[٤] بْنُ إِسْمَاعِيلَ بْنِ أَبِي حَبِيبَةَ الأَشْهَلِيُّ، عَنْ دَاوُدَ بْنِ الْحُصَيْنِ، عَنْ عِكْرِمَةَ، عَنِ ابْنِ عَبَّاسٍ، عَنِ النَّبِيِّ ﷺ نَحْوَهُ، وَقَالَ: مِنْ شَرِّ عِرْقٍ يَعَّارٍ. [تحفة ٦٠٧٦]

٣٥٢٧ ـ حَدَّثَنَا عَمْرُو بْنُ عُثْمَانَ بْنِ سَعِيدِ بْنِ كَثِيرِ بْنِ دِينَارٍ الْحِمْصِيُّ، حَدَّثَنَا أَبِي، عَنِ ابْنِ ثَوْبَانَ، عَنْ عُمَيْرٍ أَنَّهُ سَمِعَ جُنَادَةَ بْنَ أَبِي أُمَيَّةَ قَالَ: سَمِعْتُ عُبَادَةَ بْنَ الصَّامِتِ يَقُولُ: أَتَى جِبْرَائِيلُ عَلَيْهِ السَّلَام النَّبِيَّ ﷺ وَهُوَ يُوعَكُ، فَقَالَ: بِسْمِ اللهِ أَرْقِيكَ، مِنْ كُلِّ شَيْءٍ يُؤْذِيكَ، مِنْ حَسَدِ حَاسِدٍ، وَمِنْ كُلِّ عَيْنِ اللهُ يَشْفِيكَ.

[تحفة ٥٠٨١]

٣٨ ـ بَابُ النَّفْثِ فِي الرُّقْيَةِ

٣٥٢٨ ـ حَدَّثَنَا أَبُو بَكْرِ بْنُ أَبِي شَيْبَةَ وَعَلِيُّ بْنُ مَيْمُونٍ الرَّقِّيُّ وَسَهْلُ بْنُ أَبِي سَهْلٍ قَالُوا: حَدَّثَنَا وَكِيعٌ، عَنْ مَالِكِ بْنِ أَنَسٍ، عَنِ الزُّهْرِيِّ، عَنْ عُرْوَةَ، عَنْ عَائِشَةَ: أَنَّ النَّبِيَّ ﷺ كَانَ يَنْفُثُ فِي الرُّقْيَةِ. [خ: ٤٤٣٩، م: ٢١٩٢، تحفة ١٦٦٠٣]

٣٥٢٩ ـ حَدَّثَنَا سَهْلُ بْنُ أَبِي سَهْلٍ، حَدَّثَنَا مَعْنُ بْنُ عِيسَى ح وحَدَّثَنَا مُحَمَّدُ بْنُ يَحْيَى، قَالَ: حَدَّثَنَا بِشْرُ بْنُ عُمَرَ، قَالَا: حَدَّثَنَا مَالِكٌ، عَنِ ابْنِ شِهَابٍ، عَنْ عُرْوَةَ، عَنْ عَائِشَةَ: أَنَّ النَّبِيَّ ﷺ كَانَ إِذَا اشْتَكَى، يَقْرَأُ عَلَى نَفْسِهِ بِالْمُعَوِّذَاتِ، وَيَنْفُثُ، فَلَمَّا اشْتَدَّ وَجَعُهُ، كُنْتُ أَقْرَأُ عَلَيْهِ وَأَمْسَحُ عَلَيْهِ بِيَدِهِ، رَجَاءَ بَرَكَتِهَا.

[خ: ٤٤٣٩، م: ٢١٩٢، تحفة ١٦٥٨٩]

٣٩ ـ بَابُ تَعْلِيقِ التَّمَائِمِ

٣٥٣٠ ـ[٥] **حَدَّثَنَا** أَيُّوبُ بْنُ مُحَمَّدٍ الرَّقِّيُّ، قَالَ: حَدَّثَنَا مُعَمَّرُ بْنُ سُلَيْمَانَ، قَالَ: حَدَّثَنَا عَبْدُاللهِ بْنُ بِشْرٍ، عَنِ الأَعْمَشِ، عَنْ عَمْرِو بْنِ مُرَّةَ، عَنْ يَحْيَى بْنِ الْجَزَّارِ، عَنِ ابْنِ أُخْتِ زَيْنَبَ امْرَأَةِ عَبْدِاللهِ عَنْ زَيْنَبَ قَالَتْ: كَانَتْ عَجُوزٌ تَدْخُلُ عَلَيْنَا تَرْقِي مِنَ الْحُمْرَةِ[٦]، وَكَانَ لَنَا سَرِيرٌ طَوِيلُ الْقَوَائِمِ، وَكَانَ عَبْدُاللهِ إِذَا دَخَلَ تَنَحْنَحَ وَصَوَّتَ، فَدَخَلَ يَوْمًا، فَلَمَّا سَمِعَتْ صَوْتَهُ احْتَجَبَتْ مِنْهُ، فَجَاءَ فَجَلَسَ إِلَى جَانِبِي، فَمَسَّنِي فَوَجَدَ

---

(١) الدواب ذات السم.
(٢) زيادة من مراد وباريس.
(٣) آخر الجزء الثالث عشر من الأصل.
(٤) وقع في التيمورية ومراد: «إسماعيل بن إبراهيم» ثم وضع الناسخ إشارة التقديم والتأخير.
(٥) قلت: وهذا آخر قولي شيخنا تَغَمَّدَهُ كما فصله في الصحيحة (٢٩٧٢) وصح الحديث من وجه آخر مختصراً.
(٦) مرض يسبب الحمى وبقعاً حمراء في الجسد.

مَسَّ خَيْطٍ، فَقَالَ: مَا هَذَا؟ فَقُلْتُ: رُقِّيَ لِي فِيهِ مِنَ الْحُمْرَةِ. فَجَذَبَهُ وَقَطَعَهُ، فَرَمَى بِهِ، وَقَالَ: لَقَدْ أَصْبَحَ آلُ عَبْدِاللهِ أَغْنِيَاءَ عَنِ الشِّرْكِ، سَمِعْتُ رَسُولَ اللهِ ﷺ يَقُولُ: إِنَّ الرُّقَى وَالتَّمَائِمَ وَالتِّوَلَةَ[1] شِرْكٌ.

قُلْتُ: فَإِنِّي خَرَجْتُ يَوْمًا فَأَبْصَرَنِي فُلَانٌ، فَدَمَعَتْ عَيْنِي الَّتِي تَلِيهِ، فَإِذَا رَقَيْتُهَا سَكَنَتْ دَمْعَتُهَا، وَإِذَا تَرَكْتُهَا دَمَعَتْ! قَالَ: ذَاكِ الشَّيْطَانُ، إِذَا أَطَعْتِهِ تَرَكَكِ، وَإِذَا عَصَيْتِهِ طَعَنَ بِإِصْبَعِهِ فِي عَيْنِكِ، وَلَكِنْ لَوْ فَعَلْتِ كَمَا فَعَلَ رَسُولُ اللهِ ﷺ، كَانَ خَيْرًا لَكِ وَأَجْدَرَ أَنْ تُشْفَيْنَ، تَنْضَحِينَ فِي عَيْنِكِ الْمَاءَ وَتَقُولِينَ[2]: أَذْهِبِ الْبَاسْ رَبَّ النَّاسْ، اشْفِ أَنْتَ الشَّافِي، لَا شِفَاءَ إِلَّا شِفَاؤُكَ، شِفَاءً لَا يُغَادِرُ سَقَمًا. [د: ٣٨٨٣، تحفة ٩٦٤٣]

٣٥٣١ ـ حَدَّثَنَا عَلِيُّ بْنُ أَبِي الْخَصِيبِ، حَدَّثَنَا وَكِيعٌ، عَنْ مُبَارَكٍ، عَنِ الْحَسَنِ عَنْ عِمْرَانَ بْنِ الْحُصَيْنِ: أَنَّ النَّبِيَّ ﷺ رَأَى رَجُلًا فِي يَدِهِ حَلْقَةٌ مِنْ صُفْرٍ[3]، فَقَالَ: مَا هَذِهِ الْحَلْقَةُ؟ قَالَ: هَذِهِ مِنَ الْوَاهِنَةِ[4]، قَالَ: انْزِعْهَا، فَإِنَّهَا لَا تَزِيدُكَ إِلَّا وَهْنًا. [تحفة ١٠٨٠٧]

٤٠ ـ بَابُ النُّشْرَةِ

٣٥٣٢ ـ حَدَّثَنَا أَبُو بَكْرِ بْنُ أَبِي شَيْبَةَ، قَالَ: حَدَّثَنَا عَبْدُالرَّحِيمِ بْنُ سُلَيْمَانَ، عَنْ يَزِيدَ بْنِ أَبِي زِيَادٍ، عَنْ سُلَيْمَانَ بْنِ عَمْرِو بْنِ الأَحْوَصِ عَنْ أُمِّ جُنْدُبٍ قَالَتْ: رَأَيْتُ رَسُولَ اللهِ ﷺ رَمَى جَمْرَةَ الْعَقَبَةِ مِنْ بَطْنِ الْوَادِي يَوْمَ النَّحْرِ، ثُمَّ انْصَرَفَ، وَتَبِعَتْهُ امْرَأَةٌ مِنْ خَثْعَمٍ، وَمَعَهَا صَبِيٌّ لَهَا بِهِ بَلَاءٌ[5]، فَقَالَتْ: يَا رَسُولَ اللهِ، إِنَّ هَذَا ابْنِي وَبَقِيَّةُ أَهْلِي، وَإِنَّ بِهِ بَلَاءً لَا يَتَكَلَّمُ، فَقَالَ رَسُولُ اللهِ ﷺ: ائْتُونِي بِشَيْءٍ مِنْ مَاءٍ فَأُتِيَ بِمَاءٍ، فَغَسَلَ يَدَيْهِ وَمَضْمَضَ فَاهُ ثُمَّ أَعْطَاهُ[6]، فَقَالَ: اسْقِيهِ مِنْهُ، وَصُبِّي عَلَيْهِ مِنْهُ، وَاسْتَشْفِي اللهَ لَهُ، قَالَتْ: فَلَقِيتُ الْمَرْأَةَ فَقُلْتُ: لَوْ وَهَبْتِ لِي مِنْهُ! فَقَالَتْ: إِنَّمَا هُوَ لِهَذَا الْمُبْتَلَى، قَالَتْ: فَلَقِيتُ الْمَرْأَةَ مِنَ الْحَوْلِ فَسَأَلْتُهَا عَنِ الْغُلَامِ فَقَالَتْ: بَرَأَ وَعَقَلَ عَقْلًا لَيْسَ كَعُقُولِ النَّاسِ. [د: ١٩٦٦، تحفة ١٨٣٠٦]

٤١ ـ بَابُ الاستشفاء بالقرآن[7]

٣٥٣٣ ـ حَدَّثَنَا مُحَمَّدُ بْنُ عُبَيْدِ بْنُ عُتْبَةَ بْنِ عَبْدِالرَّحْمنِ الْكِنْدِيُّ، حَدَّثَنَا عَلِيُّ بْنُ ثَابِتٍ، حَدَّثَنَا سَعَّادُ[8] بْنُ سُلَيْمَانَ، عَنْ أَبِي إِسْحَاقَ، عَنِ الْحَارِثِ عَنْ عَلِيٍّ قَالَ: قَالَ رَسُولُ اللهِ ﷺ: خَيْرُ الدَّوَاءِ الْقُرْآنُ. [تحفة ١٠٠٥٦].

٤٢ ـ بَابُ قَتْلِ ذِي الطُّفْيَتَيْنِ

٣٥٣٤ ـ حَدَّثَنَا أَبُو بَكْرِ [بْنُ أَبِي شَيْبَةَ][9]، حَدَّثَنَا عَبْدَةُ بْنُ سُلَيْمَانَ، عَنْ هِشَامِ بْنِ عُرْوَةَ، عَنْ أَبِيهِ عَنْ عَائِشَةَ قَالَتْ: أَمَرَ النَّبِيُّ ﷺ بِقَتْلِ ذِي الطُّفْيَتَيْنِ[10]؛ فَإِنَّهُ يَلْتَمِسُ الْبَصَرَ وَيُصِيبُ الْحَبَلَ، يَعْنِي حَيَّةً خَبِيثَةً. [خ: ٣٣٠٨، م: ٢٢٣٢، تحفة ١٧٠٦٨]

٣٥٣٥ ـ حَدَّثَنَا أَحْمَدُ بْنُ عَمْرِو بْنِ السَّرْحِ، حَدَّثَنَا عَبْدُاللهِ بْنُ وَهْبٍ، أَخْبَرَنِي يُونُسُ، عَنِ ابْنِ شِهَابٍ،

---

(١) نوع من السحر ليحبب الزوج إلى امرأته.
(٢) في التيمورية: «وتقولي».
(٣) نحاس.
(٤) مرض.
(٥) في المطبوع: «لَا يَتَكَلَّمُ».
(٦) في باريس: «أعطاها».
(٧) هذا الباب والحديث الذي فيه مكرر فقد مرّ برقم (٢٨) حديث رقم (٣٥٠١) ووضعه هنا خطأ ورد في نسخة فؤاد عبدالباقي ولولا الإخلال بترقيمه الذي طار كل مطار لحذفته، إذ لا وجود له في هذا الموضع في جميع النسخ الخطية التي وقفت عليها.
(٨) في المطبوع: «معاذ» وهو تحريف.
(٩) زيادة من باريس.
(١٠) نوع من الأفاعي على ظهره خطان أبيضان.

عَنْ سَالِمٍ عَنْ أَبِيهِ أَنَّ رَسُولَ اللهِ ﷺ قَالَ: اقْتُلُوا الْحَيَّاتِ، وَاقْتُلُوا ذَا الطُّفْيَتَيْنِ وَالأَبْتَرَ[1]، فَإِنَّهُمَا يَلْتَمِسَانِ الْبَصَرَ، وَيُسْقِطَانِ الْحَبَلَ. [خ: ٣٢٩٧، م: ٢٢٣٣، تحفة ٦٩٨٥]

٤٣ ـ بَابُ مَنْ كَانَ يُعْجِبُهُ الْفَأْلُ وَيَكْرَهُ الطِّيَرَةَ

٣٥٣٦ ـ حَدَّثَنَا مُحَمَّدُ بْنُ عَبْدِاللهِ بْنِ نُمَيْرٍ، حَدَّثَنَا عَبْدَةُ بْنُ سُلَيْمَانَ، عَنْ مُحَمَّدِ بْنِ عَمْرٍو، عَنْ أَبِي سَلَمَةَ عَنْ أَبِي هُرَيْرَةَ قَالَ: كَانَ النَّبِيُّ ﷺ يُعْجِبُهُ الْفَأْلُ الْحَسَنُ، وَيَكْرَهُ الطِّيَرَةَ. [خ: ٥٧٥٤، م: ٢٢٢٣، تحفة ١٥٠٦٩]

٣٥٣٧ ـ حَدَّثَنَا أَبُو بَكْرِ بْنُ أَبِي شَيْبَةَ، حَدَّثَنَا يَزِيدُ بْنُ هَارُونَ، قَالَ: أَنْبَأَنَا شُعْبَةُ، عَنْ قَتَادَةَ عَنْ أَنَسٍ قَالَ: قَالَ النَّبِيُّ ﷺ: لَا عَدْوَى، وَلَا طِيَرَةَ، وَأُحِبُّ الْفَأْلَ الصَّالِحَ. [خ: ٥٧٥٦، م: ٢٢٢٤، تحفة ١٢٥٩]

٣٥٣٨ ـ حَدَّثَنَا أَبُو بَكْرٍ [بْنُ أَبِي شَيْبَةَ][2]، حَدَّثَنَا وَكِيعٌ، عَنْ سُفْيَانَ، عَنْ سَلَمَةَ، عَنْ عِيسَى بْنِ عَاصِمٍ، عَنْ زِرٍّ عَنْ عَبْدِاللهِ قَالَ: قَالَ رَسُولُ اللهِ ﷺ: الطِّيَرَةُ شِرْكٌ وَمَا مِنَّا إِلَّا، وَلَكِنَّ اللهَ يُذْهِبُهُ بِالتَّوَكُّلِ. [د: ٣٩١٠، ت: ١٦١٤، تحفة ٩٢٠٧]

٣٥٣٩ ـ حَدَّثَنَا أَبُو بَكْرِ بْنُ أَبِي شَيْبَةَ، قَالَ: حَدَّثَنَا أَبُو الأَحْوَصِ، عَنْ سِمَاكٍ، عَنْ عِكْرِمَةَ، عَنِ ابْنِ عَبَّاسٍ قَالَ: قَالَ رَسُولُ اللهِ ﷺ: لَا طِيَرَةَ[3]، وَلَا هَامَةَ[4]، وَلَا صَفَرَ[5]. [تحفة ٦١٢٦].

٣٥٤٠ ـ حَدَّثَنَا أَبُو بَكْرٍ[6]، حَدَّثَنَا وَكِيعٌ، عَنْ أَبِي جَنَابٍ[7]، عَنْ أَبِيهِ عَنِ ابْنِ عُمَرَ قَالَ: قَالَ رَسُولُ اللهِ ﷺ: لَا عَدْوَى، وَلَا طِيَرَةَ، وَلَا هَامَةَ، فَقَامَ إِلَيْهِ رَجُلٌ فَقَالَ: يَا رَسُولَ اللهِ، الْبَعِيرُ يَكُونُ بِهِ الْجَرَبُ فَتَجْرَبُ بِهِ الإِبِلُ! قَالَ: **ذَلِكَ الْقَدَرُ**، فَمَنْ أَجْرَبَ الأَوَّلَ. [تحفة ٨٥٨٠]

٣٥٤١ ـ حَدَّثَنَا أَبُو بَكْرِ بْنُ أَبِي شَيْبَةَ، حَدَّثَنَا عَلِيُّ بْنُ مُسْهِرٍ، عَنْ مُحَمَّدِ بْنِ عَمْرٍو، عَنْ أَبِي سَلَمَةَ، عَنْ أَبِي هُرَيْرَةَ قَالَ: قَالَ رَسُولُ اللهِ ﷺ: لَا يُورِدُ الْمُمْرِضُ[8] عَلَى الْمُصِحِّ. [خ: ٥٧٧١، م: ٢٢٢١، تحفة ١٥٠٧٥]

٤٤ ـ بَابُ الْجُذَامِ

٣٥٤٢ ـ حَدَّثَنَا أَبُو بَكْرٍ وَمُجَاهِدُ بْنُ مُوسَى وَمُحَمَّدُ بْنُ خَلَفٍ الْعَسْقَلَانِيُّ قَالُوا: حَدَّثَنَا يُونُسُ بْنُ مُحَمَّدٍ، حَدَّثَنَا مُفَضَّلُ بْنُ فَضَالَةَ، عَنْ حَبِيبِ بْنِ الشَّهِيدِ، عَنْ مُحَمَّدِ بْنِ الْمُنْكَدِرِ، عَنْ جَابِرِ بْنِ عَبْدِاللهِ: أَنَّ رَسُولَ اللهِ ﷺ أَخَذَ بِيَدِ رَجُلٍ مَجْذُومٍ، فَأَدْخَلَهَا مَعَهُ فِي الْقَصْعَةِ، ثُمَّ قَالَ: كُلْ ثِقَةً بِاللهِ وَتَوَكُّلًا عَلَى اللهِ ﷻ. [د: ٣٩٢٥، ت: ١٨١٧، تحفة ٣٠١٠]

٣٥٤٣ ـ حَدَّثَنَا عَبْدُالرَّحْمَنِ بْنُ إِبْرَاهِيمَ، حَدَّثَنَا عَبْدُاللهِ بْنُ نَافِعٍ، عَنِ ابْنِ أَبِي الزِّنَادِ ح وحَدَّثَنَا عَلِيُّ بْنُ أَبِي الْخَصِيبِ، حَدَّثَنَا وَكِيعٌ، عَنْ عَبْدِاللهِ بْنِ سَعِيدِ بْنِ أَبِي هِنْدٍ جَمِيعًا، عَنْ مُحَمَّدِ بْنِ عَبْدِاللهِ بْنِ عَمْرِو بْنِ عُثْمَانَ، عَنْ أُمِّهِ فَاطِمَةَ بِنْتِ الْحُسَيْنِ عَنِ ابْنِ عَبَّاسٍ: أَنَّ النَّبِيَّ ﷺ قَالَ: لَا تُدِيمُوا النَّظَرَ إِلَى الْمَجْذُومِينَ. [تحفة ٦٥٧٥].

---

(١) القصير.
(٢) زيادة من المحمودية.
(٣) في المطبوع: «لا عدوى ولا طيرة».
(٤) دابة تتقل لها روح القتيل المظلوم حتى يقتص له، كذا كان يزعمون.
(٥) كانوا يتشاءمون من شهر صفر.
(٦) في المطبوع: «ابن أبي شيبة».
(٧) في المطبوع: «ابن أبي حناب» وهو خطأ.
(٨) صاحب الإبل المريضة.

٣٥٤٤ ـ حَدَّثَنَا عَمْرُو بْنُ رَافِعٍ، قَالَ: حَدَّثَنَا هُشَيْمٌ، عَنْ يَعْلَى بْنِ عَطَاءٍ، عَنْ رَجُلٍ مِنْ آلِ الشَّرِيدِ يُقَالُ لَهُ عَمْرٌو عَنْ أَبِيهِ قَالَ: كَانَ فِي وَفْدِ ثَقِيفٍ رَجُلٌ مَجْذُومٌ، فَأَرْسَلَ إِلَيْهِ النَّبِيُّ ﷺ: ارْجِعْ فَقَدْ بَايَعْنَاكَ.

[م: ٢٢٣١، تحفة ٤٨٣٧]

٤٥ ـ بَابُ السِّحْرِ

٣٥٤٥ ـ حَدَّثَنَا أَبُو بَكْرِ بْنُ أَبِي شَيْبَةَ، حَدَّثَنَا عَبْدُاللهِ بْنُ نُمَيْرٍ، عَنْ هِشَامٍ، عَنْ أَبِيهِ عَنْ عَائِشَةَ قَالَتْ: سَحَرَ النَّبِيَّ ﷺ يَهُودِيٌّ مِنْ يَهُودِ بَنِي زُرَيْقٍ، يُقَالُ لَهُ: لَبِيدُ بْنُ الأَعْصَمِ، حَتَّى كَانَ النَّبِيُّ ﷺ يُخَيَّلُ إِلَيْهِ أَنَّهُ يَفْعَلُ الشَّيْءَ وَلَا يَفْعَلُهُ، قَالَتْ: حَتَّى إِذَا كَانَ ذَاتَ يَوْمٍ ـ أَوْ كَانَ ذَاتَ لَيْلَةٍ ـ دَعَا رَسُولُ اللهِ ﷺ، ثُمَّ دَعَا، ثُمَّ دَعَا، ثُمَّ قَالَ: يَا عَائِشَةُ، أَشَعَرْتِ أَنَّ اللهَ قَدْ أَفْتَانِي فِيمَا اسْتَفْتَيْتُهُ فِيهِ؟ جَاءَنِي رَجُلَانِ، فَجَلَسَ أَحَدُهُمَا عِنْدَ رَأْسِي، وَالآخَرُ عِنْدَ رِجْلِي، فَقَالَ الَّذِي عِنْدَ رَأْسِي لِلَّذِي عِنْدَ رِجْلِي ـ أَوِ الَّذِي عِنْدَ رِجْلِي لِلَّذِي عِنْدَ رَأْسِي ـ: مَا وَجَعُ الرَّجُلِ؟ قَالَ: مَطْبُوبٌ[1]. قَالَ: مَنْ طَبَّهُ؟ قَالَ: لَبِيدُ بْنُ الأَعْصَمِ. قَالَ: فِي أَيِّ شَيْءٍ؟ قَالَ: فِي مُشْطٍ وَمُشَاطَةٍ[2]، وَجُفِّ طَلْعَةِ ذَكَرٍ. قَالَ: وَأَيْنَ هُوَ؟ قَالَ: فِي بِئْرِ ذِي أَرْوَانَ.

قَالَتْ: فَأَتَاهَا النَّبِيُّ ﷺ فِي أُنَاسٍ مِنْ أَصْحَابِهِ، ثُمَّ جَاءَ فَقَالَ: وَاللهِ يَا عَائِشَةُ، لَكَأَنَّ مَاءَهَا نُقَاعَةُ الْحِنَّاءِ، وَلَكَأَنَّ نَخْلَهَا رُؤُوسُ الشَّيَاطِينِ.

قَالَتْ: قُلْتُ: يَا رَسُولَ اللهِ، أَفَلَا أَحْرَقْتَهُ؟ قَالَ: لَا، أَمَّا أَنَا فَقَدْ عَافَانِي اللهُ، وَكَرِهْتُ أَنْ أُثِيرَ عَلَى النَّاسِ مِنْهُ شَرّاً. فَأَمَرَ بِهَا فَدُفِنَتْ. [خ: ٣١٧٥، م: ٢١٨٩، تحفة ١٦٩٨٥]

٣٥٤٦ ـ حَدَّثَنَا يَحْيَى بْنُ عُثْمَانَ بْنِ سَعِيدِ بْنِ كَثِيرِ بْنِ دِينَارٍ الْحِمْصِيُّ، حَدَّثَنَا بَقِيَّةُ، حَدَّثَنَا أَبُو بَكْرٍ الْعَنْسِيُّ، عَنْ يَزِيدَ بْنِ أَبِي حَبِيبٍ وَمُحَمَّدِ بْنِ يَزِيدَ الْمِصْرِيَّيْنِ، قَالَا: حَدَّثَنَا نَافِعٌ، عَنِ ابْنِ عُمَرَ قَالَ: قَالَتْ أُمُّ سَلَمَةَ: يَا رَسُولَ اللهِ، لَا يَزَالُ يُصِيبُكَ فِي كُلِّ عَامٍ وَجَعٌ مِنَ الشَّاةِ الْمَسْمُومَةِ الَّتِي أَكَلْتَ. قَالَ: مَا أَصَابَنِي شَيْءٌ مِنْهَا إِلَّا وَهُوَ مَكْتُوبٌ عَلَيَّ وَآدَمُ فِي طِينَتِهِ. [تحفة ٨٤٤٣].

٤٦ ـ بَابُ الْفَزَعِ وَالأَرَقِ وَمَا يُتَعَوَّذُ مِنْهُ

٣٥٤٧ ـ حَدَّثَنَا أَبُو بَكْرِ بْنُ أَبِي شَيْبَةَ، قَالَ: حَدَّثَنَا عَفَّانُ، قَالَ: حَدَّثَنَا وُهَيْبٌ قَالَ: حَدَّثَنَا مُحَمَّدُ بْنُ عَجْلَانَ، عَنْ يَعْقُوبَ بْنِ عَبْدِاللهِ بْنِ الأَشَجِّ، عَنْ سَعِيدِ بْنِ الْمُسَيَّبِ، عَنْ سَعْدِ بْنِ مَالِكٍ عَنْ خَوْلَةَ بِنْتِ حَكِيمٍ: أَنَّ النَّبِيَّ ﷺ قَالَ: لَوْ أَنَّ أَحَدَكُمْ إِذَا نَزَلَ مَنْزِلًا، قَالَ: أَعُوذُ بِكَلِمَاتِ اللهِ التَّامَّةِ[3] مِنْ شَرِّ مَا خَلَقَ، لَمْ يَضُرَّهُ فِي ذَلِكَ الْمَنْزِلِ شَيْءٌ حَتَّى يَرْتَحِلَ مِنْهُ. [م: ٢٧٠٨، تحفة ١٥٨٢٦]

٣٥٤٨ ـ حَدَّثَنَا مُحَمَّدُ بْنُ بَشَّارٍ، قَالَ: حَدَّثَنَا مُحَمَّدُ بْنُ عَبْدِاللهِ الأَنْصَارِيُّ، قَالَ: حَدَّثَنِي عُيَيْنَةُ بْنُ عَبْدِالرَّحْمَنِ، قَالَ: حَدَّثَنِي أَبِي[4] عَنْ عُثْمَانَ بْنِ أَبِي الْعَاصِ قَالَ: لَمَّا اسْتَعْمَلَنِي رَسُولُ اللهِ ﷺ عَلَى الطَّائِفِ، جَعَلَ يَعْرِضُ لِي شَيْءٌ فِي صَلَاتِي، حَتَّى مَا أَدْرِي مَا أُصَلِّي، فَلَمَّا رَأَيْتُ ذَلِكَ، رَحَلْتُ[5] إِلَى رَسُولِ اللهِ ﷺ، فَقَالَ: ابْنُ أَبِي الْعَاصِ؟ قُلْتُ: نَعَمْ يَا رَسُولَ اللهِ. قَالَ: مَا جَاءَ بِكَ؟ قُلْتُ: يَا رَسُولَ اللهِ،

---

(١) مسحور.

(٢) ما تساقط من شعر الرأس أو اللحية.

(٣) في المحمودية: «التامات».

(٤) في باريس: «أمي» وقال الناسخ في الهامش: «كذا وقع في السماع أمي وهو وهم والصواب أبي، قاله ابن عساكر».

(٥) في النسخة كما في التيمورية: «دخلت».

عَرَضَ لِي شَيْءٌ فِي صَلَاتِي[1]، حَتَّى مَا أَدْرِي مَا أُصَلِّي. قَالَ: ذَاكَ الشَّيْطَانُ، ادْنُهْ فَدَنَوْتُ مِنْهُ، فَجَلَسْتُ عَلَى صُدُورِ قَدَمَيَّ، قَالَ: فَضَرَبَ صَدْرِي بِيَدِهِ، وَتَفَلَ فِي فَمِي، وَقَالَ: اخْرُجْ عَدُوَّ اللهِ، فَفَعَلَ ذَلِكَ ثَلَاثَ مَرَّاتٍ، ثُمَّ قَالَ: الْحَقْ بِعَمَلِكَ.

قَالَ: فَقَالَ عُثْمَانُ: فَلَعَمْرِي مَا أَحْسِبُهُ خَالَطَنِي بَعْدُ. [تحفة ٩٧٦٧].

٣٥٤٩ ـ حَدَّثَنَا هَارُونُ بْنُ حَيَّانَ، حَدَّثَنَا إِبْرَاهِيمُ بْنُ مُوسَى، أَنْبَأَنَا عَبْدَةُ بْنُ سُلَيْمَانَ، قَالَ: حَدَّثَنَا أَبُو جَنَابٍ، عَنْ عَبْدِالرَّحْمَنِ بْنِ أَبِي لَيْلَى عَنْ أَبِيهِ أَبِي لَيْلَى قَالَ: كُنْتُ جَالِسًا عِنْدَ النَّبِيِّ ﷺ إِذْ جَاءَهُ أَعْرَابِيٌّ، فَقَالَ: إِنَّ لِي أَخًا وَجِعًا، قَالَ: مَا وَجَعُ أَخِيكَ؟ قَالَ: بِهِ لَمَمٌ. قَالَ: اذْهَبْ فَأْتِنِي بِهِ، قَالَ: فَذَهَبَ فَجَاءَ بِهِ، فَأَجْلَسَهُ بَيْنَ يَدَيْهِ، فَسَمِعْتُهُ عَوَّذَهُ بِفَاتِحَةِ الْكِتَابِ، وَأَرْبَعِ آيَاتٍ مِنْ أَوَّلِ الْبَقَرَةِ، وَآيَتَيْنِ مِنْ وَسَطِهَا: ﴿وَإِلَٰهُكُمْ إِلَٰهٌ وَاحِدٌ﴾ [البقرة: ١٦٣] وَآيَةِ الْكُرْسِيِّ، وَثَلَاثِ آيَاتٍ مِنْ خَاتِمَتِهَا، وَآيَةٍ مِنْ آلِ عِمْرَانَ ـ أَحْسِبُهُ قَالَ ـ: ﴿شَهِدَ اللَّهُ أَنَّهُ لَا إِلَٰهَ إِلَّا هُوَ﴾ [آل عمران: ١٨] وَآيَةٍ مِنَ الأَعْرَافِ: ﴿إِنَّ رَبَّكُمُ اللَّهُ الَّذِي خَلَقَ﴾ [الأعراف: ٥٤] الآيَةَ وَآيَةٍ مِنَ الْمُؤْمِنِينَ: ﴿وَمَن يَدْعُ مَعَ اللَّهِ إِلَٰهًا آخَرَ لَا بُرْهَانَ لَهُ بِهِ﴾ [المؤمنون: ١١٧] وَآيَةٍ مِنَ الْجِنِّ: ﴿وَأَنَّهُ تَعَالَىٰ جَدُّ رَبِّنَا مَا اتَّخَذَ صَاحِبَةً وَلَا وَلَدًا ﴿٣﴾﴾ [الجن: ٣] وَعَشْرِ آيَاتٍ مِنْ أَوَّلِ الصَّافَّاتِ، وَثَلَاثِ آيَاتٍ مِنْ آخِرِ الْحَشْرِ، وَقُلْ هُوَ اللهُ أَحَدٌ وَالْمُعَوِّذَتَيْنِ، فَقَامَ الأَعْرَابِيُّ قَدْ بَرَأَ، لَيْسَ بِهِ بَأْسٌ.

[تحفة ١٢١٥٤].

---

(١) في المطبوع: «صلواتي».

٣٢ ـ كِتَابُ اللّبَاسِ

١ ـ بَابُ لِبَاسِ رَسُولِ اللهِ ﷺ

٣٥٥٠ ـ حَدَّثَنَا أَبُو بَكْرِ بْنُ أَبِي شَيْبَةَ، حَدَّثَنَا سُفْيَانُ بْنُ عُيَيْنَةَ، عَنِ الزُّهْرِيِّ، عَنْ عُرْوَةَ عَنْ عَائِشَةَ قَالَتْ: صَلَّى رَسُولُ اللهِ ﷺ فِي خَمِيصَةٍ[1] لَهَا أَعْلَامٌ، فَقَالَ: شَغَلَنِي أَعْلَامُ هَذِهِ، اذْهَبُوا بِهَا إِلَى أَبِي جَهْمٍ وَأْتُونِي بِأَنْبِجَانِيَّتِهِ[2]. [خ: ٣٧٣، م: ٥٥٦، تحفة١٦٤٣٤]

٣٥٥١ ـ حَدَّثَنَا أَبُو بَكْرِ بْنُ أَبِي شَيْبَةَ، حَدَّثَنَا أَبُو أُسَامَةَ، قَالَ: أَخْبَرَنِي سُلَيْمَانُ بْنُ الْمُغِيرَةِ، عَنْ حُمَيْدِ بْنِ هِلَالٍ، عَنْ أَبِي بُرْدَةَ قَالَ: دَخَلْتُ عَلَى عَائِشَةَ، فَأَخْرَجَتْ لِي إِزَارًا غَلِيظًا مِنَ الَّتِي تُصْنَعُ بِالْيَمَنِ، وَكِسَاءً مِنْ هَذِهِ الأَكْسِيَةِ الَّتِي تُدْعَى الْمُلَبَّدَةَ[3]، وَأَقْسَمَتْ لِي: لَقُبِضَ رَسُولُ اللهِ ﷺ فِيهِمَا. [خ: ٣١٠٨، م: ٢٠٨٠، تحفة١٧٦٩٣]

٣٥٥٢ ـ حَدَّثَنَا أَحْمَدُ بْنُ ثَابِتٍ الْجَحْدَرِيُّ، قَالَ: حَدَّثَنَا سُفْيَانُ بْنُ عُيَيْنَةَ، عَنِ الأَحْوَصِ بْنِ حَكِيمٍ، عَنْ خَالِدِ بْنِ مَعْدَانَ عَنْ عُبَادَةَ بْنِ الصَّامِتِ: أَنَّ رَسُولَ اللهِ ﷺ صَلَّى فِي شَمْلَةٍ قَدْ عَقَدَ عَلَيْهَا. [تحفة ٥٠٨٥].

٣٥٥٣ ـ حَدَّثَنَا يُونُسُ بْنُ عَبْدِالأَعْلَى، قَالَ: حَدَّثَنَا ابْنُ وَهْبٍ، حَدَّثَنَا مَالِكٌ، عَنْ إِسْحَاقَ بْنِ عَبْدِاللهِ بْنِ أَبِي طَلْحَةَ عَنْ أَنَسِ بْنِ مَالِكٍ قَالَ: كُنْتُ مَعَ النَّبِيِّ ﷺ وَعَلَيْهِ رِدَاءٌ نَجْرَانِيٌّ، غَلِيظُ الْحَاشِيَةِ. [خ: ٣١٤٩، م: ١٠٥٧، تحفة٢٠٥]

٣٥٥٤ ـ حَدَّثَنَا عَبْدُالْقُدُّوسِ بْنُ مُحَمَّدٍ، حَدَّثَنَا بِشْرُ بْنُ عُمَرَ، قَالَ: حَدَّثَنَا ابْنُ لَهِيعَةَ، قَالَ: حَدَّثَنَا أَبُو الأَسْوَدِ، عَنْ عَاصِمِ بْنِ عُمَرَ بْنِ قَتَادَةَ، عَنْ عَلِيِّ بْنِ الْحُسَيْنِ عَنْ عَائِشَةَ قَالَتْ: مَا رَأَيْتُ رَسُولَ اللهِ ﷺ يَسُبُّ أَحَدًا، وَلَا يُطْوَى لَهُ ثَوْبٌ. [تحفة ١٧٤١٥].

٣٥٥٥ ـ حَدَّثَنَا هِشَامُ بْنُ عَمَّارٍ، قَالَ: حَدَّثَنَا عَبْدُالْعَزِيزِ بْنُ أَبِي حَازِمٍ، عَنْ أَبِيهِ عَنْ سَهْلِ بْنِ سَعْدٍ السَّاعِدِيِّ: أَنَّ امْرَأَةً جَاءَتْ إِلَى رَسُولِ اللهِ ﷺ بِبُرْدَةٍ ـ قَالَ: وَمَا الْبُرْدَةُ؟ قَالَ: الشَّمْلَةُ ـ قَالَتْ: يَا رَسُولَ اللهِ، نَسَجْتُ هَذِهِ بِيَدِي لأَكْسُوَكَهَا. فَأَخَذَهَا رَسُولُ اللهِ ﷺ مُحْتَاجًا إِلَيْهَا، فَخَرَجَ عَلَيْنَا فِيهَا، وَإِنَّهَا لإِزَارُهُ، فَجَاءَ فُلَانُ بْنُ فُلَانٍ ـ رَجُلٌ سَمَّاهُ يَوْمَئِذٍ ـ فَقَالَ: يَا رَسُولَ اللهِ، مَا أَحْسَنَ هَذِهِ الْبُرْدَةَ! اكْسُنِيهَا. قَالَ: نَعَمْ، فَلَمَّا دَخَلَ طَوَاهَا وَأَرْسَلَ بِهَا إِلَيْهِ، فَقَالَ لَهُ الْقَوْمُ: وَاللهِ مَا أَحْسَنْتَ، كَسِيَهَا النَّبِيُّ ﷺ مُحْتَاجًا إِلَيْهَا، ثُمَّ سَأَلْتَهُ إِيَّاهَا! وَقَدْ عَلِمْتَ أَنَّهُ لَا يَرُدُّ سَائِلًا. فَقَالَ: إِنِّي وَاللهِ مَا سَأَلْتُهُ إِيَّاهَا لأَلْبَسَهَا، وَلَكِنْ سَأَلْتُهُ إِيَّاهَا لِتَكُونَ كَفَنِي.

فَقَالَ سَهْلٌ: فَكَانَتْ كَفَنَهُ يَوْمَ مَاتَ. [خ: ١٢٧٧، تحفة٤٧٢١]

٣٥٥٦ ـ حَدَّثَنَا يَحْيَى بْنُ عُثْمَانَ بْنِ سَعِيدِ بْنِ كَثِيرِ بْنِ دِينَارٍ الْحِمْصِيُّ، حَدَّثَنَا بَقِيَّةُ بْنُ الْوَلِيدِ، عَنْ يُوسُفَ بْنِ أَبِي كَثِيرٍ، عَنْ نُوحِ بْنِ ذَكْوَانَ، عَنِ الْحَسَنِ عَنْ أَنَسٍ قَالَ: لَبِسَ رَسُولُ اللهِ ﷺ الصُّوفَ، وَاحْتَذَى الْمَخْصُوفَ، وَلَبِسَ ثَوْبًا خَشِنًا خَشِنًا. [تحفة٥٤٢].

---

(١) ثوب.
(٢) كساء من صوف لا أعلام فيه.
(٣) المرتفعة.

٢ ـ بَابُ مَا يَقُولُ الرَّجُلُ إِذَا لَبِسَ ثَوْبًا جَدِيدًا

٣٥٥٧ ـ حَدَّثَنَا أَبُو بَكْرٍ [بْنُ أَبِي شَيْبَةَ][1]، قَالَ: حَدَّثَنَا يَزِيدُ بْنُ هَارُونَ قَالَ: حَدَّثَنَا أَصْبَغُ بْنُ زَيْدٍ، قَالَ: حَدَّثَنَا أَبُو الْعَلَاءِ عَنْ أَبِي أُمَامَةَ قَالَ: لَبِسَ عُمَرُ بْنُ الْخَطَّابِ ثَوْبًا جَدِيدًا، فَقَالَ: الْحَمْدُ لِلَّهِ الَّذِي كَسَانِي مَا أُوَارِي بِهِ عَوْرَتِي، وَأَتَجَمَّلُ بِهِ فِي حَيَاتِي، ثُمَّ قَالَ: سَمِعْتُ رَسُولَ اللهِ ﷺ يَقُولُ: مَنْ لَبِسَ ثَوْبًا جَدِيدًا، فَقَالَ: الْحَمْدُ لِلَّهِ الَّذِي كَسَانِي مَا أُوَارِي بِهِ عَوْرَتِي، وَأَتَجَمَّلُ بِهِ فِي حَيَاتِي، ثُمَّ عَمَدَ إِلَى الثَّوْبِ الَّذِي أَخْلَقَ ـ أَوْ أَلْقَى ـ فَتَصَدَّقَ بِهِ، كَانَ فِي كَنَفِ اللهِ وَفِي حِفْظِ اللهِ وَفِي سِتْرِ اللهِ، حَيًّا وَمَيِّتًا قَالَهَا ثَلَاثًا.
[ت: ٣٥٦٠، تحفة ١٠٤٦٧]

٣٥٥٨ ـ حَدَّثَنَا الْحُسَيْنُ بْنُ مَهْدِيٍّ، قَالَ: حَدَّثَنَا عَبْدُالرَّزَّاقِ، أَنْبَأَنَا مَعْمَرٌ، عَنِ الزُّهْرِيِّ، عَنْ سَالِمٍ عَنِ ابْنِ عُمَرَ: أَنَّ رَسُولَ اللهِ ﷺ رَأَى عَلَى عُمَرَ قَمِيصًا أَبْيَضَ، فَقَالَ: ثَوْبُكَ هَذَا غَسِيلٌ أَمْ جَدِيدٌ؟ قَالَ: لَا، بَلْ غَسِيلٌ. قَالَ: الْبَسْ جَدِيدًا، وَعِشْ حَمِيدًا، وَمُتْ شَهِيدًا. [تحفة ٦٩٥٠].

٣ ـ بَابُ مَا نُهِيَ عَنْهُ مِنَ اللِّبَاسِ

٣٥٥٩ ـ حَدَّثَنَا أَبُو بَكْرٍ [بْنُ أَبِي شَيْبَةَ][2]، قَالَ: حَدَّثَنَا سُفْيَانُ بْنُ عُيَيْنَةَ، عَنِ الزُّهْرِيِّ، عَنْ عَطَاءِ بْنِ يَزِيدَ اللَّيْثِيِّ عَنْ أَبِي سَعِيدٍ الْخُدْرِيِّ: أَنَّ النَّبِيَّ ﷺ نَهَى عَنْ لِبْسَتَيْنِ، فَأَمَّا اللِّبْسَتَانِ: فَاشْتِمَالُ الصَّمَّاءِ، وَالِاحْتِبَاءُ فِي الثَّوْبِ الْوَاحِدِ لَيْسَ عَلَى فَرْجِهِ مِنْهُ شَيْءٌ. [خ: ٣٦٧، تحفة ٤١٥٤]

٣٥٦٠ ـ حَدَّثَنَا أَبُو بَكْرٍ [بْنُ أَبِي شَيْبَةَ][3]، حَدَّثَنَا عَبْدُاللهِ بْنُ نُمَيْرٍ وَأَبُو أُسَامَةَ، عَنْ عُبَيْدِاللهِ بْنِ عُمَرَ، عَنْ خُبَيْبِ بْنِ عَبْدِالرَّحْمَنِ، عَنْ حَفْصِ بْنِ عَاصِمٍ عَنْ أَبِي هُرَيْرَةَ: أَنَّ رَسُولَ اللهِ ﷺ نَهَى عَنْ لِبْسَتَيْنِ: عَنِ اشْتِمَالِ الصَّمَّاءِ، وَعَنِ الِاحْتِبَاءِ فِي الثَّوْبِ الْوَاحِدِ، يُفْضِي بِفَرْجِهِ إِلَى السَّمَاءِ. [خ: ٣٦٨، تحفة ١٢٢٦٥]

٣٥٦١ ـ حَدَّثَنَا أَبُو بَكْرٍ [بْنُ أَبِي شَيْبَةَ][4]، حَدَّثَنَا عَبْدُاللهِ بْنُ نُمَيْرٍ وَأَبُو أُسَامَةَ، عَنْ سَعْدِ بْنِ سَعِيدٍ، عَنْ عَمْرَةَ عَنْ عَائِشَةَ قَالَتْ: نَهَى رَسُولُ اللهِ ﷺ عَنْ لِبْسَتَيْنِ: اشْتِمَالِ الصَّمَّاءِ، وَالِاحْتِبَاءِ فِي ثَوْبٍ وَاحِدٍ وَأَنْتَ مُفْضٍ فَرْجَكَ إِلَى السَّمَاءِ. [تحفة ١٧٨٩٥].

٤ ـ بَابُ لُبْسِ الصُّوفِ

٣٥٦٢ ـ حَدَّثَنَا أَبُو بَكْرٍ [بْنُ أَبِي شَيْبَةَ][5]، حَدَّثَنَا الْحَسَنُ بْنُ مُوسَى، عَنْ شَيْبَانَ، عَنْ قَتَادَةَ عَنْ أَبِي بُرْدَةَ، عَنْ أَبِيهِ قَالَ: قَالَ لِي: يَا بُنَيَّ، لَوْ شَهِدْتَنَا وَنَحْنُ مَعَ رَسُولِ اللهِ ﷺ إِذَا أَصَابَتْنَا السَّمَاءُ، لَحَسِبْتَ أَنَّ رِيحَنَا رِيحُ الضَّأْنِ. [د: ٤٠٣٣، ت: ٣٤٧٩، تحفة ٩١٢٦]

٣٥٦٣ ـ حَدَّثَنَا مُحَمَّدُ بْنُ عُثْمَانَ بْنِ كَرَامَةَ، قَالَ: حَدَّثَنَا أَبُو أُسَامَةَ، قَالَ: حَدَّثَنَا الْأَحْوَصُ بْنُ حَكِيمٍ، عَنْ خَالِدِ بْنِ مَعْدَانَ عَنْ عُبَادَةَ بْنِ الصَّامِتِ قَالَ: خَرَجَ عَلَيْنَا رَسُولُ اللهِ ﷺ ذَاتَ يَوْمٍ وَعَلَيْهِ جُبَّةٌ رُومِيَّةٌ مِنْ صُوفٍ ضَيِّقَةُ الْكُمَّيْنِ، فَصَلَّى بِنَا فِيهَا، لَيْسَ عَلَيْهِ شَيْءٌ غَيْرُهَا. [تحفة ٥٠٨٦].

٣٥٦٤ ـ[6] **حَدَّثَنَا** الْعَبَّاسُ بْنُ الْوَلِيدِ الدِّمَشْقِيُّ وَأَحْمَدُ بْنُ الْأَزْهَرِ، قَالَا: حَدَّثَنَا مَرْوَانُ بْنُ مُحَمَّدٍ، حَدَّثَنَا

---

(١) زيادة من الأزهرية.
(٢) زيادة من الأزهرية.
(٣) زيادة من المحمودية.
(٤) زيادة من المحمودية.
(٥) زيادة من الأزهرية.
(٦) حسنه شيخنا في آخر قوليه.

يَزِيدُ بْنُ السَّمْطِ، قَالَ: حَدَّثَنِي الْوَضِينُ بْنُ عَطَاءٍ، عَنْ مَحْفُوظِ بْنِ عَلْقَمَةَ عَنْ سَلْمَانَ الْفَارِسِيِّ: أَنَّ رَسُولَ اللهِ ﷺ تَوَضَّأَ فَقَلَبَ جُبَّةَ صُوفٍ كَانَتْ عَلَيْهِ، فَمَسَحَ بِهَا وَجْهَهُ. [تحفة٤٥٠٩].

٣٥٦٥ ـ حَدَّثَنَا سُوَيْدُ بْنُ سَعِيدٍ، حَدَّثَنَا مُوسَى بْنُ الْفَضْلِ، عَنْ شُعْبَةَ، عَنْ هِشَامِ بْنِ زَيْدٍ عَنْ أَنَسِ بْنِ مَالِكٍ قَالَ: رَأَيْتُ رَسُولَ اللهِ ﷺ يَسِمُ غَنَمًا فِي آذَانِهَا، وَرَأَيْتُهُ مُتَّزِرًا بِكِسَاءٍ. [خ: ٥٥٤٢، م: ٢١١٩، تحفة ١٦٣٢]

٥ ـ بَابُ الْبَيَاضِ مِنَ الثِّيَابِ(١)

٣٥٦٦ ـ حَدَّثَنَا مُحَمَّدُ بْنُ الصَّبَّاحِ، قَالَ: أَنْبَأَنَا عَبْدُاللهِ بْنُ رَجَاءٍ الْمَكِّيُّ، عَنِ ابْنِ خُثَيْمٍ، عَنْ سَعِيدِ بْنِ جُبَيْرٍ عَنِ ابْنِ عَبَّاسٍ قَالَ: قَالَ رَسُولُ اللهِ ﷺ: خَيْرُ ثِيَابِكُمُ الْبَيَاضُ، فَالْبَسُوهَا، وَكَفِّنُوا فِيهَا مَوْتَاكُمْ. [د: ٤٠٦١، تحفة ٥٥٣٤]

٣٥٦٧ ـ حَدَّثَنَا عَلِيُّ بْنُ مُحَمَّدٍ، قَالَ: حَدَّثَنَا وَكِيعٌ، عَنْ سُفْيَانَ، عَنْ حَبِيبِ بْنِ أَبِي ثَابِتٍ، عَنْ مَيْمُونِ بْنِ أَبِي شَبِيبٍ عَنْ سَمُرَةَ بْنِ جُنْدَبٍ قَالَ: قَالَ رَسُولُ اللهِ ﷺ: الْبَسُوا ثِيَابَ الْبَيَاضِ، فَإِنَّهَا أَطْهَرُ وَأَطْيَبُ. [ن: ٥٣٢٢، تحفة ٤٦٣٥]

٣٥٦٨ ـ حَدَّثَنَا مُحَمَّدُ بْنُ حَسَّانَ الأَزْرَقُ، قَالَ: حَدَّثَنَا عَبْدُالْمَجِيدِ بْنُ أَبِي رَوَّادٍ، حَدَّثَنَا مَرْوَانُ بْنُ سَالِمٍ، عَنْ صَفْوَانَ بْنِ عَمْرٍو، عَنْ شُرَيْحِ بْنِ عُبَيْدٍ الْحَضْرَمِيِّ عَنْ أَبِي الدَّرْدَاءِ قَالَ: قَالَ رَسُولُ اللهِ ﷺ: إِنَّ أَحْسَنَ مَا زُرْتُمُ اللهَ بِهِ فِي قُبُورِكُمْ وَمَسَاجِدِكُمُ الْبَيَاضُ. [تحفة ١٠٩٣٨].

٦ ـ بَابُ مَنْ جَرَّ ثَوْبَهُ مِنَ الْخُيَلَاءِ

٣٥٦٩ ـ حَدَّثَنَا أَبُو بَكْرِ بْنُ أَبِي شَيْبَةَ، حَدَّثَنَا أَبُو أُسَامَةَ ع وحَدَّثَنَا عَلِيُّ بْنُ مُحَمَّدٍ، حَدَّثَنَا عَبْدُاللهِ بْنُ نُمَيْرٍ جَمِيعًا، عَنْ عُبَيْدِاللهِ بْنِ عُمَرَ، عَنْ نَافِعٍ عَنِ ابْنِ عُمَرَ أَنَّ رَسُولَ اللهِ ﷺ قَالَ: إِنَّ الَّذِي يَجُرُّ ثَوْبَهُ مِنَ الْخُيَلَاءِ، لَا يَنْظُرُ اللهُ إِلَيْهِ يَوْمَ الْقِيَامَةِ. [خ: ٣٦٦٥، م: ٢٠٨٥، تحفة ٧٨٣٥]

٣٥٧٠ ـ حَدَّثَنَا أَبُو بَكْرِ بْنُ أَبِي شَيْبَةَ، حَدَّثَنَا أَبُو مُعَاوِيَةَ، عَنِ الأَعْمَشِ، عَنْ عَطِيَّةَ عَنْ أَبِي سَعِيدٍ قَالَ: قَالَ رَسُولُ اللهِ ﷺ: مَنْ جَرَّ إِزَارَهُ مِنَ الْخُيَلَاءِ، لَمْ يَنْظُرِ اللهُ إِلَيْهِ يَوْمَ الْقِيَامَةِ.

قَالَ: فَلَقِيتُ ابْنَ عُمَرَ بِالْبَلَاطِ، فَذَكَرْتُ لَهُ حَدِيثَ أَبِي سَعِيدٍ، عَنِ النَّبِيِّ ﷺ فَقَالَ وَأَشَارَ إِلَى أُذُنَيْهِ: سَمِعَتْهُ أُذُنَايَ، وَوَعَاهُ قَلْبِي. [د: ٤٠٩٣، تحفة ٤٢١٠و ٧٣٣٩]

٣٥٧١ ـ حَدَّثَنَا أَبُو بَكْرِ بْنُ أَبِي شَيْبَةَ، حَدَّثَنَا مُحَمَّدُ بْنُ بِشْرٍ، عَنْ مُحَمَّدِ بْنِ عَمْرٍو، عَنْ أَبِي سَلَمَةَ عَنْ أَبِي هُرَيْرَةَ قَالَ: مَرَّ بِأَبِي هُرَيْرَةَ فَتًى مِنْ قُرَيْشٍ يَجُرُّ سَبَلَهُ فَقَالَ: يَا ابْنَ أَخِي إِنِّي سَمِعْتُ رَسُولَ اللهِ ﷺ يَقُولُ: مَنْ جَرَّ ثَوْبَهُ مِنَ الْخُيَلَاءِ، لَمْ يَنْظُرِ اللهُ إِلَيْهِ(٢) يَوْمَ الْقِيَامَةِ. [خ: ٥٧٨٨، م: ٢٠٨٧، تحفة ١٥٠٩٤]

٧ ـ بَابُ مَوْضِعِ الإِزَارِ أَيْنَ هُوَ

٣٥٧٢ ـ حَدَّثَنَا أَبُو بَكْرِ بْنُ أَبِي شَيْبَةَ، قَالَ: حَدَّثَنَا أَبُو الأَحْوَصِ، عَنْ أَبِي إِسْحَاقَ، عَنْ مُسْلِمِ بْنِ نُذَيْرٍ عَنْ حُذَيْفَةَ قَالَ: أَخَذَ رَسُولُ اللهِ ﷺ بِأَسْفَلِ عَضَلَةِ سَاقِي أَوْ سَاقِهِ، فَقَالَ: هَذَا مَوْضِعُ الإِزَارِ، فَإِنْ أَبَيْتَ فَأَسْفَلَ، فَإِنْ أَبَيْتَ فَأَسْفَلَ، فَإِنْ أَبَيْتَ، فَلَا حَقَّ لِلإِزَارِ فِي الْكَعْبَيْنِ. [ن: ٥٣٢٩، ت: ١٧٨٣، تحفة ٣٣٨٣]

---

(١) في التيمورية: «الثياب البياض».

(٢) في المطبوع: «له».

٣٥٧٢ (م) ـ **حَدَّثَنَا** عَلِيُّ بْنُ مُحَمَّدٍ، حَدَّثَنَا سُفْيَانُ بْنُ عُيَيْنَةَ، حَدَّثَنِي أَبُو إِسْحَاقَ، عَنْ مُسْلِمِ بْنِ نُذَيْرٍ، عَنْ حُذَيْفَةَ، عَنِ النَّبِيِّ ﷺ مِثْلَهُ. [تحفة ٣٣٨٣]

٣٥٧٣ ـ **حَدَّثَنَا** عَلِيُّ بْنُ مُحَمَّدٍ، حَدَّثَنَا سُفْيَانُ بْنُ عُيَيْنَةَ، عَنِ الْعَلَاءِ بْنِ عَبْدِالرَّحْمَنِ، عَنْ أَبِيهِ قَالَ: قُلْتُ لأَبِي سَعِيدٍ: هَلْ سَمِعْتَ مِنْ رَسُولِ اللهِ ﷺ شَيْئًا فِي الإِزَارِ؟ قَالَ: نَعَمْ. سَمِعْتُ رَسُولَ اللهِ ﷺ يَقُولُ: إِزْرَةُ الْمُؤْمِنِ إِلَى أَنْصَافِ سَاقَيْهِ، لَا جُنَاحَ عَلَيْهِ مَا بَيْنَهُ وَبَيْنَ الْكَعْبَيْنِ، وَمَا أَسْفَلَ مِنَ الْكَعْبَيْنِ فِي النَّارِ، يَقُولُ ثَلَاثًا: لَا يَنْظُرُ اللهُ إِلَى مَنْ جَرَّ إِزَارَهُ بَطَرًا. [د: ٤٠٩٣، تحفة ٤١٣٦]

٣٥٧٤ ـ **حَدَّثَنَا** أَبُو بَكْرِ بْنُ أَبِي شَيْبَةَ، حَدَّثَنَا يَزِيدُ بْنُ هَارُونَ، أَنْبَأَنَا شَرِيكٌ، عَنْ عَبْدِالْمَلِكِ بْنِ عُمَيْرٍ، عَنْ حُصَيْنِ بْنِ قَبِيصَةَ عَنِ الْمُغِيرَةِ بْنِ شُعْبَةَ قَالَ: قَالَ رَسُولُ اللهِ ﷺ: يَا سُفْيَانَ بْنَ سَهْلٍ، لَا تُسْبِلْ فَإِنَّ اللهَ لَا يُحِبُّ الْمُسْبِلِينَ. [تحفة ١١٤٩٣]

٨ ـ بَابُ لُبْسِ الْقَمِيصِ

٣٥٧٥ ـ [**حَدَّثَنَا** يَعْقُوبُ بْنُ إِبْرَاهِيمَ الدَّوْرَقِيُّ، حَدَّثَنَا أَبُو تُمَيْلَةَ، عَنْ عَبْدِالْمُؤْمِنِ بْنِ خَالِدٍ، عَنِ ابْنِ بُرَيْدَةَ، عَنْ أُمِّهِ عَنْ أُمِّ سَلَمَةَ، قَالَتْ: لَمْ يَكُنْ ثَوْبٌ أَحَبَّ إِلَى رَسُولِ اللهِ ﷺ مِنَ الْقَمِيصِ][(١)]. [د: ٤٠٢٥، ت: ١٧٦٣، تحفة ١٨١٦٩]

٩ ـ بَابُ طُولِ الْقَمِيصِ كَمْ هُوَ

٣٥٧٦ ـ **حَدَّثَنَا** أَبُو بَكْرِ بْنُ أَبِي شَيْبَةَ، حَدَّثَنَا الْحُسَيْنُ بْنُ عَلِيٍّ، عَنِ ابْنِ أَبِي رَوَّادٍ، عَنْ سَالِمٍ عَنْ أَبِيهِ، عَنِ النَّبِيِّ ﷺ قَالَ: الإِسْبَالُ فِي الإِزَارِ وَالْقَمِيصِ وَالْعِمَامَةِ، مَنْ جَرَّ شَيْئًا خُيَلَاءَ لَمْ يَنْظُرِ اللهُ إِلَيْهِ يَوْمَ الْقِيَامَةِ.

قَالَ أَبُو بَكْرٍ: مَا أَغْرَبَهُ[(٢)]. [خ: ٣٦٦٥،م: ٢٠٨٥، تحفة ٦٧٦٨]

١٠ ـ بَابُ كُمِّ الْقَمِيصِ كَمْ يَكُونُ

٣٥٧٧ ـ **حَدَّثَنَا** أَحْمَدُ بْنُ عُثْمَانَ بْنِ حَكِيمٍ الأَوْدِيُّ، قَالَ: حَدَّثَنَا أَبُو غَسَّانَ قَالَ[(٣)]: حَدَّثَنَا حَسَنُ بْنُ صَالِحٍ ح وحَدَّثَنَا سُفْيَانُ بْنُ وَكِيعٍ، حَدَّثَنَا أَبِي، عَنِ الْحَسَنِ بْنِ صَالِحٍ، عَنْ مُسْلِمٍ، عَنْ مُجَاهِدٍ عَنِ ابْنِ عَبَّاسٍ قَالَ: كَانَ رَسُولُ اللهِ ﷺ يَلْبَسُ قَمِيصًا قَصِيرَ الْيَدَيْنِ وَالطُّولِ. [تحفة ٦٤٢٣]

١١ ـ بَابُ حَلِّ الأَزْرَارِ

٣٥٧٨ ـ **حَدَّثَنَا** أَبُو بَكْرٍ، حَدَّثَنَا ابْنُ دُكَيْنٍ، عَنْ زُهَيْرٍ، عَنْ عُرْوَةَ بْنِ عَبْدِاللهِ بْنِ قُشَيْرٍ، حَدَّثَنِي مُعَاوِيَةُ بْنُ قُرَّةَ عَنْ أَبِيهِ قَالَ: أَتَيْتُ رَسُولَ اللهِ ﷺ فَبَايَعْتُهُ، وَإِنَّ [زِرَّ][(٤)] قَمِيصِهِ لَمُطْلَقٌ.

قَالَ عُرْوَةُ: فَمَا رَأَيْتُ مُعَاوِيَةَ وَلَا ابْنَهُ فِي شِتَاءٍ وَلَا صَيْفٍ، إِلَّا مُطْلَقَةً أَزْرَارُهُمَا. [د: ٤٠٨٢، تحفة ١١٠٧٩]

١٢ ـ بَابُ لُبْسِ السَّرَاوِيلِ

٣٥٧٩ ـ **حَدَّثَنَا** أَبُو بَكْرِ بْنُ أَبِي شَيْبَةَ [وَعَلِيُّ بْنُ مُحَمَّدٍ][(٥)]، قَالَا: حَدَّثَنَا وَكِيعٌ ح وحَدَّثَنَا مُحَمَّدُ بْنُ

---

(١) زيادة من المحمودية والأزهرية والحديث لم يعزه المزي في تحفة الأشراف لابن ماجه.

(٢) هذا الحديث في التيمورية ومراد وباريس وقع في الباب السابق.

(٣) في المطبوع: «وَحَدَّثَنَا أَبُو كُرَيْبٍ، حَدَّثَنَا عُبَيْدُ بْنُ مُحَمَّدٍ، قَالَا» ولم يذكره المزي في تحفة الأشراف.

(٤) زيادة من مراد وباريس.

(٥) زيادة من المحمودية وذكرها المزي في التحفة وزاد: «محمد بن إسماعيل» ثلاثتهم عن وكيع.

بَشَّارٍ، حَدَّثَنَا يَحْيَى وَعَبْدُالرَّحْمَنِ قَالُوا: حَدَّثَنَا سُفْيَانُ، عَنْ سِمَاكِ بْنِ حَرْبٍ عَنْ سُوَيْدِ بْنِ قَيْسٍ قَالَ: أَتَانَا النَّبِيُّ ﷺ فَسَاوَمَنَا سَرَاوِيلَ. [ن: ٤٥٩٢، د: ٣٣٣٦، ت: ١٣٠٥، تحفة ٤٨١٠]

١٣ ـ بَابُ ذَيْلِ الْمَرْأَةِ كَمْ يَكُونُ

٣٥٨٠ ـ **حَدَّثَنَا** أَبُو بَكْرٍ [بْنُ أَبِي شَيْبَةَ][1]، قَالَ: حَدَّثَنَا الْمُعْتَمِرُ بْنُ سُلَيْمَانَ، عَنْ عُبَيْدِاللهِ بْنِ عُمَرَ، عَنْ نَافِعٍ، عَنْ سُلَيْمَانَ بْنِ يَسَارٍ عَنْ أُمِّ سَلَمَةَ قَالَتْ: سُئِلَ رَسُولُ اللهِ ﷺ: كَمْ تَجُرُّ الْمَرْأَةُ مِنْ ذَيْلِهَا؟ قَالَ: شِبْرًا، قُلْتُ: إِذًا يَنْكَشِفُ عَنْهَا، قَالَ: ذِرَاعٌ، لَا تَزِيدُ عَلَيْهِ. [ن: ٥٣٣٦، د: ٤١١٧، ت: ١٧٣٢، تحفة ١٨١٥٩]

٣٥٨١ ـ [2] **حَدَّثَنَا** أَبُو بَكْرٍ [بْنُ أَبِي شَيْبَةَ][3]، حَدَّثَنَا عَبْدُالرَّحْمَنِ بْنُ مَهْدِيٍّ، عَنْ سُفْيَانَ، عَنْ زَيْدٍ الْعَمِّيِّ، عَنْ أَبِي الصِّدِّيقِ النَّاجِيِّ عَنِ ابْنِ عُمَرَ: أَنَّ أَزْوَاجَ النَّبِيِّ ﷺ رُخِّصَ لَهُنَّ فِي الذَّيْلِ ذِرَاعًا، **فَكُنَّ يَأْتِينَنَا فَنَذْرَعُ لَهُنَّ بِالْقَصَبِ ذِرَاعًا**. [ن: ٥٣٣٦، د: ٤١١٩، ت: ١٧٣١، تحفة ٦٦٦١]

٣٥٨٢ ـ **حَدَّثَنَا** أَبُو بَكْرِ بْنُ أَبِي شَيْبَةَ، حَدَّثَنَا يَزِيدُ بْنُ هَارُونَ، حَدَّثَنَا حَمَّادُ بْنُ سَلَمَةَ، عَنْ أَبِي الْمُهَزِّمِ عَنْ أَبِي هُرَيْرَةَ: أَنَّ النَّبِيَّ ﷺ قَالَ لِفَاطِمَةَ، أَوْ لأُمِّ سَلَمَةَ: ذَيْلُكِ ذِرَاعٌ. [تحفة ١٤٨٣٧]

٣٥٨٣ ـ **حَدَّثَنَا** أَبُو بَكْرِ بْنُ أَبِي شَيْبَةَ، حَدَّثَنَا عَفَّانُ، حَدَّثَنَا عَبْدُالْوَارِثِ، حَدَّثَنَا حَبِيبٌ الْمُعَلِّمُ، عَنْ أَبِي الْمُهَزِّمِ، عَنْ أَبِي هُرَيْرَةَ عَنْ عَائِشَةَ أَنَّ النَّبِيَّ ﷺ قَالَ: فِي ذُيُولِ النِّسَاءِ شِبْرًا، فَقَالَتْ عَائِشَةُ: إِذًا تَخْرُجَ سُوقُهُنَّ! قَالَ: فَذِرَاعٌ. [تحفة ١٧٨٠٨]

١٤ ـ بَابُ الْعِمَامَةِ السَّوْدَاءِ

٣٥٨٤ ـ **حَدَّثَنَا** هِشَامُ بْنُ عَمَّارٍ، حَدَّثَنَا سُفْيَانُ بْنُ عُيَيْنَةَ، عَنْ مُسَاوِرٍ الْوَرَّاقِ، عَنْ جَعْفَرِ بْنِ عَمْرِو بْنِ حُرَيْثٍ قَالَ: عَنْ أَبِيهِ قَالَ: رَأَيْتُ النَّبِيَّ ﷺ يَخْطُبُ عَلَى الْمِنْبَرِ وَعَلَيْهِ عِمَامَةٌ سَوْدَاءُ. [م: ١٣٥٩، تحفة ١٠٧١٦]

٣٥٨٥ ـ **حَدَّثَنَا** أَبُو بَكْرِ بْنُ أَبِي شَيْبَةَ، حَدَّثَنَا وَكِيعٌ، حَدَّثَنَا حَمَّادُ بْنُ سَلَمَةَ، عَنْ أَبِي الزُّبَيْرِ عَنْ جَابِرٍ: أَنَّ النَّبِيَّ ﷺ دَخَلَ مَكَّةَ وَعَلَيْهِ عِمَامَةٌ سَوْدَاءُ. [م: ١٣٥٨، تحفة ٢٦٨٩]

٣٥٨٦ ـ **حَدَّثَنَا** أَبُو بَكْرِ بْنُ أَبِي شَيْبَةَ، قَالَ: حَدَّثَنَا عُبَيْدُاللهِ، أَنْبَأَنَا مُوسَى بْنُ عُبَيْدَةَ، عَنْ عَبْدِاللهِ بْنِ دِينَارٍ عَنِ ابْنِ عُمَرَ: أَنَّ النَّبِيَّ ﷺ دَخَلَ يَوْمَ فَتْحِ مَكَّةَ وَعَلَيْهِ عِمَامَةٌ سَوْدَاءُ. [تحفة ٧٢٥٣]

١٥ ـ بَابُ إِرْخَاءِ الْعِمَامَةِ بَيْنَ الْكَتِفَيْنِ

٣٥٨٧ ـ **حَدَّثَنَا** أَبُو بَكْرِ بْنُ أَبِي شَيْبَةَ، حَدَّثَنَا أَبُو أُسَامَةَ، عَنْ مُسَاوِرٍ، قَالَ: حَدَّثَنِي جَعْفَرُ بْنُ عَمْرِو بْنِ حُرَيْثٍ عَنْ أَبِيهِ قَالَ: كَأَنِّي أَنْظُرُ إِلَى رَسُولِ اللهِ ﷺ وَعَلَيْهِ عِمَامَةٌ سَوْدَاءُ قَدْ أَرْخَى طَرَفَيْهَا بَيْنَ كَتِفَيْهِ. [م: ١٣٥٩، تحفة ١٠٧١٦]

١٦ ـ بَابُ كَرَاهِيَةِ لُبْسِ الْحَرِيرِ

٣٥٨٨ ـ **حَدَّثَنَا** أَبُو بَكْرِ بْنُ أَبِي شَيْبَةَ، حَدَّثَنَا إِسْمَاعِيلُ ابْنُ عُلَيَّةَ، عَنْ عَبْدِالْعَزِيزِ بْنِ صُهَيْبٍ عَنْ أَنَسِ بْنِ مَالِكٍ قَالَ: قَالَ رَسُولُ اللهِ ﷺ: مَنْ لَبِسَ الْحَرِيرَ فِي الدُّنْيَا، لَمْ يَلْبَسْهُ فِي الآخِرَةِ. [خ: ٥٨٣٢، م: ٢٠٧٣، تحفة ٩٩٨]

---

(١) زيادة من المحمودية.

(٢) قال شيخنا: صحيح دون جملة القصب.

(٣) زيادة من المحمودية.

٣٥٨٩ ـ حَدَّثَنَا أَبُو بَكْرِ بْنُ أَبِي شَيْبَةَ، حَدَّثَنَا عَلِيُّ بْنُ مُسْهِرٍ، عَنِ الشَّيْبَانِيِّ، عَنْ أَشْعَثَ بْنِ أَبِي الشَّعْثَاءِ، عَنْ مُعَاوِيَةَ بْنِ سُوَيْدٍ عَنِ الْبَرَاءِ قَالَ: نَهَى رَسُولُ اللهِ ﷺ عَنِ الدِّيبَاجِ وَالْحَرِيرِ وَالإِسْتَبْرَقِ. [خ: ١٢٣٩، م: ٢٠٦٦، تحفة ١٩١٦]

٣٥٩٠ ـ حَدَّثَنَا أَبُو بَكْرِ بْنُ أَبِي شَيْبَةَ، حَدَّثَنَا وَكِيعٌ، عَنْ شُعْبَةَ، عَنِ الْحَكَمِ، عَنْ عَبْدِالرَّحْمَنِ بْنِ أَبِي لَيْلَى عَنْ حُذَيْفَةَ قَالَ: نَهَى رَسُولُ اللهِ ﷺ عَنْ لُبْسِ الْحَرِيرِ وَالذَّهَبِ، وَقَالَ: هُوَ لَهُمْ فِي الدُّنْيَا، وَلَنَا فِي الآخِرَةِ. [خ: ٥٤٢٦، م: ٢٠٦٧، تحفة ٣٣٧٣]

٣٥٩١ ـ حَدَّثَنَا أَبُو بَكْرِ بْنُ أَبِي شَيْبَةَ، حَدَّثَنَا عَبْدُالرَّحِيمِ بْنُ سُلَيْمَانَ، عَنْ عُبَيْدِاللهِ بْنِ عُمَرَ، عَنْ نَافِعٍ أَنَّ عَبْدَاللهِ بْنَ عُمَرَ أَخْبَرَهُ أَنَّ عُمَرَ بْنَ الْخَطَّابِ رَأَى [حُلَّةً][1] سِيَرَاءَ مِنْ حَرِيرٍ، فَقَالَ: يَا رَسُولَ اللهِ، لَوِ ابْتَعْتَ هَذِهِ الْحُلَّةَ لِلْوَفْدِ وَلِيَوْمِ الْجُمُعَةِ، فَقَالَ رَسُولُ اللهِ ﷺ: إِنَّمَا يَلْبَسُ هَذَا[2] مَنْ لَا خَلَاقَ لَهُ فِي الآخِرَةِ. [خ: ٨٨٦، م: ٢٠٦٨، تحفة ٨٠٢٣]

١٧ ـ بَابُ مَنْ رُخِّصَ لَهُ فِي لُبْسِ الْحَرِيرِ

٣٥٩٢ ـ حَدَّثَنَا أَبُو بَكْرِ بْنُ أَبِي شَيْبَةَ، حَدَّثَنَا مُحَمَّدُ بْنُ بِشْرٍ، حَدَّثَنَا سَعِيدُ بْنُ أَبِي عَرُوبَةَ، عَنْ قَتَادَةَ أَنَّ أَنَسَ بْنَ مَالِكٍ نَبَّأَهُمْ: أَنَّ رَسُولَ اللهِ ﷺ رَخَّصَ لِلزُّبَيْرِ بْنِ الْعَوَّامِ وَلِعَبْدِالرَّحْمَنِ بْنِ عَوْفٍ فِي قَمِيصَيْنِ مِنْ حَرِيرٍ، مِنْ وَجَعٍ كَانَ بِهِمَا: حِكَّةٍ. [خ: ٢٩١٩، م: ٢٠٧٦، تحفة ١١٦٩]

١٨ ـ بَابُ الرُّخْصَةِ فِي الْعَلَمِ فِي الثَّوْبِ

٣٥٩٣ ـ حَدَّثَنَا أَبُو بَكْرِ بْنُ أَبِي شَيْبَةَ، حَدَّثَنَا حَفْصُ بْنُ غِيَاثٍ، عَنْ عَاصِمٍ، عَنْ أَبِي عُثْمَانَ عَنْ عُمَرَ: أَنَّهُ كَانَ يَنْهَى عَنِ الْحَرِيرِ وَالدِّيبَاجِ، إِلَّا مَا كَانَ هَكَذَا ـ ثُمَّ أَشَارَ بِإِصْبَعِهِ، ثُمَّ الثَّانِيَةِ، ثُمَّ الثَّالِثَةِ، ثُمَّ الرَّابِعَةِ ـ فَقَالَ كَانَ رَسُولُ اللهِ ﷺ: يَنْهَانَا عَنْهُ. [خ: ٥٨٢٨، م: ٢٠٦٩، تحفة ١٠٥٩٧]

٣٥٩٤ ـ حَدَّثَنَا أَبُو بَكْرِ بْنُ أَبِي شَيْبَةَ، حَدَّثَنَا وَكِيعٌ، عَنْ مُغِيرَةَ بْنِ زِيَادٍ، عَنْ أَبِي عُمَرَ مَوْلَى أَسْمَاءَ قَالَ: رَأَيْتُ ابْنَ عُمَرَ اشْتَرَى عِمَامَةً لَهَا عَلَمٌ، فَدَعَا بِالْقَلَمَيْنِ[3] فَقَصَّهُ، فَدَخَلْتُ عَلَى أَسْمَاءَ، فَذَكَرْتُ لَهَا ذَلِكَ، فَقَالَتْ: بُؤْسًا لِعَبْدِاللهِ! يَا جَارِيَةُ، هَاتِي جُبَّةَ رَسُولِ اللهِ ﷺ. فَجَاءَتْ بِجُبَّةٍ مَكْفُوفَةِ الْكُمَّيْنِ وَالْجَيْبِ وَالْفَرْجَيْنِ بِالدِّيبَاجِ. [تحفة ١٥٧٢١]

١٩ ـ بَابُ لُبْسِ الْحَرِيرِ وَالذَّهَبِ لِلنِّسَاءِ

٣٥٩٥ ـ حَدَّثَنَا أَبُو بَكْرٍ، حَدَّثَنَا عَبْدُالرَّحِيمِ بْنُ سُلَيْمَانَ، عَنْ مُحَمَّدِ بْنِ إِسْحَاقَ، عَنْ يَزِيدَ بْنِ أَبِي حَبِيبٍ، عَنْ عَبْدِالْعَزِيزِ بْنِ أَبِي الصَّعْبَةِ، عَنْ أَبِي الأَفْلَحِ الْهَمْدَانِيِّ، عَنْ عَبْدِاللهِ بْنِ زُرَيْرٍ الْغَافِقِيِّ سَمِعْتُهُ يَقُولُ: سَمِعْتُ عَلِيَّ بْنَ أَبِي طَالِبٍ يَقُولُ: أَخَذَ رَسُولُ اللهِ ﷺ حَرِيرًا بِشِمَالِهِ، وَذَهَبًا بِيَمِينِهِ، ثُمَّ رَفَعَ بِهِمَا يَدَيْهِ، فَقَالَ: إِنَّ هَذَيْنِ حَرَامٌ عَلَى ذُكُورِ أُمَّتِي، حِلٌّ لإِنَاثِهِمْ. [د: ٤٠٥٧، تحفة ١٠١٨٣]

٣٥٩٦ ـ حَدَّثَنَا أَبُو بَكْرِ بْنُ أَبِي شَيْبَةَ، حَدَّثَنَا عَبْدُالرَّحِيمِ بْنُ سُلَيْمَانَ، عَنْ يَزِيدَ بْنِ أَبِي زِيَادٍ، عَنْ أَبِي

---

(١) زيادة من المحمودية.

(٢) في المحمودية: «هذه».

(٣) في المحمودية: «بالجلمين» قلت: وكلاهما آلة كالمقص.

فَاخِتَةَ، حَدَّثَنِي هُبَيْرَةُ بْنُ يَرِيمَ عَنْ عَلِيٍّ: أَنَّهُ أُهْدِيَ لِرَسُولِ اللهِ ﷺ حُلَّةٌ مَكْفُوفَةٌ بِحَرِيرٍ، إِمَّا سَدَاؤُهَا(١) وَإِمَّا لُحْمَتُهَا، فَأَرْسَلَ بِهَا إِلَيَّ، فَأَتَيْتُهُ فَقُلْتُ: يَا رَسُولَ اللهِ، مَا أَصْنَعُ بِهَا؟ أَلْبَسُهَا؟ قَالَ: لَا، وَلَكِنِ اجْعَلْهَا خُمُرًا بَيْنَ الْفَوَاطِمِ. [خ: ٢٦١٤، م: ٢٠٧١، تحفة ١٠٣٠٨]

٣٥٩٧ ـ حَدَّثَنَا أَبُو بَكْرٍ، حَدَّثَنَا عَبْدُالرَّحِيمِ بْنُ سُلَيْمَانَ، عَنِ الإِفْرِيقِيِّ، عَنْ عَبْدِالرَّحْمَنِ بْنِ رَافِعٍ عَنْ عَبْدِاللهِ بْنِ عَمْرٍو قَالَ: خَرَجَ إِلَيْنَا(٢) رَسُولُ اللهِ ﷺ وَفِي إِحْدَى يَدَيْهِ ثَوْبٌ مِنْ حَرِيرٍ، وَفِي الأُخْرَى ذَهَبٌ، فَقَالَ: إِنَّ هَذَيْنِ مُحَرَّمٌ عَلَى ذُكُورِ أُمَّتِي، حِلٌّ لإِنَاثِهِمْ. [تحفة ٧٨٧٩]

٣٥٩٨ ـ حَدَّثَنَا أَبُو بَكْرٍ، حَدَّثَنَا عِيسَى بْنُ يُونُسَ، عَنْ مَعْمَرٍ، عَنِ الزُّهْرِيِّ عَنْ أَنَسٍ قَالَ: رَأَيْتُ عَلَى زَيْنَبَ بِنْتِ رَسُولِ اللهِ ﷺ قَمِيصَ حَرِيرٍ سِيَرَاءَ. [ن: ٥٢٩٦، تحفة ١٥٤٠]

٢٠ ـ بَابُ لُبْسِ الأَحْمَرِ لِلرِّجَالِ

٣٥٩٩ ـ حَدَّثَنَا أَبُو بَكْرِ بْنُ أَبِي شَيْبَةَ، عَنْ شَرِيكٍ [بْنِ عَبْدِاللهِ الْقَاضِي](٣)، عَنْ أَبِي إِسْحَاقَ عَنِ الْبَرَاءِ قَالَ: مَا رَأَيْتُ أَجْمَلَ مِنْ رَسُولِ اللهِ ﷺ مُتَرَجِّلًا فِي حُلَّةٍ حَمْرَاءَ. [خ: ٣٥٥١، م: ٢٣٣٧، تحفة ١٨٦٨]

٣٦٠٠ ـ حَدَّثَنَا أَبُو عَامِرٍ(٤) عَبْدُاللهِ بْنُ عَامِرِ بْنِ الْبَرَّادِ(٥) بْنِ بُرَيْدِ بْنِ أَبِي بُرْدَةَ بْنِ أَبِي مُوسَى الأَشْعَرِيُّ قَالَ: حَدَّثَنَا زَيْدُ بْنُ الْحُبَابِ، قَالَ: حَدَّثَنَا حُسَيْنُ بْنُ وَاقِدٍ قَاضِي مَرْوَ حَدَّثَنِي عَبْدُاللهِ بْنُ بُرَيْدَةَ أَنَّ أَبَاهُ حَدَّثَهُ قَالَ: رَأَيْتُ رَسُولَ اللهِ ﷺ يَخْطُبُ، فَأَقْبَلَ حَسَنٌ وَحُسَيْنٌ(٦) عَلَيْهِمَا قَمِيصَانِ أَحْمَرَانِ، يَعْثُرَانِ وَيَقُومَانِ، فَنَزَلَ النَّبِيُّ ﷺ فَأَخَذَهُمَا فَوَضَعَهُمَا فِي حِجْرِهِ، فَقَالَ: صَدَقَ اللهُ وَرَسُولُهُ: ﴿إِنَّمَآ أَمْوَٰلُكُمْ وَأَوْلَٰدُكُمْ فِتْنَةٌ﴾ [التغابن: ١٥]، رَأَيْتُ هَذَيْنِ فَلَمْ أَصْبِرْ، ثُمَّ أَخَذَ فِي خُطْبَتِهِ. [ن: ١٤١٣، د: ١١٠٩، ت: ٣٧٧٤، تحفة ١٩٥٨]

٢١ ـ بَابُ كَرَاهِيَةِ الْمُعَصْفَرِ لِلرِّجَالِ

٣٦٠١ ـ حَدَّثَنَا أَبُو بَكْرِ بْنُ أَبِي شَيْبَةَ، حَدَّثَنَا عَلِيُّ بْنُ مُسْهِرٍ، عَنْ يَزِيدَ بْنِ أَبِي زِيَادٍ، عَنِ الْحَسَنِ بْنِ سُهَيْلٍ عَنِ ابْنِ عُمَرَ قَالَ: نَهَى رَسُولُ اللهِ ﷺ عَنِ الْمُفَدَّمِ(٧).

قَالَ يَزِيدُ: قُلْتُ لِلْحَسَنِ: مَا الْمُفَدَّمُ؟ قَالَ: الْمُشْبَعُ بِالْعُصْفُرِ. [تحفة ٦٦٩١]

٣٦٠٢ ـ حَدَّثَنَا أَبُو بَكْرِ بْنُ أَبِي شَيْبَةَ، حَدَّثَنَا وَكِيعٌ، عَنْ أُسَامَةَ بْنِ زَيْدٍ، عَنْ عَبْدِاللهِ بْنِ حُنَيْنٍ قَالَ: سَمِعْتُ عَلِيًّا يَقُولُ: نَهَانِي رَسُولُ اللهِ ﷺ ـ وَلَا أَقُولُ نَهَاكُمْ ـ عَنْ لُبْسِ الْمُعَصْفَرِ. [م: ٢٠٧٨، تحفة ١٠١٧٩]

٣٦٠٣ ـ حَدَّثَنَا أَبُو بَكْرٍ [بْنُ أَبِي شَيْبَةَ](٨)، قَالَ: حَدَّثَنَا عِيسَى بْنُ يُونُسَ، عَنْ هِشَامِ بْنِ الْغَازِ، عَنْ عَمْرِو بْنِ شُعَيْبٍ، عَنْ أَبِيهِ عَنْ جَدِّهِ قَالَ: أَقْبَلْنَا مَعَ رَسُولِ اللهِ ﷺ مِنْ ثَنِيَّةِ أَذَاخِرَ، فَالْتَفَتَ إِلَيَّ وَعَلَيَّ رَيْطَةٌ(٩) مُضَرَّجَةٌ بِالْعُصْفُرِ، فَقَالَ: مَا هَذِهِ؟ فَعَرَفْتُ مَا كَرِهَ، فَأَتَيْتُ أَهْلِي وَهُمْ يَسْجُرُونَ تَنُّورَهُمْ، فَقَذَفْتُهَا

---

(١) في باريس: «سداها».
(٢) في المطبوع: «علينا».
(٣) زيادة من مراد وباريس.
(٤) في التيمورية ومراد وباريس: «عامر بن عبدالله» وصوبها الناسخ في الهامش: «صوابه أبو عامر عبدالله بن عامر».
(٥) في المطبوع: «براد بن يوسف».
(٦) في التيمورية: «عليهما السلام» ومثل هذه العبارة تصرف من الناسخ.
(٧) المشبع حمرة.
(٨) زيادة من الأزهرية.
(٩) ثوب لين رقيق.

فِيهِ، ثُمَّ أَتَيْتُهُ مِنَ الْغَدِ فَقَالَ: يَا عَبْدَاللهِ، مَا فَعَلَتِ الرَّيْطَةُ؟ فَأَخْبَرْتُهُ، فَقَالَ: أَلَا كَسَوْتَهَا بَعْضَ أَهْلِكَ! فَإِنَّهُ لَا بَأْسَ بِذَلِكَ لِلنِّسَاءِ. [د: ٤٠٦٦، تحفة ٨٨١١]

٢٢ ـ بَابُ الصُّفْرَةِ لِلرِّجَالِ

٣٦٠٤ ـ حَدَّثَنَا عَلِيُّ بْنُ مُحَمَّدٍ، حَدَّثَنَا وَكِيعٌ، عَنِ ابْنِ أَبِي لَيْلَى، عَنْ مُحَمَّدِ بْنِ عَبْدِالرَّحْمَنِ، عَنْ مُحَمَّدِ بْنِ شُرَحْبِيلَ عَنْ قَيْسِ بْنِ سَعْدٍ قَالَ: أَتَانَا النَّبِيُّ ﷺ، فَوَضَعْنَا لَهُ مَاءً يَتَبَرَّدُ بِهِ، فَاغْتَسَلَ، ثُمَّ أَتَيْتُهُ بِمِلْحَفَةٍ صَفْرَاءَ، فَرَأَيْتُ أَثَرَ الْوَرْسِ عَلَى عُكَنِهِ. [د: ٥١٨٥، تحفة ١١٠٩٥]

٢٣ ـ بَابُ الْبَسْ مَا شِئْتَ مَا أَخْطَأَكَ سَرَفٌ أَوْ مَخِيلَةٌ

٣٦٠٥ ـ حَدَّثَنَا أَبُو بَكْرِ بْنُ أَبِي شَيْبَةَ، حَدَّثَنَا يَزِيدُ بْنُ هَارُونَ، أَنْبَأَنَا هَمَّامٌ، عَنْ قَتَادَةَ، عَنْ عَمْرِو بْنِ شُعَيْبٍ، عَنْ أَبِيهِ عَنْ جَدِّهِ قَالَ: قَالَ رَسُولُ اللهِ ﷺ: كُلُوا وَاشْرَبُوا وَتَصَدَّقُوا وَالْبَسُوا، مَا لَمْ يُخَالِطْهُ إِسْرَافٌ أَوْ مَخِيلَةٌ. [تحفة ٨٧٧٣]

٢٤ ـ بَابُ مَنْ لَبِسَ شُهْرَةً مِنَ الثِّيَابِ

٣٦٠٦ ـ حَدَّثَنَا مُحَمَّدُ بْنُ عَبَادَةَ[١] وَمُحَمَّدُ بْنُ عَبْدِالْمَلِكِ الْوَاسِطِيَّانِ، قَالَا: حَدَّثَنَا يَزِيدُ بْنُ هَارُونَ، أَنْبَأَنَا شَرِيكٌ، عَنْ عُثْمَانَ بْنِ أَبِي زُرْعَةَ، عَنْ مُهَاجِرٍ عَنِ ابْنِ عُمَرَ قَالَ: قَالَ رَسُولُ اللهِ ﷺ: مَنْ لَبِسَ ثَوْبَ شُهْرَةٍ، أَلْبَسَهُ اللهُ يَوْمَ الْقِيَامَةِ ثَوْبَ مَذَلَّةٍ. [د: ٤٠٢٩، تحفة ٧٤٦٤]

٣٦٠٧ ـ حَدَّثَنَا مُحَمَّدُ بْنُ عَبْدِالْمَلِكِ بْنِ أَبِي الشَّوَارِبِ، حَدَّثَنَا أَبُو عَوَانَةَ، عَنْ عُثْمَانَ بْنِ الْمُغِيرَةِ، عَنِ الْمُهَاجِرِ عَنْ عَبْدِاللهِ بْنِ عُمَرَ قَالَ: قَالَ رَسُولُ اللهِ: مَنْ لَبِسَ ثَوْبَ شُهْرَةٍ فِي الدُّنْيَا، أَلْبَسَهُ اللهُ ثَوْبَ مَذَلَّةٍ يَوْمَ الْقِيَامَةِ، ثُمَّ أَلْهَبَ فِيهِ نَارًا[٢]. [د: ٤٠٢٩، تحفة ٧٤٦٤]

٣٦٠٨ ـ حَدَّثَنَا الْعَبَّاسُ بْنُ يَزِيدَ الْبَحْرَانِيُّ، حَدَّثَنَا وَكِيعُ بْنُ مُدْرِكٍ النَّاجِيُّ، حَدَّثَنَا عُثْمَانُ بْنُ جَهْمٍ، عَنْ زِرِّ بْنِ حُبَيْشٍ عَنْ أَبِي ذَرٍّ، عَنِ النَّبِيِّ ﷺ قَالَ: مَنْ لَبِسَ ثَوْبَ شُهْرَةٍ، أَعْرَضَ اللهُ عَنْهُ حَتَّى يَضَعَهُ مَتَى وَضَعَهُ. [تحفة ١١٩١٢]

٢٥ ـ بَابُ لُبْسِ جُلُودِ الْمَيْتَةِ إِذَا دُبِغَتْ

٣٦٠٩ ـ حَدَّثَنَا أَبُو بَكْرٍ، حَدَّثَنَا سُفْيَانُ بْنُ عُيَيْنَةَ، عَنْ زَيْدِ بْنِ أَسْلَمَ، عَنْ عَبْدِالرَّحْمَنِ بْنِ وَعْلَةَ عَنِ ابْنِ عَبَّاسٍ قَالَ: سَمِعْتُ رَسُولَ اللهِ ﷺ يَقُولُ: أَيُّمَا إِهَابٍ[٣] دُبِغَ، فَقَدْ طَهُرَ. [خ: ١٤٩٢، م: ٣٦٣، تحفة ٥٨٢٢]

٣٦١٠ ـ حَدَّثَنَا أَبُو بَكْرِ بْنُ أَبِي شَيْبَةَ، حَدَّثَنَا سُفْيَانُ بْنُ عُيَيْنَةَ، عَنِ الزُّهْرِيِّ، عَنْ عُبَيْدِاللهِ بْنِ عَبْدِاللهِ عَنِ ابْنِ عَبَّاسٍ، عَنْ مَيْمُونَةَ: أَنَّ شَاةً لِمَوْلَاةٍ مَيْمُونَةَ مَرَّ بِهَا [يَعْنِي النَّبِيَّ ﷺ][٤] قَدْ أُعْطِيَتْهَا[٥] مِنَ الصَّدَقَةِ، مَيْتَةً، فَقَالَ: هَلَّا أَخَذُوا إِهَابَهَا فَدَبَغُوهُ فَانْتَفَعُوا بِهِ! فَقَالُوا: يَا رَسُولَ اللهِ، إِنَّهَا مَيْتَةٌ! قَالَ: إِنَّمَا حُرِّمَ أَكْلُهَا. [خ: ١٤٩٢، م: ٣٦٣، تحفة ١٨٠٦٦]

٣٦١١ ـ حَدَّثَنَا أَبُو بَكْرِ بْنُ أَبِي شَيْبَةَ، حَدَّثَنَا عَبْدُالرَّحِيمِ بْنُ سُلَيْمَانَ، عَنْ لَيْثٍ، عَنْ شَهْرِ بْنِ حَوْشَبٍ

---

(١) بفتح العين والباء المخففة.
(٢) هذا الحديث زيادة من المحمودية.
(٣) الجلد.
(٤) زيادة من المحمودية.
(٥) في التيمورية: «أعطيته».

عَنْ سَلْمَانَ قَالَ: كَانَ لِبَعْضِ أُمَّهَاتِ الْمُؤْمِنِينَ شَاةٌ، فَمَاتَتْ، فَمَرَّ رَسُولُ اللهِ ﷺ عَلَيْهَا، فَقَالَ: مَا ضَرَّ أَهْلَ هَذِهِ لَوِ انْتَفَعُوا بِإِهَابِهَا؟! [تحفة ٤٤٩٢]

٣٦١٢ ـ (١) حَدَّثَنَا أَبُو بَكْرِ بْنُ أَبِي شَيْبَةَ، حَدَّثَنَا خَالِدُ بْنُ مَخْلَدٍ، عَنْ مَالِكِ بْنِ أَنَسٍ، عَنْ يَزِيدَ بْنِ قُسَيْطٍ، عَنْ مُحَمَّدِ بْنِ عَبْدِالرَّحْمَنِ، عَنْ أُمِّهِ عَنْ عَائِشَةَ قَالَتْ: أَمَرَ رَسُولُ اللهِ ﷺ أَنْ يُسْتَمْتَعَ بِجُلُودِ الْمَيْتَةِ إِذَا دُبِغَتْ. [ن: ٤٢٥٢، د: ٤١٢٤، تحفة ١٧٩٩١]

٢٦ ـ بَابُ مَنْ كَانَ(٢) لَا يُنْتَفَعُ مِنَ الْمَيْتَةِ بِإِهَابٍ وَلَا عَصَبٍ

٣٦١٣ ـ حَدَّثَنَا أَبُو بَكْرٍ، حَدَّثَنَا جَرِيرٌ، عَنْ مَنْصُورٍ ح وحَدَّثَنَا أَبُو بَكْرِ بْنُ أَبِي شَيْبَةَ، حَدَّثَنَا عَلِيُّ بْنُ مُسْهِرٍ، عَنِ الشَّيْبَانِيِّ ح وحَدَّثَنَا أَبُو بَكْرٍ، حَدَّثَنَا غُنْدَرٌ، عَنْ شُعْبَةَ كُلُّهُمْ، عَنِ الْحَكَمِ، عَنْ عَبْدِالرَّحْمَنِ بْنِ أَبِي لَيْلَى عَنْ عَبْدِاللهِ بْنِ عُكَيْمٍ قَالَ: أَتَانَا كِتَابُ النَّبِيِّ ﷺ أَنْ لَا تَنْتَفِعُوا مِنَ الْمَيْتَةِ بِإِهَابٍ وَلَا عَصَبٍ. [ن: ٤٢٤٩، د: ٤١٢٧، ت: ١٧٢٩، تحفة ٦٦٤٢]

٢٧ ـ بَابُ صِفَةِ النِّعَالِ

٣٦١٤ ـ حَدَّثَنَا عَلِيُّ بْنُ مُحَمَّدٍ، حَدَّثَنَا وَكِيعٌ، عَنْ سُفْيَانَ، عَنْ خَالِدٍ الْحَذَّاءِ، عَنْ عَبْدِاللهِ بْنِ الْحَارِثِ عَنْ عَبْدِاللهِ بْنِ الْعَبَّاسِ قَالَ: كَانَتْ(٣) لِنَعْلِ النَّبِيِّ ﷺ قِبَالَانِ(٤)، مَثْنِيٌّ شِرَاكُهُمَا(٥). [تحفة ٥٧٨٤]

٣٦١٥ ـ حَدَّثَنَا أَبُو بَكْرِ بْنُ أَبِي شَيْبَةَ، حَدَّثَنَا يَزِيدُ بْنُ هَارُونَ، عَنْ هَمَّامٍ، عَنْ قَتَادَةَ عَنْ أَنَسٍ قَالَ: كَانَ لِنَعْلِ النَّبِيِّ ﷺ قِبَالَانِ. [خ: ٣١٠٧، تحفة ١٣٩٢]

٢٨ ـ بَابُ لُبْسِ النِّعَالِ وَخَلْعِهَا(٦)

٣٦١٦ ـ حَدَّثَنَا أَبُو بَكْرٍ [بْنُ أَبِي شَيْبَةَ](٧)، حَدَّثَنَا وَكِيعٌ، عَنْ شُعْبَةَ، عَنْ مُحَمَّدِ بْنِ زِيَادٍ عَنْ أَبِي هُرَيْرَةَ قَالَ: قَالَ رَسُولُ اللهِ ﷺ: إِذَا انْتَعَلَ أَحَدُكُمْ فَلْيَبْدَأْ بِالْيُمْنَى، وَإِذَا خَلَعَ فَلْيَبْدَأْ بِالْيُسْرَى. [خ: ٥٨٥٦، م: ٢٠٩٧، تحفة ١٤٤٠٠]

٢٩ ـ بَابُ الْمَشْيِ فِي النَّعْلِ الْوَاحِدِ

٣٦١٧ ـ حَدَّثَنَا أَبُو بَكْرٍ [بْنُ أَبِي شَيْبَةَ](٨)، حَدَّثَنَا عَبْدُاللهِ بْنُ إِدْرِيسَ، عَنِ ابْنِ عَجْلَانَ، عَنْ سَعِيدِ بْنِ أَبِي سَعِيدٍ عَنْ أَبِي هُرَيْرَةَ قَالَ: قَالَ رَسُولُ اللهِ ﷺ: لَا يَمْشِي أَحَدُكُمْ فِي نَعْلٍ وَاحِدٍ، وَلَا خُفٌّ وَاحِدٍ، لِيَخْلَعْهُمَا جَمِيعًا، أَوْ لِيَمْشِ فِيهِمَا جَمِيعًا. [خ: ٥٨٥٥، م: ٢٠٩٧، تحفة ١٣٠٦٤]

٣٠ ـ بَابُ الِانْتِعَالِ قَائِمًا

٣٦١٨ ـ حَدَّثَنَا عَلِيُّ بْنُ مُحَمَّدٍ، حَدَّثَنَا أَبُو مُعَاوِيَةَ، عَنِ الأَعْمَشِ، عَنْ أَبِي صَالِحٍ عَنْ أَبِي هُرَيْرَةَ قَالَ: نَهَى رَسُولُ اللهِ ﷺ أَنْ يَنْتَعِلَ الرَّجُلُ قَائِمًا. [ت: ١٧٧٥، تحفة ١٢٥٤٦]

---

(١) ضعفه شيخنا في ضعيف ابن ماجه ثم صححه في آخر قوليه كما في صحيح موارد الظمآن (١٢٢).
(٢) في نسخة «قال» كما في هامش المحمودية.
(٣) في المحمودية: «كان».
(٤) زمام النعل بين الأصبع الوسطى والتي تليها.
(٥) أحد سيور النعل.
(٦) في التيمورية: «وخلعهما».
(٧) زيادة من الأزهرية.
(٨) زيادة من الأزهرية.

٣٦١٩ ـ حَدَّثَنَا عَلِيُّ بْنُ مُحَمَّدٍ، حَدَّثَنَا وَكِيعٌ، عَنْ سُفْيَانَ، عَنْ عَبْدِاللهِ بْنِ دِينَارٍ عَنِ ابْنِ عُمَرَ قَالَ: نَهَى النَّبِيُّ ﷺ أَنْ يَنْتَعِلَ الرَّجُلُ قَائِمًا. [تحفة ٧١٧٠]

٣١ ـ بَابُ الْخِفَافِ السُّودِ

٣٦٢٠ ـ حَدَّثَنَا أَبُو بَكْرِ [بْنُ أَبِي شَيْبَةَ](١)، حَدَّثَنَا وَكِيعٌ، حَدَّثَنَا دَلْهَمُ بْنُ صَالِحٍ الْكِنْدِيُّ، عَنْ حُجَيْرِ بْنِ عَبْدِاللهِ الْكِنْدِيِّ، عَنِ ابْنِ بُرَيْدَةَ عَنْ أَبِيهِ: أَنَّ النَّجَاشِيَّ أَهْدَى لِرَسُولِ اللهِ ﷺ خُفَّيْنِ سَاذَجَيْنِ(٢) أَسْوَدَيْنِ فَلَبِسَهُمَا. [د: ١٥٥، تحفة ١٩٥٦]

٣٢ ـ بَابُ الْخِضَابِ بِالْحِنَّاءِ

٣٦٢١ ـ حَدَّثَنَا أَبُو بَكْرِ [بْنُ أَبِي شَيْبَةَ](٣)، حَدَّثَنَا سُفْيَانُ بْنُ عُيَيْنَةَ، عَنِ الزُّهْرِيِّ سَمِعَ أَبَا سَلَمَةَ وَسُلَيْمَانَ بْنَ يَسَارٍ يُخْبِرَانِ عَنْ أَبِي هُرَيْرَةَ: يَبْلُغُ بِهِ النَّبِيَّ ﷺ قَالَ: إِنَّ الْيَهُودَ وَالنَّصَارَى لَا يَصْبُغُونَ، فَخَالِفُوهُمْ. [خ: ٣٤٦٢، م: ٢١٠٣، تحفة ١٥١٤٢]

٣٦٢٢ ـ حَدَّثَنَا أَبُو بَكْرِ [بْنُ أَبِي شَيْبَةَ](٤)، حَدَّثَنَا عَبْدُاللهِ بْنُ إِدْرِيسَ، عَنِ الأَجْلَحِ، عَنْ عَبْدِاللهِ بْنِ بُرَيْدَةَ، عَنْ أَبِي الأَسْوَدِ الدِّيلِيِّ(٥) عَنْ أَبِي ذَرٍّ قَالَ: قَالَ رَسُولُ اللهِ ﷺ: إِنَّ أَحْسَنَ مَا غَيَّرْتُمْ بِهِ الشَّيْبَ، الْحِنَّاءُ وَالْكَتَمُ. [د: ٤٢٠٥، ت: ١٧٥٣، تحفة ١١٩٢٧]

٣٦٢٣ ـ حَدَّثَنَا أَبُو بَكْرِ [بْنُ أَبِي شَيْبَةَ](٦)، حَدَّثَنَا يُونُسُ بْنُ مُحَمَّدٍ، حَدَّثَنَا سَلَّامُ بْنُ أَبِي مُطِيعٍ، عَنْ عُثْمَانَ بْنِ مَوْهَبٍ قَالَ: دَخَلْتُ عَلَى أُمِّ سَلَمَةَ قَالَ: فَأَخْرَجَتْ إِلَيَّ شَعَرًا مِنْ شَعْرِ رَسُولِ اللهِ ﷺ، مَخْضُوبًا بِالْحِنَّاءِ وَالْكَتَمِ. [خ: ٥٨٩٦، تحفة ١٨١٩٦]

٣٣ ـ بَابُ الْخِضَابِ بِالسَّوَادِ

٣٦٢٤ ـ حَدَّثَنَا أَبُو بَكْرِ بْنُ أَبِي شَيْبَةَ، حَدَّثَنَا إِسْمَاعِيلُ ابْنُ عُلَيَّةَ، عَنْ لَيْثٍ، عَنْ أَبِي الزُّبَيْرِ عَنْ جَابِرٍ قَالَ: جِيءَ بِأَبِي قُحَافَةَ يَوْمَ الْفَتْحِ إِلَى النَّبِيِّ ﷺ وَكَأَنَّ رَأْسَهُ ثَغَامَةٌ(٧)، فَقَالَ رَسُولُ اللهِ ﷺ: اذْهَبُوا بِهِ إِلَى بَعْضِ نِسَائِهِ فَلْتُغَيِّرْهُ، وَجَنِّبُوهُ السَّوَادَ. [م: ٤٢٠٤، تحفة ٢٩٣٢]

٣٦٢٥ ـ حَدَّثَنَا أَبُو هُرَيْرَةَ الصَّيْرَفِيُّ مُحَمَّدُ بْنُ فِرَاسٍ، حَدَّثَنَا عُمَرُ بْنُ الْخَطَّابِ بْنِ زَكَرِيَّا الرَّاسِبِيُّ، حَدَّثَنَا دَفَّاعُ بْنُ دَغْفَلٍ السَّدُوسِيُّ، عَنْ عَبْدِالْحَمِيدِ بْنِ صَيْفِيٍّ، عَنْ أَبِيهِ عَنْ جَدِّهِ صُهَيْبِ الْخَيْرِ قَالَ: قَالَ رَسُولُ اللهِ ﷺ: إِنَّ أَحْسَنَ مَا اخْتَضَبْتُمْ بِهِ لَهَذَا السَّوَادُ، أَرْغَبُ لِنِسَائِكُمْ فِيكُمْ، وَأَهْيَبُ لَكُمْ فِي صُدُورِ عَدُوِّكُمْ. [تحفة ٤٩٦٥]

٣٤ ـ بَابُ الْخِضَابِ بِالصُّفْرَةِ

٣٦٢٦ ـ حَدَّثَنَا أَبُو بَكْرِ بْنُ أَبِي شَيْبَةَ، حَدَّثَنَا أَبُو أُسَامَةَ، عَنْ عُبَيْدِاللهِ بْنِ عُمَرَ، عَنْ سَعِيدِ بْنِ أَبِي سَعِيدٍ أَنَّ عُبَيْدَ بْنَ جُرَيْجٍ سَأَلَ ابْنَ عُمَرَ قَالَ: رَأَيْتُكَ تُصَفِّرُ لِحْيَتَكَ بِالْوَرْسِ! فَقَالَ ابْنُ عُمَرَ: أَمَّا تَصْفِيرِي لِحْيَتِي، فَإِنِّي رَأَيْتُ رَسُولَ اللهِ ﷺ يُصَفِّرُ لِحْيَتَهُ. [خ: ١٦٦، م: ١١٨٧، تحفة ٧٣١٦]

---

(١) زيادة من الأزهرية.
(٢) لم يخالطهما لون آخر.
(٣) زيادة من الأزهرية.
(٤) زيادة من الأزهرية.
(٥) بكسر الدال، ويقال: الدُّؤَلي.
(٦) زيادة من الأزهرية.
(٧) نبات أبيض الزهر.

٣٦٢٧ ـ حَدَّثَنَا أَبُو بَكْرٍ، حَدَّثَنَا إِسْحَاقُ بْنُ مَنْصُورٍ، حَدَّثَنَا مُحَمَّدُ بْنُ طَلْحَةَ، عَنْ حُمَيْدِ بْنِ وَهْبٍ، عَنِ ابْنِ طَاوُسٍ ـ أَوْ بَنِي طَاوُسٍ ـ، عَنْ طَاوُسٍ عَنِ ابْنِ عَبَّاسٍ قَالَ: مَرَّ النَّبِيُّ ﷺ عَلَى رَجُلٍ قَدْ خَضَبَ بِالْحِنَّاءِ، فَقَالَ: مَا أَحْسَنَ هَذَا! ثُمَّ مَرَّ بِآخَرَ قَدْ خَضَبَ بِالْحِنَّاءِ وَالْكَتَمِ، فَقَالَ: هَذَا أَحْسَنُ مِنْ هَذَا، ثُمَّ مَرَّ بِآخَرَ قَدْ خَضَبَ بِالصُّفْرَةِ، فَقَالَ: هَذَا أَحْسَنُ مِنْ هَذَا كُلِّهِ.

قَالَ: وَكَانَ طَاوُسٌ يُصَفِّرُ. [د: ٤٢١١، تحفة ٥٧٢٠]

٣٥ ـ بَابُ مَنْ تَرَكَ الْخِضَابَ

٣٦٢٨ ـ حَدَّثَنَا مُحَمَّدُ بْنُ الْمُثَنَّى، حَدَّثَنَا أَبُو دَاوُدَ، حَدَّثَنَا زُهَيْرٌ، عَنْ أَبِي إِسْحَاقَ عَنْ أَبِي جُحَيْفَةَ قَالَ: رَأَيْتُ رَسُولَ اللهِ ﷺ هَذِهِ مِنْهُ بَيْضَاءُ؛ يَعْنِي عَنْفَقَتَهُ[1]. [خ: ٣٥٤٥، م: ٢٣٤٢، تحفة ١١٨٠٢]

٣٦٢٩ ـ حَدَّثَنَا مُحَمَّدُ بْنُ الْمُثَنَّى، حَدَّثَنَا خَالِدُ بْنُ الْحَارِثِ وَابْنُ أَبِي عَدِيٍّ، عَنْ حُمَيْدٍ قَالَ: سُئِلَ أَنَسُ بْنُ مَالِكٍ: أَخَضَبَ رَسُولُ اللهِ ﷺ؟ قَالَ: إِنَّهُ لَمْ يَرَ مِنَ الشَّيْبِ إِلَّا نَحْوَ سَبْعَةَ عَشَرَ أَوْ عِشْرِينَ شَعَرَةً، فِي مُقَدَّمِ لِحْيَتِهِ. [خ: ٣٥٤٧، م: ٢٣٤١، تحفة ٦٥٣]

٣٦٣٠ ـ حَدَّثَنَا مُحَمَّدُ بْنُ عُمَرَ بْنِ الْوَلِيدِ الْكِنْدِيُّ، حَدَّثَنَا يَحْيَى بْنُ آدَمَ، عَنْ شَرِيكٍ، عَنْ عُبَيْدِاللهِ، عَنْ نَافِعٍ عَنِ ابْنِ عُمَرَ قَالَ: كَانَ شَيْبُ رَسُولِ اللهِ ﷺ نَحْوَ عِشْرِينَ شَعَرَةً. [تحفة ٧٩١٤]

٣٦ ـ بَابُ اتِّخَاذِ الْجُمَّةِ وَالذَّوَائِبِ

٣٦٣١ ـ[2] **حَدَّثَنَا** أَبُو بَكْرِ بْنُ أَبِي شَيْبَةَ، حَدَّثَنَا سُفْيَانُ بْنُ عُيَيْنَةَ، عَنِ ابْنِ أَبِي نَجِيحٍ، عَنْ مُجَاهِدٍ قَالَ: قَالَتْ أُمُّ هَانِئٍ: دَخَلَ رَسُولُ اللهِ ﷺ بَكَّةَ[3] وَلَهُ أَرْبَعُ غَدَائِرَ: تَعْنِي ضَفَائِرَ. [د: ٤١٩١، ت: ١٧٨١، تحفة ١٨٠١١]

٣٦٣٢ ـ حَدَّثَنَا أَبُو بَكْرِ بْنُ أَبِي شَيْبَةَ، حَدَّثَنَا يَحْيَى بْنُ آدَمَ، عَنْ إِبْرَاهِيمَ بْنِ سَعْدٍ، عَنِ الزُّهْرِيِّ، عَنْ عُبَيْدِاللهِ بْنِ عَبْدِاللهِ عَنِ ابْنِ عَبَّاسٍ قَالَ: كَانَ أَهْلُ الْكِتَابِ يَسْدُلُونَ أَشْعَارَهُمْ، وَكَانَ الْمُشْرِكُونَ يَفْرُقُونَ، وَكَانَ رَسُولُ اللهِ ﷺ يُحِبُّ مُوَافَقَةَ أَهْلِ الْكِتَابِ، قَالَ: فَسَدَلَ رَسُولُ اللهِ ﷺ نَاصِيَتَهُ، ثُمَّ فَرَقَ بَعْدُ. [خ: ٣٥٥٨، م: ٢٣٣٦، تحفة ٥٨٣٦]

٣٦٣٣ ـ حَدَّثَنَا أَبُو بَكْرِ بْنُ أَبِي شَيْبَةَ، حَدَّثَنَا إِسْحَاقُ بْنُ مَنْصُورٍ، عَنْ إِبْرَاهِيمَ بْنِ سَعْدٍ، عَنِ ابْنِ إِسْحَاقَ، عَنْ يَحْيَى بْنِ عَبَّادٍ، عَنْ أَبِيهِ عَنْ عَائِشَةَ قَالَتْ: كُنْتُ أَفْرِقُ خَلْفَ يَافُوخِ رَسُولِ اللهِ ﷺ، ثُمَّ أَسْدِلُ نَاصِيَتَهُ[4]. [د: ٤١٨٩]

٣٦٣٤ ـ حَدَّثَنَا أَبُو بَكْرِ بْنُ أَبِي شَيْبَةَ، حَدَّثَنَا يَزِيدُ بْنُ هَارُونَ، قَالَ: أَنْبَأَنَا جَرِيرُ بْنُ حَازِمٍ، عَنْ قَتَادَةَ عَنْ أَنَسٍ قَالَ: كَانَ شَعَرُ رَسُولِ اللهِ ﷺ شَعَرًا رَجِلًا، بَيْنَ أُذُنَيْهِ وَمَنْكِبَيْهِ. [خ: ٥٩٠٣، م: ٢٣٣٨، تحفة ١١٤٤]

٣٦٣٥ ـ حَدَّثَنَا عَبْدُالرَّحْمَنِ بْنُ إِبْرَاهِيمَ، حَدَّثَنَا ابْنُ أَبِي فُدَيْكٍ، عَنْ عَبْدِالرَّحْمَنِ بْنِ أَبِي الزِّنَادِ، عَنْ

---

(١) شعر أسفل الشفة السفلى.

(٢) قلت: وأعل بالانقطاع بين مجاهد وأم هانئ قال الذهبي في تاريخ الإسلام عقب الحديث: «لم يدرك مجاهد أمّ هانئ، وقيل: سمع منها، وذلك ممكن».

(٣) في باريس: «مكة».

(٤) لم أره في تحفة الأشراف.

هِشَامِ بْنِ عُرْوَةَ، عَنْ أَبِيهِ عَنْ عَائِشَةَ قَالَتْ: كَانَ رَسُولُ اللهِ ﷺ شَعْرُهُ(١) دُونَ الْجُمَّةِ(٢)، وَفَوْقَ الْوَفْرَةِ(٣).

[د: ٤١٨٧، ت: ١٧٥٥، تحفة ١٧٠١٩]

٣٧ ـ بَابُ كَرَاهِيَةِ كَثْرَةِ الشَّعَرِ

٣٦٣٦ ـ حَدَّثَنَا أَبُو بَكْرِ بْنُ أَبِي شَيْبَةَ، حَدَّثَنَا مُعَاوِيَةُ بْنُ هِشَامٍ وَسُفْيَانُ بْنُ عُقْبَةَ، عَنْ سُفْيَانَ، عَنْ عَاصِمِ بْنِ كُلَيْبٍ، عَنْ أَبِيهِ عَنْ وَائِلِ بْنِ حُجْرٍ قَالَ: رَآنِي النَّبِيُّ ﷺ وَلِي شَعَرٌ طَوِيلٌ، فَقَالَ: ذُبَابٌ ذُبَابٌ! فَانْطَلَقْتُ فَأَخَذْتُهُ، فَرَآنِيَ النَّبِيُّ ﷺ فَقَالَ: إِنِّي لَمْ أَعْنِكَ، وَهَذَا أَحْسَنُ. [ن: ٥٠٥٢، د: ٤١٩٠، تحفة ١١٧٨٢]

٣٨ ـ بَابُ النَّهْيِ عَنِ الْقَزَعِ

٣٦٣٧ ـ حَدَّثَنَا أَبُو بَكْرٍ [بْنُ أَبِي شَيْبَةَ](٤) وَعَلِيُّ [بْنُ مُحَمَّدٍ](٥)، قَالَا: حَدَّثَنَا أَبُو أُسَامَةَ، عَنْ عُبَيْدِاللهِ بْنِ عُمَرَ، عَنْ عُمَرَ بْنِ نَافِعٍ، عَنْ نَافِعٍ عَنِ ابْنِ عُمَرَ قَالَ: نَهَى رَسُولُ اللهِ ﷺ عَنِ الْقَزَعِ. قَالَ: وَمَا الْقَزَعُ! قَالَ: أَنْ يُحْلَقَ مِنْ رَأْسِ الصَّبِيِّ مَكَانٌ، وَيُتْرَكَ مَكَانٌ. [خ: ٥٩٢٠،م: ٢١٢٠، تحفة ٨٢٤٣]

٣٦٣٨ ـ حَدَّثَنَا أَبُو بَكْرِ بْنُ أَبِي شَيْبَةَ، حَدَّثَنَا شَبَابَةُ، حَدَّثَنَا شُعْبَةُ، عَنْ عَبْدِاللهِ بْنِ دِينَارٍ عَنِ ابْنِ عُمَرَ، قَالَ: نَهَى رَسُولُ اللهِ ﷺ عَنِ الْقَزَعِ. [خ: ٥٩٢٠، م: ٢١٢٠، تحفة ٧١٩٧]

٣٩ ـ بَابُ نَقْشِ الْخَاتَمِ

٣٦٣٩ ـ حَدَّثَنَا أَبُو بَكْرِ بْنُ أَبِي شَيْبَةَ، حَدَّثَنَا سُفْيَانُ بْنُ عُيَيْنَةَ، عَنْ أَيُّوبَ بْنِ مُوسَى، عَنْ نَافِعٍ عَنِ ابْنِ عُمَرَ قَالَ: اتَّخَذَ رَسُولُ اللهِ ﷺ خَاتَمًا مِنْ وَرِقٍ(٦)، ثُمَّ نَقَشَ فِيهِ: مُحَمَّدٌ رَسُولُ اللهِ، فَقَالَ: لَا يَنْقُشْ أَحَدٌ عَلَى نَقْشِ خَاتَمِي هَذَا. [خ: ٥٨٦٥، م: ٢٠٩١، تحفة ٧٥٩٩]

٣٦٤٠ ـ حَدَّثَنَا أَبُو بَكْرِ بْنُ أَبِي شَيْبَةَ، حَدَّثَنَا إِسْمَاعِيلُ ابْنُ عُلَيَّةَ، عَنْ عَبْدِالْعَزِيزِ بْنِ صُهَيْبٍ عَنْ أَنَسِ بْنِ مَالِكٍ قَالَ: اصْطَنَعَ رَسُولُ اللهِ ﷺ خَاتَمًا، فَقَالَ: إِنَّا قَدِ اصْطَنَعْنَا خَاتَمًا، وَنَقَشْنَا فِيهِ نَقْشًا، فَلَا يَنْقُشْ عَلَيْهِ أَحَدٌ. [خ: ٥٨٧٤، م: ٢٠٩٢، تحفة ٩٩٩]

٣٦٤١ ـ حَدَّثَنَا مُحَمَّدُ بْنُ يَحْيَى، قَالَ: حَدَّثَنَا عُثْمَانُ بْنُ عُمَرَ، حَدَّثَنَا يُونُسُ، عَنِ الزُّهْرِيِّ عَنْ أَنَسِ بْنِ مَالِكٍ: أَنَّ رَسُولَ اللهِ ﷺ اتَّخَذَ خَاتَمًا مِنْ فِضَّةٍ لَهُ فَصٌّ حَبَشِيٌّ، وَنَقْشُهُ: مُحَمَّدٌ رَسُولُ اللهِ. [خ: ٦٥، م: ٢٠٩٢، تحفة ١٥٥٤]

٤٠ ـ بَابُ النَّهْيِ عَنْ خَاتَمِ الذَّهَبِ

٣٦٤٢ ـ حَدَّثَنَا أَبُو بَكْرٍ، حَدَّثَنَا عَبْدُاللهِ بْنُ نُمَيْرٍ، عَنْ عُبَيْدِاللهِ، عَنْ نَافِعٍ، [عَنِ](٧) ابْنِ حُنَيْنٍ مَوْلَى عَلِيٍّ عَنْ عَلِيٍّ قَالَ: نَهَى رَسُولُ اللهِ ﷺ عَنِ التَّخَتُّمِ بِالذَّهَبِ. [م: ٢٠٧٨، تحفة ١٠١٧٩]

٣٦٤٣ ـ حَدَّثَنَا أَبُو بَكْرٍ، حَدَّثَنَا عَلِيُّ بْنُ مُسْهِرٍ، عَنْ يَزِيدَ بْنِ أَبِي زِيَادٍ، عَنِ الْحَسَنِ بْنِ سُهَيْلٍ عَنِ ابْنِ عُمَرَ قَالَ: نَهَى رَسُولُ اللهِ ﷺ عَنْ خَاتَمِ الذَّهَبِ. [تحفة ٦٦٩١]

---

(١) في المطبوع: «كان لرسول الله شعر».
(٢) ما نزل إلى المنكبين.
(٣) ما بلغ شحمة الأذن.
(٤) زيادة من الأزهرية.
(٥) زيادة من الأزهرية.
(٦) فضة.
(٧) زيادة من الأزهرية وعارف ووقع في التيمورية ومراد وباريس والمحمودية: «نافع بن حنين» وهو تصحيف والتصويب من كتب الرجال وتحفة الأشراف.

٣٦٤٤ ـ حَدَّثَنَا أَبُو بَكْرِ بْنُ أَبِي شَيْبَةَ، حَدَّثَنَا عَبْدُاللهِ بْنُ نُمَيْرٍ، عَنْ مُحَمَّدِ بْنِ إِسْحَاقَ، عَنْ يَحْيَى بْنِ عَبَّادِ بْنِ عَبْدِاللهِ بْنِ الزُّبَيْرِ، عَنْ أَبِيهِ عَنْ عَائِشَةَ أُمِّ الْمُؤْمِنِينَ قَالَتْ: أَهْدَى النَّجَاشِيُّ إِلَى رَسُولِ اللهِ ﷺ حَلْقَةً فِيهَا خَاتَمُ ذَهَبٍ فِيهِ فَصٌّ حَبَشِيٌّ، فَأَخَذَهُ رَسُولُ اللهِ ﷺ بِعُودٍ، وَإِنَّهُ لَمُعْرِضٌ عَنْهُ، أَوْ بِبَعْضِ أَصَابِعِهِ، ثُمَّ دَعَا بِابْنَةِ ابْنَتِهِ أُمَامَةَ بِنْتِ أَبِي الْعَاصِ، فَقَالَ: تَحَلِّي بِهَذَا يَا بُنَيَّةُ. [د: ٤٢٣٥، تحفة ١٦١٧٨]

٤١ ـ بَابُ مَنْ جَعَلَ فَصَّ خَاتَمِهِ مِمَّا يَلِي كَفَّهُ

٣٦٤٥ ـ حَدَّثَنَا أَبُو بَكْرِ بْنُ أَبِي شَيْبَةَ، حَدَّثَنَا سُفْيَانُ بْنُ عُيَيْنَةَ، عَنْ أَيُّوبَ بْنِ مُوسَى، عَنْ نَافِعٍ عَنِ ابْنِ عُمَرَ: أَنَّ النَّبِيَّ ﷺ كَانَ يَجْعَلُ فَصَّهُ[1] مِمَّا يَلِي كَفَّهُ. [خ: ٥٨٦٥، م: ٢٠٩١، تحفة ٧٥٩٩]

٣٦٤٦ ـ حَدَّثَنَا مُحَمَّدُ بْنُ يَحْيَى، حَدَّثَنَا إِسْمَاعِيلُ بْنُ أَبِي أُوَيْسٍ، حَدَّثَنِي سُلَيْمَانُ بْنُ بِلَالٍ، عَنْ يُونُسَ بْنِ يَزِيدَ الأَيْلِيِّ، عَنِ ابْنِ شِهَابٍ عَنْ أَنَسِ بْنِ مَالِكٍ: أَنَّ رَسُولَ اللهِ ﷺ لَبِسَ خَاتَمَ فِضَّةٍ فِيهِ فَصٌّ حَبَشِيٌّ، كَانَ يَجْعَلُ فَصَّهُ فِي بَطْنِ كَفِّهِ. [م: ٢٠٩٢، تحفة ١٥٥٤]

٤٢ ـ بَابُ التَّخَتُّمِ بِالْيَمِينِ

٣٦٤٧ ـ حَدَّثَنَا أَبُو بَكْرِ بْنُ أَبِي شَيْبَةَ، حَدَّثَنَا عَبْدُاللهِ بْنُ نُمَيْرٍ، عَنْ إِبْرَاهِيمَ بْنِ الْفَضْلِ عَنْ عَبْدِاللهِ بْنِ مُحَمَّدِ بْنِ عَقِيلٍ، عَنْ عَبْدِاللهِ بْنِ جَعْفَرٍ: أَنَّ النَّبِيَّ ﷺ كَانَ يَتَخَتَّمُ فِي يَمِينِهِ. [ن: ٥٢٠٤، ت: ١٧٤٤، تحفة ٥٢٢١]

٤٣ ـ بَابُ التَّخَتُّمِ فِي الإِبْهَامِ

٣٦٤٨ ـ [2] حَدَّثَنَا أَبُو بَكْرِ بْنُ أَبِي شَيْبَةَ، حَدَّثَنَا عَبْدُاللهِ بْنُ إِدْرِيسَ، عَنْ عَاصِمٍ، عَنْ أَبِي بُرْدَةَ عَنْ عَلِيٍّ قَالَ: نَهَانِي رَسُولُ اللهِ ﷺ أَنْ أَتَخَتَّمَ فِي هَذِهِ وَفِي هَذِهِ، يَعْنِي الْخِنْصَرَ وَالإِبْهَامَ. [تحفة ١٠٣١٨]

٤٤ ـ بَابُ الصُّوَرِ فِي الْبَيْتِ

٣٦٤٩ ـ حَدَّثَنَا أَبُو بَكْرِ بْنُ أَبِي شَيْبَةَ، حَدَّثَنَا سُفْيَانُ بْنُ عُيَيْنَةَ، عَنِ الزُّهْرِيِّ، عَنْ عُبَيْدِاللهِ بْنِ عَبْدِاللهِ، عَنِ ابْنِ عَبَّاسٍ عَنْ أَبِي طَلْحَةَ، عَنِ النَّبِيِّ ﷺ قَالَ: لَا تَدْخُلُ الْمَلَائِكَةُ بَيْتًا فِيهِ كَلْبٌ وَلَا صُورَةٌ. [خ: ٣٢٢٥، م: ٢١٠٦، تحفة ٣٧٧٩]

٣٦٥٠ ـ حَدَّثَنَا أَبُو بَكْرٍ، حَدَّثَنَا غُنْدَرٌ، عَنْ شُعْبَةَ، عَنْ عَلِيِّ بْنِ مُدْرِكٍ، عَنْ أَبِي زُرْعَةَ، عَنْ عَبْدِاللهِ بْنِ نُجَيٍّ، عَنْ أَبِيهِ عَنْ عَلِيِّ بْنِ أَبِي طَالِبٍ، عَنِ النَّبِيِّ ﷺ قَالَ: إِنَّ الْمَلَائِكَةَ لَا تَدْخُلُ بَيْتًا فِيهِ كَلْبٌ وَلَا صُورَةٌ. [ن: ٢٦١، د: ٢٢٧، تحفة ١٠٢٩١]

٣٦٥١ ـ حَدَّثَنَا أَبُو بَكْرِ بْنُ أَبِي شَيْبَةَ، حَدَّثَنَا عَلِيُّ بْنُ مُسْهِرٍ، عَنْ مُحَمَّدِ بْنِ عَمْرٍو، عَنْ أَبِي سَلَمَةَ عَنْ عَائِشَةَ قَالَتْ: وَاعَدَ رَسُولَ اللهِ ﷺ جِبْرِيلُ عَلَيْهِ السَّلَام، فِي سَاعَةٍ يَأْتِيهِ فِيهَا، فَرَاثَ عَلَيْهِ[3]، فَخَرَجَ النَّبِيُّ ﷺ، فَإِذَا هُوَ بِجِبْرِيلَ قَائِمٌ عَلَى الْبَابِ، فَقَالَ: مَا مَنَعَكَ أَنْ تَدْخُلَ؟ قَالَ: إِنَّ فِي الْبَيْتِ كَلْبًا، وَإِنَّا لَا نَدْخُلُ بَيْتًا فِيهِ كَلْبٌ وَلَا صُورَةٌ. [تحفة ١٧٧٦١]

٣٦٥٢ ـ حَدَّثَنَا الْعَبَّاسُ بْنُ عُثْمَانَ الدِّمَشْقِيُّ، قَالَ: حَدَّثَنَا الْوَلِيدُ، قَالَ: حَدَّثَنَا عُفَيْرُ بْنُ مَعْدَانَ، حَدَّثَنَا

---

(١) في المطبوع: «فص خاتمه».

(٢) قال شيخنا: والصحيح بلفظ: " هذه أو هذه، السبابة أو الوسطى ".

(٣) طول عليه الانتظار.

سُلَيْمُ بْنُ عَامِرٍ عَنْ أَبِي أُمَامَةَ أَنَّ امْرَأَةً أَتَتِ النَّبِيَّ ﷺ فَأَخْبَرَتْهُ أَنَّ زَوْجَهَا فِي بَعْضِ الْمَغَازِي، فَاسْتَأْذَنَتْهُ أَنْ تُصَوِّرَ فِي بَيْتِهَا نَخْلَةً فَمَنَعَهَا، أَوْ نَهَاهَا. [تحفة ٤٨٧٣]

٤٥ ـ بَابُ الصُّوَرِ فِيمَا يُوطَأُ

٣٦٥٣ ـ حَدَّثَنَا أَبُو بَكْرِ بْنُ أَبِي شَيْبَةَ، حَدَّثَنَا وَكِيعٌ، عَنْ أُسَامَةَ بْنِ زَيْدٍ، عَنْ عَبْدِالرَّحْمَنِ بْنِ الْقَاسِمِ، عَنْ أَبِيهِ عَنْ عَائِشَةَ قَالَتْ: سَتَرْتُ سَهْوَةً لِي ـ تَعْنِي الدَّاخِلَ ـ بِسِتْرٍ فِيهِ تَصَاوِيرُ فَلَمَّا قَدِمَ النَّبِيُّ ﷺ هَتَكَهُ، فَجَعَلْتُ مِنْهُ مَنْبُوذَتَيْنِ[1]، فَرَأَيْتُ النَّبِيَّ ﷺ مُتَّكِئًا عَلَى إِحْدَاهُمَا. [خ: ٥٩٥٤، م: ٢١٠٧، تحفة ١٧٤٧٢]

٤٦ ـ بَابُ الْمَيَاثِرِ الْحُمْرِ

٣٦٥٤ ـ حَدَّثَنَا أَبُو بَكْرٍ، حَدَّثَنَا أَبُو الأَحْوَصِ، عَنْ أَبِي إِسْحَاقَ، عَنْ هُبَيْرَةَ عَنْ عَلِيٍّ قَالَ: نَهَى رَسُولُ اللهِ ﷺ عَنْ الْخَاتَمِ[2] الذَّهَبِ، وَعَنِ الْمِيثَرَةِ؛ يَعْنِي الْحَمْرَاءَ[3]. [م: ٢٠٧٨، تحفة ١٠٣٠٤]

٤٧ ـ بَابُ رُكُوبِ النُّمُورِ

٣٦٥٥ ـ حَدَّثَنَا أَبُو بَكْرِ بْنُ أَبِي شَيْبَةَ، حَدَّثَنَا زَيْدُ بْنُ الْحُبَابِ، حَدَّثَنَا يَحْيَى بْنُ أَيُّوبَ، قَالَ: حَدَّثَنِي عَيَّاشُ بْنُ عَبَّاسٍ الْحِمْيَرِيُّ، عَنْ أَبِي حُصَيْنٍ الْحَجْرِيِّ الْهَيْثَمِ، عَنْ عَامِرٍ الْحَجْرِيِّ قَالَ: سَمِعْتُ أَبَا رَيْحَانَةَ صَاحِبَ النَّبِيِّ ﷺ يَقُولُ: كَانَ النَّبِيُّ ﷺ يَنْهَى عَنْ رُكُوبِ النُّمُورِ[4]. [ن: ٥٠٩١، د: ٤٠٤٩، تحفة ١٢٠٣٩]

٣٦٥٦ ـ حَدَّثَنَا أَبُو بَكْرِ بْنُ أَبِي شَيْبَةَ، حَدَّثَنَا وَكِيعٌ، عَنْ أَبِي الْمُعْتَمِرِ، عَنِ ابْنِ سِيرِينَ عَنْ مُعَاوِيَةَ، قَالَ: كَانَ رَسُولُ اللهِ ﷺ يَنْهَى عَنْ رُكُوبِ النُّمُورِ. [د: ٤١٢٩، تحفة ١١٤٣٩]

---

(١) في التيمورية والأزهرية وعارف: «مسندتين» وفي مراد وباريس: «مِسْتورتين» وكتب في هامش التيمورية: «صوابه مستورتين» صواب الصواب منبوذتين».

(٢) في المحمودية: «خاتم».

(٣) مراكب تعمل من الحرير.

(٤) أي جلودها.

٣٣ ـ أبواب[١] الأَدَبِ

١ ـ بَابُ بِرِّ الْوَالِدَيْنِ

٣٦٥٧ ـ حَدَّثَنَا أَبُو بَكْرِ بْنُ أَبِي شَيْبَةَ، حَدَّثَنَا شَرِيكُ بْنُ عَبْدِاللهِ، عَنْ مَنْصُورٍ، عَنْ عُبَيْدِاللهِ بْنِ عَلِيٍّ عَنْ أَبِي[٢] سَلَامَةَ السَّلامِيِّ[٣] قَالَ: قَالَ النَّبِيُّ ﷺ: أُوصِي امْرَأً بِأُمِّهِ، أُوصِي امْرَأً بِأُمِّهِ، أُوصِي امْرَأً بِأُمِّهِ ـ [ثَلَاثًا][٤] ـ أُوصِي امْرَأً بِأَبِيهِ، أُوصِي امْرَأً بِمَوْلَاهُ الَّذِي يَلِيهِ، وَإِنْ كَانَ[٥] عَلَيْهِ مِنْهُ أَذًى يُؤْذِيهِ. [تحفة ١٢٠٥٤]

٣٦٥٨ ـ حَدَّثَنَا مُحَمَّدُ بْنُ مَيْمُونٍ الْمَكِّيُّ، حَدَّثَنَا سُفْيَانُ بْنُ عُيَيْنَةَ، عَنْ عُمَارَةَ بْنِ الْقَعْقَاعِ، عَنْ أَبِي زُرْعَةَ عَنْ أَبِي هُرَيْرَةَ قَالَ: قَالُوا: يَا رَسُولَ اللهِ مَنْ أَبَرُّ؟ قَالَ: أُمَّكَ، قَالَ: ثُمَّ مَنْ؟ قَالَ: أُمَّكَ، قَالَ: ثُمَّ مَنْ؟ قَالَ: أَبَاكَ[٦] قَالَ: ثُمَّ مَنْ؟ قَالَ: ثُمَّ[٧] الأَدْنَى فَالأَدْنَى. [خ: ٥٩٧١، م:٢٥٤٨، تحفة ١٤٩٢٠]

٣٦٥٩ ـ حَدَّثَنَا أَبُو بَكْرِ بْنُ أَبِي شَيْبَةَ، قَالَ: حَدَّثَنَا جَرِيرٌ، عَنْ سُهَيْلٍ، عَنْ أَبِيهِ عَنْ أَبِي هُرَيْرَةَ قَالَ: قَالَ رَسُولُ اللهِ ﷺ: لَا يَجْزِي وَلَدٌ وَالِدَهُ[٨] إِلَّا أَنْ يَجِدَهُ مَمْلُوكًا فَيَشْتَرِيَهُ فَيُعْتِقَهُ. [م: ١٥١٠، تحفة ١٢٥٩٥]

٣٦٦٠ ـ[٩] **حَدَّثَنَا** أَبُو بَكْرِ بْنُ أَبِي شَيْبَةَ، حَدَّثَنَا عَبْدُالصَّمَدِ بْنُ عَبْدِالْوَارِثِ، عَنْ حَمَّادِ بْنِ سَلَمَةَ، عَنْ عَاصِمٍ، عَنْ أَبِي صَالِحٍ عَنْ أَبِي هُرَيْرَةَ: عَنِ النَّبِيِّ ﷺ قَالَ: الْقِنْطَارُ اثْنَا عَشَرَ أَلْفَ أُوقِيَّةٍ، كُلُّ أُوقِيَّةٍ خَيْرٌ مِمَّا بَيْنَ السَّمَاءِ وَالأَرْضِ. [تحفة ١٢٨١٥]

٣٦٦٠ (م) ـ وَقَالَ رَسُولُ اللهِ ﷺ: إِنَّ الرَّجُلَ لَتُرْفَعُ دَرَجَتُهُ فِي الْجَنَّةِ فَيَقُولُ: أَنَّى هَذَا؟! فَيُقَالُ: بِاسْتِغْفَارِ وَلَدِكَ لَكَ.

٣٦٦١ ـ حَدَّثَنَا هِشَامُ بْنُ عَمَّارٍ، قَالَ: حَدَّثَنَا إِسْمَاعِيلُ بْنُ عَيَّاشٍ، عَنْ بَحِيرِ بْنِ سَعْدٍ، عَنْ خَالِدِ بْنِ مَعْدَانَ عَنِ الْمِقْدَامِ بْنِ مَعْدِ يكَرِبَ: أَنَّ رَسُولَ اللهِ ﷺ قَالَ: إِنَّ اللهَ يُوصِيكُمْ بِأُمَّهَاتِكُمْ ـ ثَلَاثًا ـ إِنَّ اللهَ يُوصِيكُمْ بِآبَائِكُمْ، إِنَّ اللهَ يُوصِيكُمْ بِالأَقْرَبِ فَالأَقْرَبِ. [تحفة ١١٥٦٢]

٣٦٦٢ ـ حَدَّثَنَا هِشَامُ بْنُ عَمَّارٍ، قَالَ: حَدَّثَنَا صَدَقَةُ بْنُ خَالِدٍ، قَالَ: حَدَّثَنَا عُثْمَانُ بْنُ أَبِي الْعَاتِكَةِ، عَنْ عَلِيِّ بْنِ يَزِيدَ، عَنِ الْقَاسِمِ عَنْ أَبِي أُمَامَةَ أَنَّ رَجُلًا قَالَ: يَا رَسُولَ اللهِ، مَا حَقُّ الْوَالِدَيْنِ عَلَى وَلَدِهِمَا؟ قَالَ: هُمَا جَنَّتُكَ وَنَارُكَ. [تحفة ٤٩٢٠]

٣٦٦٣ ـ حَدَّثَنَا مُحَمَّدُ بْنُ الصَّبَّاحِ، حَدَّثَنَا سُفْيَانُ بْنُ عُيَيْنَةَ، عَنْ عَطَاءٍ، عَنْ أَبِي عَبْدِالرَّحْمَنِ عَنْ أَبِي الدَّرْدَاءِ سَمِعَ النَّبِيَّ ﷺ يَقُولُ: الْوَالِدُ أَوْسَطُ أَبْوَابِ الْجَنَّةِ. فَأَضِعْ ذَلِكَ الْبَابَ أَوِ احْفَظْهُ. [ت: ١٩٠٠، تقدم: ٢٠٨٩، تحفة ١٠٩٤٨]

---

(١) في المطبوع: «كتاب».
(٢) في المطبوع: «ابن» قلت: وورد في ترجمته أنه خداش بن سلامة ويقال: أبو سلامة.
(٣) في المطبوع: «السلمي» قلت: وورد في ترجمته أنه السلمي ويقال: السلامي.
(٤) زيادة من هامش المحمودية.
(٥) في التيمورية: «كانت».
(٦) في التيمورية: «أبوك».
(٧) لم ترد في مراد وباريس.
(٨) في المطبوع: «والدًا».
(٩) قال شيخنا: ضعيف مرفوعاً صحيح موقوفاً.

٢ ـ بَابُ صِلْ مَنْ كَانَ أَبُوكَ يَصِلُ

٣٦٦٤ ـ حَدَّثَنَا عَلِيُّ بْنُ مُحَمَّدٍ، حَدَّثَنَا عَبْدُاللهِ بْنُ إِدْرِيسَ، عَنْ عَبْدِالرَّحْمَنِ بْنِ سُلَيْمَانَ، عَنْ أَسِيد بْنِ عَلِيِّ بْنِ عُبَيْدٍ مَوْلَى بَنِي سَاعِدَةَ، عَنْ أَبِيهِ عَنْ أَبِي أُسَيْدٍ مَالِكِ بْنِ رَبِيعَةَ قَالَ: بَيْنَمَا نَحْنُ عِنْدَ النَّبِيِّ ﷺ وَ[(١)] جَاءَهُ رَجُلٌ مِنْ بَنِي سَلِيمٍ[(٢)] فَقَالَ: يَا رَسُولَ اللهِ، أَبقِيَ مِنْ بِرِّ أَبَوَيَّ[(٣)] شَيْءٌ أَبَرُّهُمَا بِهِ مِنْ بَعْدِ مَوْتِهِمَا؟ قَالَ: نَعَم، الصَّلَاةُ عَلَيْهِمَا وَالِاسْتِغْفَارُ لَهُمَا، وَإِيفَاءٌ بِعُهُودِهِمَا مِنْ بَعْدِهِمَا[(٤)]، وَإِكْرَامُ صَدِيقِهِمَا، وَصِلَةُ الرَّحِمِ الَّتِي لَا تُوصَلُ إِلَّا بِهِمَا. [د: ٥١٤٢، تحفة ١١١٩٧]

٣ ـ بَابُ بِرِّ الوَالِدِ وَالإِحْسَانِ إِلَى البَنَاتِ

٣٦٦٥ ـ حَدَّثَنَا أَبُو بَكْرِ بْنُ أَبِي شَيْبَةَ، حَدَّثَنَا أَبُو أُسَامَةَ، عَنْ هِشَامِ بْنِ عُرْوَةَ، عَنْ أَبِيهِ عَنْ عَائِشَةَ قَالَتْ: قَدِمَ نَاسٌ مِنَ الأَعْرَابِ عَلَى النَّبِيِّ ﷺ، فَقَالُوا: أَتُقَبِّلُونَ صِبْيَانَكُمْ؟ قَالُوا: نَعَمْ. فَقَالُوا: لَكِنَّا وَاللهِ مَا نُقَبِّلُ. فَقَالَ النَّبِيُّ ﷺ: وَأَمْلِكُ أَنْ كَانَ اللهُ ﷻ قَدْ نَزَعَ مِنْكُمُ الرَّحْمَةَ؟ [خ: ٥٩٩٨، م: ٢٣١٧، تحفة ١٦٨٢٢]

٣٦٦٦ ـ حَدَّثَنَا أَبُو بَكْرِ بْنُ أَبِي شَيْبَةَ، حَدَّثَنَا عَفَّانُ، حَدَّثَنَا وُهَيْبٌ، حَدَّثَنَا عَبْدُاللهِ بْنُ عُثْمَانَ بْنِ خُثَيْمٍ، عَنْ سَعِيدِ بْنِ أَبِي رَاشِدٍ عَنْ يَعْلَى الْعَامِرِيِّ أَنَّهُ [قَالَ][(٥)]: جَاءَ الْحَسَنُ وَالْحُسَيْنُ يَسْعَيَانِ إِلَى النَّبِيِّ ﷺ، فَضَمَّهُمَا إِلَيْهِ، وَقَالَ: إِنَّ الْوَلَدَ مَبْخَلَةٌ مَجْبَنَةٌ[(٦)]. [تحفة ١١٨٥٣]

٣٦٦٧ ـ حَدَّثَنَا أَبُو بَكْرِ بْنُ أَبِي شَيْبَةَ، حَدَّثَنَا زَيْدُ بْنُ الْحُبَابِ، عَنْ مُوسَى بْنِ عَلِيٍّ سَمِعْتُ أَبِي يَذْكُرُ عَنْ سُرَاقَةَ بْنِ مَالِكٍ: أَنَّ النَّبِيَّ ﷺ قَالَ: أَلَا أَدُلُّكُمْ عَلَى أَفْضَلِ الصَّدَقَةِ؟ ابْنَتُكَ مَرْدُودَةٌ إِلَيْكَ، لَيْسَ لَهَا كَاسِبٌ غَيْرُكَ. [تحفة ٣٨٢١]

٣٦٦٨ ـ حَدَّثَنَا أَبُو بَكْرِ بْنُ أَبِي شَيْبَةَ، حَدَّثَنَا مُحَمَّدُ بْنُ بِشْرٍ، عَنْ مِسْعَرٍ، قَالَ: أَخْبَرَنِي سَعْدُ بْنُ إِبْرَاهِيمَ، عَنِ الْحَسَنِ، عَنْ صَعْصَعَةَ عَمِّ الأَحْنَفِ قَالَ: دَخَلَتْ عَلَى عَائِشَةَ امْرَأَةٌ مَعَهَا ابْنَتَانِ لَهَا، فَأَعْطَتْهَا ثَلَاثَ تَمَرَاتٍ، فَأَعْطَتْ كُلَّ وَاحِدَةٍ مِنْهُمَا تَمْرَةً، ثُمَّ صَدَعَتِ[(٧)] الْبَاقِيَةَ بَيْنَهُمَا، قَالَتْ: فَأَتَى النَّبِيُّ ﷺ فَحَدَّثْتُهُ، فَقَالَ: مَا أَعْجَبَكِ[(٨)]؟ لَقَدْ دَخَلَتْ بِهِ الْجَنَّةَ. [خ: ١٤١٨، م: ٢٦٢٩، تحفة ١٦١٥٧]

٣٦٦٩ ـ حَدَّثَنَا الْحُسَيْنُ بْنُ الْحَسَنِ الْمَرْوَزِيُّ، حَدَّثَنَا ابْنُ الْمُبَارَكِ، عَنْ حَرْمَلَةَ بْنِ عِمْرَانَ قَالَ: سَمِعْتُ أَبَا عُشَّانَةَ الْمَعَافِرِيَّ قَالَ: سَمِعْتُ عُقْبَةَ بْنَ عَامِرٍ يَقُولُ: سَمِعْتُ رَسُولَ اللهِ ﷺ يَقُولُ: مَنْ كَانَ لَهُ ثَلَاثُ بَنَاتٍ، فَصَبَرَ عَلَيْهِنَّ وَأَطْعَمَهُنَّ وَسَقَاهُنَّ وَكَسَاهُنَّ مِنْ جِدَتِهِ، كُنَّ لَهُ حِجَابًا [مِنَ النَّارِ][(٩)] يَوْمَ الْقِيَامَةِ. [تحفة ٩٩٢١]

٣٦٧٠ ـ حَدَّثَنَا الْحُسَيْنُ بْنُ الْحَسَنِ، قَالَ: حَدَّثَنَا ابْنُ الْمُبَارَكِ، عَنْ فِطْرٍ، عَنْ أَبِي سَعِيدٍ عَنِ ابْنِ عَبَّاسٍ قَالَ: قَالَ رَسُولُ اللهِ ﷺ: مَا مِنْ رَجُلٍ تُدْرِكُ لَهُ ابْنَتَانِ، فَيُحْسِنُ إِلَيْهِمَا مَا صَحِبَتَاهُ ـ أَوْ صَحِبَهُمَا ـ إِلَّا أَدْخَلَتَاهُ الْجَنَّةَ. [تحفة ٥٦٨١]

٣٦٧١ ـ حَدَّثَنَا الْعَبَّاسُ بْنُ الْوَلِيدِ الدِّمَشْقِيُّ، حَدَّثَنَا عَلِيُّ بْنُ عَيَّاشٍ، حَدَّثَنَا سَعِيدُ بْنُ عُمَارَةَ، أَخْبَرَنِي

---

(١) في عارف: «إذا».
(٢) في المطبوع: «سلمة» وكذا في سنن أبي داود.
(٣) في المحمودية: «والدي».
(٤) في المطبوع: «من بعد موتهما».
(٥) زيادة من المحمودية.
(٦) أي: مظنة البخل والجبن.
(٧) شقتها نصفين.
(٨) في المطبوع: «ما عجبك».
(٩) زيادة من هامش المحمودية.

الْحَارِثُ بْنُ النُّعْمَانِ سَمِعْتُ أَنَسَ بْنَ مَالِكٍ يُحَدِّثُ، عَنْ رَسُولِ اللهِ ﷺ قَالَ: أَكْرِمُوا أَوْلَادَكُمْ، وَأَحْسِنُوا أَدَبَهُمْ. [تحفة ٥٢٠]

٤ ـ بَابُ حَقِّ الْجِوَارِ

٣٦٧٢ ـ حَدَّثَنَا أَبُو بَكْرِ بْنُ أَبِي شَيْبَةَ، حَدَّثَنَا سُفْيَانُ بْنُ عُيَيْنَةَ، عَنْ عَمْرِو بْنِ دِينَارٍ سَمِعَ نَافِعَ بْنَ جُبَيْرٍ يُخْبِرُ عَنْ أَبِي شُرَيْحٍ الْخُزَاعِيِّ أَنَّ النَّبِيَّ ﷺ قَالَ: مَنْ كَانَ يُؤْمِنُ بِاللهِ وَالْيَوْمِ الآخِرِ، فَلْيُحْسِنْ إِلَى جَارِهِ، وَمَنْ كَانَ يُؤْمِنُ بِاللهِ وَالْيَوْمِ الآخِرِ، فَلْيُكْرِمْ ضَيْفَهُ، وَمَنْ كَانَ يُؤْمِنُ بِاللهِ وَالْيَوْمِ الآخِرِ، فَلْيَقُلْ خَيْرًا أَوْ لِيَسْكُتْ. [خ: ٦٠١٩، م: ٤٨، تحفة ١٢٠٥٦]

٣٦٧٣ ـ حَدَّثَنَا أَبُو بَكْرِ بْنُ أَبِي شَيْبَةَ، حَدَّثَنَا يَزِيدُ بْنُ هَارُونَ وَعَبْدَةُ بْنُ سُلَيْمَانَ ع وحَدَّثَنَا مُحَمَّدُ بْنُ رُمْحٍ، أَنْبَأَنَا اللَّيْثُ بْنُ سَعْدٍ جَمِيعًا، عَنْ يَحْيَى بْنِ سَعِيدٍ، عَنْ أَبِي بَكْرِ بْنِ مُحَمَّدِ بْنِ عَمْرِو بْنِ حَزْمٍ، عَنْ عَمْرَةَ[1] عَنْ عَائِشَةَ: أَنَّ رَسُولَ اللهِ ﷺ قَالَ: مَا زَالَ جِبْرِيلُ يُوصِينِي بِالْجَارِ حَتَّى ظَنَنْتُ أَنَّهُ سَيُوَرِّثُهُ. [خ: ٦٠١٤، م: ٢٦٢٤، تحفة ١٧٩٤٧]

٣٦٧٤ ـ حَدَّثَنَا عَلِيُّ بْنُ مُحَمَّدٍ، حَدَّثَنَا وَكِيعٌ، حَدَّثَنَا يُونُسُ بْنُ أَبِي إِسْحَاقَ، عَنْ مُجَاهِدٍ عَنْ أَبِي هُرَيْرَةَ قَالَ: قَالَ رَسُولُ اللهِ ﷺ: مَا زَالَ جِبْرَائِيلُ يُوصِينِي بِالْجَارِ حَتَّى ظَنَنْتُ أَنَّهُ سَيُوَرِّثُهُ. [تحفة ١٤٣٥٢]

٥ ـ بَابُ حَقِّ الضَّيْفِ

٣٦٧٥ ـ حَدَّثَنَا أَبُو بَكْرِ بْنُ أَبِي شَيْبَةَ، حَدَّثَنَا سُفْيَانُ بْنُ عُيَيْنَةَ، عَنِ ابْنِ عَجْلَانَ، عَنْ سَعِيدِ بْنِ أَبِي سَعِيدٍ عَنْ أَبِي شُرَيْحٍ الْخُزَاعِيِّ عَنِ النَّبِيِّ ﷺ قَالَ: مَنْ كَانَ يُؤْمِنُ بِاللهِ وَالْيَوْمِ الآخِرِ، فَلْيُكْرِمْ ضَيْفَهُ، وَجَائِزَتُهُ يَوْمٌ وَلَيْلَةٌ، وَلَا يَحِلُّ لَهُ أَنْ يَثْوِيَ عِنْدَ صَاحِبِهِ حَتَّى يُحْرِجَهُ، الضِّيَافَةُ ثَلَاثَةُ أَيَّامٍ، وَمَا أَنْفَقَ عَلَيْهِ بَعْدَ ثَلَاثَةِ أَيَّامٍ، فَهُوَ صَدَقَةٌ. [خ: ٦٠١٩، م: ٤٨، تحفة ١٢٠٥٦]

٣٦٧٦ ـ حَدَّثَنَا مُحَمَّدُ بْنُ رُمْحٍ، أَنْبَأَنَا اللَّيْثُ بْنُ سَعْدٍ، عَنْ يَزِيدَ بْنِ أَبِي حَبِيبٍ، عَنْ أَبِي الْخَيْرِ عَنْ عُقْبَةَ بْنِ عَامِرٍ أَنَّهُ قَالَ: قُلْنَا لِرَسُولِ اللهِ ﷺ: إِنَّكَ تَبْعَثُنَا فَنَنْزِلُ بِقَوْمٍ فَلَا يَقْرُونَنَا، فَمَا تَرَى فِي ذَلِكَ؟ قَالَ لَنَا رَسُولُ اللهِ ﷺ: إِنْ نَزَلْتُمْ بِقَوْمٍ فَأَمَرُوا لَكُمْ بِمَا يَنْبَغِي لِلضَّيْفِ، فَاقْبَلُوا، وَإِنْ لَمْ يَفْعَلُوا، فَخُذُوا مِنْهُمْ حَقَّ الضَّيْفِ الَّذِي يَنْبَغِي لَهُمْ. [خ: ٢٤٦١، م: ١٧٢٧، تحفة ٩٩٥٤]

٣٦٧٧ ـ حَدَّثَنَا عَلِيُّ بْنُ مُحَمَّدٍ، حَدَّثَنَا وَكِيعٌ، حَدَّثَنَا سُفْيَانُ، عَنْ مَنْصُورٍ، عَنِ الشَّعْبِيِّ عَنِ الْمِقْدَامِ أَبِي كَرِيمَةَ قَالَ: قَالَ رَسُولُ اللهِ ﷺ: لَيْلَةُ الضَّيْفِ وَاجِبَةٌ، فَإِنْ أَصْبَحَ بِفِنَائِهِ، فَهُوَ دَيْنٌ عَلَيْهِ، فَإِنْ شَاءَ اقْتَضَى، وَإِنْ شَاءَ تَرَكَ. [د: ٣٧٥٠، تحفة ١١٥٦٨]

٦ ـ بَابُ حَقِّ الْيَتِيمِ

٣٦٧٨ ـ حَدَّثَنَا أَبُو بَكْرِ بْنُ أَبِي شَيْبَةَ، حَدَّثَنَا يَحْيَى بْنُ سَعِيدٍ الْقَطَّانُ، عَنِ ابْنِ عَجْلَانَ، عَنْ سَعِيدِ بْنِ أَبِي سَعِيدٍ عَنْ أَبِي هُرَيْرَةَ قَالَ: قَالَ رَسُولُ اللهِ ﷺ، اللهُمَّ إِنِّي أُحَرِّجُ حَقَّ الضَّعِيفَيْنِ: الْيَتِيمِ وَالْمَرْأَةِ. [تحفة ١٣٠٤٧]

٣٦٧٩ ـ حَدَّثَنَا عَلِيُّ بْنُ مُحَمَّدٍ، حَدَّثَنَا يَحْيَى بْنُ آدَمَ، قَالَ: حَدَّثَنَا ابْنُ الْمُبَارَكِ، عَنْ سَعِيدِ بْنِ أَبِي

---

(١) قلت: كذا في المحمودية وتحفة الأشراف والبخاري ومسلم ووقع في التيمورية ومراد وباريس: «عروة».

أَيُّوبَ، عَنْ يَحْيَى بْنِ أَبِي سُلَيْمَانَ، عَنْ زَيْدِ بْنِ أَبِي عَتَّابٍ عَنْ أَبِي هُرَيْرَةَ، عَنِ النَّبِيِّ ﷺ قَالَ: خَيْرُ بَيْتٍ فِي الْمُسْلِمِينَ بَيْتٌ فِيهِ يَتِيمٌ يُحْسَنُ إِلَيْهِ، وَشَرُّ بَيْتٍ فِي الْمُسْلِمِينَ بَيْتٌ فِيهِ يَتِيمٌ يُسَاءُ إِلَيْهِ. [تحفة ١٢٩٠٩]

٣٦٨٠ ـ **حَدَّثَنَا** هِشَامُ بْنُ عَمَّارٍ، قَالَ: حَدَّثَنَا حَمَّادُ بْنُ عَبْدِالرَّحْمَنِ الْكَلْبِيُّ، قَالَ: حَدَّثَنَا إِسْمَاعِيلُ بْنُ إِبْرَاهِيمَ الأَنْصَارِيُّ، عَنْ عَطَاءِ بْنِ أَبِي رَبَاحٍ عَنْ عَبْدِاللهِ بْنِ عَبَّاسٍ قَالَ: قَالَ رَسُولُ اللهِ ﷺ: مَنْ عَالَ ثَلَاثَةً مِنَ الأَيْتَامِ، كَانَ كَمَنْ قَامَ لَيْلَهُ وَصَامَ نَهَارَهُ، وَغَدَا وَرَاحَ شَاهِرًا سَيْفَهُ فِي سَبِيلِ اللهِ، وَكُنْتُ أَنَا وَهُوَ فِي الْجَنَّةِ أَخَوَيْنِ، كَهَاتَيْنِ أُخْتَانِ. وَأَلْصَقَ إِصْبَعَيْهِ السَّبَّابَةَ وَالْوُسْطَى. [تحفة ٥٨٨٠]

٧ ـ بَابُ إِمَاطَةِ الأَذَى عَنِ الطَّرِيقِ

٣٦٨١ ـ **حَدَّثَنَا** أَبُو بَكْرِ بْنُ أَبِي شَيْبَةَ وَعَلِيُّ بْنُ مُحَمَّدٍ، قَالَا: حَدَّثَنَا وَكِيعٌ، عَنْ أَبَانَ بْنِ صَمْعَةَ، عَنْ أَبِي الْوَازِعِ الرَّاسِبِيِّ عَنْ أَبِي بَرْزَةَ الأَسْلَمِيِّ قَالَ: قُلْتُ: يَا رَسُولَ اللهِ، دُلَّنِي عَلَى عَمَلٍ أَنْتَفِعُ بِهِ. قَالَ: اعْزِلِ الأَذَى عَنْ طَرِيقِ الْمُسْلِمِينَ. [م: ٢٦١٨، تحفة ١١٥٩٤]

٣٦٨٢ ـ **حَدَّثَنَا** أَبُو بَكْرِ بْنُ أَبِي شَيْبَةَ، حَدَّثَنَا عَبْدُاللهِ بْنُ نُمَيْرٍ، عَنِ الأَعْمَشِ، عَنْ أَبِي صَالِحٍ عَنْ أَبِي هُرَيْرَةَ: عَنِ النَّبِيِّ ﷺ قَالَ: كَانَ عَلَى الطَّرِيقِ غُصْنُ شَجَرَةٍ يُؤْذِي النَّاسَ، فَأَمَاطَهَا رَجُلٌ فَأُدْخِلَ الْجَنَّةَ. [خ: ٦٥٢، م: ١٩١٤، تحفة ١٢٤٣٢]

٣٦٨٣ ـ **حَدَّثَنَا** أَبُو بَكْرِ بْنُ أَبِي شَيْبَةَ، حَدَّثَنَا يَزِيدُ بْنُ هَارُونَ، أَنْبَأَنَا هِشَامُ بْنُ حَسَّانَ، عَنْ وَاصِلٍ مَوْلَى أَبِي عُيَيْنَةَ، عَنْ يَحْيَى بْنِ عُقَيْلٍ، عَنْ يَحْيَى بْنِ يَعْمَرَ عَنْ أَبِي ذَرٍّ، عَنِ النَّبِيِّ ﷺ قَالَ: عُرِضَتْ عَلَيَّ أُمَّتِي بِأَعْمَالِهَا، حَسَنِهِ وَسَيِّئِهِ[1]، فَرَأَيْتُ فِي مَحَاسِنِ أَعْمَالِهَا الأَذَى يُنَحَّى عَنِ الطَّرِيقِ، وَرَأَيْتُ فِي سَيِّئِ أَعْمَالِهَا النُّخَاعَةَ فِي الْمَسْجِدِ لَا تُدْفَنُ. [م: ٥٥٣، تحفة ١١٩٩٢]

٨ ـ بَابُ فَضْلِ صَدَقَةِ الْمَاءِ

٣٦٨٤ ـ **حَدَّثَنَا** عَلِيُّ بْنُ مُحَمَّدٍ، حَدَّثَنَا وَكِيعٌ، عَنْ هِشَامٍ صَاحِبِ الدَّسْتُوَائِيِّ، عَنْ قَتَادَةَ، عَنْ سَعِيدِ بْنِ الْمُسَيَّبِ عَنْ سَعْدِ بْنِ عُبَادَةَ قَالَ: قُلْتُ: يَا رَسُولَ اللهِ، أَيُّ الصَّدَقَةِ أَفْضَلُ؟ قَالَ: سَقْيُ الْمَاءِ. [ن: ٣٦٦٤، تحفة ٣٨٣٤]

٣٦٨٥ ـ **حَدَّثَنَا** مُحَمَّدُ بْنُ عَبْدِاللهِ بْنِ نُمَيْرٍ وَعَلِيُّ بْنُ مُحَمَّدٍ، قَالَا: حَدَّثَنَا وَكِيعٌ، حَدَّثَنَا[2] الأَعْمَشُ، عَنْ يَزِيدَ الرَّقَاشِيِّ عَنْ أَنَسِ بْنِ مَالِكٍ قَالَ: قَالَ رَسُولُ اللهِ ﷺ: يَصُفُّ النَّاسُ يَوْمَ الْقِيَامَةِ صُفُوفًا.

وَقَالَ ابْنُ نُمَيْرٍ: أَهْلُ الْجَنَّةِ فَيَمُرُّ الرَّجُلُ مِنْ أَهْلِ النَّارِ عَلَى الرَّجُلِ فَيَقُولُ: يَا فُلَانُ، أَمَا تَذْكُرُ يَوْمَ اسْتَسْقَيْتَ فَسَقَيْتُكَ شَرْبَةً؟ قَالَ: فَيَشْفَعُ لَهُ، وَيَمُرُّ الرَّجُلُ فَيَقُولُ: أَمَا تَذْكُرُ يَوْمَ نَاوَلْتُكَ طَهُورًا؟ فَيَشْفَعُ لَهُ.

قَالَ ابْنُ نُمَيْرٍ: وَيَقُولُ: يَا فُلَانُ، أَمَا تَذْكُرُ يَوْمَ بَعَثْتَنِي فِي حَاجَةِ كَذَا وَكَذَا، فَذَهَبْتُ لَكَ؟ فَيَشْفَعُ لَهُ. [تحفة ١٦٨٧]

٣٦٨٦ ـ **حَدَّثَنَا** أَبُو بَكْرِ بْنُ أَبِي شَيْبَةَ، حَدَّثَنَا عَبْدُاللهِ بْنُ نُمَيْرٍ، حَدَّثَنَا مُحَمَّدُ بْنُ إِسْحَاقَ، عَنِ الزُّهْرِيِّ، عَنْ عَبْدِالرَّحْمَنِ بْنِ مَالِكِ بْنِ جُعْشُمٍ، عَنْ أَبِيهِ عَنْ عَمِّهِ سُرَاقَةَ بْنِ جُعْشُمٍ قَالَ: سَأَلْتُ رَسُولَ اللهِ ﷺ عَنْ

---

(١) في المحمودية: «حسنها وسيئها».

(٢) في المطبوع: «عن».

ضَالَّةِ الإِبِلِ تَغْشَى حِيَاضِي، قَدْ لُطْتُهَا[1] لإِبِلِي، فَهَلْ لِي مِنْ أَجْرٍ إِنْ سَقَيْتُهَا؟ قَالَ: نَعَمْ، فِي كُلِّ ذَاتِ كَبِدٍ حَرَّى أَجْرٌ. [تحفة ٣٨٢٠]

٩ ـ بَابُ الرِّفْقِ

٣٦٨٧ ـ حَدَّثَنَا عَلِيُّ بْنُ مُحَمَّدٍ، حَدَّثَنَا وَكِيعٌ، عَنِ الأَعْمَشِ، عَنْ تَمِيمِ بْنِ سَلَمَةَ، عَنْ عَبْدِالرَّحْمَنِ بْنِ هِلَالٍ الْعَبْسِيِّ عَنْ جَرِيرِ بْنِ عَبْدِاللهِ الْبَجَلِيِّ قَالَ: قَالَ رَسُولُ اللهِ ﷺ: مَنْ يُحْرَمِ الرِّفْقَ، يُحْرَمِ الْخَيْرَ. [م: ٢٥٩٢، تحفة ٣٢١٩]

٣٦٨٨ ـ حَدَّثَنَا إِسْمَاعِيلُ بْنُ حَفْصٍ الأُبُلِّيُّ، حَدَّثَنَا أَبُو بَكْرِ بْنُ عَيَّاشٍ، عَنِ الأَعْمَشِ، عَنْ أَبِي صَالِحٍ عَنْ أَبِي هُرَيْرَةَ، عَنِ النَّبِيِّ ﷺ قَالَ: إِنَّ اللهَ رَفِيقٌ يُحِبُّ الرِّفْقَ، وَيُعْطِي عَلَيْهِ مَا لَا يُعْطِي عَلَى الْعُنْفِ. [تحفة ١٢٤٩١]

٣٦٨٩ ـ حَدَّثَنَا أَبُو بَكْرِ بْنُ أَبِي شَيْبَةَ، حَدَّثَنَا مُحَمَّدُ بْنُ مُصْعَبٍ، عَنِ الأَوْزَاعِيِّ ح وحَدَّثَنَا هِشَامُ بْنُ عَمَّارٍ وَعَبْدُالرَّحْمَنِ بْنُ إِبْرَاهِيمَ، قَالَا: حَدَّثَنَا الْوَلِيدُ بْنُ مُسْلِمٍ، حَدَّثَنَا الأَوْزَاعِيُّ، عَنِ الزُّهْرِيِّ، عَنْ عُرْوَةَ عَنْ عَائِشَةَ، عَنِ النَّبِيِّ ﷺ قَالَ: إِنَّ اللهَ رَفِيقٌ يُحِبُّ الرِّفْقَ، فِي الأَمْرِ كُلِّهِ. [خ: ٦٠٢٤، م: ٢١٦٥، تحفة ١٦٥٢٧]

١٠ ـ بَابُ الإِحْسَانِ إِلَى الْمَمَالِيكِ

٣٦٩٠ ـ حَدَّثَنَا أَبُو بَكْرِ بْنُ أَبِي شَيْبَةَ، حَدَّثَنَا وَكِيعٌ، حَدَّثَنَا الأَعْمَشُ، عَنِ الْمَعْرُورِ بْنِ سُوَيْدٍ عَنْ أَبِي ذَرٍّ قَالَ: قَالَ رَسُولُ اللهِ ﷺ: إِخْوَانُكُمْ جَعَلَهُمُ اللهُ تَحْتَ أَيْدِيكُمْ، فَأَطْعِمُوهُمْ مِمَّا تَأْكُلُونَ، وَأَلْبِسُوهُمْ مِمَّا تَلْبَسُونَ، وَلَا تُكَلِّفُوهُمْ مَا يَغْلِبُهُمْ، فَإِنْ كَلَّفْتُمُوهُمْ فَأَعِينُوهُمْ. [خ: ٣٠، م: ١٦٦١، تحفة ١١٩٨٠]

٣٦٩١ ـ حَدَّثَنَا أَبُو بَكْرِ بْنُ أَبِي شَيْبَةَ وَعَلِيُّ بْنُ مُحَمَّدٍ، قَالَا: حَدَّثَنَا إِسْحَاقُ بْنُ سُلَيْمَانَ، عَنْ مُغِيرَةَ بْنِ مُسْلِمٍ، عَنْ فَرْقَدٍ السَّبَخِيِّ، عَنْ مُرَّةَ الطَّيِّبِ عَنْ أَبِي بَكْرٍ الصِّدِّيقِ قَالَ: قَالَ رَسُولُ اللهِ ﷺ: لَا يَدْخُلُ الْجَنَّةَ سَيِّئُ الْمَلَكَةِ[2]، قَالُوا: يَا رَسُولَ اللهِ، أَلَيْسَ أَخْبَرْتَنَا أَنَّ هَذِهِ الأُمَّةَ أَكْثَرُ الأُمَمِ مَمْلُوكِينَ وَيَتَامَى؟ قَالَ: نَعَمْ، فَأَكْرِمُوهُمْ كَكَرَامَةِ أَوْلَادِكُمْ، وَأَطْعِمُوهُمْ مِمَّا تَأْكُلُونَ. قَالُوا: فَمَا يَنْفَعُنَا فِي الدُّنْيَا؟ قَالَ: فَرَسٌ تَرْتَبِطُهُ تُقَاتِلُ عَلَيْهِ فِي سَبِيلِ اللهِ، مَمْلُوكُكَ يَكْفِيكَ، فَإِذَا صَلَّى فَهُوَ أَخُوكَ. [ت: ١٩٤٦، تحفة ٦٦١٨]

١١ ـ بَابُ إِفْشَاءِ السَّلَامِ

٣٦٩٢ ـ حَدَّثَنَا أَبُو بَكْرِ بْنُ أَبِي شَيْبَةَ، حَدَّثَنَا أَبُو مُعَاوِيَةَ وَابْنُ نُمَيْرٍ، عَنِ الأَعْمَشِ، عَنْ أَبِي صَالِحٍ عَنْ أَبِي هُرَيْرَةَ قَالَ: قَالَ رَسُولُ اللهِ ﷺ: وَالَّذِي نَفْسِي بِيَدِهِ، لَا تَدْخُلُوا الْجَنَّةَ حَتَّى تُؤْمِنُوا، وَلَا تُؤْمِنُوا حَتَّى تَحَابُّوا، أَوَلَا أَدُلُّكُمْ عَلَى شَيْءٍ إِذَا فَعَلْتُمُوهُ تَحَابَبْتُمْ؟ أَفْشُوا السَّلَامَ بَيْنَكُمْ. [م: ٥٤، تحفة ١٢٥١٣]

٣٦٩٣ ـ حَدَّثَنَا أَبُو بَكْرِ بْنُ أَبِي شَيْبَةَ، حَدَّثَنَا إِسْمَاعِيلُ بْنُ عَيَّاشٍ، عَنْ مُحَمَّدِ بْنِ زِيَادٍ عَنْ أَبِي أُمَامَةَ، قَالَ: أَمَرَنَا نَبِيُّنَا ﷺ أَنْ نُفْشِيَ السَّلَامَ. [تحفة ٤٩٢٨]

٣٦٩٤ ـ حَدَّثَنَا أَبُو بَكْرِ بْنُ أَبِي شَيْبَةَ، حَدَّثَنَا مُحَمَّدُ بْنُ فُضَيْلٍ، عَنْ عَطَاءِ بْنِ السَّائِبِ، عَنْ أَبِيهِ عَنْ عَبْدِاللهِ بْنِ عَمْرٍو قَالَ: قَالَ رَسُولُ اللهِ ﷺ: اعْبُدُوا الرَّحْمَنَ، وَأَفْشُوا السَّلَامَ. [ت: ١٨٥٥، تحفة ٨٦٤١]

---

(١) طينه وأصلحه.

(٢) يسيء معاملة عبيده.

١٢ ـ بَابُ رَدِّ السَّلَام

٣٦٩٥ ـ حَدَّثَنَا أَبُو بَكْرِ بْنُ أَبِي شَيْبَةَ، حَدَّثَنَا عَبْدُاللهِ بْنُ نُمَيْرٍ، حَدَّثَنَا عُبَيْدُالله بْنُ عُمَرَ، حَدَّثَنَا سَعِيدُ بْنُ أَبِي سَعِيدٍ الْمَقْبُرِيُّ عَنْ أَبِي هُرَيْرَةَ: أَنَّ رَجُلًا دَخَلَ الْمَسْجِدَ وَرَسُولُ الله ﷺ جَالِسٌ فِي نَاحِيَةِ الْمَسْجِدِ فَصَلَّى، ثُمَّ جَاءَ فَسَلَّمَ، فَقَالَ: وَعَلَيْكَ السَّلَامُ. [خ: ٧٥٧، م: ٣٩٧، تحفة ١٢٩٨٣]

٣٦٩٦ ـ حَدَّثَنَا أَبُو بَكْرِ بْنُ أَبِي شَيْبَةَ، حَدَّثَنَا عَبْدُالرَّحِيمِ بْنُ سُلَيْمَانَ، عَنْ زَكَرِيَّا، عَنِ الشَّعْبِيِّ، عَنْ أَبِي سَلَمَةَ أَنَّ عَائِشَةَ حَدَّثَتْهُ: أَنَّ رَسُولَ اللهِ ﷺ قَالَ لَهَا: إِنَّ جِبْرَائِيلَ يَقْرَأُ عَلَيْكِ السَّلَام قَالَتْ: وَعَلَيْهِ السَّلَامُ وَرَحْمَةُ اللهِ. [خ: ٣٢١٧، م: ٢٤٤٧، تحفة ١٧٧٢٧]

١٣ ـ بَابُ رَدِّ السَّلَام عَلَى أَهْلِ الذِّمَّةِ

٣٦٩٧ ـ حَدَّثَنَا أَبُو بَكْرٍ [ابْنُ أَبِي شَيْبَةَ](١)، حَدَّثَنَا عَبْدَةُ بْنُ سُلَيْمَانَ وَمُحَمَّدُ بْنُ بِشْرٍ، عَنْ سَعِيدٍ، عَنْ قَتَادَةَ عَنْ أَنَسِ بْنِ مَالِكٍ قَالَ: قَالَ رَسُولُ الله ﷺ: إِذَا سَلَّمَ عَلَيْكُمْ أَحَدٌ مِنْ أَهْلِ الْكِتَابِ، فَقُولُوا: وَعَلَيْكُمْ. [خ: ٦٢٥٨، م: ٢١٦٣، تحفة ١٢٢٧]

٣٦٩٨ ـ حَدَّثَنَا أَبُو بَكْرٍ [ابْنُ أَبِي شَيْبَةَ](٢)، حَدَّثَنَا أَبُو مُعَاوِيَةَ، عَنِ الْأَعْمَشِ، عَنْ مُسْلِمٍ، عَنْ مَسْرُوقٍ عَنْ عَائِشَةَ: أَنَّهُ أَتَى النَّبِيَّ ﷺ نَاسٌ مِنَ الْيَهُودِ، فَقَالُوا: السَّامُ(٣) عَلَيْكَ يَا أَبَا الْقَاسِمِ. فَقَالَ: وَعَلَيْكُمْ. [خ: ٢٩٣٥، م: ٢١٦٥، تحفة ١٧٦٤١]

٣٦٩٩ ـ حَدَّثَنَا أَبُو بَكْرٍ [ابْنُ أَبِي شَيْبَةَ](٤)، حَدَّثَنَا ابْنُ نُمَيْرٍ، عَنْ مُحَمَّدِ بْنِ إِسْحَاقَ، عَنْ يَزِيدَ بْنِ أَبِي حَبِيبٍ، عَنْ مَرْثَدِ بْنِ عَبْدِاللهِ الْيَزَنِيِّ عَنْ أَبِي عَبْدِالرَّحْمَنِ الْجُهَنِيِّ قَالَ: قَالَ رَسُولُ الله ﷺ: إِنِّي رَاكِبٌ غَدًا إِلَى الْيَهُودِ، فَلَا تَبْدَؤُوهُمْ بِالسَّلَامِ، فَإِذَا سَلَّمُوا عَلَيْكُمْ فَقُولُوا: وَعَلَيْكُمْ. [تحفة ١٢٠٦٨]

١٤ ـ بَابُ السَّلَام عَلَى الصِّبْيَانِ وَالنِّسَاءِ

٣٧٠٠ ـ حَدَّثَنَا أَبُو بَكْرٍ [ابْنُ أَبِي شَيْبَةَ](٥)، قَالَ: حَدَّثَنَا أَبُو خَالِدٍ الْأَحْمَرُ، عَنْ حُمَيْدٍ عَنْ أَنَسٍ قَالَ: أَتَانَا رَسُولُ الله ﷺ وَنَحْنُ صِبْيَانٌ، فَسَلَّمَ عَلَيْنَا. [خ: ٦٢٤٧، م: ٢١٦٨، تحفة ٦٨٦]

٣٧٠١ ـ حَدَّثَنَا أَبُو بَكْرٍ [ابْنُ أَبِي شَيْبَةَ](٦)، حَدَّثَنَا سُفْيَانُ بْنُ عُيَيْنَةَ، عَنِ ابْنِ أَبِي حُسَيْنٍ قَالَ: سَمِعَهُ مِنْ شَهْرٍ [ابْنِ حَوْشَبٍ](٧) يَقُولُ: أَخْبَرَتْهُ أَسْمَاءُ بِنْتُ يَزِيدَ قَالَتْ: مَرَّ عَلَيْنَا رَسُولُ الله ﷺ فِي نِسْوَةٍ، فَسَلَّمَ عَلَيْنَا. [د: ٥٢٠٤، ت: ٢٦٩٧، تحفة ١٥٧٦٦]

١٥ ـ بَابُ الْمُصَافَحَةِ

٣٧٠٢ ـ حَدَّثَنَا عَلِيُّ بْنُ مُحَمَّدٍ، حَدَّثَنَا وَكِيعٌ، عَنْ جَرِيرِ بْنِ حَازِمٍ، عَنْ حَنْظَلَةَ بْنِ عَبْدِالرَّحْمَنِ السَّدُوسِيِّ عَنْ أَنَسِ بْنِ مَالِكٍ قَالَ: قُلْنَا: يَا رَسُولَ اللهِ، أَيَنْحَنِي بَعْضُنَا لِبَعْضٍ؟ قَالَ: لَا، قُلْنَا: أَيُعَانِقُ بَعْضُنَا بَعْضًا؟ قَالَ: لَا، وَلَكِنْ تَصَافَحُوا. [تحفة ٨٢٢]

---

(١) زيادة من الأزهرية.
(٢) زيادة من الأزهرية.
(٣) الموت.
(٤) زيادة من الأزهرية.
(٥) زيادة من الأزهرية.
(٦) زيادة من الأزهرية.
(٧) زيادة من المحمودية.

٣٧٠٣ ـ حَدَّثَنَا أَبُو بَكْرِ بْنُ أَبِي شَيْبَةَ، حَدَّثَنَا أَبُو خَالِدٍ الأَحْمَرُ وَعَبْدُاللهِ بْنُ نُمَيْرٍ، عَنِ الأَجْلَحِ، عَنْ أَبِي إِسْحَاقَ عَنِ الْبَرَاءِ بْنِ عَازِبٍ قَالَ: قَالَ رَسُولُ اللهِ ﷺ: مَا مِنْ مُسْلِمَيْنِ يَلْتَقِيَانِ فَيَتَصَافَحَانِ، إِلَّا غُفِرَ لَهُمَا قَبْلَ أَنْ يَتَفَرَّقَا. [د: ٥٢١١، ت: ٢٧٢٧، تحفة ١٧٩٩]

١٦ ـ بَابُ الرَّجُلِ يُقَبِّلُ يَدَ الرَّجُلِ

٣٧٠٤ ـ حَدَّثَنَا أَبُو بَكْرِ بْنُ أَبِي شَيْبَةَ، حَدَّثَنَا مُحَمَّدُ بْنُ فُضَيْلٍ، حَدَّثَنَا يَزِيدُ بْنُ أَبِي زِيَادٍ، عَنْ عَبْدِالرَّحْمَنِ بْنِ أَبِي لَيْلَى عَنِ ابْنِ عُمَرَ قَالَ: قَبَّلْنَا يَدَ النَّبِيِّ ﷺ. [د: ٥٢٢٣، تحفة ٧٢٩٨]

٣٧٠٥ ـ حَدَّثَنَا أَبُو بَكْرٍ، حَدَّثَنَا عَبْدُاللهِ بْنُ إِدْرِيسَ وَغُنْدَرٌ وَأَبُو أُسَامَةَ، عَنْ شُعْبَةَ، عَنْ عَمْرِو بْنِ مُرَّةَ، عَنْ عَبْدِاللهِ بْنِ سَلِمَةَ عَنْ صَفْوَانَ بْنِ عَسَّالٍ: أَنَّ قَوْمًا مِنَ الْيَهُودِ قَبَّلُوا يَدَ النَّبِيِّ ﷺ وَرِجْلَيْهِ[1]. [ت: ٢٧٣٣، تحفة ٤٩٥١]

١٧ ـ بَابُ الِاسْتِئْذَانِ

٣٧٠٦ ـ حَدَّثَنَا أَبُو بَكْرٍ، حَدَّثَنَا يَزِيدُ بْنُ هَارُونَ، أَنْبَأَنَا دَاوُدُ بْنُ أَبِي هِنْدٍ، عَنْ أَبِي نَضْرَةَ عَنْ أَبِي سَعِيدٍ الْخُدْرِيِّ: أَنَّ أَبَا مُوسَى اسْتَأْذَنَ عَلَى عُمَرَ ثَلَاثًا، فَلَمْ يُؤْذَنْ لَهُ، فَانْصَرَفَ، فَأَرْسَلَ إِلَيْهِ عُمَرُ: مَا رَدَّكَ؟ قَالَ: اسْتَأْذَنْتُ الِاسْتِئْذَانَ الَّذِي أَمَرَنَا بِهِ رَسُولُ اللهِ ﷺ ثَلَاثًا فَإِنْ أُذِنَ لَنَا دَخَلْنَا، وَإِنْ لَمْ يُؤْذَنْ لَنَا رَجَعْنَا. قَالَ: فَقَالَ: لَتَأْتِيَنِّي عَلَى هَذَا بِبَيِّنَةٍ، أَوْ لأَفْعَلَنَّ، فَأَتَى مَجْلِسَ قَوْمِهِ فَنَاشَدَهُمْ، فَشَهِدُوا لَهُ، فَخَلَّى سَبِيلَهُ. [خ: ٢٠٦٢، م: ٢١٥٣، تحفة ٤٣٢٣]

٣٧٠٧ ـ حَدَّثَنَا أَبُو بَكْرِ بْنُ أَبِي شَيْبَةَ، حَدَّثَنَا عَبْدُالرَّحِيمِ بْنُ سُلَيْمَانَ، عَنْ وَاصِلِ بْنِ السَّائِبِ، عَنْ أَبِي سَوْرَةَ عَنْ أَبِي أَيُّوبَ الأَنْصَارِيِّ قَالَ: قُلْنَا: يَا رَسُولَ اللهِ، هَذَا السَّلَامُ، فَمَا الِاسْتِئْنَاسُ[2]؟ قَالَ: يَتَكَلَّمُ الرَّجُلُ تَسْبِيحَةً وَتَكْبِيرَةً وَتَحْمِيدَةً، وَيَتَنَحْنَحُ، وَيُؤْذِنُ أَهْلَ الْبَيْتِ. [تحفة ٣٤٩٨]

٣٧٠٨ ـ حَدَّثَنَا أَبُو بَكْرِ بْنُ أَبِي شَيْبَةَ، حَدَّثَنَا أَبُو بَكْرِ بْنُ عَيَّاشٍ، عَنْ مُغِيرَةَ، عَنِ الْحَارِثِ، عَنْ عَبْدِاللهِ بْنِ نُجَيٍّ عَنْ عَلِيٍّ قَالَ: كَانَ لِي مِنْ رَسُولِ اللهِ ﷺ مُدْخَلَانِ: مُدْخَلٌ بِاللَّيْلِ، وَمُدْخَلٌ بِالنَّهَارِ، فَكُنْتُ إِذَا أَتَيْتُهُ وَهُوَ يُصَلِّي، يَتَنَحْنَحُ بي[3]. [ن: ١٢١١، تحفة ١٠٢٠٢]

٣٧٠٩ ـ حَدَّثَنَا أَبُو بَكْرِ بْنُ أَبِي شَيْبَةَ، حَدَّثَنَا وَكِيعٌ، عَنْ شُعْبَةَ، عَنْ مُحَمَّدِ بْنِ الْمُنْكَدِرِ عَنْ جَابِرٍ قَالَ: اسْتَأْذَنْتُ عَلَى النَّبِيِّ ﷺ فَقَالَ: مَنْ هَذَا؟ فَقُلْتُ: أَنَا. فَقَالَ النَّبِيُّ ﷺ: أَنَا، أَنَا. [خ: ٦٢٥٠، م: ٢١٥٥، تحفة ٣٠٤٢]

١٨ ـ بَابُ الرَّجُلِ يُقَالُ لَهُ: كَيْفَ أَصْبَحْتَ

٣٧١٠ ـ[4] حَدَّثَنَا أَبُو بَكْرٍ، حَدَّثَنَا عِيسَى بْنُ يُونُسَ، عَنْ عَبْدِاللهِ بْنِ مُسْلِمٍ، عَنْ عَبْدِالرَّحْمَنِ بْنِ سَابِطٍ عَنْ جَابِرٍ قَالَ: قُلْتُ: كَيْفَ أَصْبَحْتَ يَا رَسُولَ اللهِ؟ قَالَ: بِخَيْرٍ مِنْ رَجُلٍ لَمْ يُصْبِحْ صَائِمًا، وَلَمْ يَعُدْ سَقِيمًا. [تحفة ٢٣٨٠]

---

(١) في التيمورية: «ونعليه» ثم كتب الناسخ في الهامش: «ورجليه وهو الصواب» وجاء في مراد: «حاشية بخط المقدسي في (خ) ورجليه وهو الصواب».

(٢) في الأزهرية: «الاستئذان».

(٣) في باريس: «لي».

(٤) حسنه شيخنا في آخر قوليه كما في صحيح الأدب المفرد برقم (١١٣٣) وانظر الصحيحة (٢٩٥٢).

٣٧١١ ـ [(١)] حَدَّثَنَا أَبُو إِسْحَاقَ الْهَرَوِيُّ إِبْرَاهِيمُ بْنُ عَبْدِاللهِ بْنِ حَاتِمٍ[(٢)]، حَدَّثَنَا عَبْدُاللهِ بْنُ عُثْمَانَ بْنِ إِسْحَاقَ بْنِ سَعْدِ بْنِ أَبِي وَقَّاصٍ، حَدَّثَنِي جَدِّي أَبُو أُمِّي مَالِكُ بْنُ حَمْزَةَ بْنِ أَبِي أُسَيْدٍ السَّاعِدِيُّ، عَنْ أَبِيهِ عَنْ جَدِّهِ أَبِي أُسَيْدٍ السَّاعِدِيِّ قَالَ: قَالَ رَسُولُ اللهِ ﷺ لِلْعَبَّاسِ بْنِ عَبْدِالْمُطَّلِبِ، وَدَخَلَ عَلَيْهِمْ فَقَالَ: السَّلَامُ عَلَيْكُمْ، قَالُوا: وَعَلَيْكَ السَّلَامُ وَرَحْمَةُ اللهِ وَبَرَكَاتُهُ. قَالَ: كَيْفَ أَصْبَحْتُمْ؟ قَالُوا: بِخَيْرٍ نَحْمَدُ اللهَ، فَكَيْفَ أَصْبَحْتَ؟ بِأَبِينَا وَأُمِّنَا يَا رَسُولَ اللهِ؟ قَالَ: أَصْبَحْتُ بِخَيْرٍ، أَحْمَدُ اللهَ. [تحفة ١١١٩٣]

١٩ ـ بَاب إِذَا أَتَاكُمْ كَرِيمُ قَوْمٍ فَأَكْرِمُوهُ

٣٧١٢ ـ حَدَّثَنَا مُحَمَّدُ بْنُ الصَّبَّاحِ، أَنْبَأَنَا سَعِيدُ بْنُ مَسْلَمَةَ، عَنِ ابْنِ عَجْلَانَ، عَنْ نَافِعٍ عَنِ ابْنِ عُمَرَ قَالَ: قَالَ رَسُولُ اللهِ ﷺ: إِذَا أَتَاكُمْ كَرِيمُ قَوْمٍ فَأَكْرِمُوهُ. [تحفة ٨٤٤٠]

٢٠ ـ بَابُ تَشْمِيتِ الْعَاطِسِ

٣٧١٣ ـ حَدَّثَنَا أَبُو بَكْرِ بْنُ أَبِي شَيْبَةَ، حَدَّثَنَا يَزِيدُ بْنُ هَارُونَ، عَنْ سُلَيْمَانَ التَّيْمِيِّ، عَنْ أَنَسِ بْنِ مَالِكٍ قَالَ: عَطَسَ رَجُلَانِ عِنْدَ النَّبِيِّ ﷺ، فَشَمَّتَ أَحَدَهُمَا ـ أَوْ سَمَّتَ ـ وَلَمْ يُشَمِّتِ الآخَرَ، فَقِيلَ: يَا رَسُولَ اللهِ، عَطَسَ عِنْدَكَ رَجُلَانِ، فَشَمَّتَّ أَحَدَهُمَا وَلَمْ تُشَمِّتِ الآخَرَ؟! فَقَالَ: إِنَّ هَذَا حَمِدَ اللهَ، وَإِنَّ هَذَا لَمْ يَحْمَدِ اللهَ. [خ: ٦٢٢١، م: ٢٩٩١، تحفة ٨٧٢]

٣٧١٤ ـ حَدَّثَنَا عَلِيُّ بْنُ مُحَمَّدٍ، حَدَّثَنَا وَكِيعٌ، عَنْ عِكْرِمَةَ بْنِ عَمَّارٍ، عَنْ إِيَاسِ بْنِ سَلَمَةَ بْنِ الأَكْوَعِ عَنْ أَبِيهِ قَالَ: قَالَ رَسُولُ اللهِ ﷺ: يُشَمَّتُ الْعَاطِسُ ثَلَاثًا، فَمَا زَادَ فَهُوَ مَزْكُومٌ. [م: ٢٩٩٣، تحفة ٤٥١٣]

٣٧١٥ ـ حَدَّثَنَا أَبُو بَكْرِ بْنُ أَبِي شَيْبَةَ، حَدَّثَنَا عَلِيُّ بْنُ مُسْهِرٍ، عَنِ ابْنِ أَبِي لَيْلَى، عَنْ عِيسَى بْنِ عَبْدِالرَّحْمَنِ، عَنْ عَبْدِالرَّحْمَنِ بْنِ أَبِي لَيْلَى عَنْ عَلِيٍّ قَالَ: قَالَ رَسُولُ اللهِ ﷺ: إِذَا عَطَسَ أَحَدُكُمْ فَلْيَقُلْ: الْحَمْدُ لِلَّهِ، وَلْيَرُدَّ عَلَيْهِ مَنْ حَوْلَهُ: يَرْحَمُكَ اللهُ، وَلْيَرُدَّ عَلَيْهِمْ: يَهْدِيكُمُ اللهُ وَيُصْلِحُ بَالَكُمْ. [ت: ٢٧٤١، تحفة ١٠٢١٨]

٢١ ـ بَابُ إِكْرَامِ الرَّجُلِ جَلِيسَهُ

٣٧١٦ ـ حَدَّثَنَا عَلِيُّ بْنُ مُحَمَّدٍ، حَدَّثَنَا وَكِيعٌ، عَنْ أَبِي يَحْيَى الطَّوِيلِ رَجُلٌ مِنْ أَهْلِ الْكُوفَةِ، عَنْ زَيْدٍ الْعَمِّيِّ عَنْ أَنَسِ بْنِ مَالِكٍ قَالَ: كَانَ النَّبِيُّ ﷺ إِذَا لَقِيَ الرَّجُلَ فَكَلَّمَهُ، لَمْ يَصْرِفْ وَجْهَهُ عَنْهُ حَتَّى يَكُونَ هُوَ الَّذِي يَنْصَرِفُ، وَإِذَا صَافَحَهُ لَمْ يَنْزِعْ يَدَهُ مِنْ يَدِهِ حَتَّى يَكُونَ هُوَ الَّذِي يَنْزِعُهَا، وَلَمْ يُرَ مُتَقَدِّمًا بِرُكْبَتَيْهِ جَلِيسًا لَهُ قَطُّ. [ت: ٢٤٩٠، تحفة ٨٤١]

٢٢ ـ بَابُ مَنْ قَامَ عَنْ مَجْلِسٍ فَرَجَعَ فَهُوَ أَحَقُّ بِهِ

٣٧١٧ ـ حَدَّثَنَا عَمْرُو بْنُ رَافِعٍ، حَدَّثَنَا جَرِيرٌ، عَنْ سُهَيْلِ بْنِ أَبِي صَالِحٍ، عَنْ أَبِيهِ عَنْ أَبِي هُرَيْرَةَ، عَنِ النَّبِيِّ ﷺ قَالَ: إِذَا قَامَ أَحَدُكُمْ مِنْ[(٣)] مَجْلِسِهِ، ثُمَّ رَجَعَ، فَهُوَ أَحَقُّ بِهِ. [م: ٢١٧٩، تحفة ١٢٦٢١]

---

(١) انظر الصحيحة (٢٩٥٢).

(٢) وقع في طبعة الرسالة: «ابن أبي حاتم» والمثبت من أصولي الخطية، وكتب الرجال وتحفة الأشراف.

(٣) في المطبوع: «عن».

٢٣ ـ بَابُ الْمَعَاذِيرِ

٣٧١٨ ـ حَدَّثَنَا عَلِيُّ بْنُ مُحَمَّدٍ، حَدَّثَنَا وَكِيعٌ، حَدَّثَنَا سُفْيَانُ، عَنِ ابْنِ جُرَيْجٍ، عَنِ ابْنِ مِينَاءَ عَنْ جُودَانَ[١] قَالَ: قَالَ رَسُولُ اللهِ ﷺ: مَنِ اعْتَذَرَ إِلَى أَخِيهِ بِمَعْذِرَةٍ فَلَمْ يَقْبَلْهَا، كَانَ عَلَيْهِ مِثْلُ خَطِيئَةِ صَاحِبِ مَكْسٍ[٢].

٣٧١٨م ـ حَدَّثَنَا مُحَمَّدُ بْنُ إِسْمَاعِيلَ، حَدَّثَنَا وَكِيعٌ، عَنْ سُفْيَانَ، عَنِ ابْنِ جُرَيْجٍ، عَنِ الْعَبَّاسِ بْنِ عَبْدِالرَّحْمَنِ هُوَ ابْنُ مِينَاءَ، عَنْ جُودَانَ، عَنِ النَّبِيِّ ﷺ مِثْلَهُ. [تحفة ٣٢٧١]

٢٤ ـ بَابُ الْمُزَاحِ

٣٧١٩ ـ حَدَّثَنَا أَبُو بَكْرٍ، حَدَّثَنَا وَكِيعٌ، عَنْ زَمْعَةَ بْنِ صَالِحٍ، عَنِ الزُّهْرِيِّ، عَنْ وَهْبِ بْنِ عَبْدِ بْنِ زَمْعَةَ، عَنْ أُمِّ سَلَمَةَ ح وحَدَّثَنَا عَلِيُّ بْنُ مُحَمَّدٍ، حَدَّثَنَا وَكِيعٌ، حَدَّثَنَا زَمْعَةُ بْنُ صَالِحٍ، عَنِ الزُّهْرِيِّ، عَنْ عَبْدِاللهِ بْنِ وَهْبِ بْنِ زَمْعَةَ عَنْ أُمِّ سَلَمَةَ قَالَتْ: خَرَجَ أَبُو بَكْرٍ فِي تِجَارَةٍ إِلَى بُصْرَى، قَبْلَ مَوْتِ النَّبِيِّ ﷺ بِعَامٍ، وَمَعَهُ نُعَيْمَانُ وَسُوَيْبِطُ بْنُ حَرْمَلَةَ، وَكَانَا شَهِدَا بَدْرًا، وَكَانَ نُعَيْمَانُ عَلَى الزَّادِ، وَكَانَ سُوَيْبِطُ رَجُلًا مَزَّاحًا، فَقَالَ لِنُعَيْمَانَ: أَطْعِمْنِي، قَالَ: حَتَّى يَجِيءَ أَبُو بَكْرٍ، قَالَ: أما لأغِيظَنَّكَ[٣]، قَالَ: فَمَرُّوا بِقَوْمٍ، فَقَالَ لَهُمْ سُوَيْبِطُ: تَشْتَرُونَ مِنِّي عُبَيْدًا[٤] لِي؟ قَالُوا: نَعَمْ. قَالَ: إِنَّهُ عَبْدٌ لَهُ كَلَامٌ، وَهُوَ قَائِلٌ لَكُمْ: إِنِّي حُرٌّ، فَإِنْ كُنْتُمْ إِذَا قَالَ لَكُمْ هَذِهِ الْمَقَالَةَ تَرَكْتُمُوهُ، فَلَا تُفْسِدُوا عَلَيَّ عَبْدِي. قَالُوا: لَا، بَلْ نَشْتَرِيهِ مِنْكَ. فَاشْتَرَوْهُ مِنْهُ بِعَشْرِ قَلَائِصَ، ثُمَّ أَتَوْهُ فَوَضَعُوا فِي عُنُقِهِ عِمَامَةً أَوْ حَبْلًا، فَقَالَ نُعَيْمَانُ: إِنَّ هَذَا يَسْتَهْزِئُ بِكُمْ، وَإِنِّي حُرٌّ لَسْتُ بِعَبْدٍ. فَقَالُوا: قَدْ أَخْبَرَنَا خَبَرَكَ. فَانْطَلَقُوا بِهِ، فَجَاءَ أَبُو بَكْرٍ فَأَخْبَرُوهُ بِذَلِكَ، قَالَ: فَاتَّبَعَ الْقَوْمَ، وَرَدَّ عَلَيْهِمُ الْقَلَائِصَ، وَأَخَذَ نُعَيْمَانَ، قَالَ: فَلَمَّا قَدِمُوا عَلَى النَّبِيِّ ﷺ وَأَخْبَرُوهُ، قَالَ: فَضَحِكَ النَّبِيُّ ﷺ وَأَصْحَابُهُ مِنْهُ حَوْلًا. [تحفة ١٨١٨٩]

٣٧٢٠ ـ حَدَّثَنَا عَلِيُّ بْنُ مُحَمَّدٍ، حَدَّثَنَا وَكِيعٌ، عَنْ شُعْبَةَ، عَنْ أَبِي التَّيَّاحِ قَالَ: سَمِعْتُ أَنَسَ بْنَ مَالِكٍ يَقُولُ: كَانَ رَسُولُ اللهِ ﷺ يُخَالِطُنَا حَتَّى يَقُولَ لأخٍ لِي صَغِيرٍ: يَا أَبَا عُمَيْرٍ، مَا فَعَلَ النُّغَيْرُ[٥].

قَالَ وَكِيعٌ: يَعْنِي طَيْرًا كَانَ يَلْعَبُ بِهِ. [خ: ٦١٢٩، م: ٢١٥٠، تحفة ١٦٩٢]

٢٥ ـ بَابُ نَتْفِ الشَّيْبِ

٣٧٢١ ـ حَدَّثَنَا أَبُو بَكْرِ بْنُ أَبِي شَيْبَةَ، حَدَّثَنَا عَبْدَةُ بْنُ سُلَيْمَانَ، عَنْ مُحَمَّدِ بْنِ إِسْحَاقَ، عَنْ عَمْرِو بْنِ شُعَيْبٍ، عَنْ أَبِيهِ عَنْ جَدِّهِ قَالَ: نَهَى رَسُولُ اللهِ ﷺ عَنْ نَتْفِ الشَّيْبِ، وَقَالَ: هُوَ نُورُ الْمُؤْمِنِ. [ن: ٥٠٦٨، د: ٤٢٠٢، تحفة ٨٧٨٣]

٢٦ ـ بَابُ الْجُلُوسِ بَيْنَ الظِّلِّ وَالشَّمْسِ

٣٧٢٢ ـ حَدَّثَنَا أَبُو بَكْرِ بْنُ أَبِي شَيْبَةَ، حَدَّثَنَا زَيْدُ بْنُ الْحُبَابِ، عَنْ أَبِي الْمُنِيبِ، عَنِ ابْنِ بُرَيْدَةَ عَنْ أَبِيهِ: أَنَّ النَّبِيَّ ﷺ نَهَى أَنْ يُقْعَدَ بَيْنَ الظِّلِّ وَالشَّمْسِ. [تحفة ١٩٨٨]

---

(١) بضم الجيم.
(٢) العشار (الضرائب).
(٣) في المحمودية: «فلأغيظنك».
(٤) في الأزهرية: «عبداً».
(٥) اسم طائر.

٢٧ ـ بَابُ النَّهْيِ عَنِ الِاضْطِجَاعِ عَلَى الْوَجْهِ

٣٧٢٣ ـ حَدَّثَنَا مُحَمَّدُ بْنُ الصَّبَّاحِ، حَدَّثَنَا الْوَلِيدُ بْنُ مُسْلِمٍ، عَنِ الأَوْزَاعِيِّ، عَنْ يَحْيَى بْنِ أَبِي كَثِيرٍ[1]، عَنْ قَيْسِ بْنِ طِهْفَةَ[2] الْغِفَارِيِّ عَنْ أَبِيهِ قَالَ: أَصَابَنِي رَسُولُ اللهِ ﷺ نَائِمًا فِي الْمَسْجِدِ عَلَى بَطْنِي، فَرَكَضَنِي بِرِجْلِهِ، وَقَالَ: مَا لَكَ وَلِهَذَا النَّوْمِ! هَذِهِ نَوْمَةٌ يَكْرَهُهَا اللهُ أَوْ يُبْغِضُهَا اللهُ. [د: ٥٠٤٠، ت: ٢٧٦٨، تحفة ٤٩٩١]

٣٧٢٤ ـ [3] حَدَّثَنَا يَعْقُوبُ بْنُ حُمَيْدِ بْنِ كَاسِبٍ، حَدَّثَنَا إِسْمَاعِيلُ بْنُ عَبْدِاللهِ، حَدَّثَنَا مُحَمَّدُ بْنُ نُعَيْمِ بْنِ عَبْدِاللهِ الْمُجْمِرِ، عَنْ أَبِيهِ، عَنِ ابْنِ طِهْفَةَ الْغِفَارِيِّ عَنْ أَبِي ذَرٍّ قَالَ: مَرَّ بِيَ النَّبِيُّ ﷺ وَأَنَا مُضْطَجِعٌ عَلَى بَطْنِي، فَرَكَضَنِي بِرِجْلِهِ، وَقَالَ: يَا جُنَيْدِبُ، إِنَّمَا هَذِهِ ضِجْعَةُ أَهْلِ النَّارِ. [تحفة ١١٩٢٦]

٣٧٢٥ ـ حَدَّثَنَا يَعْقُوبُ بْنُ حُمَيْدِ بْنِ كَاسِبٍ، حَدَّثَنَا سَلَمَةُ بْنُ رَجَاءٍ، عَنِ الْوَلِيدِ بْنِ جَمِيلٍ الدِّمَشْقِيِّ أَنَّهُ سَمِعَ الْقَاسِمَ بْنَ عَبْدِالرَّحْمَنِ يُحَدِّثُ عَنْ أَبِي أُمَامَةَ قَالَ: مَرَّ النَّبِيُّ ﷺ عَلَى رَجُلٍ نَائِمٍ فِي الْمَسْجِدِ، مُنْبَطِحٍ عَلَى وَجْهِهِ، فَضَرَبَهُ بِرِجْلِهِ وَقَالَ: قُمْ ـ وَاقْعُدْ ـ فَإِنَّهَا نَوْمَةٌ جَهَنَّمِيَّةٌ. [تحفة ٤٩١٣]

٢٨ ـ بَابُ تَعَلُّمِ النُّجُومِ

٣٧٢٦ ـ حَدَّثَنَا أَبُو بَكْرٍ، حَدَّثَنَا يَحْيَى بْنُ سَعِيدٍ، عَنْ عُبَيْدِاللهِ بْنِ الأَخْنَسِ، عَنِ الْوَلِيدِ بْنِ عَبْدِاللهِ، عَنْ يُوسُفَ بْنِ مَاهَكَ عَنِ ابْنِ عَبَّاسٍ قَالَ: قَالَ رَسُولُ اللهِ ﷺ: مَنِ اقْتَبَسَ عِلْمًا مِنَ النُّجُومِ، اقْتَبَسَ شُعْبَةً مِنَ السِّحْرِ، زَادَ مَا زَادَ. [د: ٣٩٠٥، تحفة ٦٥٥٩]

٢٩ ـ بَابُ النَّهْيِ عَنْ سَبِّ الرِّيحِ

٣٧٢٧ ـ حَدَّثَنَا أَبُو بَكْرٍ، حَدَّثَنَا يَحْيَى بْنُ سَعِيدٍ، عَنِ الأَوْزَاعِيِّ، عَنِ الزُّهْرِيِّ، حَدَّثَنَا ثَابِتٌ الزُّرَقِيُّ عَنْ أَبِي هُرَيْرَةَ قَالَ: قَالَ رَسُولُ اللهِ ﷺ: لَا تَسُبُّوا الرِّيحَ، فَإِنَّهَا مِنْ رَوْحِ اللهِ تَأْتِي بِالرَّحْمَةِ وَالْعَذَابِ، وَلَكِنْ سَلُوا اللهَ مِنْ خَيْرِهَا، وَتَعَوَّذُوا بِاللهِ مِنْ شَرِّهَا. [د: ٥٠٩٧، تحفة ١٢٢٣١]

٣٠ ـ بَابُ مَا يُسْتَحَبُّ مِنَ الأَسْمَاءِ

٣٧٢٨ ـ حَدَّثَنَا أَبُو بَكْرٍ، حَدَّثَنَا خَالِدُ بْنُ مَخْلَدٍ، حَدَّثَنَا الْعُمَرِيُّ، عَنْ نَافِعٍ عَنِ ابْنِ عُمَرَ، عَنِ النَّبِيِّ ﷺ قَالَ: أَحَبُّ الأَسْمَاءِ إِلَى اللهِ ﷻ: عَبْدُاللهِ وَعَبْدُالرَّحْمَنِ. [م: ٢١٣٢، تحفة ٧٧٢١]

٣١ ـ بَابُ مَا يُكْرَهُ مِنَ الأَسْمَاءِ

٣٧٢٩ ـ حَدَّثَنَا نَصْرُ بْنُ عَلِيٍّ، قَالَ: حَدَّثَنَا أَبُو أَحْمَدَ، قَالَ: حَدَّثَنَا سُفْيَانُ، عَنْ أَبِي الزُّبَيْرِ، عَنْ جَابِرٍ عَنْ عُمَرَ بْنِ الْخَطَّابِ قَالَ: قَالَ رَسُولُ اللهِ ﷺ: لَئِنْ عِشْتُ، إِنْ شَاءَ اللهُ، لأَنْهَيَنَّ أَنْ يُسَمَّى رَبَاحٌ وَنَجِيحٌ وَأَفْلَحُ وَنَافِعٌ وَيَسَارٌ. [م: ٢١٣٨ بنحوه من حديث جابر، تحفة ١٠٤٢٣]

٣٧٣٠ ـ حَدَّثَنَا أَبُو بَكْرٍ، حَدَّثَنَا الْمُعْتَمِرُ بْنُ سُلَيْمَانَ، عَنِ الرُّكَيْنِ، عَنْ أَبِيهِ عَنْ سَمُرَةَ قَالَ: نَهَى رَسُولُ اللهِ ﷺ أَنْ نُسَمِّيَ رَقِيقَنَا أَرْبَعَةَ أَسْمَاءٍ: أَفْلَحُ وَنَافِعٌ وَرَبَاحٌ وَيَسَارٌ. [م: ٢١٣٦، تحفة ٤٦١٢]

---

(١) في المطبوع: «يحيى بن أبي كثير عن أبي سلمة عن قيس» وكذا في تحفة الأشراف، لكن الحديث رواه ابن حبان ليس فيه أبو سلمة؛ مما يؤكد صحة الأصول التي بأيدينا من السنن، هذا من حيث ضبط النص، وإلا فقد اختلف في إسناده فرواه جمع بذكر أبي سلمة فيه.

(٢) في المطبوع: «طخفة» قلت: وقد اختلف في اسمه على أقوال منها طهفة وطخفة لكن ذكر المزي أنه وقع عند ابن ماجه: «طهفة».

(٣) قلت: ضعفه شيخنا في آخر قوليه كما في ضعيف الترغيب (١٨٠٢) والصحيح بلفظ: «يبغضها الله» كما قرره شيخنا في صحيح الأدب المفرد (١١٨٨).

٣٧٣١ ـ **حَدَّثَنَا** أَبُو بَكْرٍ، حَدَّثَنَا هَاشِمُ بْنُ الْقَاسِمِ، حَدَّثَنَا أَبُو عَقِيلٍ، حَدَّثَنَا مُجَالِدُ بْنُ سَعِيدٍ، عَنِ الشَّعْبِيِّ، عَنْ مَسْرُوقٍ قَالَ: لَقِيتُ عُمَرَ بْنَ الْخَطَّابِ فَقَالَ: مَنْ أَنْتَ؟ فَقُلْتُ: مَسْرُوقُ بْنُ الأَجْدَعِ، فَقَالَ: عُمَرُ سَمِعْتُ رَسُولَ اللهِ ﷺ يَقُولُ: الأَجْدَعُ شَيْطَانٌ. [د: ٤٩٥٧، تحفة ١٠٦٤١]

٣٢ ـ بَابُ تَغْيِيرِ الأَسْمَاءِ

٣٧٣٢ ـ **حَدَّثَنَا** أَبُو بَكْرٍ، حَدَّثَنَا غُنْدَرٌ، عَنْ شُعْبَةَ، عَنْ عَطَاءِ بْنِ أَبِي مَيْمُونَةَ قَالَ: سَمِعْتُ أَبَا رَافِعٍ يُحَدِّثُ عَنْ أَبِي هُرَيْرَةَ: أَنَّ زَيْنَبَ كَانَ اسْمُهَا بَرَّةَ، فَقِيلَ لَهَا: تُزَكِّي نَفْسَهَا، فَسَمَّاهَا رَسُولُ اللهِ ﷺ زَيْنَبَ. [خ: ٦١٩٢، م: ٢١٤١، تحفة ١٤٦٦٧]

٣٧٣٣ ـ **حَدَّثَنَا** أَبُو بَكْرٍ، حَدَّثَنَا الْحَسَنُ بْنُ مُوسَى، حَدَّثَنَا حَمَّادُ بْنُ سَلَمَةَ، عَنْ عُبَيْدِاللهِ، عَنْ نَافِعٍ عَنِ ابْنِ عُمَرَ أَنَّ ابْنَةً لِعُمَرَ كَانَ يُقَالُ لَهَا: عَاصِيَةُ، فَسَمَّاهَا رَسُولُ اللهِ ﷺ جَمِيلَةَ. [م: ٢١٣٩، ت: ٢٨٣٨، د: ٤٩٥٢، تحفة ٧٨٧٦]

٣٧٣٤ ـ **حَدَّثَنَا** أَبُو بَكْرٍ، حَدَّثَنَا يَحْيَى بْنُ يَعْلَى أَبُو الْمُحَيَّاةِ، عَنْ عَبْدِالْمَلِكِ بْنِ عُمَيْرٍ، قَالَ: حَدَّثَنِي ابْنُ أَخِي عَبْدِاللهِ بْنِ سَلَامٍ عَنْ عَبْدِاللهِ بْنِ سَلَامٍ قَالَ: قَدِمْتُ عَلَى رَسُولِ اللهِ ﷺ وَلَيْسَ اسْمِي عَبْدَاللهِ بْنَ سَلَامٍ، فَسَمَّانِي رَسُولُ اللهِ ﷺ عَبْدَاللهِ بْنَ سَلَامٍ. [تحفة ٥٣٤٥]

٣٣ ـ بَابُ الْجَمْعِ بَيْنَ اسْمِ النَّبِيِّ ﷺ وَكُنْيَتِهِ

٣٧٣٥ ـ **حَدَّثَنَا** أَبُو بَكْرِ بْنُ أَبِي شَيْبَةَ، حَدَّثَنَا سُفْيَانُ بْنُ عُيَيْنَةَ، عَنْ أَيُّوبَ، عَنْ مُحَمَّدٍ قَالَ: سَمِعْتُ أَبَا هُرَيْرَةَ يَقُولُ: قَالَ أَبُو الْقَاسِمِ ﷺ: تَسَمَّوْا بِاسْمِي، وَلَا تَكَنَّوْا بِكُنْيَتِي. [خ: ١١٠، م: ٢١٣٤، تحفة ١٤٤٣٤]

٣٧٣٦ ـ **حَدَّثَنَا** أَبُو بَكْرٍ، حَدَّثَنَا أَبُو مُعَاوِيَةَ، عَنِ الأَعْمَشِ، عَنْ أَبِي سُفْيَانَ عَنْ جَابِرٍ قَالَ: قَالَ رَسُولُ اللهِ ﷺ: تَسَمَّوْا بِاسْمِي، وَلَا تَكَنَّوْا بِكُنْيَتِي. [خ: ٣١١٤، م: ٢١٣٣، تحفة ٢٣٣٣]

٣٧٣٧ ـ **حَدَّثَنَا** أَبُو بَكْرِ بْنُ أَبِي شَيْبَةَ، حَدَّثَنَا عَبْدُالْوَهَّابِ الثَّقَفِيُّ، عَنْ حُمَيْدٍ عَنْ أَنَسٍ قَالَ: كَانَ رَسُولُ اللهِ ﷺ: بِالْبَقِيعِ فَنَادَى رَجُلٌ رَجُلًا: يَا أَبَا الْقَاسِمِ، فَالْتَفَتَ إِلَيْهِ رَسُولُ اللهِ ﷺ فَقَالَ: إِنِّي لَمْ أَعْنِكَ. فَقَالَ رَسُولُ اللهِ ﷺ: تَسَمَّوْا بِاسْمِي، وَلَا تَكَنَّوْا بِكُنْيَتِي. [خ: ٢١٢٠، م: ٢١٣١، تحفة ٧٢٧]

٣٤ ـ بَابُ الرَّجُلِ يُكْنَى قَبْلَ أَنْ يُولَدَ لَهُ

٣٧٣٨ ـ **حَدَّثَنَا** أَبُو بَكْرٍ [بْنُ أَبِي شَيْبَةَ][1]، حَدَّثَنَا يَحْيَى بْنُ أَبِي بُكَيْرٍ، حَدَّثَنَا زُهَيْرُ بْنُ مُحَمَّدٍ، عَنْ عَبْدِاللهِ بْنِ مُحَمَّدِ بْنِ عَقِيلٍ عَنْ حَمْزَةَ بْنِ صُهَيْبٍ أَنَّ عُمَرَ قَالَ لِصُهَيْبٍ: مَا لَكَ تَكْتَنِي بِأَبِي يَحْيَى وَلَيْسَ لَكَ وَلَدٌ؟ قَالَ: كَنَّانِي رَسُولُ اللهِ ﷺ بِأَبِي يَحْيَى. [تحفة ٤٩٥٩]

٣٧٣٩ ـ **حَدَّثَنَا** أَبُو بَكْرٍ، حَدَّثَنَا وَكِيعٌ، عَنْ هِشَامِ بْنِ عُرْوَةَ، عَنْ مَوْلًى لِلزُّبَيْرِ عَنْ عَائِشَةَ أَنَّهَا قَالَتْ لِلنَّبِيِّ ﷺ: كُلُّ أَزْوَاجِكَ كَنَّيْتَهُ غَيْرِي! قَالَ: فَأَنْتِ أُمُّ عَبْدِاللهِ. [د: ٤٩٧٠، تحفة ١٧٨١٧]

٣٧٤٠ ـ **حَدَّثَنَا** أَبُو بَكْرِ بْنُ أَبِي شَيْبَةَ، حَدَّثَنَا وَكِيعٌ، عَنْ شُعْبَةَ، عَنْ أَبِي التَّيَّاحِ عَنْ أَنَسٍ قَالَ: كَانَ النَّبِيُّ ﷺ يَأْتِينَا فَيَقُولُ لأَخٍ لِي، وَكَانَ صَغِيرًا، يَا أَبَا عُمَيْرٍ[2]. [خ: ٦١٢٩، م: ٢١٥٠، تحفة ١٦٩٢]

---

(١) زيادة من المحمودية.

(٢) مرَّ برقم (٣٧٢٠).

٣٥ ـ بَابُ الأَلْقَابِ

٣٧٤١ ـ حَدَّثَنَا أَبُو بَكْرٍ [بْنُ أَبِي شَيْبَةَ][(١)]، حَدَّثَنَا عَبْدُاللهِ بْنُ إِدْرِيسَ، عَنْ دَاوُدَ، عَنِ الشَّعْبِيِّ عَنْ أَبِي جَبِيرَةَ بْنِ الضَّحَّاكِ قَالَ: فِينَا نَزَلَتْ مَعْشَرَ الأَنْصَارِ ﴿وَلَا تَنَابَزُوا بِالْأَلْقَابِ﴾ [الحجرات: ١١] قَدِمَ عَلَيْنَا النَّبِيُّ ﷺ وَالرَّجُلُ مِنَّا لَهُ الِاسْمَانِ وَالثَّلَاثَةُ، فَكَانَ النَّبِيُّ ﷺ رُبَّمَا دَعَاهُمْ بِبَعْضِ تِلْكَ الأَسْمَاءِ، فَيُقَالُ يَا رَسُولَ اللهِ: إِنَّهُ يَغْضَبُ مِنْ هَذَا، فَنَزَلَتْ: ﴿وَلَا تَنَابَزُوا بِالْأَلْقَابِ﴾. [ت: ٣٢٦٨، تحفة ١١٨٨٢]

٣٦ ـ بَابُ الْمَدْحِ

٣٧٤٢ ـ حَدَّثَنَا أَبُو بَكْرٍ [بْنُ أَبِي شَيْبَةَ][(٢)]، حَدَّثَنَا عَبْدُالرَّحْمَنِ بْنُ مَهْدِيٍّ، عَنْ سُفْيَانَ، عَنْ حَبِيبِ بْنِ أَبِي ثَابِتٍ، عَنْ مُجَاهِدٍ، عَنْ أَبِي مَعْمَرٍ عَنِ الْمِقْدَادِ بْنِ عَمْرٍو قَالَ: أَمَرَنَا رَسُولُ اللهِ ﷺ أَنْ نَحْثُوَ فِي وُجُوهِ الْمَدَّاحِينَ التُّرَابَ. [م: ٣٠٠٢، تحفة ١١٥٤٥]

٣٧٤٣ ـ حَدَّثَنَا أَبُو بَكْرِ بْنُ أَبِي شَيْبَةَ، حَدَّثَنَا غُنْدَرٌ، عَنْ شُعْبَةَ، عَنْ سَعْدِ بْنِ إِبْرَاهِيمَ بْنِ عَبْدِالرَّحْمَنِ بْنِ عَوْفٍ، عَنْ مَعْبَدٍ الْجُهَنِيِّ عَنْ مُعَاوِيَةَ قَالَ: سَمِعْتُ رَسُولَ اللهِ ﷺ يَقُولُ: إِيَّاكُمْ وَالتَّمَادُحَ، فَإِنَّهُ الذَّبْحُ. [تحفة ١١٤٤١]

٣٧٤٤ ـ حَدَّثَنَا أَبُو بَكْرٍ [بْنُ أَبِي شَيْبَةَ][(٣)]، حَدَّثَنَا شَبَابَةُ، حَدَّثَنَا شُعْبَةُ، عَنْ خَالِدٍ الْحَذَّاءِ، عَنْ عَبْدِالرَّحْمَنِ بْنِ أَبِي بَكْرَةَ عَنْ أَبِيهِ قَالَ: مَدَحَ رَجُلٌ رَجُلًا عِنْدَ رَسُولِ اللهِ ﷺ، فَقَالَ رَسُولُ اللهِ ﷺ: وَيْحَكَ! قَطَعْتَ عُنُقَ صَاحِبِكَ مِرَارًا، ثُمَّ قَالَ: إِنْ كَانَ أَحَدُكُمْ مَادِحًا أَخَاهُ، فَلْيَقُلْ: أَحْسِبُ[(٤)] وَلَا أُزَكِّي عَلَى اللهِ أَحَدًا. [خ: ٢٦٦٢، م: ٣٠٠٠، تحفة ١١٦٧٨]

٣٧ ـ بَابُ الْمُسْتَشَارُ مُؤْتَمَنٌ

٣٧٤٥ ـ حَدَّثَنَا أَبُو بَكْرِ بْنُ أَبِي شَيْبَةَ، حَدَّثَنَا يَحْيَى بْنُ أَبِي بُكَيْرٍ، عَنْ شَيْبَانَ، عَنْ عَبْدِالْمَلِكِ بْنِ عُمَيْرٍ، عَنْ أَبِي سَلَمَةَ عَنْ أَبِي هُرَيْرَةَ قَالَ: قَالَ رَسُولُ اللهِ ﷺ: الْمُسْتَشَارُ مُؤْتَمَنٌ. [د: ٥١٢٨، ت: ٢٨٢٢، تحفة ١٤٩٧٧]

٣٧٤٦ ـ حَدَّثَنَا أَبُو بَكْرِ بْنُ أَبِي شَيْبَةَ، حَدَّثَنَا أَسْوَدُ بْنُ عَامِرٍ، عَنْ شَرِيكٍ، عَنِ الأَعْمَشِ، عَنْ أَبِي عَمْرٍو الشَّيْبَانِيِّ عَنْ أَبِي مَسْعُودٍ قَالَ: قَالَ رَسُولُ اللهِ ﷺ: الْمُسْتَشَارُ مُؤْتَمَنٌ. [تحفة ٩٩٨٨]

٣٧٤٧ ـ حَدَّثَنَا أَبُو بَكْرٍ، حَدَّثَنَا يَحْيَى بْنُ زَكَرِيَّا بْنِ أَبِي زَائِدَةَ وَعَلِيُّ بْنُ هَاشِمٍ، عَنِ ابْنِ أَبِي لَيْلَى، عَنْ أَبِي الزُّبَيْرِ عَنْ جَابِرٍ قَالَ: قَالَ رَسُولُ اللهِ ﷺ: إِذَا اسْتَشَارَ أَحَدُكُمْ أَخَاهُ، فَلْيُشِرْ عَلَيْهِ. [تحفة ٢٩٣٩]

٣٨ ـ بَابُ دُخُولِ الْحَمَّامِ

٣٧٤٨ ـ حَدَّثَنَا أَبُو بَكْرٍ، حَدَّثَنَا عَبْدَةُ بْنُ سُلَيْمَانَ ح وحَدَّثَنَا عَلِيُّ بْنُ مُحَمَّدٍ، حَدَّثَنَا خَالِي يَعْلَى وَجَعْفَرُ بْنُ عَوْنٍ جَمِيعًا، عَنْ عَبْدِالرَّحْمَنِ بْنِ زِيَادِ بْنِ أَنْعُمَ الإِفْرِيقِيِّ، عَنْ عَبْدِالرَّحْمَنِ بْنِ رَافِعٍ عَنْ عَبْدِاللهِ بْنِ عَمْرٍو قَالَ: قَالَ رَسُولُ اللهِ ﷺ: تُفْتَحُ لَكُمْ أَرْضُ الأَعَاجِمِ، وَسَتَجِدُونَ فِيهَا بُيُوتًا يُقَالُ لَهَا: الْحَمَّامَاتُ، فَلَا يَدْخُلْهَا الرِّجَالُ إِلَّا بِإِزَارٍ، وَامْنَعُوا النِّسَاءَ أَنْ يَدْخُلْنَهَا، إِلَّا مَرِيضَةً أَوْ نُفَسَاءَ. [د: ٤٠١١، تحفة ٨٨٧٧]

٣٧٤٩ ـ حَدَّثَنَا عَلِيُّ بْنُ مُحَمَّدٍ، حَدَّثَنَا وَكِيعٌ ح وحَدَّثَنَا أَبُو بَكْرِ بْنُ أَبِي شَيْبَةَ، حَدَّثَنَا عَفَّانُ، قَالَا:

---

(١) زيادة من الأزهرية.
(٢) زيادة من الأزهرية.
(٣) زيادة من الأزهرية.
(٤) في المطبوع: «أحسبه».

حَدَّثَنَا حَمَّادُ بْنُ سَلَمَةَ، أَنْبَأَنَا عَبْدُاللهِ بْنُ شَدَّادٍ، عَنْ أَبِي عُذْرَةَ قَالَ: ـ وَكَانَ قَدْ أَدْرَكَ النَّبِيَّ ﷺ ـ عَنْ عَائِشَةَ: أَنَّ النَّبِيَّ ﷺ نَهَى الرِّجَالَ وَالنِّسَاءَ عَنِ الْحَمَّامَاتِ، ثُمَّ رَخَّصَ لِلرِّجَالِ أَنْ يَدْخُلُوهَا فِي الْمَيَازِرِ(١)، وَلَمْ يُرَخِّصْ لِلنِّسَاءِ. [د: ٤٠٠٩، ت: ٢٨٠٢، تحفة ١٧٧٩٨]

٣٧٥٠ ـ حَدَّثَنَا عَلِيُّ بْنُ مُحَمَّدٍ، حَدَّثَنَا وَكِيعٌ، عَنْ سُفْيَانَ، عَنْ مَنْصُورٍ، عَنْ سَالِمِ بْنِ أَبِي الْجَعْدِ، عَنْ أَبِي الْمَلِيحِ الْهُذَلِيِّ أَنَّ نِسْوَةً مِنْ أَهْلِ حِمْصَ اسْتَأْذَنَّ عَلَى عَائِشَةَ، فَقَالَتْ: لَعَلَّكُنَّ مِنَ اللَّوَاتِي يَدْخُلْنَ الْحَمَّامَاتِ، سَمِعْتُ رَسُولَ اللهِ ﷺ يَقُولُ: أَيُّمَا امْرَأَةٍ وَضَعَتْ ثِيَابَهَا فِي غَيْرِ بَيْتِ زَوْجِهَا، فَقَدْ هَتَكَتْ سِتْرَ مَا بَيْنَهَا وَبَيْنَ اللهِ ﷻ. [د: ٤٠١٠، ت: ٢٨٠٣، تحفة ١٧٨٠٤]

٣٩ ـ بَابُ الِاطِّلَاءِ بِالنُّورَةِ

٣٧٥١ ـ حَدَّثَنَا عَلِيُّ بْنُ مُحَمَّدٍ، حَدَّثَنَا عَبْدُالرَّحْمَنِ بْنُ عَبْدِاللهِ، حَدَّثَنَا حَمَّادُ بْنُ سَلَمَةَ، عَنْ أَبِي هَاشِمٍ الرُّمَّانِيِّ، عَنْ حَبِيبِ بْنِ أَبِي ثَابِتٍ عَنْ أُمِّ سَلَمَةَ: أَنَّ النَّبِيَّ ﷺ كَانَ إِذَا اطَّلَى بَدَأَ بِعَوْرَتِهِ فَطَلَاهَا بِالنُّورَةِ، وَسَائِرَ جَسَدِهِ أَهْلُهُ. [تحفة ١٨١٤٦]

٣٧٥٢ ـ حَدَّثَنَا عَلِيُّ بْنُ مُحَمَّدٍ، حَدَّثَنِي إِسْحَاقُ بْنُ مَنْصُورٍ، عَنْ كَامِلٍ أَبِي الْعَلَاءِ، عَنْ حَبِيبِ بْنِ أَبِي ثَابِتٍ عَنْ أُمِّ سَلَمَةَ: أَنَّ النَّبِيَّ ﷺ اطَّلَى وَوَلِيَ عَانَتَهُ بِيَدِهِ. [تحفة ١٨١٤٧]

٤٠ ـ بَابُ الْقَصَصِ

٣٧٥٣ ـ حَدَّثَنَا هِشَامُ بْنُ عَمَّارٍ، حَدَّثَنَا الْهِقْلُ بْنُ زِيَادٍ، حَدَّثَنَا الأَوْزَاعِيُّ، عَنْ عَبْدِاللهِ بْنِ عَامِرٍ الأَسْلَمِيِّ، عَنْ عَمْرِو بْنِ شُعَيْبٍ، عَنْ أَبِيهِ عَنْ جَدِّهِ: أَنَّ رَسُولَ اللهِ ﷺ قَالَ: لَا يَقُصُّ عَلَى النَّاسِ إِلَّا أَمِيرٌ أَوْ مَأْمُورٌ أَوْ مُرَاءٍ. [تحفة ٨٧٢٧]

٣٧٥٤ ـ (٢) **حَدَّثَنَا** عَلِيُّ بْنُ مُحَمَّدٍ، حَدَّثَنَا وَكِيعٌ، عَنِ الْعُمَرِيِّ، عَنْ نَافِعٍ عَنِ ابْنِ عُمَرَ قَالَ: لَمْ يَكُنِ الْقَصَصُ فِي زَمَنِ رَسُولِ اللهِ ﷺ، وَلَا زَمَنِ أَبِي بَكْرٍ، وَلَا زَمَنِ عُمَرَ. [تحفة ٧٧٣٨]

٤١ ـ بَابُ الشِّعْرِ

٣٧٥٥ ـ حَدَّثَنَا أَبُو بَكْرٍ(٣)، حَدَّثَنَا عَبْدُاللهِ بْنُ الْمُبَارَكِ، عَنْ يُونُسَ، عَنِ الزُّهْرِيِّ، حَدَّثَنَا أَبُو بَكْرِ بْنُ عَبْدِالرَّحْمَنِ بْنِ الْحَارِثِ، عَنْ مَرْوَانَ بْنِ الْحَكَمِ، عَنْ عَبْدِالرَّحْمَنِ بْنِ الأَسْوَدِ بْنِ عَبْدِ يَغُوثَ عَنْ أُبَيِّ بْنِ كَعْبٍ: أَنَّ رَسُولَ اللهِ ﷺ قَالَ: إِنَّ مِنَ الشِّعْرِ حِكْمَةً(٤). [خ: ٦١٤٥، تحفة ٥٨]

٣٧٥٦ ـ حَدَّثَنَا أَبُو بَكْرٍ، حَدَّثَنَا أَبُو أُسَامَةَ، عَنْ زَائِدَةَ، عَنْ سِمَاكٍ، عَنْ عِكْرِمَةَ عَنِ ابْنِ عَبَّاسٍ: أَنَّ النَّبِيَّ ﷺ كَانَ يَقُولُ: إِنَّ مِنَ الشِّعْرِ حِكَمًا. [ت: ٢٨٤٥، تحفة ٦١٠٦]

---

(١) الإزار.

(٢) صححه شيخنا في آخر قوليه كما في صحيح موارد الظمآن.

(٣) وقع في المحمودية ونسخة فؤاد عبدالباقي: «حدثنا أبو بكر حدثنا أبو أسامة حدثنا عبدالله بن المبارك» وذكر أبي أسامة بينهما خطأ والصواب حذفه كما في الأصول الخطية العتيقة، وتحفة الأشراف وكما عند شيخ ابن ماجه في مصنفه، ومع الأسف فات المحققون لطبعة الرسالة التنبيه على هذا الخطأ.

(٤) في المطبوع: «لحكمة».

٣٧٥٧ ـ حَدَّثَنَا مُحَمَّدُ بْنُ الصَّبَّاحِ، حَدَّثَنَا سُفْيَانُ بْنُ عُيَيْنَةَ، عَنْ عَبْدِالْمَلِكِ بْنِ عُمَيْرٍ، عَنْ أَبِي سَلَمَةَ عَنْ أَبِي هُرَيْرَةَ: أَنَّ رَسُولَ اللهِ ﷺ قَالَ: أَصْدَقُ كَلِمَةٍ قَالَهَا الشَّاعِرُ، كَلِمَةُ لَبِيدٍ:

أَلاَ كُلُّ شَيْءٍ مَا خَلاَ اللهَ بَاطِلُ

وَكَادَ أُمَيَّةُ بْنُ أَبِي الصَّلْتِ أَنْ يُسْلِمَ. [خ: ٣٨٤١، م: ٢٢٥٦، ت: ٢٨٤٩، تحفة ١٤٩٧٦]

٣٧٥٨ ـ حَدَّثَنَا أَبُو بَكْرِ بْنُ أَبِي شَيْبَةَ، حَدَّثَنَا عِيسَى بْنُ يُونُسَ، عَنْ عَبْدِاللهِ بْنِ عَبْدِالرَّحْمَنِ بْنِ يَعْلَى، عَنْ عَمْرِو بْنِ الشَّرِيدِ عَنْ أَبِيهِ قَالَ: أَنْشَدْتُ رَسُولَ اللهِ ﷺ مِئَةَ قَافِيَةٍ مِنْ شِعْرِ أُمَيَّةَ بْنِ أَبِي الصَّلْتِ، يَقُولُ بَيْنَ كُلِّ قَافِيَةٍ: هِيهْ. وَقَالَ: كَادَ أَنْ يُسْلِمَ. [م: ٢٢٥٥، تحفة ٤٨٣٦]

٤٢ ـ بَابُ مَا كُرِهَ مِنَ الشِّعْرِ

٣٧٥٩ ـ حَدَّثَنَا أَبُو بَكْرٍ، حَدَّثَنَا حَفْصٌ وَأَبُو مُعَاوِيَةَ وَوَكِيعٌ، عَنِ الأَعْمَشِ، عَنْ أَبِي صَالِحٍ عَنْ أَبِي هُرَيْرَةَ قَالَ: قَالَ رَسُولُ اللهِ ﷺ: لأَنْ يَمْتَلِئَ [جَوْفُ][(١)] الرَّجُلِ[(٢)] قَيْحًا حَتَّى يَرِيَهُ، خَيْرٌ لَهُ مِنْ أَنْ يَمْتَلِئَ شِعْرًا.

إِلَّا أَنَّ حَفْصًا لَمْ يَقُلْ: يَرِيَهُ. [خ: ٦١٥٥، م: ٢٢٥٧، تحفة ١٢٣٦٤]

٣٧٦٠ ـ حَدَّثَنَا مُحَمَّدُ بْنُ بَشَّارٍ، قَالَ: حَدَّثَنَا يَحْيَى بْنُ سَعِيدٍ وَمُحَمَّدُ بْنُ جَعْفَرٍ، قَالاَ: حَدَّثَنَا شُعْبَةُ، حَدَّثَنِي قَتَادَةُ، عَنْ يُونُسَ بْنِ جُبَيْرٍ، عَنْ مُحَمَّدِ بْنِ سَعْدِ بْنِ أَبِي وَقَّاصٍ عَنْ سَعْدِ بْنِ أَبِي وَقَّاصٍ عَنِ[(٣)] النَّبِيِّ ﷺ قَالَ: لأَنْ يَمْتَلِئَ جَوْفُ أَحَدِكُمْ قَيْحًا حَتَّى يَرِيَهُ، خَيْرٌ لَهُ مِنْ أَنْ يَمْتَلِئَ شِعْرًا. [م: ٢٢٥٨، تحفة ٣٩١٩]

٣٧٦١ ـ حَدَّثَنَا أَبُو بَكْرِ بْنُ أَبِي شَيْبَةَ، حَدَّثَنَا عُبَيْدُاللهِ، عَنْ شَيْبَانَ، عَنِ الأَعْمَشِ، عَنْ عَمْرِو بْنِ مُرَّةَ، عَنْ يُوسُفَ بْنِ مَاهَكَ، عَنْ عُبَيْدِ بْنِ عُمَيْرٍ عَنْ عَائِشَةَ قَالَتْ: قَالَ رَسُولُ اللهِ ﷺ: إِنَّ أَعْظَمَ النَّاسِ فِرْيَةً، لَرَجُلٌ هَاجَى رَجُلًا فَهَجَا الْقَبِيلَةَ بِأَسْرِهَا، وَرَجُلٌ انْتَفَى مِنْ أَبِيهِ وَزَنَى أُمَّهُ. [تحفة ١٦٣٢٩]

٤٣ ـ بَابُ اللَّعِبِ بِالنَّرْدِ

٣٧٦٢ ـ حَدَّثَنَا أَبُو بَكْرِ بْنُ أَبِي شَيْبَةَ، حَدَّثَنَا عَبْدُالرَّحِيمِ بْنُ سُلَيْمَانَ وَأَبُو أُسَامَةَ، عَنْ عُبَيْدِاللهِ بْنِ عُمَرَ، عَنْ نَافِعٍ، عَنْ سَعِيدِ بْنِ أَبِي هِنْدٍ عَنْ أَبِي مُوسَى قَالَ: قَالَ رَسُولُ اللهِ ﷺ: مَنْ لَعِبَ بِالنَّرْدِ، فَقَدْ عَصَى اللهَ وَرَسُولَهُ. [د: ٤٩٣٨، تحفة ٨٩٩٧]

٣٧٦٣ ـ حَدَّثَنَا أَبُو بَكْرٍ، حَدَّثَنَا عَبْدُاللهِ بْنُ نُمَيْرٍ وَأَبُو أُسَامَةَ، عَنْ سُفْيَانَ، عَنْ عَلْقَمَةَ بْنِ مَرْثَدٍ، عَنْ سُلَيْمَانَ بْنِ بُرَيْدَةَ عَنْ أَبِيهِ، عَنِ النَّبِيِّ ﷺ قَالَ: مَنْ لَعِبَ بِالنَّرْدَشِيرِ، فَكَأَنَّمَا غَمَسَ يَدَهُ فِي لَحْمِ خِنْزِيرٍ وَدَمِهِ.

[م: ٢٢٦٠، تحفة ١٩٣٥]

٤٤ ـ بَابُ اللَّعِبِ بِالْحَمَامِ

٣٧٦٤ ـ حَدَّثَنَا عَبْدُالله بْنُ عَامِرِ بْنِ زُرَارَةَ، حَدَّثَنَا شَرِيكٌ، عَنْ مُحَمَّدِ بْنِ عَمْرٍو، عَنْ أَبِي سَلَمَةَ بْنِ عَبْدِالرَّحْمَنِ عَنْ عَائِشَةَ: أَنَّ النَّبِيَّ ﷺ نَظَرَ إِلَى إِنْسَانٍ يَتْبَعُ طَائِرًا فَقَالَ: شَيْطَانٌ يَتْبَعُ شَيْطَانًا. [تحفة ١٧٧٦٢]

٣٧٦٥ ـ حَدَّثَنَا أَبُو بَكْرٍ، حَدَّثَنَا الأَسْوَدُ بْنُ عَامِرٍ، عَنْ حَمَّادِ بْنِ سَلَمَةَ، عَنْ مُحَمَّدِ بْنِ عَمْرٍو، عَنْ أَبِي سَلَمَةَ عَنْ أَبِي هُرَيْرَةَ: أَنَّ النَّبِيَّ ﷺ رَأَى رَجُلًا يَتْبَعُ حَمَامَةً، فَقَالَ: شَيْطَانٌ يَتْبَعُ شَيْطَانًا[(٤)]. [تحفة ١٥٠١٢]

---

(١) زيادة من المحمودية.

(٢) في المحمودية: «أحدكم».

(٣) في المطبوع: «أن».

(٤) في المطبوع: «شيطانة».

٣٧٦٦ ـ حَدَّثَنَا هِشَامُ بْنُ عَمَّارٍ، حَدَّثَنَا يَحْيَى بْنُ سُلَيْمٍ الطَّائِفِيُّ، قَالَ: حَدَّثَنَا ابْنُ جُرَيْجٍ، عَنِ الْحَسَنِ بْنِ أَبِي الْحَسَنِ عَنْ عُثْمَانَ بْنِ عَفَّانَ: أَنَّ رَسُولَ اللهِ ﷺ رَأَى رَجُلًا وَرَاءَ حَمَامٍ[1] فَقَالَ: شَيْطَانٌ يَتْبَعُ شَيْطَانًا[2]. [تحفة ٩٧٨٦]

٣٧٦٧ ـ حَدَّثَنَا أَبُو نَصْرٍ مُحَمَّدُ بْنُ خَلَفٍ الْعَسْقَلَانِيُّ، حَدَّثَنَا رَوَّادُ بْنُ الْجَرَّاحِ، حَدَّثَنَا أَبُو سَعْدٍ السَّاعِدِيُّ عَنْ أَنَسِ بْنِ مَالِكٍ قَالَ: رَأَى رَسُولُ اللهِ ﷺ رَجُلًا يَتْبَعُ حَمَامًا، فَقَالَ: شَيْطَانٌ يَتْبَعُ شَيْطَانَةً[3]. [تحفة ١٧١٧]

٤٥ ـ بَابُ كَرَاهِيَةِ الْوَحْدَةِ

٣٧٦٨ ـ حَدَّثَنَا أَبُو بَكْرِ بْنُ أَبِي شَيْبَةَ، حَدَّثَنَا وَكِيعٌ، عَنْ عَاصِمِ بْنِ مُحَمَّدٍ، عَنْ أَبِيهِ عَنِ ابْنِ عُمَرَ قَالَ: قَالَ رَسُولُ اللهِ ﷺ: لَوْ يَعْلَمُ أَحَدُكُمْ مَا فِي الْوَحْدَةِ، مَا سَارَ أَحَدٌ بِلَيْلٍ وَحْدَهُ. [خ: ٢٩٩٨، ت: ١٦٧٣، تحفة ٧٤١٩]

٤٦ ـ بَابُ إِطْفَاءِ النَّارِ عِنْدَ الْمَبِيتِ

٣٧٦٩ ـ حَدَّثَنَا أَبُو بَكْرٍ، حَدَّثَنَا سُفْيَانُ بْنُ عُيَيْنَةَ، عَنِ الزُّهْرِيِّ، عَنْ سَالِمٍ عَنْ أَبِيهِ أَنَّ النَّبِيَّ ﷺ قَالَ: لَا تَتْرُكُوا النَّارَ فِي بُيُوتِكُمْ حِينَ تَنَامُونَ. [خ: ٦٢٩٣، م: ٢٠١٥، تحفة ٦٨١٤]

٣٧٧٠ ـ حَدَّثَنَا أَبُو بَكْرِ بْنُ أَبِي شَيْبَةَ، حَدَّثَنَا أَبُو أُسَامَةَ، عَنْ بُرَيْدِ بْنِ عَبْدِاللهِ، عَنْ أَبِي بُرْدَةَ عَنْ أَبِي مُوسَى قَالَ: احْتَرَقَ بَيْتٌ بِالْمَدِينَةِ عَلَى أَهْلِهِ، فَحُدِّثَ النَّبِيُّ ﷺ بِشَأْنِهِمْ، فَقَالَ: إِنَّمَا هَذِهِ النَّارُ عَدُوٌّ لَكُمْ، فَإِذَا نِمْتُمْ فَأَطْفِئُوهَا عَنْكُمْ. [خ: ٦٢٩٤، م: ٢٠١٦، تحفة ٩٠٤٨]

٣٧٧١ ـ حَدَّثَنَا أَبُو بَكْرِ بْنُ أَبِي شَيْبَةَ، حَدَّثَنَا عَبْدُاللهِ بْنُ نُمَيْرٍ، عَنْ عَبْدِالْمَلِكِ، عَنْ أَبِي الزُّبَيْرِ عَنْ جَابِرٍ قَالَ: أَمَرَنَا رَسُولُ اللهِ ﷺ وَنَهَانَا، فَأَمَرَنَا أَنْ نُطْفِئَ سِرَاجَنَا. [خ: ٦٢٩٥، م: ٢٠١٢، تحفة ٢٧٩٤]

٤٧ ـ بَابُ النَّهْيِ عَنِ النُّزُولِ عَلَى الطَّرِيقِ

٣٧٧٢ ـ حَدَّثَنَا أَبُو بَكْرِ بْنُ أَبِي شَيْبَةَ، حَدَّثَنَا يَزِيدُ بْنُ هَارُونَ، أَنْبَأَنَا هِشَامٌ، عَنِ الْحَسَنِ عَنْ جَابِرٍ قَالَ: قَالَ رَسُولُ اللهِ ﷺ: لَا تَنْزِلُوا عَلَى جَوَادِّ الطَّرِيقِ، وَلَا تَقْضُوا عَلَيْهَا الْحَاجَاتِ. [د: ٢٥٦٩، راجع: ٣٢٩، تحفة ٢٢١٩]

٤٨ ـ بَابُ رُكُوبِ ثَلَاثَةٍ عَلَى دَابَّةٍ

٣٧٧٣ ـ حَدَّثَنَا أَبُو بَكْرِ بْنُ أَبِي شَيْبَةَ، حَدَّثَنَا عَبْدُالرَّحِيمِ بْنُ سُلَيْمَانَ، عَنْ عَاصِمٍ، حَدَّثَنَا مُوَرِّقٌ الْعِجْلِيُّ حَدَّثَنِي عَبْدُاللهِ بْنُ جَعْفَرٍ قَالَ: كَانَ رَسُولُ اللهِ ﷺ إِذَا قَدِمَ مِنْ سَفَرٍ تُلُقِّيَ بِنَا، قَالَ: فَتُلُقِّيَ بِي وَبِالْحَسَنِ أَوْ بِالْحُسَيْنِ، قَالَ: فَحَمَلَ أَحَدَنَا بَيْنَ يَدَيْهِ وَالآخَرَ خَلْفَهُ، حَتَّى قَدِمْنَا الْمَدِينَةَ. [م: ٢٤٢٨، تحفة ٥٢٣٠]

٤٩ ـ بَابُ تَتْرِيبِ الْكِتَابِ

٣٧٧٤ ـ حَدَّثَنَا أَبُو بَكْرِ بْنُ أَبِي شَيْبَةَ، حَدَّثَنَا يَزِيدُ بْنُ هَارُونَ، أَنْبَأَنَا بَقِيَّةُ، أَنْبَأَنَا أَبُو أَحْمَدَ الدِّمَشْقِيُّ، عَنْ أَبِي الزُّبَيْرِ عَنْ جَابِرٍ أَنَّ رَسُولَ اللهِ ﷺ قَالَ: تَرِّبُوا صُحُفَكُمْ أَنْجَحُ لَهَا، إِنَّ التُّرَابَ مُبَارَكٌ. [ت: ٢٧١٣، تحفة ٣٠٠١]

---

(١) في المحمودية: «حمامة».

(٢) في المطبوع: «شيطانة».

(٣) في مراد: «شيطاناً».

٥٠ ـ بَابُ لَا يَتَنَاجَى اثْنَانِ دُونَ الثَّالِثِ

٣٧٧٥ ـ حَدَّثَنَا مُحَمَّدُ بْنُ عَبْدِاللهِ بْنِ نُمَيْرٍ، حَدَّثَنَا أَبُو مُعَاوِيَةَ وَوَكِيعٌ، عَنِ الأَعْمَشِ، عَنْ شَقِيقٍ عَنْ عَبْدِاللهِ قَالَ: قَالَ رَسُولُ اللهِ ﷺ: إِذَا كُنْتُمْ ثَلَاثَةً، فَلَا يَتَنَاجَى اثْنَانِ دُونَ صَاحِبِهِمَا، فَإِنَّ ذَلِكَ يَحْزُنُهُ.

[خ: ٦٢٩٠، م: ٢١٨٤، تحفة ٩٢٥٣]

٣٧٧٦ ـ حَدَّثَنَا هِشَامُ بْنُ عَمَّارٍ، قَالَ: حَدَّثَنَا سُفْيَانُ بْنُ عُيَيْنَةَ، عَنْ عَبْدِاللهِ بْنِ دِينَارٍ عَنِ ابْنِ عُمَرَ قَالَ: نَهَى رَسُولُ اللهِ ﷺ أَنْ يَتَنَاجَى اثْنَانِ دُونَ الثَّالِثِ. [خ: ٦٢٨٨، م: ٢١٨٣، تحفة ٧١٧٧]

٥١ ـ بَابُ مَنْ كَانَ مَعَهُ سِهَامٌ فَلْيَأْخُذْ بِنِصَالِهَا

٣٧٧٧ ـ حَدَّثَنَا هِشَامُ بْنُ عَمَّارٍ، قَالَ: حَدَّثَنَا سُفْيَانُ بْنُ عُيَيْنَةَ قَالَ: قُلْتُ لِعَمْرِو بْنِ دِينَارٍ: أَسَمِعْتَ جَابِرَ بْنَ عَبْدِاللهِ يَقُولُ: مَرَّ رَجُلٌ بِسِهَامٍ فِي الْمَسْجِدِ، فَقَالَ رَسُولُ اللهِ ﷺ: أَمْسِكْ بِنِصَالِهَا؟ قَالَ: نَعَمْ.

[خ: ٤٥١، م: ٢٦١٤، تحفة ٢٥٢٧]

٣٧٧٨ ـ حَدَّثَنَا مَحْمُودُ بْنُ غَيْلَانَ، قَالَ: حَدَّثَنَا أَبُو أُسَامَةَ، عَنْ بُرَيْدٍ، عَنْ جَدِّهِ أَبِي بُرْدَةَ عَنْ أَبِي مُوسَى، عَنِ النَّبِيِّ ﷺ قَالَ: إِذَا مَرَّ أَحَدُكُمْ فِي مَسْجِدِنَا أَوْ فِي سُوقِنَا وَمَعَهُ نَبْلٌ، فَلْيُمْسِكْ عَلَى نِصَالِهَا بِكَفِّهِ، أَنْ تُصِيبَ أَحَدًا مِنَ الْمُسْلِمِينَ بِشَيْءٍ، فَلْيَقْبِضْ[1] عَلَى نُصُولِهَا[2]. [خ: ٤٥٢، م: ٢٦١٥، تحفة ٩٠٣٩]

[أبواب الذكر][3]

٥٢ ـ بَابُ ثَوَابِ الْقُرْآنِ

٣٧٧٩ ـ حَدَّثَنَا هِشَامُ بْنُ عَمَّارٍ، حَدَّثَنَا عِيسَى بْنُ يُونُسَ، حَدَّثَنَا سَعِيدُ بْنُ أَبِي عَرُوبَةَ، عَنْ قَتَادَةَ، عَنْ زُرَارَةَ بْنِ أَوْفَى، عَنْ سَعْدِ بْنِ هِشَامٍ عَنْ عَائِشَةَ قَالَتْ: قَالَ رَسُولُ اللهِ ﷺ: الْمَاهِرُ بِالْقُرْآنِ مَعَ السَّفَرَةِ الْكِرَامِ الْبَرَرَةِ، وَالَّذِي يَقْرَؤُهُ يَتَتَعْتَعُ فِيهِ وَهُوَ عَلَيْهِ شَاقٌّ، لَهُ أَجْرَانِ اثْنَانِ. [خ: ٤٩٣٧، م: ٧٩٨، تحفة ١٦١٠٢]

٣٧٨٠ ـ حَدَّثَنَا أَبُو بَكْرِ [بْنُ أَبِي شَيْبَةَ][4]، قَالَ: حَدَّثَنَا عُبَيْدُاللهِ بْنُ مُوسَى، أَنْبَأَنَا شَيْبَانُ، عَنْ فِرَاسٍ، عَنْ عَطِيَّةَ عَنْ أَبِي سَعِيدٍ الْخُدْرِيِّ قَالَ: قَالَ رَسُولُ اللهِ ﷺ: يُقَالُ لِصَاحِبِ الْقُرْآنِ إِذَا دَخَلَ الْجَنَّةَ: اقْرَأْ وَاصْعَدْ، فَيَقْرَأُ وَيَصْعَدُ بِكُلِّ آيَةٍ دَرَجَةً، حَتَّى يَقْرَأَ آخِرَ شَيْءٍ مَعَهُ. [تحفة ٤٢٢٦]

٣٧٨١ ـ[5] **حَدَّثَنَا** عَلِيُّ بْنُ مُحَمَّدٍ، حَدَّثَنَا وَكِيعٌ، عَنْ بَشِيرِ بْنِ مُهَاجِرٍ، عَنِ ابْنِ بُرَيْدَةَ عَنْ أَبِيهِ قَالَ: قَالَ رَسُولُ اللهِ ﷺ: يَجِيءُ الْقُرْآنُ يَوْمَ الْقِيَامَةِ كَالرَّجُلِ الشَّاحِبِ، فَيَقُولُ: أَنَا الَّذِي أَسْهَرْتُ لَيْلَكَ، وَأَظْمَأْتُ نَهَارَكَ. [تحفة ١٩٥٣]

٣٧٨٢ ـ حَدَّثَنَا أَبُو بَكْرِ بْنُ أَبِي شَيْبَةَ وَعَلِيُّ بْنُ مُحَمَّدٍ، قَالَا: حَدَّثَنَا وَكِيعٌ، عَنِ الأَعْمَشِ، عَنْ أَبِي صَالِحٍ عَنْ أَبِي هُرَيْرَةَ قَالَ: قَالَ رَسُولُ اللهِ ﷺ: أَيُحِبُّ أَحَدُكُمْ إِذَا رَجَعَ إِلَى أَهْلِهِ، أَنْ يَجِدَ فِيهِ ثَلَاثَ خَلِفَاتٍ[6] عِظَامٍ سِمَانٍ؟ قُلْنَا: نَعَمْ. قَالَ: فَثَلَاثُ آيَاتٍ يَقْرَؤُهُنَّ أَحَدُكُمْ فِي صَلَاتِهِ، خَيْرٌ لَهُ مِنْ ثَلَاثِ خَلِفَاتٍ سِمَانٍ عِظَامٍ. [م: ٨٠٢، تحفة ١٢٤٧١]

٣٧٨٣ ـ حَدَّثَنَا أَحْمَدُ بْنُ الأَزْهَرِ، قَالَ: حَدَّثَنَا عَبْدُالرَّزَّاقِ، أَنْبَأَنَا مَعْمَرٌ، عَنْ أَيُّوبَ، عَنْ نَافِعٍ عَنِ ابْنِ

---

(١) في التيمورية: «فيقبض» وفي الأزهرية: «أو فليقبض».
(٢) في عارف: «نصالها».
(٣) زيادة من المحمودية وعارف.
(٤) زيادة من الأزهرية.
(٥) حسنه شيخنا في آخر قوليه.
(٦) الحوامل من النوق.

عُمَرَ قالَ: قالَ رَسُولُ اللهِ ﷺ: مَثَلُ الْقُرْآنِ مَثَلُ الإِبِلِ الْمُعَقَّلَةِ(١)، إِنْ تَعَاهَدَهَا صَاحِبُهَا بِعُقُلِهَا أَمْسَكَهَا عَلَيْهِ، وَإِنْ أَطْلَقَ عُقُلَهَا ذَهَبَتْ. [خ: ٥٠٣١، م: ٧٨٩، تحفة ٧٥٤٦]

٣٧٨٤ ـ حَدَّثَنَا أَبُو مَرْوَانَ مُحَمَّدُ بْنُ عُثْمَانَ الْعُثْمَانِيُّ، حَدَّثَنَا عَبْدُالْعَزِيزِ بْنُ أَبِي حَازِمٍ، عَنِ الْعَلَاءِ بْنِ عَبْدِالرَّحْمَنِ، عَنْ أَبِيهِ عَنْ أَبِي هُرَيْرَةَ قَالَ: سَمِعْتُ رَسُولَ اللهِ ﷺ يَقُولُ: قَالَ اللهُ ﷻ: قَسَمْتُ الصَّلَاةَ بَيْنِي وَبَيْنَ عَبْدِي شَطْرَيْنِ، فَنِصْفُهَا لِي وَنِصْفُهَا لِعَبْدِي، وَلِعَبْدِي مَا سَأَلَ. قَالَ: فَقَالَ رَسُولُ اللهِ ﷺ: اقْرَؤُوا يَقُولُ الْعَبْدُ: ﴿ٱلْحَمْدُ لِلَّهِ رَبِّ ٱلْعَٰلَمِينَ ۝٢﴾ [الفاتحة: ٢] فَيَقُولُ اللهُ ﷻ: حَمِدَنِي عَبْدِي وَلِعَبْدِي مَا سَأَلَ. فَيَقُولُ: ﴿ٱلرَّحْمَٰنِ ٱلرَّحِيمِ ۝٣﴾ [الفاتحة: ٣] فَيَقُولُ: أَثْنَى عَلَيَّ عَبْدِي وَلِعَبْدِي مَا سَأَلَ. يَقُولُ: ﴿مَٰلِكِ يَوْمِ ٱلدِّينِ ۝٤﴾ [الفاتحة: ٤] فَيَقُولُ اللهُ: مَجَّدَنِي عَبْدِي، فَهَذَا لِي، وَهَذِهِ الآيَةُ بَيْنِي وَبَيْنَ عَبْدِي نِصْفَيْنِ، يَقُولُ الْعَبْدُ: ﴿إِيَّاكَ نَعْبُدُ وَإِيَّاكَ نَسْتَعِينُ ۝٥﴾ [الفاتحة: ٥] يَعْنِي فَهَذِهِ بَيْنِي وَبَيْنَ عَبْدِي، وَلِعَبْدِي مَا سَأَلَ، وَآخِرُ السُّورَةِ لِعَبْدِي، يَقُولُ الْعَبْدُ: ﴿ٱهْدِنَا ٱلصِّرَٰطَ ٱلْمُسْتَقِيمَ ۝٦ صِرَٰطَ ٱلَّذِينَ أَنْعَمْتَ عَلَيْهِمْ غَيْرِ ٱلْمَغْضُوبِ عَلَيْهِمْ وَلَا ٱلضَّآلِّينَ ۝٧﴾ [الفاتحة: ٦، ٧] فَهَذَا لِعَبْدِي، وَلِعَبْدِي مَا سَأَلَ. [م: ٣٩٥، تحفة ١٤٠٤٥]

٣٧٨٥ ـ حَدَّثَنَا أَبُو بَكْرِ بْنُ أَبِي شَيْبَةَ، حَدَّثَنَا غُنْدَرٌ، عَنْ شُعْبَةَ، عَنْ خُبَيْبِ بْنِ عَبْدِالرَّحْمَنِ، عَنْ حَفْصِ بْنِ عَاصِمٍ عَنْ أَبِي سَعِيدِ بْنِ الْمُعَلَّى قالَ: قالَ لِي رَسُولُ اللهِ ﷺ: أَلَا أُعَلِّمُكَ أَعْظَمَ سُورَةٍ فِي الْقُرْآنِ قَبْلَ أَنْ أَخْرُجَ مِنَ الْمَسْجِدِ؟ قَالَ: فَذَهَبَ النَّبِيُّ ﷺ لِيَخْرُجَ، فَأَذْكَرْتُهُ فَقَالَ: الْحَمْدُ لِلَّهِ رَبِّ الْعَالَمِينَ، وَهِيَ السَّبْعُ الْمَثَانِي وَالْقُرْآنُ الْعَظِيمُ الَّذِي أُوتِيتُهُ. [خ: ٤٤٧٤، تحفة ١٢٠٤٧]

٣٧٨٦ ـ حَدَّثَنَا أَبُو بَكْرِ بْنُ أَبِي شَيْبَةَ، حَدَّثَنَا أَبُو أُسَامَةَ، عَنْ شُعْبَةَ، عَنْ قَتَادَةَ، عَنْ عَبَّاسٍ الْجُشَمِيِّ عَنْ أَبِي هُرَيْرَةَ، عَنِ النَّبِيِّ ﷺ قَالَ: إِنَّ سُورَةً فِي الْقُرْآنِ ثَلَاثُونَ آيَةً، شَفَعَتْ لِصَاحِبِهَا حَتَّى غُفِرَ لَهُ: تَبَارَكَ الَّذِي بِيَدِهِ الْمُلْكُ. [ت: ٢٨٩١، تحفة ١٣٥٥٠]

٣٧٨٧ ـ حَدَّثَنَا أَبُو بَكْرٍ، حَدَّثَنَا خَالِدُ بْنُ مَخْلَدٍ، حَدَّثَنَا سُلَيْمَانُ بْنُ بِلَالٍ، حَدَّثَنِي سُهَيْلٌ، عَنْ أَبِيهِ عَنْ أَبِي هُرَيْرَةَ قَالَ: قالَ رَسُولُ اللهِ ﷺ: قُلْ هُوَ اللهُ أَحَدٌ تَعْدِلُ ثُلُثَ الْقُرْآنِ. [م: ٨١٢، تحفة ١٢٦٧١]

٣٧٨٨ ـ حَدَّثَنَا الْحَسَنُ بْنُ عَلِيٍّ الْخَلَّالُ، حَدَّثَنَا يَزِيدُ بْنُ هَارُونَ، عَنْ جَرِيرِ بْنِ حَازِمٍ، عَنْ قَتَادَةَ عَنْ أَنَسِ بْنِ مَالِكٍ قَالَ: قالَ رَسُولُ اللهِ ﷺ: قُلْ هُوَ اللهُ أَحَدٌ تَعْدِلُ ثُلُثَ الْقُرْآنِ. [ت: ٢٨٩٨، تحفة ١١٥٠]

٣٧٨٩ ـ حَدَّثَنَا عَلِيُّ بْنُ مُحَمَّدٍ، حَدَّثَنَا وَكِيعٌ، عَنْ سُفْيَانَ، عَنْ أَبِي قَيْسٍ الأَوْدِيِّ، عَنْ عَمْرِو بْنِ مَيْمُونٍ عَنْ أَبِي مَسْعُودٍ الأَنْصَارِيِّ قَالَ: قَالَ رَسُولُ اللهِ ﷺ: اللهُ أَحَدٌ، الْوَاحِدُ الصَّمَدُ، تَعْدِلُ ثُلُثَ الْقُرْآنِ. [تحفة ١٠٠٠١]

٥٣ ـ بَابُ فَضْلِ الذِّكْرِ

٣٧٩٠ ـ حَدَّثَنَا يَعْقُوبُ بْنُ حُمَيْدِ بْنِ كَاسِبٍ، حَدَّثَنَا الْمُغِيرَةُ بْنُ عَبْدِالرَّحْمَنِ، عَنْ عَبْدِاللهِ بْنِ سَعِيدِ بْنِ أَبِي هِنْدٍ، عَنْ زِيَادِ بْنِ أَبِي زِيَادٍ مَوْلَى ابْنِ عَيَّاشٍ، عَنْ أَبِي بَحْرِيَّةَ عَنْ أَبِي الدَّرْدَاءِ أَنَّ النَّبِيَّ ﷺ قَالَ: أَلَا أُنَبِّئُكُمْ بِخَيْرِ أَعْمَالِكُمْ، وَأَرْضَاهَا عِنْدَ مَلِيكِكُمْ، وَأَرْفَعِهَا فِي دَرَجَاتِكُمْ، وَخَيْرٍ لَكُمْ مِنْ إِعْطَاءِ الذَّهَبِ

---

(١) المشدودة.

وَالْوَرِقِ، وَمِنْ أَنْ تَلْقَوْا عَدُوَّكُمْ فَتَضْرِبُوا أَعْنَاقَهُمْ وَيَضْرِبُوا أَعْنَاقَكُمْ؟ قالُوا: وَمَا ذَاكَ يا رَسُولَ الله؟ قَالَ: ذِكْرُ اللهِ.

وقالَ مُعَاذُ بْنُ جَبَلٍ: مَا عَمِلَ امْرُؤٌ بِعَمَلٍ أَنْجَى لَهُ مِنْ عَذَابِ اللهِ ﷻ، مِنْ ذِكْرِ الله. [ت: ٣٣٧٧، تحفة ١٠٩٥٠]

٣٧٩١ ـ حَدَّثَنَا أَبُو بَكْرِ بْنُ أَبِي شَيْبَةَ، حَدَّثَنَا يَحْيَى بْنُ آدَمَ، عَنْ عَمَّارِ بْنِ رُزَيْقٍ، عَنْ أَبِي إِسْحَاقَ، عَنِ الأَغَرِّ أَبِي مُسْلِمٍ عَنْ أَبِي هُرَيْرَةَ وَأَبِي سَعِيدٍ؛ يَشْهَدَانِ بِهِ عَلَى النَّبِيِّ ﷺ قَالَ: مَا جَلَسَ قَوْمٌ مَجْلِسًا يَذْكُرُونَ اللهَ فِيهِ، إِلَّا حَفَّتْهُمُ الْمَلَائِكَةُ، وَتَغَشَّتْهُمُ الرَّحْمَةُ، وَتَنَزَّلَتْ عَلَيْهِمُ السَّكِينَةُ، وَذَكَرَهُمُ اللهُ فِيمَنْ عِنْدَهُ. [ت: ٣٣٧٨، تحفة ١٢١٩٤]

٣٧٩٢ ـ حَدَّثَنَا أَبُو بَكْرٍ، حَدَّثَنَا مُحَمَّدُ بْنُ مُصْعَبٍ، عَنِ الأَوْزَاعِيِّ، عَنْ إِسْمَاعِيلَ بْنِ عُبَيْدِالله، عَنْ أُمِّ الدَّرْدَاءِ عَنْ أَبِي هُرَيْرَةَ، عَنِ النَّبِيِّ ﷺ قَالَ: إِنَّ اللهَ ﷻ يَقُولُ: أَنَا مَعَ عَبْدِي إِذَا هُوَ ذَكَرَنِي، وَتَحَرَّكَتْ بِي شَفَتَاهُ. [تحفة ١٥٥١٢]

٣٧٩٣ ـ حَدَّثَنَا أَبُو بَكْرٍ، حَدَّثَنَا زَيْدُ بْنُ الْحُبَابِ، أَخْبَرَنِي مُعَاوِيَةُ بْنُ صَالِحٍ، أَخْبَرَنِي عَمْرُو بْنُ قَيْسٍ الْكِنْدِيُّ عَنْ عَبْدِاللهِ بْنِ بُسْرٍ: أَنَّ أَعْرَابِيًّا قَالَ لِرَسُولِ اللهِ ﷺ: إِنَّ شَرَائِعَ الإِسْلَامِ قَدْ كَثُرَتْ عَلَيَّ، فَأَنْبِئْنِي مِنْهَا بِشَيْءٍ أَتَشَبَّثُ بِهِ، قَالَ: لَا يَزَالُ لِسَانُكَ رَطْبًا مِنْ ذِكْرِ اللهِ ﷻ. [ت: ٣٣٧٥، تحفة ٥١٩٦]

٥٤ ـ بَابُ فَضْلِ لَا إِلَهَ إِلَّا اللهُ

٣٧٩٤ ـ حَدَّثَنَا أَبُو بَكْرٍ [بْنُ أَبِي شَيْبَةَ][1]، قَالَ: حَدَّثَنَا الْحُسَيْنُ بْنُ عَلِيٍّ، عَنْ حَمْزَةَ الزَّيَّاتِ، عَنْ أَبِي إِسْحَاقَ، عَنِ الأَغَرِّ أَبِي مُسْلِمٍ أَنَّهُ شَهِدَ عَلَى أَبِي هُرَيْرَةَ وَأَبِي سَعِيدٍ؛ أَنَّهُمَا شَهِدَا عَلَى رَسُولِ اللهِ ﷺ قَالَ: إِذَا قَالَ الْعَبْدُ: لَا إِلَهَ إِلَّا اللهُ وَاللهُ أَكْبَرُ، قَالَ: يَقُولُ اللهُ ﷻ: صَدَقَ عَبْدِي، لَا إِلَهَ إِلَّا أَنَا وَأَنَا اللهُ أَكْبَرُ، وَإِذَا قَالَ الْعَبْدُ: لَا إِلَهَ إِلَّا اللهُ وَحْدَهُ، قَالَ: صَدَقَ عَبْدِي، لَا إِلَهَ إِلَّا أَنَا وَحْدِي، وَإِذَا قَالَ: لَا إِلَهَ إِلَّا اللهُ لَا شَرِيكَ لَهُ، قَالَ: صَدَقَ عَبْدِي، لَا إِلَهَ إِلَّا أَنَا وَلَا شَرِيكَ لِي، وَإِذَا قَالَ: لَا إِلَهَ إِلَّا اللهُ، لَهُ الْمُلْكُ وَلَهُ الْحَمْدُ، قَالَ: صَدَقَ عَبْدِي، لَا إِلَهَ إِلَّا أَنَا، لِيَ الْمُلْكُ وَلِيَ الْحَمْدُ، وَإِذَا قَالَ: لَا إِلَهَ إِلَّا اللهُ وَلَا حَوْلَ وَلَا قُوَّةَ إِلَّا بِاللهِ، قَالَ: صَدَقَ عَبْدِي، لَا إِلَهَ إِلَّا أَنَا، وَلَا حَوْلَ وَلَا قُوَّةَ إِلَّا بِي.

قَالَ أَبُو إِسْحَاقَ: ثُمَّ قَالَ الأَغَرُّ شَيْئًا لَمْ أَفْهَمْهُ، قَالَ: فَقُلْتُ لأَبِي جَعْفَرٍ: مَا قَالَ؟ فَقَالَ: مَنْ رُزِقَهُنَّ عِنْدَ مَوْتِهِ لَمْ تَمَسَّهُ النَّارُ. [ت: ٣٤٣٠، تحفة ١٢١٩٦]

٣٧٩٥ ـ حَدَّثَنَا هَارُونُ بْنُ إِسْحَاقَ الْهَمْدَانِيُّ، حَدَّثَنَا مُحَمَّدُ بْنُ عَبْدِالْوَهَّابِ، عَنْ مِسْعَرٍ، عَنْ إِسْمَاعِيلَ بْنِ أَبِي خَالِدٍ، عَنِ الشَّعْبِيِّ، عَنْ يَحْيَى بْنِ طَلْحَةَ، عَنْ أُمِّهِ سُعْدَى الْمُرِّيَّةِ قَالَتْ: مَرَّ عُمَرُ بِطَلْحَةَ بَعْدَ وَفَاةِ رَسُولِ اللهِ ﷺ فَقَالَ: مَا لَكَ مُكْتَئِبًا[2]؟ أَسَاءَتْكَ إِمْرَةُ ابْنِ عَمِّكَ؟ قَالَ: لَا، وَلَكِنْ سَمِعْتُ رَسُولَ اللهِ ﷺ يَقُولُ: إِنِّي لأَعْلَمُ كَلِمَةً لَا يَقُولُهَا أَحَدٌ عِنْدَ مَوْتِهِ، إِلَّا كَانَتْ نُورًا لِصَحِيفَتِهِ، وَإِنَّ جَسَدَهُ وَرُوحَهُ لَيَجِدَانِ لَهَا رَوْحًا عِنْدَ الْمَوْتِ، فَلَمْ أَسْأَلْهُ حَتَّى تُوُفِّيَ. قَالَ: أَنَا أَعْلَمُهَا، هِيَ الَّتِي أَرَادَ عَمَّهُ عَلَيْهَا، وَلَوْ عَلِمَ أَنَّ شَيْئًا أَنْجَى لَهُ مِنْهَا، لأَمَرَهُ. [تحفة ١٠٦٧٦]

---

(١) زيادة من الأزهرية.

(٢) في المحمودية: «كئيبا».

٣٧٩٦ ـ حَدَّثَنَا عَبْدُالْحَمِيدِ بْنُ بَيَانٍ الْوَاسِطِيُّ، حَدَّثَنَا خَالِدُ بْنُ عَبْدِاللهِ، عَنْ يُونُسَ، عَنْ حُمَيْدِ بْنِ هِلَالٍ، عَنْ هِصَّانَ بْنِ الْكَاهِلِ، عَنْ عَبْدِالرَّحْمَنِ بْنِ سَمُرَةَ عَنْ مُعَاذِ بْنِ جَبَلٍ قَالَ: قَالَ رَسُولُ اللهِ ﷺ: مَا مِنْ نَفْسٍ تَمُوتُ تَشْهَدُ أَنْ لَا إِلَهَ إِلَّا اللهُ، وَأَنِّي رَسُولُ اللهِ، ـ ﷺ ـ يَرْجِعُ ذَلِكَ إِلَى قَلْبِ مُوقِنٍ، إِلَّا غَفَرَ اللهُ لَهَا. [تحفة ١١٣٣١]

٣٧٩٧ ـ حَدَّثَنَا إِبْرَاهِيمُ بْنُ الْمُنْذِرِ الْحِزَامِيُّ، حَدَّثَنَا زَكَرِيَّا بْنُ مَنْظُورٍ، حَدَّثَنِي مُحَمَّدُ بْنُ عُقْبَةَ عَنْ أُمِّ هَانِئٍ قَالَتْ: قَالَ رَسُولُ اللهِ ﷺ: لَا إِلَهَ إِلَّا اللهُ، لَا يَسْبِقُهَا عَمَلٌ، وَلَا تَتْرُكُ ذَنْبًا. [تحفة ١٨٠١٣]

٣٧٩٨ ـ حَدَّثَنَا أَبُو بَكْرٍ، حَدَّثَنَا زَيْدُ بْنُ الْحُبَابِ، عَنْ مَالِكِ بْنِ أَنَسٍ، أَخْبَرَنِي سُمَيٌّ مَوْلَى أَبِي بَكْرٍ، عَنْ أَبِي صَالِحٍ عَنْ أَبِي هُرَيْرَةَ قَالَ: قَالَ رَسُولُ اللهِ ﷺ: مَنْ قَالَ فِي يَوْمٍ مِئَةَ مَرَّةٍ: لَا إِلَهَ إِلَّا اللهُ، وَحْدَهُ لَا شَرِيكَ لَهُ، لَهُ الْمُلْكُ وَلَهُ الْحَمْدُ، وَهُوَ عَلَى كُلِّ شَيْءٍ قَدِيرٌ، كَانَ لَهُ [عَدْلُ][1] عَشْرِ رِقَابٍ، وَكُتِبَتْ لَهُ مِئَةُ حَسَنَةٍ، وَمُحِيَ عَنْهُ مِئَةُ سَيِّئَةٍ، وَكُنَّ لَهُ حِرْزًا مِنَ الشَّيْطَانِ سَائِرَ يَوْمِهِ إِلَى اللَّيْلِ، وَلَمْ يَأْتِ أَحَدٌ بِأَفْضَلَ مِمَّا أَتَى بِهِ، إِلَّا مَنْ قَالَ أَكْثَرَ. [خ: ٣٢٩٣، ٦٤٠٣، م: ٢٦٩١، ت: ٣٤٦٨، تحفة ١٢٥٧١]

٣٧٩٩ ـ حَدَّثَنَا أَبُو بَكْرِ بْنُ أَبِي شَيْبَةَ، حَدَّثَنَا بَكْرُ بْنُ عَبْدِالرَّحْمَنِ، حَدَّثَنَا عِيسَى بْنُ الْمُخْتَارِ، عَنْ مُحَمَّدِ بْنِ أَبِي لَيْلَى، عَنْ عَطِيَّةَ الْعَوْفِيِّ عَنْ أَبِي سَعِيدٍ [الْخُدْرِيِّ][2]، عَنِ النَّبِيِّ ﷺ قَالَ: مَنْ قَالَ فِي دُبُرِ صَلَاةِ الْغَدَاةِ: لَا إِلَهَ إِلَّا اللهُ وَحْدَهُ لَا شَرِيكَ لَهُ، لَهُ الْمُلْكُ وَلَهُ الْحَمْدُ، بِيَدِهِ الْخَيْرُ وَهُوَ عَلَى كُلِّ شَيْءٍ قَدِيرٌ، كَانَ كَعَتَاقِ رَقَبَةٍ مِنْ وَلَدِ إِسْمَاعِيلَ[3]. [تحفة ٤٢٣٨]

٥٥ ـ بَابُ فَضْلِ الْحَامِدِينَ

٣٨٠٠ ـ حَدَّثَنَا عَبْدُالرَّحْمَنِ بْنُ إِبْرَاهِيمَ الدِّمَشْقِيُّ، قَالَ: حَدَّثَنَا مُوسَى بْنُ إِبْرَاهِيمَ بْنِ كَثِيرِ بْنِ بَشِيرِ بْنِ الْفَاكِهِ قَالَ: سَمِعْتُ طَلْحَةَ بْنَ خِرَاشٍ ابْنَ عَمِّ جَابِرٍ قَالَ: سَمِعْتُ جَابِرَ بْنَ عَبْدِاللهِ يَقُولُ: سَمِعْتُ رَسُولَ اللهِ ﷺ يَقُولُ: أَفْضَلُ الذِّكْرِ لَا إِلَهَ إِلَّا اللهُ، وَأَفْضَلُ الدُّعَاءِ الْحَمْدُ لِلَّهِ. [ت: ٣٣٨٣، تحفة ٢٢٨٦]

٣٨٠١ ـ حَدَّثَنَا إِبْرَاهِيمُ بْنُ الْمُنْذِرِ الْحِزَامِيُّ، حَدَّثَنَا صَدَقَةُ بْنُ بَشِيرٍ مَوْلَى الْعُمَرِيِّينَ قَالَ: سَمِعْتُ قُدَامَةَ بْنَ إِبْرَاهِيمَ الْجُمَحِيَّ يُحَدِّثُ أَنَّهُ كَانَ يَخْتَلِفُ إِلَى عَبْدِاللهِ بْنِ عُمَرَ بْنِ الْخَطَّابِ، وَهُوَ غُلَامٌ وَعَلَيْهِ ثَوْبَانِ مُعَصْفَرَانِ قَالَ: فَحَدَّثَنَا عَبْدُاللهِ بْنُ عُمَرَ، أَنَّ رَسُولَ اللهِ ﷺ حَدَّثَهُمْ: أَنَّ عَبْدًا مِنْ عِبَادِ اللهِ قَالَ: يَا رَبِّ، لَكَ الْحَمْدُ كَمَا يَنْبَغِي لِجَلَالِ وَجْهِكَ وَلِعَظِيمِ سُلْطَانِكَ. فَعَضَّلَتْ بِالْمَلَكَيْنِ، فَلَمْ يَدْرِيَا كَيْفَ يَكْتُبَانِهَا، فَصَعِدَا إِلَى السَّمَاءِ وَقَالَا: يَا رَبَّنَا، إِنَّ عَبْدَكَ قَدْ قَالَ مَقَالَةً لَا نَدْرِي كَيْفَ نَكْتُبُهَا! قَالَ اللهُ ﷻ، وَهُوَ أَعْلَمُ بِمَا قَالَ عَبْدُهُ: مَاذَا قَالَ عَبْدِي؟ قَالَا: يَا رَبِّ، إِنَّهُ قَدْ قَالَ لَكَ: يَا رَبِّ، لَكَ الْحَمْدُ كَمَا يَنْبَغِي لِجَلَالِ وَجْهِكَ وَعَظِيمِ سُلْطَانِكَ، فَقَالَ اللهُ ﷻ لَهُمَا: اكْتُبَاهَا كَمَا قَالَ عَبْدِي، حَتَّى يَلْقَانِي فَأَجْزِيَهُ بِهَا. [تحفة ٧٣٧٧]

٣٨٠٢ ـ حَدَّثَنَا عَلِيُّ بْنُ مُحَمَّدٍ، حَدَّثَنَا يَحْيَى بْنُ آدَمَ، حَدَّثَنَا إِسْرَائِيلُ، عَنْ أَبِي إِسْحَاقَ، عَنْ عَبْدِالْجَبَّارِ بْنِ وَائِلٍ عَنْ أَبِيهِ قَالَ: صَلَّيْتُ مَعَ النَّبِيِّ ﷺ فَقَالَ رَجُلٌ: الْحَمْدُ لِلَّهِ حَمْدًا كَثِيرًا طَيِّبًا مُبَارَكًا فِيهِ،

---

(١) زيادة من المحمودية.
(٢) زيادة من المحمودية.
(٣) آخر الجزء الرابع عشر من الأصل.

فَلَمَّا صَلَّى النَّبِيُّ ﷺ قَالَ: مَنْ ذَا الَّذِي قَالَ هَذَا؟ قَالَ الرَّجُلُ: أَنَا، وَمَا أَرَدْتُ إِلَّا الْخَيْرَ. فَقَالَ: لَقَدْ فُتِحَتْ لَهَا أَبْوَابُ السَّمَاءِ، فَمَا نَهْنَهَهَا شَيْءٌ دُونَ الْعَرْشِ. [تحفة ١١٧٦٥]

٣٨٠٣ ـ **حَدَّثَنَا** هِشَامُ بْنُ خَالِدٍ الأَزْرَقُ أَبُو مَرْوَانَ، قَالَ: حَدَّثَنَا الْوَلِيدُ بْنُ مُسْلِمٍ، قَالَ: حَدَّثَنَا زُهَيْرُ بْنُ مُحَمَّدٍ، عَنْ مَنْصُورِ بْنِ عَبْدِالرَّحْمَنِ، عَنْ أُمِّهِ صَفِيَّةَ بِنْتِ شَيْبَةَ عَنْ عَائِشَةَ قَالَتْ: كَانَ رَسُولُ اللهِ ﷺ إِذَا رَأَى مَا يُحِبُّ قَالَ: الْحَمْدُ لِلَّهِ الَّذِي بِنِعْمَتِهِ تَتِمُّ الصَّالِحَاتُ، وَإِذَا رَأَى مَا يَكْرَهُ قَالَ: الْحَمْدُ لِلَّهِ عَلَى كُلِّ حَالٍ.

[تحفة ١٧٨٦٤]

٣٨٠٤ ـ **حَدَّثَنَا** عَلِيُّ بْنُ مُحَمَّدٍ، حَدَّثَنَا وَكِيعٌ، عَنْ مُوسَى بْنِ عُبَيْدَةَ، عَنْ مُحَمَّدِ بْنِ ثَابِتٍ عَنْ أَبِي هُرَيْرَةَ، أَنَّ النَّبِيَّ ﷺ كَانَ يَقُولُ: الْحَمْدُ لِلَّهِ عَلَى كُلِّ حَالٍ، رَبِّ أَعُوذُ بِكَ مِنْ حَالِ [أَهْلِ][1] النَّارِ. [تحفة ١٤٣٥٧]

٣٨٠٥ ـ **حَدَّثَنَا** الْحَسَنُ بْنُ عَلِيٍّ الْخَلَّالُ، قَالَ: حَدَّثَنَا أَبُو عَاصِمٍ، عَنْ شَبِيبِ بْنِ بِشْرٍ عَنْ أَنَسٍ قَالَ: قَالَ رَسُولُ اللهِ ﷺ: مَا أَنْعَمَ اللهُ عَلَى عَبْدٍ نِعْمَةً فَقَالَ: الْحَمْدُ لِلَّهِ، إِلَّا كَانَ الَّذِي أَعْطَى[2] أَفْضَلَ مِمَّا أَخَذَ.

[تحفة ٩٠٤]

٥٦ ـ بَابُ فَضْلِ التَّسْبِيحِ

٣٨٠٦ ـ **حَدَّثَنَا** أَبُو بَكْرٍ[3] وَعَلِيُّ بْنُ مُحَمَّدٍ، قَالَا: حَدَّثَنَا مُحَمَّدُ بْنُ فُضَيْلٍ، عَنْ عُمَارَةَ بْنِ الْقَعْقَاعِ، عَنْ أَبِي زُرْعَةَ عَنْ أَبِي هُرَيْرَةَ قَالَ: قَالَ رَسُولُ اللهِ ﷺ: كَلِمَتَانِ خَفِيفَتَانِ عَلَى اللِّسَانِ، ثَقِيلَتَانِ فِي الْمِيزَانِ، حَبِيبَتَانِ إِلَى الرَّحْمَنِ: سُبْحَانَ اللهِ وَبِحَمْدِهِ، سُبْحَانَ اللهِ الْعَظِيمِ. [خ: ٦٤٠٦، تحفة ١٤٨٩٩]

٣٨٠٧ ـ **حَدَّثَنَا** أَبُو بَكْرِ بْنُ أَبِي شَيْبَةَ، حَدَّثَنَا عَفَّانُ، قَالَ: حَدَّثَنَا حَمَّادُ بْنُ سَلَمَةَ، عَنْ أَبِي سِنَانٍ، عَنْ عُثْمَانَ بْنِ أَبِي سَوْدَةَ عَنْ أَبِي هُرَيْرَةَ أَنَّ رَسُولَ اللهِ ﷺ مَرَّ بِهِ وَهُوَ يَغْرِسُ غَرْسًا، فَقَالَ: يَا أَبَا هُرَيْرَةَ، مَا الَّذِي تَغْرِسُ؟ قُلْتُ: غِرَاسًا لِي. قَالَ: أَلَا أَدُلُّكَ عَلَى غِرَاسٍ خَيْرٍ لَكَ مِنْ هَذَا؟[4] سُبْحَانَ اللهِ، وَالْحَمْدُ لِلَّهِ، وَلَا إِلَهَ إِلَّا اللهُ، وَاللهُ أَكْبَرُ، يُغْرَسْ لَكَ بِكُلِّ وَاحِدَةٍ شَجَرَةٌ فِي الْجَنَّةِ. [ت: ٣٤٦٦، تحفة ١٤١٣٤]

٣٨٠٨ ـ **حَدَّثَنَا** أَبُو بَكْرِ بْنُ أَبِي شَيْبَةَ، حَدَّثَنَا مُحَمَّدُ بْنُ بِشْرٍ، حَدَّثَنَا مِسْعَرٌ، حَدَّثَنِي مُحَمَّدُ بْنُ عَبْدِالرَّحْمَنِ، عَنْ أَبِي رِشْدِينَ، عَنِ ابْنِ عَبَّاسٍ عَنْ جُوَيْرِيَةَ قَالَتْ: مَرَّ بِهَا رَسُولُ اللهِ ﷺ حِينَ صَلَّى الْغَدَاةَ ـ أَوْ بَعْدَ مَا صَلَّى الْغَدَاةَ ـ وَهِيَ تَذْكُرُ اللهَ، فَرَجَعَ حِينَ ارْتَفَعَ النَّهَارُ ـ أَوْ قَالَ: انْتَصَفَ ـ وَهِيَ كَذَلِكَ، فَقَالَ: لَقَدْ قُلْتُ مُنْذُ قُمْتُ عَنْكِ أَرْبَعَ كَلِمَاتٍ ثَلَاثَ مَرَّاتٍ، وَهِيَ أَكْثَرُ وَأَرْجَحُ ـ أَوْ أَوْزَنُ ـ مِمَّا قُلْتِ: سُبْحَانَ اللهِ عَدَدَ خَلْقِهِ، سُبْحَانَ اللهِ رِضَا نَفْسِهِ، سُبْحَانَ اللهِ زِنَةَ عَرْشِهِ، سُبْحَانَ اللهِ مِدَادَ كَلِمَاتِهِ. [م: ٢٧٢٦، تحفة ١٥٧٨٨]

٣٨٠٩ ـ **حَدَّثَنَا** أَبُو بِشْرٍ بَكْرُ بْنُ خَلَفٍ، حَدَّثَنِي يَحْيَى بْنُ سَعِيدٍ، عَنْ مُوسَى بْنِ أَبِي عِيسَى الطَّحَّانِ، عَنْ عَوْنِ بْنِ عَبْدِاللهِ، عَنْ أَبِيهِ، أَوْ عَنْ أَخِيهِ عَنِ النُّعْمَانِ بْنِ بَشِيرٍ قَالَ: قَالَ رَسُولُ اللهِ ﷺ: إِنَّ مِمَّا تَذْكُرُونَ مِنْ جَلَالِ اللهِ، التَّسْبِيحَ وَالتَّهْلِيلَ وَالتَّحْمِيدَ، يَنْعَطِفْنَ حَوْلَ الْعَرْشِ لَهُنَّ دَوِيٌّ كَدَوِيِّ النَّحْلِ، تُذَكِّرُ بِصَاحِبِهَا، أَمَا يُحِبُّ أَحَدُكُمْ أَنْ يَكُونَ لَهُ ـ أَوْ لَا يَزَالَ لَهُ ـ مَنْ يُذَكِّرُ بِهِ؟ [تحفة ١١٦٣٢]

---

(١) زيادة من مراد وباريس.

(٢) في المطبوع: «أعطاه».

(٣) في التيمورية ومراد وباريس والمحمودية: «أبو بشر» وفي الأزهرية وعارف وتحفة الأشراف: «أبو بكر بن أبي شيبة» قلت: وهو الصواب فقد رواه ابن أبي شيبة كما في مصنفه من هذه الطريق.

(٤) في المطبوع: «قَالَ بَلَى يَا رَسُولَ اللهِ قَالَ قُلْ».

٣٨١٠ ـ [(١)] حَدَّثَنَا إِبْرَاهِيمُ بْنُ الْمُنْذِرِ الْحِزَامِيُّ، قَالَ: حَدَّثَنَا أَبُو يَحْيَى زَكَرِيَّا بْنُ مَنْظُورٍ، حَدَّثَنِي مُحَمَّدُ بْنُ عُقْبَةَ بْنِ أَبِي مَالِكٍ عَنْ أُمِّ هَانِئٍ قَالَتْ: أَتَيْتُ إِلَى رَسُولِ اللهِ ﷺ فَقُلْتُ: يَا رَسُولَ اللهِ، دُلَّنِي عَلَى عَمَلٍ، فَإِنِّي قَدْ كَبِرْتُ وَضَعُفْتُ وَبَدُنْتُ[(٢)]! فَقَالَ: كَبِّرِي اللهَ مِئَةَ مَرَّةٍ، وَاحْمَدِي اللهَ مِئَةَ مَرَّةٍ، وَسَبِّحِي اللهَ مِئَةَ مَرَّةٍ، خَيْرٌ مِنْ مِئَةِ فَرَسٍ مُلْجَمٍ مُسْرَجٍ فِي سَبِيلِ اللهِ، وَخَيْرٌ مِنْ مِئَةِ بَدَنَةٍ، وَخَيْرٌ مِنْ مِئَةِ رَقَبَةٍ. [تحفة ١٨٠١٤]

٣٨١١ ـ حَدَّثَنَا أَبُو عُمَرَ حَفْصُ بْنُ عَمْرٍو قَالَ: حَدَّثَنَا عَبْدُالرَّحْمَنِ بْنُ مَهْدِيٍّ، حَدَّثَنَا سُفْيَانُ، عَنْ سَلَمَةَ بْنِ كُهَيْلٍ، عَنْ هِلَالِ بْنِ يَسَافٍ عَنْ سَمُرَةَ بْنِ جُنْدَبٍ، عَنِ النَّبِيِّ ﷺ قَالَ: أَرْبَعٌ أَفْضَلُ الْكَلَامِ لَا يَضُرُّكَ بِأَيِّهِنَّ بَدَأْتَ: سُبْحَانَ اللهِ، وَالْحَمْدُ لِلَّهِ، وَلَا إِلَهَ إِلَّا اللهُ، وَاللهُ أَكْبَرُ. [م: ٢١٣٧، تحفة ٤٦٣٦]

٣٨١٢ ـ حَدَّثَنَا نَصْرُ بْنُ عَبْدِالرَّحْمَنِ الْوَشَّاءُ، حَدَّثَنَا عَبْدُالرَّحْمَنِ الْمُحَارِبِيُّ، عَنْ مَالِكِ بْنِ أَنَسٍ، عَنْ سُمَيٍّ، عَنْ أَبِي صَالِحٍ عَنْ أَبِي هُرَيْرَةَ قَالَ: قَالَ رَسُولُ اللهِ ﷺ: مَنْ قَالَ: سُبْحَانَ اللهِ وَبِحَمْدِهِ مِئَةَ مَرَّةٍ، غُفِرَتْ لَهُ ذُنُوبُهُ وَلَوْ كَانَتْ مِثْلَ زَبَدِ الْبَحْرِ. [خ: ٣٢٩٣، م: ٢٦٩١، تحفة ١٢٥٧٨]

٣٨١٣ ـ حَدَّثَنَا عَلِيُّ بْنُ مُحَمَّدٍ، قَالَ: حَدَّثَنَا أَبُو مُعَاوِيَةَ، عَنْ عُمَرَ بْنِ رَاشِدٍ، عَنْ يَحْيَى بْنِ أَبِي كَثِيرٍ، عَنْ أَبِي سَلَمَةَ بْنِ عَبْدِالرَّحْمَنِ عَنْ أَبِي الدَّرْدَاءِ قَالَ: قَالَ لِي رَسُولُ اللهِ ﷺ: عَلَيْكَ بِسُبْحَانَ اللهِ، وَالْحَمْدُ لِلَّهِ، وَلَا إِلَهَ إِلَّا اللهُ، وَاللهُ أَكْبَرُ، فَإِنَّهَا ـ يَعْنِي ـ يَحْطُطْنَ الْخَطَايَا كَمَا تَحُطُّ الشَّجَرَةُ وَرَقَهَا. [تحفة ١٠٩٧٢]

٥٧ ـ بَابُ الِاسْتِغْفَارِ

٣٨١٤ ـ حَدَّثَنَا عَلِيُّ بْنُ مُحَمَّدٍ، قَالَ: حَدَّثَنَا أَبُو أُسَامَةَ وَالْمُحَارِبِيُّ، عَنْ مَالِكِ بْنِ مِغْوَلٍ، عَنْ مُحَمَّدِ بْنِ سُوقَةَ، عَنْ نَافِعٍ عَنِ ابْنِ عُمَرَ قَالَ: إِنْ كُنَّا لَنَعُدُّ لِرَسُولِ اللهِ ﷺ فِي الْمَجْلِسِ يَقُولُ: رَبِّ اغْفِرْ لِي وَتُبْ عَلَيَّ، إِنَّكَ أَنْتَ التَّوَّابُ الْغَفُورُ[(٣)] مِئَةَ مَرَّةٍ. [د: ١٥١٦، ت: ٣٤٣٤، تحفة ٨٤٢٢]

٣٨١٥ ـ حَدَّثَنَا أَبُو بَكْرِ بْنُ أَبِي شَيْبَةَ، حَدَّثَنَا مُحَمَّدُ بْنُ بِشْرٍ، عَنْ مُحَمَّدِ بْنِ عَمْرٍو، عَنْ أَبِي سَلَمَةَ عَنْ أَبِي هُرَيْرَةَ قَالَ: قَالَ رَسُولُ اللهِ ﷺ: إِنِّي لَأَسْتَغْفِرُ اللهَ وَأَتُوبُ إِلَيْهِ فِي الْيَوْمِ مِئَةَ مَرَّةٍ. [تحفة ١٥١٠٠]

٣٨١٦ ـ حَدَّثَنَا عَلِيُّ بْنُ مُحَمَّدٍ، حَدَّثَنَا وَكِيعٌ، عَنْ مُغِيرَةَ بْنِ أَبِي الْحُرِّ، عَنْ سَعِيدِ بْنِ أَبِي بُرْدَةَ بْنِ أَبِي مُوسَى، عَنْ أَبِيهِ عَنْ جَدِّهِ قَالَ: قَالَ رَسُولُ اللهِ ﷺ: إِنِّي لَأَسْتَغْفِرُ اللهَ وَأَتُوبُ إِلَيْهِ فِي الْيَوْمِ سَبْعِينَ مَرَّةً. [تحفة ٩٠٨٩]

٣٨١٧ ـ حَدَّثَنَا عَلِيُّ بْنُ مُحَمَّدٍ، حَدَّثَنَا أَبُو بَكْرِ بْنُ عَيَّاشٍ، عَنْ أَبِي إِسْحَاقَ، عَنْ أَبِي الْمُغِيرَةِ عَنْ حُذَيْفَةَ قَالَ: كَانَ فِي لِسَانِي ذَرَبٌ[(٤)] عَلَى أَهْلِي، وَكَانَ لَا يَعْدُوهُمْ إِلَى غَيْرِهِمْ، فَذَكَرْتُ ذَلِكَ لِلنَّبِيِّ ﷺ فَقَالَ: أَيْنَ أَنْتَ مِنَ الِاسْتِغْفَارِ؟ تَسْتَغْفِرُ اللهَ فِي الْيَوْمِ سَبْعِينَ مَرَّةً. [تحفة ٣٣٧٦]

٣٨١٨ ـ حَدَّثَنَا عَمْرُو بْنُ عُثْمَانَ بْنِ سَعِيدِ بْنِ كَثِيرِ بْنِ دِينَارٍ الْحِمْصِيُّ، حَدَّثَنَا أَبِي، قَالَ: حَدَّثَنَا مُحَمَّدُ بْنُ عَبْدِالرَّحْمَنِ بْنِ عِرْقٍ قَالَ: سَمِعْتُ عَبْدَاللهِ بْنَ بُسْرٍ يَقُولُ: قَالَ النَّبِيُّ ﷺ: طُوبَى لِمَنْ وَجَدَ فِي صَحِيفَتِهِ اسْتِغْفَارًا كَثِيرًا. [تحفة ٥٢٠٠]

---

(١) حسنه شيخنا في آخر قوليه.

(٢) قال السندي: «بضم الدال الخفيفة من البدانة بمعنى كثرة اللحم».

(٣) في المحمودية: «الرحيم» ثم كتب الناسخ فوقها: «الغفور» ووضع عليها علامة التصحيح.

(٤) فحش.

٣٨١٩ ـ حَدَّثَنَا هِشَامُ بْنُ عَمَّارٍ، قَالَ: حَدَّثَنَا الْوَلِيدُ بْنُ مُسْلِمٍ، قَالَ: حَدَّثَنَا الْحَكَمُ بْنُ مُصْعَبٍ، عَنْ مُحَمَّدِ بْنِ عَلِيِّ بْنِ عَبْدِاللهِ بْنِ عَبَّاسٍ أَنَّهُ حَدَّثَهُ عَنْ عَبْدِاللهِ بْنِ عَبَّاسٍ قَالَ: قَالَ رَسُولُ اللهِ ﷺ: مَنْ لَزِمَ الِاسْتِغْفَارَ جَعَلَ اللهُ لَهُ مِنْ كُلِّ هَمٍّ فَرَجًا، وَمِنْ كُلِّ ضِيقٍ مَخْرَجًا، وَرَزَقَهُ مِنْ حَيْثُ لَا يَحْتَسِبُ. [د: ١٥١٨، تحفة ٦٢٨٨]

٣٨٢٠ ـ حَدَّثَنَا أَبُو بَكْرِ بْنُ أَبِي شَيْبَةَ، حَدَّثَنَا يَزِيدُ بْنُ هَارُونَ، عَنْ حَمَّادِ ابْنِ سَلَمَةَ، عَنْ عَلِيِّ بْنِ زَيْدٍ، عَنْ أَبِي عُثْمَانَ عَنْ عَائِشَةَ أَنَّ النَّبِيَّ ﷺ كَانَ يَقُولُ: اللهُمَّ اجْعَلْنِي مِنَ الَّذِينَ إِذَا أَحْسَنُوا اسْتَبْشَرُوا، وَإِذَا أَسَاؤُوا اسْتَغْفَرُوا. [تحفة ١٦٣٠٥]

٥٨ ـ بَابُ فَضْلِ الْعَمَلِ

٣٨٢١ ـ حَدَّثَنَا عَلِيُّ بْنُ مُحَمَّدٍ، حَدَّثَنَا وَكِيعٌ، عَنِ الأَعْمَشِ، عَنِ الْمَعْرُورِ بْنِ سُوَيْدٍ عَنْ أَبِي ذَرٍّ قَالَ: قَالَ رَسُولُ اللهِ ﷺ: يَقُولُ اللهُ تَبَارَكَ وَتَعَالَى: مَنْ جَاءَ بِالْحَسَنَةِ فَلَهُ عَشْرُ أَمْثَالِهَا، وَأَزِيدُ، وَمَنْ جَاءَ بِالسَّيِّئَةِ فَجَزَاءُ سَيِّئَةٍ مِثْلُهَا، أَوْ أَغْفِرُ، وَمَنْ تَقَرَّبَ مِنِّي شِبْرًا تَقَرَّبْتُ مِنْهُ ذِرَاعًا، وَمَنْ تَقَرَّبَ مِنِّي ذِرَاعًا تَقَرَّبْتُ مِنْهُ بَاعًا، وَمَنْ أَتَانِي يَمْشِي أَتَيْتُهُ هَرْوَلَةً، وَمَنْ لَقِيَنِي بِقُرَابِ الأَرْضِ[1] خَطِيئَةً ثُمَّ لَا يُشْرِكُ بِي شَيْئًا، لَقِيتُهُ بِمِثْلِهَا مَغْفِرَةً. [م: ٢٦٨٧، تحفة ١١٩٨٤]

٣٨٢٢ ـ حَدَّثَنَا أَبُو بَكْرِ بْنُ أَبِي شَيْبَةَ وَعَلِيُّ بْنُ مُحَمَّدٍ، قَالَا: حَدَّثَنَا أَبُو مُعَاوِيَةَ، عَنِ الأَعْمَشِ، عَنْ أَبِي صَالِحٍ عَنْ أَبِي هُرَيْرَةَ قَالَ: قَالَ رَسُولُ اللهِ ﷺ: يَقُولُ اللهُ ﷻ: أَنَا عِنْدَ ظَنِّ عَبْدِي بِي، وَأَنَا مَعَهُ حِينَ يَذْكُرُنِي، فَإِنْ ذَكَرَنِي فِي نَفْسِهِ ذَكَرْتُهُ فِي نَفْسِي، وَإِنْ ذَكَرَنِي فِي مَلَإٍ ذَكَرْتُهُ فِي مَلَإٍ خَيْرٍ مِنْهُمْ، وَإِنِ اقْتَرَبَ إِلَيَّ شِبْرًا اقْتَرَبْتُ إِلَيْهِ ذِرَاعًا، وَإِنْ أَتَانِي يَمْشِي أَتَيْتُهُ هَرْوَلَةً. [خ: ٧٤٠٥، م: ٢٦٧٥، تحفة ١٢٥٠٥]

٣٨٢٣ ـ حَدَّثَنَا أَبُو بَكْرِ بْنُ أَبِي شَيْبَةَ، حَدَّثَنَا أَبُو مُعَاوِيَةَ وَوَكِيعٌ، عَنِ الأَعْمَشِ، عَنْ أَبِي صَالِحٍ عَنْ أَبِي هُرَيْرَةَ قَالَ: قَالَ رَسُولُ اللهِ ﷺ، كُلُّ عَمَلِ ابْنِ آدَمَ يُضَاعَفُ، [لَهُ][2] الْحَسَنَةُ بِعَشْرِ أَمْثَالِهَا إِلَى سَبْعِ مِئَةِ ضِعْفٍ، قَالَ اللهُ ﷻ: إِلَّا الصَّوْمَ، فَإِنَّهُ لِي، وَأَنَا أَجْزِي بِهِ. [خ: ١٨٩٤، م: ١١٥١، تحفة ١٢٤٧٠]

٥٩ ـ بَابُ مَا جَاءَ فِي لَا حَوْلَ وَلَا قُوَّةَ إِلَّا بِاللهِ

٣٨٢٤ ـ حَدَّثَنَا مُحَمَّدُ بْنُ الصَّبَّاحِ، أَنْبَأَنَا جَرِيرٌ، عَنْ عَاصِمٍ الأَحْوَلِ، عَنْ أَبِي عُثْمَانَ عَنْ أَبِي مُوسَى قَالَ: سَمِعَنِي النَّبِيُّ ﷺ وَأَنَا أَقُولُ: لَا حَوْلَ وَلَا قُوَّةَ إِلَّا بِاللهِ، قَالَ: يَا عَبْدَاللهِ بْنَ قَيْسٍ، أَلَا أَدُلُّكَ عَلَى كَلِمَةٍ مِنْ كُنُوزِ الْجَنَّةِ، قُلْتُ: بَلَى يَا رَسُولَ اللهِ. قَالَ: قُلْ: لَا حَوْلَ وَلَا قُوَّةَ إِلَّا بِاللهِ. [خ: ٢٩٩٢، م: ٢٧٠٤، تحفة ٩٠١٧]

٣٨٢٥ ـ حَدَّثَنَا عَلِيُّ بْنُ مُحَمَّدٍ، حَدَّثَنَا وَكِيعٌ، عَنِ الأَعْمَشِ، عَنْ مُجَاهِدٍ، عَنْ عَبْدِالرَّحْمَنِ بْنِ أَبِي لَيْلَى عَنْ أَبِي ذَرٍّ قَالَ: قَالَ لِي رَسُولُ اللهِ ﷺ: أَلَا أَدُلُّكَ عَلَى كَنْزٍ مِنْ كُنُوزِ الْجَنَّةِ؟ قُلْتُ: بَلَى. يَا رَسُولَ اللهِ، قَالَ: لَا حَوْلَ وَلَا قُوَّةَ إِلَّا بِاللهِ. [تحفة ١١٩٦٥]

٣٨٢٦ ـ حَدَّثَنَا يَعْقُوبُ بْنُ حُمَيْدٍ الْمَدِينِيُّ، حَدَّثَنَا مُحَمَّدُ بْنُ مَعْنٍ، حَدَّثَنَا خَالِدُ بْنُ سَعِيدٍ، عَنْ أَبِي زَيْنَبَ مَوْلَى حَازِمِ بْنِ حَرْمَلَةَ عَنْ حَازِمِ بْنِ حَرْمَلَةَ قَالَ: مَرَرْتُ بِالنَّبِيِّ ﷺ فَقَالَ لِي: يَا حَازِمُ أَكْثِرْ مِنْ قَوْلِ: لَا حَوْلَ وَلَا قُوَّةَ إِلَّا بِاللهِ، فَإِنَّهَا مِنْ كُنُوزِ الْجَنَّةِ. [تحفة ٣٢٨٩]

---

(١) ملأ الأرض.

(٢) زيادة من المحمودية.

٣٤ ـ أبواب[١] الدُّعَاءِ

١ ـ بَابُ فَضْلِ الدُّعَاءِ

٣٨٢٧ ـ حَدَّثَنَا أَبُو بَكْرِ بْنُ أَبِي شَيْبَةَ وَعَلِيُّ بْنُ مُحَمَّدٍ، قَالَا: حَدَّثَنَا وَكِيعٌ، حَدَّثَنَا أَبُو الْمَلِيحِ الْمَدَنِيُّ قَالَ: سَمِعْتُ أَبَا صَالِحٍ عَنْ أَبِي هُرَيْرَةَ قَالَ: قَالَ رَسُولُ اللهِ ﷺ: مَنْ لَمْ يَدْعُ اللهَ سُبْحَانَهُ غَضِبَ عَلَيْهِ.

[قَالَ ابْنُ مَاجَه: سَأَلْتُ أَبَا زُرْعَةَ عَنْ أَبِي صَالِحٍ هَذَا. قَالَ: هُوَ الَّذِي يُقَالُ له الفارسيُّ، وهُوَ خُوزِيٌّ وَلَا أَعْرِفُ اسْمَهُ][٢]. [ت: ٣٣٧٣، تحفة ١٥٤٤١]

٣٨٢٨ ـ حَدَّثَنَا عَلِيُّ بْنُ مُحَمَّدٍ، حَدَّثَنَا وَكِيعٌ، عَنِ الأَعْمَشِ، عَنْ ذَرِّ بْنِ عَبْدِاللهِ الْهَمْدَانِيِّ، عَنْ يُسَيْعٍ الْكِنْدِيِّ عَنِ النُّعْمَانِ بْنِ بَشِيرٍ قَالَ: قَالَ رَسُولُ اللهِ ﷺ: إِنَّ الدُّعَاءَ هُوَ الْعِبَادَةُ، ثُمَّ قَرَأَ: ﴿وَقَالَ رَبُّكُمُ ادْعُونِيٓ أَسْتَجِبْ لَكُمْ﴾ [غافر: ٦٠]. [د: ١٤٧٩، ت: ٢٩٦٩، تحفة ١١٦٤٣]

٣٨٢٩ ـ حَدَّثَنَا مُحَمَّدُ بْنُ يَحْيَى، قَالَ: حَدَّثَنَا أَبُو دَاوُدَ، حَدَّثَنَا عِمْرَانُ الْقَطَّانُ، عَنْ قَتَادَةَ، عَنْ سَعِيدِ بْنِ أَبِي الْحَسَنِ عَنْ أَبِي هُرَيْرَةَ، عَنِ النَّبِيِّ ﷺ قَالَ: لَيْسَ شَيْءٌ أَكْرَمَ عَلَى اللهِ ﷻ مِنَ الدُّعَاءِ. [ت: ٣٣٧٠، تحفة ١٢٩٣٨]

٢ ـ بَابُ دُعَاءِ رَسُولِ اللهِ ﷺ

٣٨٣٠ ـ حَدَّثَنَا عَلِيُّ بْنُ مُحَمَّدٍ [سَنَةَ إِحْدَى وَثَلَاثِينَ وَمِئَتَيْنِ][٣]، حَدَّثَنَا وَكِيعٌ فِي سَنَةِ خَمْسٍ وَتِسْعِينَ وَمِئَةٍ قَالَ: حَدَّثَنَا سُفْيَانُ فِي مَجْلِسِ الأَعْمَشِ مُنْذُ خَمْسِينَ سَنَةً، حَدَّثَنَا عَمْرُو بْنُ مُرَّةَ الْجَمَلِيُّ فِي زَمَنِ خَالِدٍ، عَنْ عَبْدِاللهِ بْنِ الْحَارِثِ الْمُكْتِبِ، عَنْ طَلِيقِ بْنِ قَيْسٍ[٤]الْحَنَفِيِّ عَنِ ابْنِ عَبَّاسٍ أَنَّ النَّبِيَّ ﷺ كَانَ يَقُولُ فِي دُعَائِهِ: رَبِّ أَعِنِّي وَلَا تُعِنْ عَلَيَّ، وَانْصُرْنِي وَلَا تَنْصُرْ عَلَيَّ، وَامْكُرْ لِي وَلَا تَمْكُرْ عَلَيَّ، وَاهْدِنِي وَيَسِّرِ الْهُدَى لِي، وَانْصُرْنِي عَلَى مَنْ بَغَى عَلَيَّ، رَبِّ اجْعَلْنِي لَكَ شَكَّارًا، لَكَ ذَكَّارًا، لَكَ رَهَّابًا، لَكَ مُطِيعًا، إِلَيْكَ مُخْبِتًا[٥]، إِلَيْكَ أَوَّاهًا[٦]مُنِيبًا[٧]، رَبِّ تَقَبَّلْ تَوْبَتِي، وَاغْسِلْ حَوْبَتِي[٨]، وَأَجِبْ دَعْوَتِي، وَاهْدِ قَلْبِي، وَسَدِّدْ لِسَانِي، وَثَبِّتْ حُجَّتِي، وَاسْلُلْ سَخِيمَةَ[٩]قَلْبِي.

قَالَ أَبُو الْحَسَنِ الطَّنَافِسِيُّ: قُلْتُ لِوَكِيعٍ: أَقُولُهُ فِي قُنُوتِ الْوِتْرِ؟ قَالَ: نَعَمْ. [د: ١٥١٠، ت: ٣٥٥١، تحفة ٥٧٦٥]

٣٨٣١ ـ حَدَّثَنَا أَبُو بَكْرِ بْنُ أَبِي شَيْبَةَ، حَدَّثَنَا مُحَمَّدُ بْنُ أَبِي عُبَيْدَةَ، حَدَّثَنَا أَبِي، عَنِ الأَعْمَشِ، عَنْ أَبِي صَالِحٍ عَنْ أَبِي هُرَيْرَةَ قَالَ: أَتَتْ فَاطِمَةُ النَّبِيَّ ﷺ تَسْأَلُهُ خَادِمًا، فَقَالَ لَهَا: مَا عِنْدِي مَا أُعْطِيكِ. فَرَجَعَتْ، فَأَتَاهَا بَعْدَ ذَلِكَ فَقَالَ: الَّذِي سَأَلْتِ أَحَبُّ إِلَيْكِ، أَوْ مَا هُوَ خَيْرٌ مِنْهُ؟ فَقَالَ لَهَا عَلِيٌّ: قُولِي: لَا، بَلْ مَا هُوَ

---

(١) في المطبوع: «كتاب».
(٢) زيادة من المحمودية.
(٣) زيادة من هامش المحمودية.
(٤) في التيمورية ومراد وباريس: «قيس بن طليق» وكتب في هامش التيمورية وباريس: «صوابه طليق بن قيس» قلت: ووقع على الصواب في المحمودية والأزهرية وعارف وتحفة الأشراف.
(٥) خاشعاً.
(٦) متضرعاً بكاء.
(٧) الرجوع إلى الله بالتوبة.
(٨) إثمي.
(٩) حقد.

خَيْرٌ مِنْهُ، فَقَالَتْ. فَقَالَ: قُولِي: اللهُمَّ رَبَّ السَّمَاوَاتِ السَّبْعِ وَرَبَّ الْعَرْشِ الْعَظِيمِ، رَبَّنَا وَرَبَّ كُلِّ شَيْءٍ، مُنْزِلَ التَّوْرَاةِ وَالإِنْجِيلِ وَالْقُرْآنِ الْعَظِيمِ، أَنْتَ الأَوَّلُ فَلَيْسَ قَبْلَكَ شَيْءٌ، وَأَنْتَ الآخِرُ فَلَيْسَ بَعْدَكَ شَيْءٌ، وَأَنْتَ الظَّاهِرُ فَلَيْسَ فَوْقَكَ شَيْءٌ، وَأَنْتَ الْبَاطِنُ فَلَيْسَ دُونَكَ شَيْءٌ، اقْضِ عَنَّا الدَّيْنَ وَأَغْنِنَا مِنَ الْفَقْرِ.

[م: ٢٧١٣، تحفة ١٢٤٩٩]

٣٨٣٢ ـ حَدَّثَنَا يَعْقُوبُ بْنُ إِبْرَاهِيمَ الدَّوْرَقِيُّ وَمُحَمَّدُ بْنُ بَشَّارٍ، قَالَا: حَدَّثَنَا عَبْدُالرَّحْمَنِ بْنُ مَهْدِيٍّ، حَدَّثَنَا سُفْيَانُ، عَنْ أَبِي إِسْحَاقَ، عَنْ أَبِي الأَحْوَصِ عَنْ عَبْدِاللهِ، عَنِ النَّبِيِّ ﷺ أَنَّهُ كَانَ يَقُولُ: اللهُمَّ إِنِّي أَسْأَلُكَ الْهُدَى وَالتُّقَى وَالْعَفَافَ وَالْغِنَى. [م: ٢٧٢١، تحفة ٩٥٠٧]

٣٨٣٣ ـ حَدَّثَنَا أَبُو بَكْرِ بْنُ أَبِي شَيْبَةَ، حَدَّثَنَا عَبْدُاللهِ بْنُ نُمَيْرٍ، عَنْ مُوسَى بْنِ عُبَيْدَةَ، عَنْ مُحَمَّدِ بْنِ ثَابِتٍ عَنْ أَبِي هُرَيْرَةَ قَالَ: كَانَ رَسُولُ اللهِ ﷺ يَقُولُ: اللهُمَّ انْفَعْنِي بِمَا عَلَّمْتَنِي، وَعَلِّمْنِي مَا يَنْفَعُنِي، وَزِدْنِي عِلْمًا، وَالْحَمْدُ لِلَّهِ عَلَى كُلِّ حَالٍ، وَأَعُوذُ بِاللهِ مِنْ عَذَابِ النَّارِ. [ت: ٣٥٩٩، تحفة ١٤٣٥٦]

٣٨٣٤ ـ حَدَّثَنَا مُحَمَّدُ بْنُ عَبْدِاللهِ بْنِ نُمَيْرٍ، حَدَّثَنَا أَبِي، حَدَّثَنَا الأَعْمَشُ، عَنْ يَزِيدَ الرَّقَاشِيِّ عَنْ أَنَسِ بْنِ مَالِكٍ قَالَ: كَانَ رَسُولُ اللهِ ﷺ يُكْثِرُ أَنْ يَقُولَ: اللهُمَّ ثَبِّتْ قَلْبِي عَلَى دِينِكَ. فَقَالَ رَجُلٌ: يَا رَسُولَ اللهِ، تَخَافُ عَلَيْنَا؟ وَقَدْ آمَنَّا بِكَ وَصَدَّقْنَاكَ بِمَا جِئْتَ بِهِ. فَقَالَ: إِنَّ الْقُلُوبَ بَيْنَ إِصْبَعَيْنِ مِنْ أَصَابِعِ الرَّحْمَنِ يُقَلِّبُهَا. وَأَشَارَ الأَعْمَشُ بِإِصْبَعَيْهِ. [ت: ٢١٤٠، تحفة ١٦٧٣]

٣٨٣٥ ـ حَدَّثَنَا مُحَمَّدُ بْنُ رُمْحٍ، حَدَّثَنَا اللَّيْثُ بْنُ سَعْدٍ، عَنْ يَزِيدَ بْنِ أَبِي حَبِيبٍ، عَنْ أَبِي الْخَيْرِ، عَنْ عَبْدِاللهِ بْنِ عَمْرِو بْنِ الْعَاصِ عَنْ أَبِي بَكْرٍ الصِّدِّيقِ رضي الله عنه أَنَّهُ قَالَ لِرَسُولِ اللهِ ﷺ: عَلِّمْنِي دُعَاءً أَدْعُو بِهِ فِي صَلَاتِي، قَالَ: قُلِ: اللهُمَّ إِنِّي ظَلَمْتُ نَفْسِي ظُلْمًا كَثِيرًا وَلَا يَغْفِرُ الذُّنُوبَ إِلَّا أَنْتَ، فَاغْفِرْ لِي مَغْفِرَةً مِنْ عِنْدِكَ وَارْحَمْنِي، إِنَّكَ أَنْتَ الْغَفُورُ الرَّحِيمُ. [خ: ٨٣٤، م: ٢٧٠٥، تحفة ٦٦٠٦]

٣٨٣٦ ـ حَدَّثَنَا عَلِيُّ بْنُ مُحَمَّدٍ، حَدَّثَنَا وَكِيعٌ، عَنْ مِسْعَرٍ، عَنْ أَبِي مَرْزُوقٍ، عَنْ أَبِي الْعَدَبَّسِ[1] عَنْ أَبِي أُمَامَةَ الْبَاهِلِيِّ قَالَ: خَرَجَ عَلَيْنَا رَسُولُ اللهِ ﷺ وَهُوَ مُتَّكِئٌ عَلَى عَصًا، فَلَمَّا رَأَيْنَاهُ قُمْنَا، فَقَالَ: لَا تَفْعَلُوا كَمَا يَفْعَلُ أَهْلُ فَارِسَ بِعُظَمَائِهَا. قُلْنَا: يَا رَسُولَ اللهِ، لَوْ دَعَوْتَ اللهَ لَنَا! قَالَ: اللهُمَّ اغْفِرْ لَنَا وَارْحَمْنَا، وَارْضَ عَنَّا، وَتَقَبَّلْ مِنَّا، وَأَدْخِلْنَا الْجَنَّةَ، وَنَجِّنَا مِنَ النَّارِ، وَأَصْلِحْ لَنَا شَأْنَنَا كُلَّهُ.

قَالَ: فَكَأَنَّمَا أَحْبَبْنَا أَنْ يَزِيدَنَا، فَقَالَ: أَوَلَيْسَ قَدْ جَمَعْتُ لَكُمُ الأَمْرَ؟ [د: ٥٢٣٠، تحفة ٤٩٣٤]

٣٨٣٧ ـ حَدَّثَنَا عِيسَى بْنُ حَمَّادٍ الْمِصْرِيُّ، أَنْبَأَنَا اللَّيْثُ بْنُ سَعْدٍ، عَنْ سَعِيدِ بْنِ أَبِي سَعِيدٍ الْمَقْبُرِيِّ، عَنْ أَخِيهِ عَبَّادِ بْنِ أَبِي سَعِيدٍ أَنَّهُ سَمِعَ أَبَا هُرَيْرَةَ يَقُولُ: كَانَ رَسُولُ اللهِ ﷺ يَقُولُ: اللهُمَّ إِنِّي أَعُوذُ بِكَ مِنَ الأَرْبَعِ: مِنْ عِلْمٍ لَا يَنْفَعُ، وَمِنْ قَلْبٍ لَا يَخْشَعُ، وَمِنْ نَفْسٍ لَا تَشْبَعُ، وَمِنْ دُعَاءٍ لَا يُسْمَعُ. [ن: ٥٥٣٦، د: ١٥٤٨، تقدم: ٢٥٠، تحفة ١٣٥٤٩]

٣ ـ بَابُ مَا تَعَوَّذَ مِنْهُ رَسُولُ اللهِ ﷺ

٣٨٣٨ ـ حَدَّثَنَا أَبُو بَكْرِ بْنُ أَبِي شَيْبَةَ، حَدَّثَنَا عَبْدُاللهِ بْنُ نُمَيْرٍ ع وحَدَّثَنَا عَلِيُّ بْنُ مُحَمَّدٍ، حَدَّثَنَا وَكِيعٌ،

---

(١) في التيمورية وباريس: «عن أبي وائل» ثم كتب الناسخ في الهامش: «نسخة عن أبي العدبس» وفي مراد: «عن أبي العدبس عن أبي وائل» ثم ضرب الناسخ على «عن أبي وائل» قال المزي في تحفة الأشراف: «ووقع في بعض النسخ المتأخرة: عن أبي مرزوق، عن أبي وائل، عن أبي أمامة ـ وهو وهم ممّن دون المصنف».

[جَمِيعًا][(١)]، عَنْ هِشَامِ بْنِ عُرْوَةَ، عَنْ أَبِيهِ عَنْ عَائِشَةَ: أَنَّ النَّبِيَّ ﷺ كَانَ يَدْعُو بِهَؤُلَاءِ الدَّعَوَاتِ[(٢)]: اللهُمَّ إِنِّي أَعُوذُ بِكَ مِنْ فِتْنَةِ النَّارِ وَعَذَابِ النَّارِ، وَمِنْ فِتْنَةِ الْقَبْرِ وَعَذَابِ الْقَبْرِ، وَمِنْ شَرِّ فِتْنَةِ الْغِنَى وَشَرِّ فِتْنَةِ الْفَقْرِ، وَمِنْ شَرِّ فِتْنَةِ الْمَسِيحِ الدَّجَّالِ، اللهُمَّ اغْسِلْ خَطَايَايَ بِمَاءِ الثَّلْجِ وَالْبَرَدِ، وَنَقِّ قَلْبِي مِنَ الْخَطَايَا كَمَا نَقَّيْتَ الثَّوْبَ الأَبْيَضَ مِنَ الدَّنَسِ، وَبَاعِدْ بَيْنِي وَبَيْنَ خَطَايَايَ كَمَا بَاعَدْتَ بَيْنَ الْمَشْرِقِ وَالْمَغْرِبِ، اللهُمَّ إِنِّي أَعُوذُ بِكَ مِنَ الْكَسَلِ وَالْهَرَمِ وَالْمَأْثَمِ وَالْمَغْرَمِ. [خ: ٨٣٢ معلقاً، م: ٥٨٧، تحفة ١٦٩٨٨]

٣٨٣٩ ـ حَدَّثَنَا أَبُو بَكْرِ [بْنُ أَبِي شَيْبَةَ][(٣)]، حَدَّثَنَا عَبْدُاللهِ بْنُ إِدْرِيسَ، عَنْ حُصَيْنٍ، عَنْ هِلَالٍ، عَنْ فَرْوَةَ بْنِ نَوْفَلٍ قَالَ: سَأَلْتُ عَائِشَةَ عَنْ دُعَاءٍ كَانَ يَدْعُو بِهِ رَسُولُ اللهِ ﷺ، فَقَالَتْ: كَانَ يَقُولُ: اللهُمَّ إِنِّي أَعُوذُ بِكَ مِنْ شَرِّ مَا عَمِلْتُ، وَمِنْ شَرِّ مَا لَمْ أَعْمَلْ. [م: ٢٧١٦، تحفة ١٧٤٣٠]

٣٨٤٠ ـ حَدَّثَنَا إِبْرَاهِيمُ بْنُ الْمُنْذِرِ الْحِزَامِيُّ، قَالَ: حَدَّثَنَا بَكْرُ بْنُ سُلَيْمٍ، حَدَّثَنِي حُمَيْدٌ الْخَرَّاطُ، عَنْ كُرَيْبٍ مَوْلَى ابْنِ عَبَّاسٍ عَنِ ابْنِ عَبَّاسٍ قَالَ: كَانَ رَسُولُ اللهِ ﷺ يُعَلِّمُنَا هَذَا الدُّعَاءَ، كَمَا يُعَلِّمُنَا السُّورَةَ مِنَ الْقُرْآنِ: اللهُمَّ إِنِّي أَعُوذُ بِكَ مِنْ عَذَابِ جَهَنَّمَ، وَأَعُوذُ بِكَ مِنْ عَذَابِ الْقَبْرِ، وَأَعُوذُ بِكَ مِنْ فِتْنَةِ الْمَسِيحِ الدَّجَّالِ، وَأَعُوذُ بِكَ مِنْ فِتْنَةِ الْمَحْيَا وَالْمَمَاتِ[(٤)]. [م: ٥٩٠، تحفة ٦٣٤٦]

٣٨٤١ ـ حَدَّثَنَا أَبُو بَكْرِ بْنُ أَبِي شَيْبَةَ، حَدَّثَنَا أَبُو أُسَامَةَ، حَدَّثَنَا عُبَيْدُاللهِ ابْنُ عُمَرَ، عَنْ مُحَمَّدِ بْنِ يَحْيَى بْنِ حَبَّانَ، عَنِ الأَعْرَجِ، عَنْ أَبِي هُرَيْرَةَ عَنْ عَائِشَةَ قَالَتْ: فَقَدْتُ رَسُولَ اللهِ ﷺ ذَاتَ لَيْلَةٍ مِنْ فِرَاشِهِ، فَالْتَمَسْتُهُ، فَوَقَعَتْ يَدِي عَلَى بَطْنِ قَدَمَيْهِ وَهُوَ فِي الْمَسْجِدِ، وَهُمَا مَنْصُوبَتَانِ، وَهُوَ يَقُولُ: اللهُمَّ إِنِّي أَعُوذُ بِرِضَاكَ مِنْ سَخَطِكَ، وَبِمُعَافَاتِكَ مِنْ عُقُوبَتِكَ، وَأَعُوذُ بِكَ مِنْكَ، لَا أُحْصِي ثَنَاءً عَلَيْكَ، أَنْتَ كَمَا أَثْنَيْتَ عَلَى نَفْسِكَ. [م: ٤٨٦، تحفة ١٧٨٠٧]

٣٨٤٢ ـ [(٥)] حَدَّثَنَا أَبُو بَكْرٍ، قَالَ: حَدَّثَنَا مُحَمَّدُ بْنُ مُصْعَبٍ، عَنِ الأَوْزَاعِيِّ، عَنْ إِسْحَاقَ بْنِ عَبْدِاللهِ، عَنْ جَعْفَرِ بْنِ عِيَاضٍ عَنْ أَبِي هُرَيْرَةَ قَالَ: قَالَ رَسُولُ اللهِ ﷺ: تَعَوَّذُوا بِاللهِ مِنَ الْفَقْرِ وَالْقِلَّةِ وَالذِّلَّةِ، وَأَنْ تَظْلِمَ أَوْ تُظْلَمَ. [ن: ٥٤٦٠، د: ١٥٤٤، تحفة ١٢٢٣٥]

٣٨٤٣ ـ حَدَّثَنَا عَلِيُّ بْنُ مُحَمَّدٍ، حَدَّثَنَا وَكِيعٌ، عَنْ أُسَامَةَ بْنِ زَيْدٍ، عَنْ مُحَمَّدِ بْنِ الْمُنْكَدِرِ عَنْ جَابِرٍ قَالَ: قَالَ رَسُولُ اللهِ ﷺ: سَلُوا اللهَ عِلْمًا نَافِعًا، وَتَعَوَّذُوا بِاللهِ مِنْ عِلْمٍ لَا يَنْفَعُ. [تحفة ٣٠٠٧]

٣٨٤٤ ـ [(٦)] حَدَّثَنَا عَلِيُّ بْنُ مُحَمَّدٍ، حَدَّثَنَا وَكِيعٌ، عَنْ إِسْرَائِيلَ، عَنْ أَبِي إِسْحَاقَ، عَنْ عَمْرِو بْنِ مَيْمُونٍ، عَنْ عُمَرَ: أَنَّ النَّبِيَّ ﷺ كَانَ يَتَعَوَّذُ مِنَ الْجُبْنِ وَالْبُخْلِ، وَأَرْذَلِ الْعُمُرِ وَعَذَابِ الْقَبْرِ، وَفِتْنَةِ الصَّدْرِ. قَالَ وَكِيعٌ: يَعْنِي الرَّجُلَ يَمُوتُ عَلَى فِتْنَةٍ، لَا يَسْتَغْفِرُ اللهَ مِنْهَا. [ن: ٥٤٤٣، د: ١٥٣٩، تحفة ١٠٦١٧]

٤ ـ بَابُ الْجَوَامِعِ مِنَ الدُّعَاءِ

٣٨٤٥ ـ حَدَّثَنَا أَبُو بَكْرٍ، حَدَّثَنَا يَزِيدُ بْنُ هَارُونَ، أَنْبَأَنَا أَبُو مَالِكٍ سَعْدُ بْنُ طَارِقٍ عَنْ أَبِيهِ أَنَّهُ

---

(١) زيادة من المحمودية.
(٢) في المطبوع: «الكلمات».
(٣) زيادة من المحمودية.
(٤) في التيمورية ومراد وباريس زاد الناسخ: «وأعوذ بك من عذاب القبر» مع أنه ذكرها قبل.
(٥) صححه شيخنا في آخر قوليه.
(٦) صححه شيخنا في آخر قوليه كما في صحيح موارد الظمآن (٢٠٧٢و٢٠٧٤).

سمعَ النَّبيَّ ﷺ وَأتاهُ[1] رَجُلٌ فَقَالَ: يَا رَسُولَ اللهِ، كَيْفَ أَقُولُ حِينَ أَسْأَلُ رَبِّي؟ قَالَ: قُلِ: اللَّهُمَّ اغْفِرْ لِي وَارْحَمْنِي وَعَافِنِي وَارْزُقْنِي ـ وَجَمَعَ أَصَابِعَهُ الأَرْبَعَ إِلَّا الإِبْهَامَ ـ فَإِنَّ هَؤُلَاءِ يَجْمَعْنَ لَكَ دِينَكَ وَدُنْيَاكَ.

[م: ٢٦٩٧، تحفة ٤٩٧٧]

٣٨٤٦ ـ حَدَّثَنَا أَبُو بَكْرِ بْنُ أَبِي شَيْبَةَ، حَدَّثَنَا عَفَّانُ، حَدَّثَنَا حَمَّادُ بْنُ سَلَمَةَ، أَخْبَرَنِي جَبْرُ بْنُ حَبِيبٍ، عَنْ أُمِّ كُلْثُومٍ بِنْتِ أَبِي بَكْرٍ عَنْ عَائِشَةَ: أَنَّ رَسُولَ اللهِ ﷺ عَلَّمَهَا هَذَا الدُّعَاءَ: اللَّهُمَّ إِنِّي أَسْأَلُكَ مِنَ الْخَيْرِ كُلِّهِ، عَاجِلِهِ وَآجِلِهِ، مَا عَلِمْتُ مِنْهُ وَمَا لَمْ أَعْلَمْ، وَأَعُوذُ بِكَ مِنَ الشَّرِّ كُلِّهِ، عَاجِلِهِ وَآجِلِهِ، مَا عَلِمْتُ مِنْهُ وَمَا لَمْ أَعْلَمْ، اللَّهُمَّ إِنِّي أَسْأَلُكَ مِنْ خَيْرِ مَا سَأَلَكَ عَبْدُكَ وَنَبِيُّكَ، وَأَعُوذُ بِكَ مِنْ شَرِّ مَا عَاذَ بِهِ عَبْدُكَ وَنَبِيُّكَ، اللَّهُمَّ إِنِّي أَسْأَلُكَ الْجَنَّةَ وَمَا قَرَّبَ إِلَيْهَا مِنْ قَوْلٍ أَوْ عَمَلٍ، وَأَعُوذُ بِكَ مِنَ النَّارِ وَمَا قَرَّبَ إِلَيْهَا مِنْ قَوْلٍ أَوْ عَمَلٍ، وَأَسْأَلُكَ أَنْ تَجْعَلَ كُلَّ قَضَاءٍ قَضَيْتَهُ لِي خَيْرًا. [تحفة ١٧٩٨٦]

٣٨٤٧ ـ حَدَّثَنَا يُوسُفُ بْنُ مُوسَى الْقَطَّانُ، حَدَّثَنَا جَرِيرٌ، عَنِ الأَعْمَشِ، عَنْ أَبِي صَالِحٍ عَنْ أَبِي هُرَيْرَةَ قَالَ: قَالَ رَسُولُ اللهِ ﷺ لِرَجُلٍ: مَا تَقُولُ فِي الصَّلَاةِ؟ قَالَ: أَتَشَهَّدُ ثُمَّ أَسْأَلُ اللهَ الْجَنَّةَ، وَأَعُوذُ بِهِ مِنَ النَّارِ، أَمَا وَاللهِ مَا أُحْسِنُ دَنْدَنَتَكَ، وَلَا دَنْدَنَةَ مُعَاذٍ.

قَالَ: حَوْلَهَا[2] نُدَنْدِنُ. [د: ٧٩٧، تحفة ١٢٣٦٣]

٥ ـ بَابُ الدُّعَاءِ بِالْعَفْوِ وَالْعَافِيَةِ

٣٨٤٨ ـ حَدَّثَنَا عَبْدُالرَّحْمَنِ بْنُ إِبْرَاهِيمَ الدِّمَشْقِيُّ، قَالَ: حَدَّثَنَا ابْنُ أَبِي فُدَيْكٍ، أَخْبَرَنِي سَلَمَةُ بْنُ وَرْدَانَ عَنْ أَنَسِ بْنِ مَالِكٍ قَالَ: أَتَى النَّبِيَّ ﷺ رَجُلٌ فَقَالَ: يَا رَسُولَ اللهِ، أَيُّ الدُّعَاءِ أَفْضَلُ؟ قَالَ: سَلْ رَبَّكَ الْعَفْوَ وَالْعَافِيَةَ، فِي الدُّنْيَا وَالآخِرَةِ. ثُمَّ أَتَاهُ فِي الْيَوْمِ الثَّانِي فَقَالَ: يَا رَسُولَ اللهِ، أَيُّ الدُّعَاءِ أَفْضَلُ؟ قَالَ: سَلْ رَبَّكَ الْعَفْوَ وَالْعَافِيَةَ فِي الدُّنْيَا وَالآخِرَةِ، ثُمَّ أَتَاهُ فِي الْيَوْمِ الثَّالِثِ، فَقَالَ: يَا نَبِيَّ اللهِ، أَيُّ الدُّعَاءِ أَفْضَلُ؟ قَالَ: سَلْ رَبَّكَ الْعَفْوَ وَالْعَافِيَةَ، فِي الدُّنْيَا وَالآخِرَةِ، فَإِذَا أُعْطِيتَ الْعَفْوَ وَالْعَافِيَةَ فِي الدُّنْيَا وَالآخِرَةِ، فَقَدْ أَفْلَحْتَ.

[ت: ٣٥١٢، تحفة ٨٦٩]

٣٨٤٩ ـ حَدَّثَنَا أَبُو بَكْرٍ وَعَلِيُّ بْنُ مُحَمَّدٍ، قَالَا: حَدَّثَنَا عُبَيْدُ[3] بْنُ سَعِيدٍ قَالَ: سَمِعْتُ شُعْبَةَ، عَنْ يَزِيدَ بْنِ خُمَيْرٍ قَالَ: سَمِعْتُ سُلَيْمَ بْنَ عَامِرٍ يُحَدِّثُ عَنْ أَوْسَطَ بْنِ إِسْمَاعِيلَ الْبَجَلِيِّ أَنَّهُ سَمِعَ أَبَا بَكْرٍ ـ حِينَ قُبِضَ النَّبِيُّ ﷺ ـ يَقُولُ: قَامَ رَسُولُ اللهِ ﷺ فِي مَقَامِي هَذَا عَامَ الأَوَّلِ ـ ثُمَّ بَكَى أَبُو بَكْرٍ ـ ثُمَّ قَالَ: عَلَيْكُمْ بِالصِّدْقِ، فَإِنَّهُ مَعَ الْبِرِّ، وَهُمَا فِي الْجَنَّةِ، وَإِيَّاكُمْ وَالْكَذِبَ، فَإِنَّهُ مَعَ الْفُجُورِ، وَهُمَا فِي النَّارِ، وَسَلُوا اللهَ الْمُعَافَاةَ، فَإِنَّهُ لَمْ يُؤْتَ أَحَدٌ بَعْدَ الْيَقِينِ خَيْرًا مِنَ الْمُعَافَاةِ، وَلَا تَحَاسَدُوا، وَلَا تَبَاغَضُوا، وَلَا تَقَاطَعُوا، وَلَا تَدَابَرُوا، وَكُونُوا ـ عِبَادَ اللهِ ـ إِخْوَانًا. [ت: ٣٥٥٨، تحفة ٦٥٨٧]

٣٨٥٠ ـ حَدَّثَنَا عَلِيُّ بْنُ مُحَمَّدٍ، حَدَّثَنَا وَكِيعٌ، عَنْ كَهْمَسِ بْنِ الْحَسَنِ، عَنْ عَبْدِاللهِ بْنِ بُرَيْدَةَ عَنْ عَائِشَةَ أَنَّهَا قَالَتْ: يَا رَسُولَ اللهِ، أَرَأَيْتَ إِنْ وَافَقْتُ لَيْلَةَ الْقَدْرِ، مَا أَدْعُو؟ قَالَ: تَقُولِينَ: اللَّهُمَّ إِنَّكَ عَفُوٌّ تُحِبُّ الْعَفْوَ فَاعْفُ عَنِّي. [ت: ٣٥١٣، تحفة ١٦١٨٥]

---

(١) في المطبوع: «وقد أتاه».

(٢) قال السندي: «وفي بعض النسخ حولهما بالتثنية».

(٣) وقع في باريس: «عبيد الله» ثم كتب الناسخ في الهامش: «صوابه عبيد بن سعيد وهو أخو يحيى بن سعيد الأموي».

٣٨٥١ ـ حَدَّثَنَا عَلِيُّ بْنُ مُحَمَّدٍ، حَدَّثَنَا وَكِيعٌ، عَنْ هِشَامٍ صَاحِبِ الدَّسْتُوَائِيِّ، عَنْ قَتَادَةَ، عَنِ الْعَلَاءِ بْنِ زِيَادٍ الْعَدَوِيِّ عَنْ أَبِي هُرَيْرَةَ قَالَ: قَالَ رَسُولُ اللهِ ﷺ: مَا مِنْ دَعْوَةٍ يَدْعُو بِهَا الْعَبْدُ، أَفْضَلَ مِنْ: اللهُمَّ إِنِّي أَسْأَلُكَ الْمُعَافَاةَ فِي الدُّنْيَا وَالآخِرَةِ. [تحفة ١٤٢٨٢]

٦ ـ بَاب إِذَا دَعَا أَحَدُكُمْ فَلْيَبْدَأْ بِنَفْسِهِ

٣٨٥٢ ـ (١) حَدَّثَنَا الْحَسَنُ بْنُ عَلِيٍّ الْخَلَّالُ، حَدَّثَنَا زَيْدُ بْنُ الْحُبَابِ، حَدَّثَنَا سُفْيَانُ، عَنْ أَبِي إِسْحَاقَ، عَنْ سَعِيدِ بْنِ جُبَيْرٍ عَنِ ابْنِ عَبَّاسٍ قَالَ: قَالَ رَسُولُ اللهِ ﷺ: يَرْحَمُنَا اللهُ، وَأَخَا عَادٍ(٢). [تحفة ٥٥٩٢]

٧ ـ بَابٌ يُسْتَجَابُ لأَحَدِكُمْ مَا لَمْ يَعْجَلْ

٣٨٥٣ ـ حَدَّثَنَا عَلِيُّ بْنُ مُحَمَّدٍ، حَدَّثَنَا إِسْحَاقُ بْنُ سُلَيْمَانَ، عَنْ مَالِكِ بْنِ أَنَسٍ، عَنِ الزُّهْرِيِّ، عَنْ أَبِي عُبَيْدٍ مَوْلَى عَبْدِالرَّحْمَنِ بْنِ عَوْفٍ عَنْ أَبِي هُرَيْرَةَ أَنَّ رَسُولَ اللهِ ﷺ قَالَ: يُسْتَجَابُ لأَحَدِكُمْ مَا لَمْ يَعْجَلْ. قِيلَ: وَكَيْفَ يَعْجَلُ يَا رَسُولَ اللهِ؟ قَالَ: يَقُولُ: قَدْ دَعَوْتُ اللهَ، فَلَمْ يَسْتَجِبِ اللهُ لِي. [خ: ٦٣٤٠، م: ٢٧٣٥، تحفة ١٢٩٢٩]

٨ ـ بَابُ لَا يَقُولُ الرَّجُلُ: اللهُمَّ اغْفِرْ لِي إِنْ شِئْتَ

٣٨٥٤ ـ حَدَّثَنَا أَبُو بَكْرٍ، قَالَ: حَدَّثَنَا عَبْدُاللهِ بْنُ إِدْرِيسَ، عَنِ ابْنِ عَجْلَانَ، عَنْ أَبِي الزِّنَادِ، عَنِ الأَعْرَجِ عَنْ أَبِي هُرَيْرَةَ قَالَ: قَالَ رَسُولُ اللهِ ﷺ: لَا يَقُولَنَّ أَحَدُكُمْ: اللهُمَّ اغْفِرْ لِي إِنْ شِئْتَ، وَلْيَعْزِمْ فِي الْمَسْأَلَةِ، فَإِنَّ اللهَ لَا مُكْرِهَ لَهُ. [خ: ٦٣٣٩، م: ٢٦٧٩، تحفة ١٣٨٧٢]

٩ ـ بَابُ اسْمِ اللهِ الأَعْظَمِ

٣٨٥٥ ـ حَدَّثَنَا أَبُو بَكْرٍ، قَالَ: حَدَّثَنَا عِيسَى بْنُ يُونُسَ، عَنْ عُبَيْدِاللهِ بْنِ أَبِي زِيَادٍ، عَنْ شَهْرِ بْنِ حَوْشَبٍ عَنْ أَسْمَاءَ بِنْتِ يَزِيدَ قَالَتْ: قَالَ رَسُولُ اللهِ ﷺ: اسْمُ اللهِ الأَعْظَمُ، فِي هَاتَيْنِ الآيَتَيْنِ: ﴿وَإِلَٰهُكُمْ إِلَٰهٌ وَاحِدٌ لَّآ إِلَٰهَ إِلَّا هُوَ ٱلرَّحْمَٰنُ ٱلرَّحِيمُ ﴿١٦٣﴾﴾ [البقرة: ١٦٣]، وَفَاتِحَةِ سُورَةِ آلِ عِمْرَانَ. [د: ١٤٩٦، ت: ٣٤٧٨، تحفة ١٥٧٦٧]

٣٨٥٦ ـ حَدَّثَنَا عَبْدُالرَّحْمَنِ بْنُ إِبْرَاهِيمَ الدِّمَشْقِيُّ، حَدَّثَنَا عَمْرُو بْنُ أَبِي سَلَمَةَ، عَنْ عَبْدِاللهِ بْنِ الْعَلَاءِ عَنِ الْقَاسِمِ قَالَ: اسْمُ اللهِ الأَعْظَمُ، الَّذِي إِذَا دُعِيَ بِهِ أَجَابَ، فِي سُوَرٍ ثَلَاثٍ: الْبَقَرَةِ وَآلِ عِمْرَانَ وَطه. [تحفة ١٩٢٠٠]

٣٨٥٦ (م) ـ حَدَّثَنَا عَبْدُالرَّحْمَنِ بْنُ إِبْرَاهِيمَ الدِّمَشْقِيُّ، حَدَّثَنَا عَمْرُو بْنُ أَبِي سَلَمَةَ قَالَ: ذَكَرْتُ ذَلِكَ لِعِيسَى بْنِ مُوسَى، فَحَدَّثَنِي أَنَّهُ سَمِعَ غَيْلَانَ بْنَ أَنَسٍ يُحَدِّثُ، عَنِ الْقَاسِمِ، عَنْ أَبِي أُمَامَةَ، عَنِ النَّبِيِّ ﷺ نَحْوَهُ. [تحفة ٤٩٢١]

٣٨٥٧ ـ حَدَّثَنَا عَلِيُّ بْنُ مُحَمَّدٍ، حَدَّثَنَا وَكِيعٌ، عَنْ مَالِكِ بْنِ مِغْوَلٍ(٣) سَمِعَهُ مِنْ عَبْدِاللهِ بْنِ بُرَيْدَةَ عَنْ أَبِيهِ قَالَ: سَمِعَ النَّبِيُّ ﷺ رَجُلًا يَقُولُ: اللهُمَّ إِنِّي أَسْأَلُكَ بِأَنَّكَ أَنْتَ اللهُ الأَحَدُ الصَّمَدُ الَّذِي لَمْ يَلِدْ وَلَمْ يُولَدْ وَلَمْ يَكُنْ لَهُ كُفُوًا أَحَدٌ، فَقَالَ رَسُولُ اللهِ ﷺ: لَقَدْ سَأَلَ اللهَ بِاسْمِهِ الأَعْظَمِ، الَّذِي إِذَا سُئِلَ بِهِ أَعْطَى، وَإِذَا دُعِيَ بِهِ أَجَابَ. [ت: ٣٤٧٥، تحفة ١٩٩٨]

---

(١) أعله شيخنا بعنعنة أبي إسحاق انظر الضعيفة (٤٨٢٩).

(٢) يعني هوداً ﷺ.

(٣) في المطبوع: «أنه».

٣٨٥٨ ـ **حَدَّثَنَا** عَلِيُّ بْنُ مُحَمَّدٍ، حَدَّثَنَا وَكِيعٌ، حَدَّثَنَا أَبُو خُزَيْمَةَ، عَنْ أَنَسِ بْنِ سِيرِينَ عَنْ أَنَسِ بْنِ مَالِكٍ قَالَ: سَمِعَ النَّبِيُّ ﷺ رَجُلًا يَقُولُ: اللهُمَّ إِنِّي أَسْأَلُكَ بِأَنَّ لَكَ الْحَمْدَ، لَا إِلَهَ إِلَّا أَنْتَ وَحْدَكَ لَا شَرِيكَ لَكَ، الْمَنَّانُ بَدِيعُ السَّمَوَاتِ وَالأَرْضِ، ذُو الْجَلَالِ وَالإِكْرَامِ، فَقَالَ: لَقَدْ سَأَلَ اللهَ بِاسْمِهِ الأَعْظَمِ، الَّذِي إِذَا سُئِلَ بِهِ أَعْطَى، وَإِذَا دُعِيَ بِهِ أَجَابَ. [ت: ٣٥٤٤، ن: ١٣٠٠، د: ١٤٩٥، تحفة ٢٣٨]

٣٨٥٩ ـ **حَدَّثَنَا** أَبُو يُوسُفَ بْنُ[(١)] الصَّيْدَلَانِيُّ[(٢)] مُحَمَّدُ بْنُ أَحْمَدَ الرَّقِّيُّ، حَدَّثَنَا مُحَمَّدُ بْنُ سَلَمَةَ، عَنِ الْفَزَارِيِّ، عَنْ أَبِي شَيْبَةَ، عَنْ عَبْدِاللهِ بْنِ عُكَيْمٍ الْجُهَنِيِّ عَنْ عَائِشَةَ قَالَتْ: سَمِعْتُ رَسُولَ اللهِ ﷺ يَقُولُ: اللهُمَّ إِنِّي أَسْأَلُكَ بِاسْمِكَ الطَّاهِرِ الطَّيِّبِ الْمُبَارَكِ الأَحَبِّ إِلَيْكَ، الَّذِي إِذَا دُعِيتَ بِهِ أَجَبْتَ، وَإِذَا سُئِلْتَ بِهِ أَعْطَيْتَ، وَإِذَا اسْتُرْحِمْتَ بِهِ رَحِمْتَ، وَإِذَا اسْتُفْرِجْتَ بِهِ فَرَّجْتَ.

قَالَتْ: وَقَالَ ذَاتَ يَوْمٍ: يَا عَائِشَةُ، هَلْ عَلِمْتِ أَنَّ اللهَ قَدْ دَلَّنِي عَلَى الِاسْمِ الَّذِي إِذَا دُعِيَ بِهِ أَجَابَ؟ قَالَتْ: فَقُلْتُ: يَا رَسُولَ اللهِ بِأَبِي أَنْتَ وَأُمِّي فَعَلِّمْنِيهِ، قَالَ: إِنَّهُ لَا يَنْبَغِي لَكِ يَا عَائِشَةُ، قَالَتْ: فَتَنَحَّيْتُ وَجَلَسْتُ سَاعَةً، ثُمَّ قُمْتُ، فَقَبَّلْتُ رَأْسَهُ ثُمَّ قُلْتُ: يَا رَسُولَ اللهِ، عَلِّمْنِيهِ. قَالَ: إِنَّهُ لَا يَنْبَغِي لَكِ يَا عَائِشَةُ أَنْ أُعَلِّمَكِ، إِنَّهُ لَا يَنْبَغِي لَكِ أَنْ تَسْأَلِينَ[(٣)] بِهِ شَيْئًا مِنَ الدُّنْيَا، قَالَتْ: فَقُمْتُ فَتَوَضَّأْتُ، ثُمَّ صَلَّيْتُ رَكْعَتَيْنِ، ثُمَّ قُلْتُ: اللهُمَّ إِنِّي أَدْعُوكَ اللهَ، وَأَدْعُوكَ الرَّحْمَنَ، وَأَدْعُوكَ الْبَرَّ الرَّحِيمَ، وَأَدْعُوكَ بِأَسْمَائِكَ الْحُسْنَى كُلِّهَا، مَا عَلِمْتُ مِنْهَا وَمَا لَمْ أَعْلَمْ، أَنْ تَغْفِرَ لِي وَتَرْحَمَنِي، قَالَتْ: فَاسْتَضْحَكَ رَسُولُ اللهِ ﷺ ثُمَّ قَالَ: إِنَّهُ لَفِي الأَسْمَاءِ الَّتِي دَعَوْتِ بِهَا. [تحفة ١٦٢٧٢]

١٠ ـ بَابُ أَسْمَاءِ اللهِ ﷻ

٣٨٦٠ ـ **حَدَّثَنَا** أَبُو بَكْرِ بْنُ أَبِي شَيْبَةَ، حَدَّثَنَا عَبْدَةُ بْنُ سُلَيْمَانَ، عَنْ مُحَمَّدِ بْنِ عَمْرٍو، عَنْ أَبِي سَلَمَةَ عَنْ أَبِي هُرَيْرَةَ قَالَ: قَالَ رَسُولُ اللهِ ﷺ: إِنَّ لِلَّهِ تِسْعَةً وَتِسْعِينَ اسْمًا مِئَةً إِلَّا وَاحِدًا، مَنْ أَحْصَاهَا دَخَلَ الْجَنَّةَ. [خ: ٢٧٣٦، م: ٢٦٧٧، تحفة ١٥٠٦٧]

٣٨٦١ ـ [(٤)] **حَدَّثَنَا** هِشَامُ بْنُ عَمَّارٍ، حَدَّثَنَا عَبْدُالْمَلِكِ بْنُ مُحَمَّدٍ الصَّنْعَانِيُّ، حَدَّثَنَا أَبُو الْمُنْذِرِ زُهَيْرُ بْنُ مُحَمَّدٍ التَّمِيمِيُّ، حَدَّثَنَا مُوسَى بْنُ عُقْبَةَ، حَدَّثَنِي عَبْدُالرَّحْمَنِ الأَعْرَجُ عَنْ أَبِي هُرَيْرَةَ: أَنَّ رَسُولَ اللهِ ﷺ قَالَ: إِنَّ لِلَّهِ تِسْعَةً وَتِسْعِينَ اسْمًا، مِئَةً إِلَّا وَاحِدًا، إِنَّهُ وِتْرٌ يُحِبُّ الْوِتْرَ، مَنْ حَفِظَهَا دَخَلَ الْجَنَّةَ[(٥)]، اللهُ الْوَاحِدُ، الصَّمَدُ، الأَوَّلُ، الآخِرُ، الظَّاهِرُ، الْبَاطِنُ، الْخَالِقُ، الْبَارِئُ، الْمُصَوِّرُ، الْمَلِكُ، الْحَقُّ، السَّلَامُ، الْمُؤْمِنُ، الْمُهَيْمِنُ، الْعَزِيزُ، الْجَبَّارُ، الْمُتَكَبِّرُ، الرَّحْمَنُ، الرَّحِيمُ، اللَّطِيفُ، الْخَبِيرُ، السَّمِيعُ، الْبَصِيرُ، الْعَلِيمُ، الْعَظِيمُ، الْبَارُّ، الْمُتَعَالِ، الْجَلِيلُ، الْجَمِيلُ، الْحَيُّ، الْقَيُّومُ، الْقَادِرُ، الْقَاهِرُ، الْعَلِيُّ، الْحَكِيمُ، الْقَرِيبُ، الْمُجِيبُ، الْغَنِيُّ، الْوَهَّابُ، الْوَدُودُ، الشَّكُورُ، الْمَاجِدُ، الْوَاجِدُ، الْوَالِي، الرَّاشِدُ، الْعَفُوُّ، الْغَفُورُ، الْحَلِيمُ، الْكَرِيمُ، التَّوَّابُ، الرَّبُّ، الْمَجِيدُ، الْوَلِيُّ، الشَّهِيدُ، الْمُبِينُ، الْبُرْهَانُ، الرَّؤُوفُ، الرَّحِيمُ، الْمُبْدِئُ، الْمُعِيدُ، الْبَاعِثُ، الْوَارِثُ، الْقَوِيُّ، الشَّدِيدُ، الضَّارُّ، النَّافِعُ، الْبَاقِي، الْوَاقِي،

---

(١) في باريس والمحمودية: «أبو يوسف الصيدلاني».
(٢) في مراد وباريس: «الصيدناني» قلت: وورد في ترجمته: «الصيدلاني والصيدناني أيضاً».
(٣) في عارف: «أن تسألي».
(٤) قال شيخنا: صحيح دون الأسماء.
(٥) في المطبوع: «وهي».

الْخَافِضُ، الرَّافِعُ، الْقَابِضُ، الْبَاسِطُ، الْمُعِزُّ، الْمُذِلُّ، الْمُقْسِطُ، الرَّزَّاقُ، ذُو الْقُوَّةِ، الْمَتِينُ، الْقَائِمُ، الدَّائِمُ، الْحَافِظُ، الْوَكِيلُ، الْفَاطِرُ، السَّامِعُ، الْمُعْطِي، الْمُحْيِي، الْمُمِيتُ، الْمَانِعُ، الْجَامِعُ، الْهَادِي، الْكَافِي، الأَبَدُ، الْعَالِمُ، الصَّادِقُ، النُّورُ، الْمُنِيرُ، التَّامُّ، الْقَدِيمُ، الْوِتْرُ، الأَحَدُ، الصَّمَدُ، الَّذِي لَمْ يَلِدْ وَلَمْ يُولَدْ وَلَمْ يَكُنْ لَهُ كُفُوًا أَحَدٌ.

قَالَ زُهَيْرٌ: فَبَلَغَنَا مِنْ غَيْرِ وَاحِدٍ مِنْ أَهْلِ الْعِلْمِ، أَنَّ أَوَّلَهَا يُفْتَحُ بِقَوْلِ: لَا إِلَهَ إِلَّا اللهُ وَحْدَهُ، لَا شَرِيكَ لَهُ، لَهُ الْمُلْكُ وَلَهُ الْحَمْدُ، بِيَدِهِ الْخَيْرُ، وَهُوَ عَلَى كُلِّ شَيْءٍ قَدِيرٌ، لَا إِلَهَ إِلَّا اللهُ، لَهُ الأَسْمَاءُ الْحُسْنَى. [ت: ٣٥٠٦، تحفة ١٣٩٧٠]

١١ ـ بَابُ دَعْوَةِ الْوَالِدِ وَدَعْوَةِ الْمَظْلُومِ

٣٨٦٢ ـ حَدَّثَنَا أَبُو بَكْرٍ، حَدَّثَنَا عَبْدُاللهِ بْنُ بَكْرٍ السَّهْمِيُّ، عَنْ هِشَامٍ الدَّسْتُوَائِيِّ، عَنْ يَحْيَى بْنِ أَبِي كَثِيرٍ، عَنْ أَبِي جَعْفَرٍ عَنْ أَبِي هُرَيْرَةَ قَالَ: قَالَ رَسُولُ اللهِ ﷺ: ثَلَاثُ دَعَوَاتٍ يُسْتَجَابُ لَهُنَّ، لَا شَكَّ فِيهِنَّ، دَعْوَةُ الْمَظْلُومِ، وَدَعْوَةُ الْمُسَافِرِ، وَدَعْوَةُ الْوَالِدِ لِوَلَدِهِ. [ت: ١٩٠٥، د: ١٥٣٦، تحفة ١٤٨٧٣]

٣٨٦٣ ـ حَدَّثَنَا مُحَمَّدُ بْنُ يَحْيَى، قَالَ: حَدَّثَنَا أَبُو سَلَمَةَ حَدَّثَتْنَا حُبَابَةُ ابْنَةُ عَجْلَانَ، عَنْ أُمِّهَا أُمِّ حَفْصٍ، عَنْ صَفِيَّةَ بِنْتِ جَرِيرٍ عَنْ أُمِّ حَكِيمٍ بِنْتِ وَدَّاعٍ الْخُزَاعِيَّةِ قَالَتْ: سَمِعْتُ رَسُولَ اللهِ ﷺ يَقُولُ: دُعَاءُ الْوَالِدِ يُفْضِي إِلَى الْحِجَابِ. [تحفة ١٨٣١٥]

١٢ ـ بَابُ كَرَاهِيَةِ الِاعْتِدَاءِ فِي الدُّعَاءِ

٣٨٦٤ ـ حَدَّثَنَا أَبُو بَكْرِ بْنُ أَبِي شَيْبَةَ، حَدَّثَنَا عَفَّانُ، حَدَّثَنَا حَمَّادُ بْنُ سَلَمَةَ، أَنْبَأَنَا سَعِيدٌ الْجُرَيْرِيُّ عَنْ أَبِي نَعَامَةَ أَنَّ عَبْدَاللهِ بْنَ مُغَفَّلٍ سَمِعَ ابْنَهُ يَقُولُ: اللهُمَّ إِنِّي أَسْأَلُكَ الْقَصْرَ الأَبْيَضَ عَنْ يَمِينِ الْجَنَّةِ إِذَا دَخَلْتُهَا، فَقَالَ: أَيْ بُنَيَّ سَلِ اللهَ الْجَنَّةَ، وَعُذْ بِهِ مِنَ النَّارِ، فَإِنِّي سَمِعْتُ رَسُولَ اللهِ ﷺ يَقُولُ: سَيَكُونُ قَوْمٌ يَعْتَدُونَ فِي الدُّعَاءِ. [د: ٩٦، تحفة ٩٦٦٤]

١٣ ـ بَابُ رَفْعِ الْيَدَيْنِ فِي الدُّعَاءِ

٣٨٦٥ ـ حَدَّثَنَا أَبُو بِشْرٍ بَكْرُ بْنُ خَلَفٍ، حَدَّثَنَا ابْنُ أَبِي عَدِيٍّ، عَنْ جَعْفَرِ بْنِ مَيْمُونٍ، عَنْ أَبِي عُثْمَانَ عَنْ سَلْمَانَ، عَنِ النَّبِيِّ ﷺ قَالَ: إِنَّ رَبَّكُمْ حَيِيٌّ كَرِيمٌ، يَسْتَحْيِي مِنْ عَبْدِهِ أَنْ يَرْفَعَ إِلَيْهِ يَدَهُ[1]، فَيَرُدَّهُمَا صِفْرًا أَوْ قَالَ: خَائِبَتَيْنِ. [د: ١٤٨٨، ت: ٣٥٥٦، تحفة ٤٤٩٤]

٣٨٦٦ ـ حَدَّثَنَا مُحَمَّدُ بْنُ الصَّبَّاحِ، قَالَ: حَدَّثَنَا عَائِذُ بْنُ حَبِيبٍ، عَنْ صَالِحِ بْنِ حَسَّانَ، عَنْ مُحَمَّدِ بْنِ كَعْبٍ الْقُرَظِيِّ عَنِ ابْنِ عَبَّاسٍ قَالَ: قَالَ رَسُولُ اللهِ ﷺ: إِذَا دَعَوْتَ اللهَ فَادْعُ بِبُطُونِ كَفَّيْكَ، وَلَا تَدْعُ بِظُهُورِهِمَا، فَإِذَا فَرَغْتَ فَامْسَحْ بِهِمَا وَجْهَكَ. [د: ١٤٨٥، تحفة ٦٤٤٨]

١٤ ـ بَابُ مَا يَدْعُو بِهِ الرَّجُلُ إِذَا أَصْبَحَ وَإِذَا أَمْسَى

٣٨٦٧ ـ حَدَّثَنَا أَبُو بَكْرٍ، قَالَ: حَدَّثَنَا الْحَسَنُ بْنُ مُوسَى، حَدَّثَنَا حَمَّادُ بْنُ سَلَمَةَ، عَنْ سُهَيْلِ بْنِ أَبِي صَالِحٍ، عَنْ أَبِيهِ عَنْ أَبِي عَيَّاشٍ الزُّرَقِيِّ قَالَ: قَالَ رَسُولُ اللهِ ﷺ: مَنْ قَالَ حِينَ يُصْبِحُ: لَا إِلَهَ إِلَّا اللهُ وَحْدَهُ، لَا شَرِيكَ لَهُ، لَهُ الْمُلْكُ وَلَهُ الْحَمْدُ، وَهُوَ عَلَى كُلِّ شَيْءٍ قَدِيرٌ، كَانَ لَهُ عَدْلَ رَقَبَةٍ مِنْ وَلَدِ

---

(١) في هامش المحمودية في نسخة: «يديه».

إِسْمَاعِيلَ، وَحُطَّ عَنْهُ عَشْرُ خَطِيئَاتٍ، وَرُفِعَ لَهُ عَشْرُ دَرَجَاتٍ، وَكَانَ فِي حِرْزٍ مِنَ الشَّيْطَانِ، حَتَّى يُمْسِيَ وَإِذَا أَمْسَى، فَمِثْلُ ذَلِكَ حَتَّى يُصْبِحَ.

قَالَ: فَرَأَى رَجُلٌ رَسُولَ اللهِ ﷺ فِيمَا يَرَى النَّائِمُ، فَقَالَ يَا رَسُولَ اللهِ: إِنَّ أَبَا عَيَّاشٍ يَرْوِي عَنْكَ كَذَا وَكَذَا، فَقَالَ: صَدَقَ أَبُو عَيَّاشٍ. [د: ٥٠٧٧، تحفة ١٢٠٧٦]

٣٨٦٨ ـ **حَدَّثَنَا** يَعْقُوبُ بْنُ حُمَيْدِ بْنِ كَاسِبٍ، حَدَّثَنَا عَبْدُالْعَزِيزِ بْنُ أَبِي حَازِمٍ، عَنْ سُهَيْلٍ، عَنْ أَبِيهِ عَنْ أَبِي هُرَيْرَةَ قَالَ: قَالَ رَسُولُ اللهِ ﷺ: إِذَا أَصْبَحْتُمْ فَقُولُوا: اللَّهُمَّ بِكَ أَصْبَحْنَا، وَبِكَ أَمْسَيْنَا، وَبِكَ نَحْيَا، وَبِكَ نَمُوتُ، وَإِذَا أَمْسَيْتُمْ فَقُولُوا: اللَّهُمَّ بِكَ أَمْسَيْنَا، وَبِكَ أَصْبَحْنَا، وَبِكَ نَحْيَا، وَبِكَ نَمُوتُ، وَإِلَيْكَ الْمَصِيرُ. [د: ٥٠٦٨، ت: ٣٣٩١، تحفة ١٢٦٩٥]

٣٨٦٩ ـ **حَدَّثَنَا** مُحَمَّدُ بْنُ بَشَّارٍ، قَالَ: حَدَّثَنَا أَبُو دَاوُدَ، حَدَّثَنَا ابْنُ أَبِي الزِّنَادِ، عَنْ أَبِيهِ، عَنْ أَبَانَ بْنِ عُثْمَانَ قَالَ: سَمِعْتُ عُثْمَانَ بْنَ عَفَّانَ يَقُولُ: سَمِعْتُ رَسُولَ اللهِ ﷺ يَقُولُ: مَا مِنْ عَبْدٍ يَقُولُ فِي صَبَاحِ كُلِّ يَوْمٍ وَمَسَاءِ كُلِّ لَيْلَةٍ: بِسْمِ اللهِ الَّذِي لَا يَضُرُّ مَعَ اسْمِهِ شَيْءٌ فِي الْأَرْضِ وَلَا فِي السَّمَاءِ، وَهُوَ السَّمِيعُ الْعَلِيمُ، ثَلَاثَ مَرَّاتٍ فَيَضُرُّهُ شَيْءٌ.

قَالَ: وَكَانَ أَبَانُ قَدْ أَصَابَهُ طَرَفٌ مِنَ الْفَالِجِ، فَجَعَلَ الرَّجُلُ يَنْظُرُ إِلَيْهِ، فَقَالَ لَهُ أَبَانُ: مَا تَنْظُرُ إِلَيَّ، أَمَا إِنَّ الْحَدِيثَ كَمَا قَدْ حَدَّثْتُكَ، وَلَكِنِّي لَمْ أَقُلْهُ يَوْمَئِذٍ، لِيُمْضِيَ اللهُ عَلَيَّ قَدَرَهُ. [د: ٥٠٨٨، ت: ٣٣٨٨، تحفة ٩٧٧٨]

٣٨٧٠ ـ (١) **حَدَّثَنَا** أَبُو بَكْرِ بْنُ أَبِي شَيْبَةَ، حَدَّثَنَا مُحَمَّدُ بْنُ بِشْرٍ، حَدَّثَنَا مِسْعَرٌ، حَدَّثَنَا أَبُو عَقِيلٍ، عَنْ سَابِقٍ عَنْ أَبِي سَلَّامٍ خَادِمِ النَّبِيِّ ﷺ، عَنِ النَّبِيِّ ﷺ قَالَ: مَا مِنْ مُسْلِمٍ، أَوْ إِنْسَانٍ، أَوْ عَبْدٍ، يَقُولُ حِينَ يُمْسِي وَحِينَ يُصْبِحُ: رَضِيتُ بِاللهِ رَبًّا، وَبِالْإِسْلَامِ دِينًا، وَبِمُحَمَّدٍ نَبِيًّا، إِلَّا كَانَ حَقًّا عَلَى اللهِ عَزَّوَجَلَّ، أَنْ يُرْضِيَهُ يَوْمَ الْقِيَامَةِ. [د: ٥٠٧٢، تحفة ١٢٠٥٠]

٣٨٧١ ـ **حَدَّثَنَا** عَلِيُّ بْنُ مُحَمَّدٍ الطَّنَافِسِيُّ، حَدَّثَنَا وَكِيعٌ، حَدَّثَنَا عُبَادَةُ بْنُ مُسْلِمٍ، حَدَّثَنَا جُبَيْرُ بْنُ أَبِي سُلَيْمَانَ بْنِ جُبَيْرِ بْنِ مُطْعِمٍ قَالَ: سَمِعْتُ ابْنَ عُمَرَ يَقُولُ: لَمْ يَكُنْ رَسُولُ اللهِ ﷺ يَدَعُ هَؤُلَاءِ الدَّعَوَاتِ، حِينَ يُمْسِي وَحِينَ يُصْبِحُ، اللَّهُمَّ إِنِّي أَسْأَلُكَ الْعَفْوَ وَالْعَافِيَةَ، فِي الدُّنْيَا وَالْآخِرَةِ، اللَّهُمَّ إِنِّي أَسْأَلُكَ الْعَفْوَ وَالْعَافِيَةَ، فِي دِينِي وَدُنْيَايَ، وَأَهْلِي وَمَالِي، اللَّهُمَّ اسْتُرْ عَوْرَاتِي، وَآمِنْ رَوْعَاتِي، وَاحْفَظْنِي مِنْ بَيْنِ يَدَيَّ، وَمِنْ خَلْفِي، وَعَنْ يَمِينِي، وَعَنْ شِمَالِي، وَمِنْ فَوْقِي، وَأَعُوذُ بِكَ أَنْ أُغْتَالَ مِنْ تَحْتِي.

قَالَ وَكِيعٌ: يَعْنِي الْخَسْفَ. [ن: ٥٥٢٩، د: ٥٠٧٤، تحفة ٦٦٧٣]

٣٨٧٢ ـ حَدَّثَنَا عَلِيُّ بْنُ مُحَمَّدٍ، حَدَّثَنَا إِبْرَاهِيمُ بْنُ عُيَيْنَةَ، حَدَّثَنَا الْوَلِيدُ بْنُ ثَعْلَبَةَ، عَنْ عَبْدِاللهِ بْنِ بُرَيْدَةَ عَنْ أَبِيهِ قَالَ: قَالَ رَسُولُ اللهِ ﷺ: اللَّهُمَّ أَنْتَ رَبِّي، لَا إِلَهَ إِلَّا أَنْتَ، خَلَقْتَنِي وَأَنَا عَبْدُكَ، وَأَنَا عَلَى عَهْدِكَ وَوَعْدِكَ مَا اسْتَطَعْتُ، أَعُوذُ بِكَ مِنْ شَرِّ مَا صَنَعْتُ، أَبُوءُ بِنِعْمَتِكَ، وَأَبُوءُ بِذَنْبِي، فَاغْفِرْ لِي، فَإِنَّهُ لَا يَغْفِرُ الذُّنُوبَ إِلَّا أَنْتَ.

قَالَ: قَالَ رَسُولُ اللهِ ﷺ: مَنْ قَالَهَا فِي يَوْمِهِ وَلَيْلَتِهِ، فَمَاتَ فِي ذَلِكَ الْيَوْمِ أَوْ تِلْكَ اللَّيْلَةِ، دَخَلَ الْجَنَّةَ إِنْ شَاءَ اللهُ تَعَالَى. [د: ٥٠٧٠، تحفة ٢٠٠٤]

---

(١) وأطال شيخنا النفس في تخريجه في الضعيفة (٥٠٢٠).

١٥ ـ بَابُ مَا يَدْعُو بِهِ إِذَا أَوَى إِلَى فِرَاشِهِ

٣٨٧٣ ـ حَدَّثَنَا مُحَمَّدُ بْنُ عَبْدِالْمَلِكِ بْنِ أَبِي الشَّوَارِبِ، حَدَّثَنَا عَبْدُالْعَزِيزِ بْنُ الْمُخْتَارِ، حَدَّثَنَا سُهَيْلٌ، عَنْ أَبِيهِ عَنْ أَبِي هُرَيْرَةَ، عَنِ النَّبِيِّ ﷺ أَنَّهُ كَانَ يَقُولُ إِذَا أَوَى إِلَى فِرَاشِهِ: اللَّهُمَّ رَبَّ السَّمَوَاتِ، وَرَبَّ الأَرْضِ، وَرَبَّ كُلِّ شَيْءٍ، فَالِقَ الْحَبِّ وَالنَّوَى، مُنْزِلَ التَّوْرَاةِ وَالإِنْجِيلِ وَالْقُرْآنِ الْعَظِيمِ، أَعُوذُ بِكَ مِنْ شَرِّ كُلِّ دَابَّةٍ أَنْتَ آخِذٌ بِنَاصِيَتِهَا، أَنْتَ الأَوَّلُ، فَلَيْسَ قَبْلَكَ شَيْءٌ، وَأَنْتَ الآخِرُ، فَلَيْسَ بَعْدَكَ شَيْءٌ، وَأَنْتَ الظَّاهِرُ فَلَيْسَ فَوْقَكَ شَيْءٌ، وَأَنْتَ الْبَاطِنُ فَلَيْسَ دُونَكَ شَيْءٌ، اقْضِ عَنِّي الدَّيْنَ، وَأَغْنِنِي مِنَ الْفَقْرِ. [م: ٢٧١٣، تحفة ١٢٧٣٣]

٣٨٧٤ ـ حَدَّثَنَا أَبُو بَكْرٍ، قَالَ: حَدَّثَنَا عَبْدُاللهِ بْنُ نُمَيْرٍ، عَنْ عُبَيْدِاللهِ، عَنْ سَعِيدِ بْنِ أَبِي سَعِيدٍ عَنْ أَبِي هُرَيْرَةَ أَنَّ رَسُولَ اللهِ ﷺ قَالَ: إِذَا أَرَادَ أَحَدُكُمْ أَنْ يَضْطَجِعَ عَلَى فِرَاشِهِ، فَلْيَنْزِعْ دَاخِلَةَ إِزَارِهِ، ثُمَّ لِيَنْفُضْ بِهَا فِرَاشَهُ، فَإِنَّهُ لَا يَدْرِي مَا خَلَفَهُ عَلَيْهِ، ثُمَّ لِيَضْطَجِعْ عَلَى شِقِّهِ الأَيْمَنِ، ثُمَّ لِيَقُلْ: رَبِّ بِكَ وَضَعْتُ جَنْبِي، وَبِكَ أَرْفَعُهُ، فَإِنْ أَمْسَكْتَ نَفْسِي فَارْحَمْهَا، وَإِنْ أَرْسَلْتَهَا فَاحْفَظْهَا بِمَا حَفِظْتَ بِهِ عِبَادَكَ الصَّالِحِينَ. [خ: ٦٣٢٠، م: ٢٧١٤، تحفة ١٢٩٨٤]

٣٨٧٥ ـ حَدَّثَنَا أَبُو بَكْرٍ، حَدَّثَنَا يُونُسُ بْنُ مُحَمَّدٍ وَسَعِيدُ بْنُ شُرَحْبِيلَ، قَالا: أَنْبَأَنَا اللَّيْثُ بْنُ سَعْدٍ، عَنْ عُقَيْلٍ، عَنِ ابْنِ شِهَابٍ، أَنَّ عُرْوَةَ بْنَ الزُّبَيْرِ أَخْبَرَهُ عَنْ عَائِشَةَ: أَنَّ النَّبِيَّ ﷺ كَانَ إِذَا أَخَذَ مَضْجَعَهُ نَفَثَ فِي يَدِهِ(١)، وَقَرَأَ بِالْمُعَوِّذَتَيْنِ، وَمَسَحَ بِهِمَا جَسَدَهُ. [خ: ٥٠١٧، تحفة ١٦٥٣٧]

٣٨٧٦ ـ حَدَّثَنَا عَلِيُّ بْنُ مُحَمَّدٍ، حَدَّثَنَا وَكِيعٌ، حَدَّثَنَا سُفْيَانُ، عَنْ أَبِي إِسْحَاقَ عَنِ الْبَرَاءِ بْنِ عَازِبٍ: أَنَّ النَّبِيَّ ﷺ قَالَ لِرَجُلٍ: إِذَا أَخَذْتَ مَضْجَعَكَ، أَوْ أَوَيْتَ إِلَى فِرَاشِكَ، فَقُلِ: اللَّهُمَّ أَسْلَمْتُ وَجْهِي إِلَيْكَ، وَأَلْجَأْتُ ظَهْرِي إِلَيْكَ، وَفَوَّضْتُ أَمْرِي إِلَيْكَ، رَغْبَةً وَرَهْبَةً إِلَيْكَ، لَا مَلْجَأَ وَلَا مَنْجَا مِنْكَ إِلَّا إِلَيْكَ، آمَنْتُ بِكِتَابِكَ الَّذِي أَنْزَلْتَ، وَنَبِيِّكَ الَّذِي أَرْسَلْتَ، فَإِنْ مِتَّ مِنْ لَيْلَتِكَ، مِتَّ عَلَى الْفِطْرَةِ، وَإِنْ أَصْبَحْتَ، أَصْبَحْتَ وَقَدْ أَصَبْتَ خَيْرًا(٢). [خ: ٢٤٧، م: ٢٧١٠]

٣٨٧٧ ـ حَدَّثَنَا عَلِيُّ بْنُ مُحَمَّدٍ، حَدَّثَنَا وَكِيعٌ، عَنْ إِسْرَائِيلَ، عَنْ أَبِي إِسْحَاقَ، عَنْ أَبِي عُبَيْدَةَ عَنْ عَبْدِاللهِ أَنَّ النَّبِيَّ ﷺ كَانَ إِذَا أَوَى إِلَى فِرَاشِهِ، وَضَعَ يَدَهُ، يَعْنِي الْيُمْنَى تَحْتَ خَدِّهِ، ثُمَّ قَالَ: اللَّهُمَّ قِنِي عَذَابَكَ يَوْمَ تَبْعَثُ أَوْ تَجْمَعُ عِبَادَكَ. [تحفة ٩٦١٧]

١٦ ـ بَابُ مَا يَدْعُو بِهِ إِذَا انْتَبَهَ مِنَ اللَّيْلِ

٣٨٧٨ ـ حَدَّثَنَا عَبْدُالرَّحْمَنِ بْنُ إِبْرَاهِيمَ الدِّمَشْقِيُّ، حَدَّثَنَا الْوَلِيدُ بْنُ مُسْلِمٍ، حَدَّثَنَا الأَوْزَاعِيُّ، حَدَّثَنِي عُمَيْرُ بْنُ هَانِئٍ، حَدَّثَنِي جُنَادَةُ بْنُ أَبِي أُمَيَّةَ عَنْ عُبَادَةَ بْنِ الصَّامِتِ قَالَ: قَالَ رَسُولُ اللهِ ﷺ: مَنْ تَعَارَّ(٣) مِنَ اللَّيْلِ، فَقَالَ حِينَ يَسْتَيْقِظُ: لَا إِلَهَ إِلَّا اللهُ وَحْدَهُ، لَا شَرِيكَ لَهُ، لَهُ الْمُلْكُ وَلَهُ الْحَمْدُ، وَهُوَ عَلَى كُلِّ شَيْءٍ قَدِيرٌ، سُبْحَانَ اللهِ، وَالْحَمْدُ لِلَّهِ، وَلَا إِلَهَ إِلَّا اللهُ، وَاللهُ أَكْبَرُ، وَلَا حَوْلَ وَلَا قُوَّةَ إِلَّا بِاللهِ الْعَلِيِّ الْعَظِيمِ، ثُمَّ دَعَا رَبِّ اغْفِرْ لِي غُفِرَ لَهُ.

ـ قَالَ الْوَلِيدُ: أَوْ قَالَ: دَعَا اسْتُجِيبَ لَهُ ـ فَإِنْ قَامَ فَتَوَضَّأَ ثُمَّ صَلَّى، قُبِلَتْ صَلَاتُهُ. [خ: ١١٥٤، تحفة ٥٠٧٤]

---

(١) في باريس: «يديه».
(٢) في المطبوع: «كثيراً».
(٣) استيقظ.

٣٨٧٩ ـ حَدَّثَنَا أَبُو بَكْرِ بْنُ أَبِي شَيْبَةَ، حَدَّثَنَا مُعَاوِيَةُ بْنُ هِشَامٍ، أَنْبَأَنَا شَيْبَانُ، عَنْ يَحْيَى، عَنْ أَبِي سَلَمَةَ أَنَّ رَبِيعَةَ بْنَ كَعْبٍ الأَسْلَمِيَّ أَخْبَرَهُ: أَنَّهُ كَانَ يَبِيتُ عِنْدَ بَابِ رَسُولِ اللهِ ﷺ، وَكَانَ يَسْمَعُ رَسُولَ اللهِ ﷺ يَقُولُ مِنَ اللَّيْلِ: سُبْحَانَ اللهِ رَبِّ الْعَالَمِينَ. الْهَوِيَّ[1]، ثُمَّ يَقُولُ: سُبْحَانَ اللهِ وَبِحَمْدِهِ. [ن: ١١٣٨، ت: ٣٤١٦، تحفة ٣٦٠٣]

٣٨٨٠ ـ حَدَّثَنَا عَلِيُّ بْنُ مُحَمَّدٍ، حَدَّثَنَا وَكِيعٌ، حَدَّثَنَا سُفْيَانُ، عَنْ عَبْدِالْمَلِكِ بْنِ عُمَيْرٍ، عَنْ رِبْعِيِّ بْنِ حِرَاشٍ عَنْ حُذَيْفَةَ قَالَ: كَانَ رَسُولُ اللهِ ﷺ إِذَا انْتَبَهَ مِنَ اللَّيْلِ، قَالَ: الْحَمْدُ لِلَّهِ الَّذِي أَحْيَانَا بَعْدَ مَا أَمَاتَنَا، وَإِلَيْهِ النُّشُورُ. [خ: ٦٣١٢، تحفة ٣٣٠٨]

٣٨٨١ ـ حَدَّثَنَا عَلِيُّ بْنُ مُحَمَّدٍ، حَدَّثَنَا أَبُو الْحُسَيْنِ، أَخْبَرَنَا[2] حَمَّادُ بْنُ سَلَمَةَ، عَنْ عَاصِمِ بْنِ أَبِي النَّجُودِ، عَنْ شَهْرِ بْنِ حَوْشَبٍ، عَنْ أَبِي ظَبْيَةَ عَنْ مُعَاذِ بْنِ جَبَلٍ قَالَ: قَالَ رَسُولُ اللهِ ﷺ: مَا مِنْ عَبْدٍ بَاتَ عَلَى طُهُورٍ، ثُمَّ تَعَارَّ مِنَ اللَّيْلِ، فَسَأَلَ اللهَ شَيْئًا مِنْ أَمْرِ الدُّنْيَا أَوْ مِنْ أَمْرِ الآخِرَةِ، إِلَّا أَعْطَاهُ. [د: ٥٠٤٢، تحفة ١١٣٧١]

١٧ ـ بَابُ الدُّعَاءِ عِنْدَ الْكَرْبِ

٣٨٨٢ ـ حَدَّثَنَا أَبُو بَكْرٍ، حَدَّثَنَا مُحَمَّدُ بْنُ بِشْرٍ ع وَحَدَّثَنَا عَلِيُّ بْنُ مُحَمَّدٍ، حَدَّثَنَا وَكِيعٌ جَمِيعًا، عَنْ عَبْدِالْعَزِيزِ بْنِ عُمَرَ بْنِ عَبْدِالْعَزِيزِ، حَدَّثَنِي هِلَالٌ مَوْلَى عُمَرَ بْنِ عَبْدِالْعَزِيزِ، عَنْ عُمَرَ بْنِ عَبْدِالْعَزِيزِ، عَنْ عَبْدِاللهِ بْنِ جَعْفَرٍ عَنْ أُمِّهِ أَسْمَاءَ ابْنَةِ عُمَيْسٍ قَالَتْ: عَلَّمَنِي رَسُولُ اللهِ ﷺ كَلِمَاتٍ أَقُولُهُنَّ عِنْدَ الْكَرْبِ: اللهُ اللهُ رَبِّي لَا أُشْرِكُ بِهِ شَيْئًا. [د: ١٥٢٥، تحفة ١٥٧٥٧]

٣٨٨٣ ـ حَدَّثَنَا عَلِيُّ بْنُ مُحَمَّدٍ، حَدَّثَنَا وَكِيعٌ، عَنْ هِشَامٍ صَاحِبِ الدَّسْتُوَائِيِّ، عَنْ قَتَادَةَ، عَنْ أَبِي الْعَالِيَةِ عَنِ ابْنِ عَبَّاسٍ أَنَّ النَّبِيَّ ﷺ كَانَ يَقُولُ عِنْدَ الْكَرْبِ: لَا إِلَهَ إِلَّا اللهُ الْحَلِيمُ الْكَرِيمُ، سُبْحَانَ اللهِ رَبِّ الْعَرْشِ الْعَظِيمِ، سُبْحَانَ اللهِ رَبِّ السَّمَوَاتِ السَّبْعِ وَرَبِّ الْعَرْشِ الْكَرِيمِ.

قَالَ وَكِيعٌ مَرَّةً: لَا إِلَهَ إِلَّا اللهُ فِيهَا كُلِّهَا. [خ: ٦٣٤٥، ٦٣٤٦، م: ٢٧٣٠، تحفة ٥٤٢٠]

١٨ ـ بَابُ مَا يَدْعُو بِهِ الرَّجُلُ إِذَا خَرَجَ[3] مِنْ بَيْتِهِ

٣٨٨٤ ـ حَدَّثَنَا أَبُو بَكْرِ بْنُ أَبِي شَيْبَةَ، حَدَّثَنَا عَبِيدَةُ بْنُ حُمَيْدٍ، عَنْ مَنْصُورٍ، عَنِ الشَّعْبِيِّ عَنْ أُمِّ سَلَمَةَ: أَنَّ النَّبِيَّ ﷺ كَانَ إِذَا خَرَجَ مِنْ مَنْزِلِهِ، قَالَ: اللَّهُمَّ إِنِّي أَعُوذُ بِكَ أَنْ أَضِلَّ أَوْ أُزَلَّ، أَوْ أَظْلِمَ أَوْ أُظْلَمَ، أَوْ أَجْهَلَ أَوْ يُجْهَلَ عَلَيَّ. [ن: ٥٤٨٦، د: ٥٠٩٤، ت: ٣٤٢٧، تحفة ١٨١٦٨]

٣٨٨٥ ـ[4] حَدَّثَنَا يَعْقُوبُ بْنُ حُمَيْدِ بْنِ كَاسِبٍ، حَدَّثَنَا حَاتِمُ بْنُ إِسْمَاعِيلَ، عَنْ عَبْدِاللهِ بْنِ حُسَيْنِ بْنِ[5] عَطَاءِ بْنِ يَسَارٍ، عَنْ سُهَيْلِ بْنِ أَبِي صَالِحٍ، عَنْ أَبِيهِ عَنْ أَبِي هُرَيْرَةَ: أَنَّ النَّبِيَّ ﷺ كَانَ إِذَا خَرَجَ مِنْ بَيْتِهِ قَالَ: بِسْمِ اللهِ لَا حَوْلَ وَلَا قُوَّةَ إِلَّا بِاللهِ، التُّكْلَانُ عَلَى اللهِ. [تحفة ١٢٦٨٩]

---

(١) أي ساعة من الليل.
(٢) في المطبوع: «عن».
(٣) في التيمورية: «إذا خرج الرجل».
(٤) وانظر تعليق شيخنا على الأدب المفرد (١١٩٧).
(٥) في أصولي الخطية: «عن عطاء» وفي عارف: «ابن» وهو الصواب، قال المزي في تهذيب الكمال في ترجمته: «ووقع في بعض النسخ المتأخرة من كتاب ابن ماجه، عن عبدالله بن حسين، عن عطاء بن يسار، وهو خطأ».

٣٨٨٦ ـ [1] حَدَّثَنَا عَبْدُالرَّحْمَنِ بْنُ إِبْرَاهِيمَ الدِّمَشْقِيُّ، حَدَّثَنَا ابْنُ أَبِي فُدَيْكٍ، حَدَّثَنِي هَارُونُ بْنُ هَارُونَ، عَنِ الأَعْرَجِ عَنْ أَبِي هُرَيْرَةَ: أَنَّ النَّبِيَّ ﷺ قَالَ: إِذَا خَرَجَ الرَّجُلُ مِنْ بَابِ بَيْتِهِ أَوْ مِنْ بَابِ دَارِهِ، كَانَ مَعَهُ مَلَكَانِ مُوَكَّلَانِ بِهِ، فَإِذَا قَالَ: بِسْمِ اللهِ، قَالَا: هُدِيتَ، وَإِذَا قَالَ: لَا حَوْلَ وَلَا قُوَّةَ إِلَّا بِاللهِ، قَالَا: وُقِيتَ، وَإِذَا قَالَ: تَوَكَّلْتُ عَلَى اللهِ، قَالَا: كُفِيتَ، قَالَ: فَيَلْقَاهُ قَرِينَاهُ فَيَقُولَانِ: مَاذَا تُرِيدَانِ مِنْ رَجُلٍ قَدْ هُدِيَ وَكُفِيَ وَوُقِيَ؟ [تحفة ١٣٩٧٢]

١٩ ـ بَابُ مَا يَدْعُو بِهِ إِذَا دَخَلَ بَيْتَهُ

٣٨٨٧ ـ حَدَّثَنَا أَبُو بِشْرٍ بَكْرُ بْنُ خَلَفٍ، حَدَّثَنَا أَبُو عَاصِمٍ، عَنِ ابْنِ جُرَيْجٍ، أَخْبَرَنِي أَبُو الزُّبَيْرِ عَنْ جَابِرِ بْنِ عَبْدِاللهِ أَنَّهُ سَمِعَ النَّبِيَّ ﷺ يَقُولُ: إِذَا دَخَلَ الرَّجُلُ بَيْتَهُ، فَذَكَرَ اللهَ عِنْدَ دُخُولِهِ، وَعِنْدَ طَعَامِهِ، قَالَ الشَّيْطَانُ: لَا مَبِيتَ لَكُمْ وَلَا عَشَاءَ، وَإِذَا دَخَلَ وَلَمْ يَذْكُرِ اللهَ عِنْدَ دُخُولِهِ، قَالَ الشَّيْطَانُ: أَدْرَكْتُمُ الْمَبِيتَ، فَإِذَا لَمْ يَذْكُرِ اللهَ عِنْدَ طَعَامِهِ، قَالَ: أَدْرَكْتُمُ الْمَبِيتَ وَالْعَشَاءَ. [م: ٢٠١٨، تحفة ٢٧٩٧]

٢٠ ـ بَابُ مَا يَدْعُو بِهِ الرَّجُلُ إِذَا سَافَرَ

٣٨٨٨ ـ حَدَّثَنَا أَبُو بَكْرٍ، قَالَ: حَدَّثَنَا عَبْدُالرَّحِيمِ بْنُ سُلَيْمَانَ وَأَبُو مُعَاوِيَةَ، عَنْ عَاصِمٍ عَنْ عَبْدِاللهِ بْنِ سَرْجِسَ قَالَ: كَانَ رَسُولُ اللهِ ﷺ يَقُولُ: ـ وَقَالَ عَبْدُالرَّحِيمِ: يَتَعَوَّذُ ـ إِذَا سَافَرَ: اللهُمَّ إِنِّي أَعُوذُ بِكَ مِنْ وَعْثَاءِ[2] السَّفَرِ، وَكَآبَةِ الْمُنْقَلَبِ، وَالْحَوْرِ بَعْدَ الْكَوْرِ، وَدَعْوَةِ الْمَظْلُومِ، وَسُوءِ الْمَنْظَرِ فِي الأَهْلِ وَالْمَالِ.

وَزَادَ أَبُو مُعَاوِيَةَ: فَإِذَا رَجَعَ، قَالَ مِثْلَهَا. [م: ١٣٤٣، تحفة ٥٣٢٠]

٢١ ـ بَابُ مَا يَدْعُو بِهِ الرَّجُلُ إِذَا رَأَى السَّحَابَ وَالْمَطَرَ

٣٨٨٩ ـ حَدَّثَنَا أَبُو بَكْرِ بْنُ أَبِي شَيْبَةَ، حَدَّثَنَا يَزِيدُ بْنُ الْمِقْدَامِ بْنِ شُرَيْحٍ، عَنْ أَبِيهِ الْمِقْدَامِ، عَنْ أَبِيهِ أَنَّ عَائِشَةَ أَخْبَرَتْهُ: أَنَّ النَّبِيَّ ﷺ كَانَ إِذَا رَأَى سَحَابًا مُقْبِلًا مِنْ أُفُقٍ مِنَ الآفَاقِ، تَرَكَ مَا هُوَ فِيهِ وَإِنْ كَانَ فِي صَلَاتِهِ، حَتَّى يَسْتَقْبِلَهُ، فَيَقُولُ: اللهُمَّ إِنَّا نَعُوذُ بِكَ مِنْ شَرِّ مَا أُرْسِلَ بِهِ، فَإِنْ أَمْطَرَ قَالَ: اللهُمَّ سَيْبًا نَافِعًا مَرَّتَيْنِ أَوْ ثَلَاثًا، وَإِنْ كَشَفَهُ اللهُ ﷻ، وَلَمْ يُمْطِرْ، حَمِدَ اللهَ عَلَى ذَلِكَ. [خ: ٣٢٠٦، م: ٨٩٩، تحفة ١٦١٤٦]

٣٨٩٠ ـ حَدَّثَنَا هِشَامُ بْنُ عَمَّارٍ، قَالَ: حَدَّثَنَا عَبْدُالْحَمِيدِ بْنُ حَبِيبِ بْنِ أَبِي الْعِشْرِينَ، حَدَّثَنَا الأَوْزَاعِيُّ، أَخْبَرَنِي نَافِعٌ أَنَّ الْقَاسِمَ بْنَ مُحَمَّدٍ أَخْبَرَهُ عَنْ عَائِشَةَ أَنَّ رَسُولَ اللهِ ﷺ كَانَ إِذَا رَأَى الْمَطَرَ قَالَ: اللهُمَّ اجْعَلْهُ صَيِّبًا[3] هَنِيئًا. [خ: ٣٢٠٦، م: ٨٩٩، تحفة ١٧٥٥٨]

٣٨٩١ ـ حَدَّثَنَا أَبُو بَكْرِ بْنُ أَبِي شَيْبَةَ، حَدَّثَنَا مُعَاذُ بْنُ مُعَاذٍ، عَنِ ابْنِ جُرَيْجٍ، عَنْ عَطَاءٍ عَنْ عَائِشَةَ قَالَتْ: كَانَ رَسُولُ اللهِ ﷺ إِذَا رَأَى مَخِيلَةً[4] تَلَوَّنَ وَجْهُهُ وَتَغَيَّرَ، وَدَخَلَ وَخَرَجَ، وَأَقْبَلَ وَأَدْبَرَ، فَإِذَا أَمْطَرَتْ سُرِّيَ عَنْهُ، قَالَ: فَذَكَرَتْ لَهُ عَائِشَةُ بَعْضَ مَا رَأَتْ مِنْهُ فَقَالَ: وَمَا يُدْرِيكِ، لَعَلَّهُ كَمَا قَالَ قَوْمُ هُودٍ: ﴿فَلَمَّا رَأَوْهُ عَارِضًا مُسْتَقْبِلَ أَوْدِيَتِهِمْ قَالُوا هَذَا عَارِضٌ مُمْطِرُنَا بَلْ هُوَ مَا اسْتَعْجَلْتُمْ بِهِ﴾ [الأحقاف: ٢٤] الآيَةَ. [خ: ٣٢٠٦، ٤٨٢٩، م: ٨٩٩، تحفة ١٧٣٨٥]

---

(١) انظر تخريجه مع بيان اللفظ الصحيح في الضعيفة (٢٥٥٤).
(٢) شدة.
(٣) ما سال من المطر.
(٤) سحابة.

٢٢ ـ بَابُ مَا يَدْعُو بِهِ الرَّجُلُ إِذَا نَظَرَ إِلَى أَهْلِ الْبَلَاءِ

٣٨٩٢ ـ (١) **حَدَّثَنَا** عَلِيُّ بْنُ مُحَمَّدٍ، حَدَّثَنَا وَكِيعٌ، عَنْ خَارِجَةَ بْنِ مُصْعَبٍ عَنْ أَبِي يَحْيَى عَمْرِو بْنِ دِينَارٍ وَلَيْسَ بِصَاحِبِ ابْنِ عُيَيْنَةَ مَوْلَى آلِ الزُّبَيْرِ، عَنْ سَالِمٍ، عَنِ ابْنِ عُمَرَ قَالَ: قَالَ رَسُولُ اللهِ ﷺ: مَنْ فَجِئَهُ صَاحِبُ بَلَاءٍ، فَقَالَ: الْحَمْدُ لِلَّهِ الَّذِي عَافَانِي مِمَّا ابْتَلَاكَ بِهِ، وَفَضَّلَنِي عَلَى كَثِيرٍ مِمَّنْ خَلَقَ تَفْضِيلًا، عُوفِيَ مِنْ ذَلِكَ الْبَلَاءِ، كَائِنًا مَا كَانَ. [ت: ٣٤٣١، تحفة ١٠٥٣٢]

---

(١) قلت: المعروف أن شيخنا يحسن الحديث دون لفظة: «كائناً ما كان» انظر الصحيحة(٦٠٢) وضعيف الجامع لكن ظاهر كلامه في هداية الرواة وصحيح سنن الترمذي وابن ماجه يفيد تحسين الحديث وباللفظ المذكور.

٣٥ ـ أبواب[١] تَعْبِيرِ الرُّؤْيَا

١ ـ بَابُ الرُّؤْيَا الصَّالِحَةِ يَرَاهَا الْمُسْلِمُ أَوْ تُرَى لَهُ

٣٨٩٣ ـ حَدَّثَنَا هِشَامُ بْنُ عَمَّارٍ، قَالَ: حَدَّثَنَا مَالِكُ بْنُ أَنَسٍ، حَدَّثَنِي إِسْحَاقُ بْنُ عَبْدِاللهِ بْنِ أَبِي طَلْحَةَ عَنْ أَنَسِ بْنِ مَالِكٍ قَالَ: قَالَ رَسُولُ اللهِ ﷺ: الرُّؤْيَا الْحَسَنَةُ مِنَ الرَّجُلِ الصَّالِحِ، جُزْءٌ مِنْ سِتَّةٍ وَأَرْبَعِينَ جُزْءًا مِنَ النُّبُوَّةِ. [خ: ٦٩٨٣، م: ٢٢٦٤، تحفة ٢٠٦]

٣٨٩٤ ـ حَدَّثَنَا أَبُو بَكْرِ بْنُ أَبِي شَيْبَةَ، حَدَّثَنَا عَبْدُالأَعْلَى، عَنْ مَعْمَرٍ، عَنِ الزُّهْرِيِّ، عَنْ سَعِيدٍ عَنْ أَبِي هُرَيْرَةَ، عَنِ النَّبِيِّ ﷺ قَالَ: رُؤْيَا الْمُؤْمِنِ جُزْءٌ مِنْ سِتَّةٍ وَأَرْبَعِينَ جُزْءًا مِنَ النُّبُوَّةِ. [خ: ٦٩٨٨، م: ٢٢٦٣، تحفة ١٣٢٨٤]

٣٨٩٥ ـ حَدَّثَنَا أَبُو بَكْرِ بْنُ أَبِي شَيْبَةَ وَأَبُو كُرَيْبٍ، قَالَا: حَدَّثَنَا عُبَيْدُاللهِ بْنُ مُوسَى، أَنْبَأَنَا شَيْبَانُ، عَنْ فِرَاسٍ، عَنْ عَطِيَّةَ عَنْ أَبِي سَعِيدٍ الْخُدْرِيِّ، عَنِ النَّبِيِّ ﷺ قَالَ: رُؤْيَا الرَّجُلِ الْمُسْلِمِ الصَّالِحِ، جُزْءٌ مِنْ سَبْعِينَ جُزْءًا مِنَ النُّبُوَّةِ. [خ: ٦٩٨٩، تحفة ٤٢٢٥]

٣٨٩٦ ـ حَدَّثَنَا هَارُونُ بْنُ عَبْدِاللهِ الْحَمَّالُ، حَدَّثَنَا سُفْيَانُ بْنُ عُيَيْنَةَ، عَنْ عُبَيْدِاللهِ بْنِ أَبِي يَزِيدَ، عَنْ أَبِيهِ، عَنْ سِبَاعِ بْنِ ثَابِتٍ عَنْ أُمِّ كُرْزٍ الْكَعْبِيَّةِ قَالَتْ: سَمِعْتُ رَسُولَ اللهِ ﷺ يَقُولُ: ذَهَبَتِ النُّبُوَّةُ وَبَقِيَتِ الْمُبَشِّرَاتُ[٢]. [تحفة ١٨٣٤٨]

٣٨٩٧ ـ حَدَّثَنَا عَلِيُّ بْنُ مُحَمَّدٍ، قَالَ: حَدَّثَنَا أَبُو أُسَامَةَ وَعَبْدُاللهِ بْنُ نُمَيْرٍ، عَنْ عُبَيْدِاللهِ بْنِ عُمَرَ، عَنْ نَافِعٍ عَنِ ابْنِ عُمَرَ قَالَ: قَالَ رَسُولُ اللهِ ﷺ: الرُّؤْيَا الصَّالِحَةُ جُزْءٌ مِنْ سَبْعِينَ جُزْءًا مِنَ النُّبُوَّةِ. [م: ٢٢٦٥، تحفة ٧٨٣٧]

٣٨٩٨ ـ حَدَّثَنَا عَلِيُّ بْنُ مُحَمَّدٍ، حَدَّثَنَا وَكِيعٌ، عَنْ عَلِيِّ بْنِ الْمُبَارَكِ، عَنْ يَحْيَى بْنِ أَبِي كَثِيرٍ، عَنْ أَبِي سَلَمَةَ عَنْ عُبَادَةَ بْنِ الصَّامِتِ قَالَ: سَأَلْتُ رَسُولَ اللهِ ﷺ عَنْ قَوْلِ اللهِ تَعَالَى: ﴿لَهُمُ ٱلْبُشْرَىٰ فِى ٱلْحَيَوٰةِ ٱلدُّنْيَا وَفِى ٱلْءَاخِرَةِ﴾ [يونس: ٦٤] قَالَ: هِيَ الرُّؤْيَا الصَّالِحَةُ، يَرَاهَا الْمُسْلِمُ أَوْ تُرَى لَهُ. [ت: ٢٢٧٥، تحفة ٥١٢٣]

٣٨٩٩ ـ حَدَّثَنَا إِسْحَاقُ بْنُ إِسْمَاعِيلَ الأَيْلِيُّ، حَدَّثَنَا سُفْيَانُ بْنُ عُيَيْنَةَ، عَنْ سُلَيْمَانَ بْنِ سُحَيْمٍ، عَنْ إِبْرَاهِيمَ بْنِ عَبْدِاللهِ بْنِ مَعْبَدِ بْنِ عَبَّاسٍ، عَنْ أَبِيهِ عَنِ ابْنِ عَبَّاسٍ قَالَ: كَشَفَ رَسُولُ اللهِ ﷺ السِّتَارَةَ فِي مَرَضِهِ، وَالنَّاسُ صُفُوفٌ[٣] خَلْفَ أَبِي بَكْرٍ، فَقَالَ: أَيُّهَا النَّاسُ، إِنَّهُ لَمْ يَبْقَ مِنْ مُبَشِّرَاتِ النُّبُوَّةِ إِلَّا الرُّؤْيَا الصَّالِحَةُ، يَرَاهَا الْمُسْلِمُ أَوْ تُرَى لَهُ. [م: ٤٧٩، تحفة ٥٨١٢]

٢ ـ بَابُ رُؤْيَةِ النَّبِيِّ ﷺ فِي الْمَنَامِ

٣٩٠٠ ـ حَدَّثَنَا عَلِيُّ بْنُ مُحَمَّدٍ، حَدَّثَنَا وَكِيعٌ، عَنْ سُفْيَانَ، عَنْ أَبِي إِسْحَاقَ، عَنْ أَبِي الأَحْوَصِ عَنْ عَبْدِاللهِ، عَنِ النَّبِيِّ ﷺ قَالَ: مَنْ رَآنِي فِي الْمَنَامِ فَقَدْ رَآنِي فِي الْيَقَظَةِ، فَإِنَّ الشَّيْطَانَ لَا يَتَمَثَّلُ عَلَى صُورَتِي. [ت: ٢٢٧٦، تحفة ٩٥٠٩]

٣٩٠١ ـ حَدَّثَنَا أَبُو مَرْوَانَ الْعُثْمَانِيُّ قَالَ: حَدَّثَنَا عَبْدُالْعَزِيزِ بْنُ أَبِي حَازِمٍ، عَنِ الْعَلَاءِ بْنِ عَبْدِالرَّحْمَنِ،

---

(١) في المطبوع: «كتاب».
(٢) الصالحات من الرؤى.
(٣) في المطبوع: «والصفوف».

عَنْ أَبِيهِ عَنْ أَبِي هُرَيْرَةَ قالَ: قالَ رَسُولُ اللهِ ﷺ: مَنْ رَآنِي فِي الْمَنَامِ فَقَدْ رَآنِي، فَإِنَّ الشَّيْطَانَ لَا يَتَمَثَّلُ بِي. [خ: ١١٠، م: ٢٢٦٦، تحفة ١٤٠٤٢]

٣٩٠٢ ـ حَدَّثَنَا مُحَمَّدُ بْنُ رُمْحٍ، قَالَ: أَنْبَأَنَا اللَّيْثُ بْنُ سَعْدٍ، عَنْ أَبِي الزُّبَيْرِ عَنْ جَابِرٍ، عَنْ رَسُولِ اللهِ ﷺ أَنَّهُ قَالَ: مَنْ رَآنِي فِي الْمَنَامِ فَقَدْ رَآنِي، إِنَّهُ لَا يَنْبَغِي لِلشَّيْطَانِ أَنْ يَتَمَثَّلَ فِي صُورَتِي. [م: ٢٢٦٨، تحفة ٢٩١٤]

٣٩٠٣ ـ حَدَّثَنَا أَبُو بَكْرِ بْنُ أَبِي شَيْبَةَ وَأَبُو كُرَيْبٍ، قَالَا: حَدَّثَنَا بَكْرُ بْنُ عَبْدِالرَّحْمَنِ، حَدَّثَنَا عِيسَى بْنُ الْمُخْتَارِ، عَنِ ابْنِ أَبِي لَيْلَى، عَنْ عَطِيَّةَ عَنْ أَبِي سَعِيدٍ، عَنِ النَّبِيِّ ﷺ قَالَ: مَنْ رَآنِي فِي الْمَنَامِ فَقَدْ رَآنِي، فَإِنَّ الشَّيْطَانَ لَا يَتَمَثَّلُ بِي. [خ: ٦٩٩٧، تحفة ٤٢٤٣]

٣٩٠٤ ـ حَدَّثَنَا مُحَمَّدُ بْنُ يَحْيَى، قَالَ: حَدَّثَنَا سُلَيْمَانُ بْنُ عَبْدِالرَّحْمَنِ الدِّمَشْقِيُّ، قَالَ: حَدَّثَنَا سَعْدَانُ بْنُ يَحْيَى بْنِ صَالِحٍ اللَّخْمِيُّ، قَالَ: حَدَّثَنَا صَدَقَةُ بْنُ أَبِي عِمْرَانَ، عَنْ عَوْنِ بْنِ أَبِي جُحَيْفَةَ عَنْ أَبِيهِ، عَنْ رَسُولِ اللهِ ﷺ قَالَ: مَنْ رَآنِي فِي الْمَنَامِ، فَكَأَنَّمَا رَآنِي فِي الْيَقَظَةِ، إِنَّ الشَّيْطَانَ لَا يَسْتَطِيعُ أَنْ يَتَمَثَّلَ بِي. [تحفة ١١٨١٣]

٣٩٠٥ ـ حَدَّثَنَا مُحَمَّدُ بْنُ يَحْيَى، قَالَ: حَدَّثَنَا أَبُو الْوَلِيدِ قَالَ أَبُو عَوَانَةَ، حَدَّثَنَا، عَنْ جَابِرٍ، عَنْ عَمَّارٍ هُوَ الدُّهْنِيُّ، عَنْ سَعِيدِ بْنِ جُبَيْرٍ عَنِ ابْنِ عَبَّاسٍ قَالَ: قَالَ رَسُولُ اللهِ ﷺ: مَنْ رَآنِي فِي الْمَنَامِ فَقَدْ رَآنِي، فَإِنَّ الشَّيْطَانَ لَا يَتَمَثَّلُ بِي. [تحفة ٥٥٨١]

٣ ـ بَابُ الرُّؤْيَا ثَلَاثٌ

٣٩٠٦ ـ حَدَّثَنَا أَبُو بَكْرِ بْنُ أَبِي شَيْبَةَ، حَدَّثَنَا هَوْذَةُ بْنُ خَلِيفَةَ، حَدَّثَنَا عَوْفٌ، عَنْ مُحَمَّدِ بْنِ سِيرِينَ عَنْ أَبِي هُرَيْرَةَ، عَنِ النَّبِيِّ ﷺ قَالَ: الرُّؤْيَا ثَلَاثٌ: فَبُشْرَى مِنَ اللهِ، وَحَدِيثُ النَّفْسِ، وَتَخْوِيفٌ مِنَ الشَّيْطَانِ، فَإِذَا رَأَى أَحَدُكُمْ رُؤْيَا تُعْجِبُهُ فَلْيَقُصَّ إِنْ شَاءَ، وَإِنْ رَأَى شَيْئًا يَكْرَهُهُ فَلَا يَقُصَّهُ عَلَى أَحَدٍ، وَلْيَقُمْ يُصَلِّي. [خ: ٧٠١٧، م: ٢٢٦٣، تحفة ١٤٤٩٣]

٣٩٠٧ ـ حَدَّثَنَا هِشَامُ بْنُ عَمَّارٍ، حَدَّثَنَا يَحْيَى بْنُ حَمْزَةَ، حَدَّثَنَا يَزِيدُ بْنُ عَبِيدَةَ، حَدَّثَنِي أَبُو عُبَيْدِاللهِ مُسْلِمُ بْنُ مِشْكَمٍ عَنْ عَوْفِ بْنِ مَالِكٍ، عَنْ رَسُولِ اللهِ ﷺ قَالَ: إِنَّ الرُّؤْيَا ثَلَاثٌ: مِنْهَا أَهَاوِيلُ مِنَ الشَّيْطَانِ لِيَحْزُنَ[1] ابْنَ آدَمَ، وَمِنْهَا مَا يَهُمُّ بِهِ الرَّجُلُ فِي يَقَظَتِهِ فَيَرَاهُ فِي مَنَامِهِ، وَمِنْهَا جُزْءٌ مِنْ سِتَّةٍ وَأَرْبَعِينَ جُزْءًا مِنَ النُّبُوَّةِ، قَالَ: قُلْتُ لَهُ: أَنْتَ سَمِعْتَ هَذَا مِنْ رَسُولِ اللهِ ﷺ؟ قَالَ: نَعَمْ، أَنَا سَمِعْتُهُ مِنْ رَسُولِ اللهِ ﷺ، أَنَا سَمِعْتُهُ مِنْ رَسُولِ اللهِ ﷺ. [تحفة ١٠٩١٦]

٤ ـ بَابُ مَنْ رَأَى رُؤْيَا يَكْرَهُهَا

٣٩٠٨ ـ حَدَّثَنَا مُحَمَّدُ بْنُ رُمْحٍ الْمِصْرِيُّ، قَالَ: أَنْبَأَنَا اللَّيْثُ بْنُ سَعْدٍ، عَنْ أَبِي الزُّبَيْرِ عَنْ جَابِرِ بْنِ عَبْدِاللهِ، عَنْ رَسُولِ اللهِ ﷺ أَنَّهُ قَالَ: إِذَا رَأَى أَحَدُكُمُ الرُّؤْيَا يَكْرَهُهَا، فَلْيَبْصُقْ عَنْ يَسَارِهِ ثَلَاثًا، وَلْيَسْتَعِذْ بِاللهِ مِنَ الشَّيْطَانِ ثَلَاثًا، وَلْيَتَحَوَّلْ عَنْ جَنْبِهِ الَّذِي كَانَ عَلَيْهِ. [م: ٢٢٦٢، تحفة ٢٩٠٧]

٣٩٠٩ ـ حَدَّثَنَا مُحَمَّدُ بْنُ رُمْحٍ، حَدَّثَنَا اللَّيْثُ بْنُ سَعْدٍ، عَنْ يَحْيَى بْنِ سَعِيدٍ، عَنْ أَبِي سَلَمَةَ بْنِ عَبْدِالرَّحْمَنِ بْنِ عَوْفٍ عَنْ أَبِي قَتَادَةَ، أَنَّ رَسُولَ اللهِ ﷺ قَالَ: الرُّؤْيَا مِنَ اللهِ، وَالْحُلْمُ[2] مِنَ الشَّيْطَانِ، فَإِذَا

---

(١) في المطبوع: «بها».

(٢) بضم الحاء وسكون اللام وقد تضم.

رَأَى أَحَدُكُمْ شَيْئًا يَكْرَهُهُ فَلْيَبْصُقْ عَنْ يَسَارِهِ ثَلَاثًا، وَلْيَسْتَعِذْ بِاللهِ مِنَ الشَّيْطَانِ الرَّجِيمِ ثَلَاثًا، وَلْيَتَحَوَّلْ عَنْ جَنْبِهِ الَّذِي كَانَ عَلَيْهِ. [خ: ٣٢٩٢، م: ٢٢٦١، تحفة ١٢١٣٥]

٣٩١٠ ـ حَدَّثَنَا عَلِيُّ بْنُ مُحَمَّدٍ، حَدَّثَنَا وَكِيعٌ، عَنِ الْعُمَرِيِّ، عَنْ سَعِيدٍ الْمَقْبُرِيِّ عَنْ أَبِي هُرَيْرَةَ قَالَ: قَالَ رَسُولُ اللهِ ﷺ: إِذَا رَأَى أَحَدُكُمْ رُؤْيَا يَكْرَهُهَا، فَلْيَتَحَوَّلْ، وَلْيَتْفُلْ عَنْ يَسَارِهِ ثَلَاثًا، وَلْيَسْأَلِ اللهَ مِنْ خَيْرِهَا، وَلْيَتَعَوَّذْ مِنْ شَرِّهَا. [تحفة ١٢٩٧١]

٥ ـ بَابُ مَنْ لَعِبَ بِهِ الشَّيْطَانُ فِي مَنَامِهِ فَلَا يُحَدِّثْ بِهِ النَّاسَ

٣٩١١ ـ حَدَّثَنَا أَبُو بَكْرِ بْنُ أَبِي شَيْبَةَ، حَدَّثَنَا مُحَمَّدُ بْنُ عَبْدِاللهِ بْنِ الزُّبَيْرِ، عَنْ عُمَرَ بْنِ سَعِيدِ بْنِ أَبِي حُسَيْنٍ، قَالَ: حَدَّثَنِي عَطَاءُ بْنُ أَبِي رَبَاحٍ عَنْ أَبِي هُرَيْرَةَ قَالَ: جَاءَ رَجُلٌ إِلَى النَّبِيِّ ﷺ فَقَالَ: إِنِّي رَأَيْتُ رَأْسِي ضُرِبَ، فَرَأَيْتُهُ يَتَدَهْدَهُ[1]، فَقَالَ رَسُولُ اللهِ ﷺ: يَعْمِدُ الشَّيْطَانُ إِلَى أَحَدِكُمْ فَيَتَهَوَّلُ لَهُ، ثُمَّ يَغْدُو يُخْبِرُ النَّاسَ. [تحفة ١٤١٩٨]

٣٩١٢ ـ حَدَّثَنَا عَلِيُّ بْنُ مُحَمَّدٍ، حَدَّثَنَا أَبُو مُعَاوِيَةَ، عَنِ الأَعْمَشِ، عَنْ أَبِي سُفْيَانَ عَنْ جَابِرٍ قَالَ: أَتَى النَّبِيَّ ﷺ رَجُلٌ وَهُوَ يَخْطُبُ، فَقَالَ: يَا رَسُولَ اللهِ، رَأَيْتُ الْبَارِحَةَ فِيمَا يَرَى النَّائِمُ، كَأَنَّ عُنُقِي ضُرِبَتْ وَسَقَطَ رَأْسِي، فَاتَّبَعْتُهُ فَأَخَذْتُهُ فَأَعَدْتُهُ، فَقَالَ رَسُولُ اللهِ ﷺ: إِذَا لَعِبَ الشَّيْطَانُ بِأَحَدِكُمْ فِي مَنَامِهِ، فَلَا يُحَدِّثَنَّ بِهِ النَّاسَ. [م: ٢٢٦٨، تحفة ٢٣٠٨]

٣٩١٣ ـ حَدَّثَنَا مُحَمَّدُ بْنُ رُمْحٍ، أَنْبَأَنَا اللَّيْثُ بْنُ سَعْدٍ، عَنْ أَبِي الزُّبَيْرِ عَنْ جَابِرٍ، عَنْ رَسُولِ اللهِ ﷺ قَالَ: إِذَا حَلَمَ أَحَدُكُمْ، فَلَا يُخْبِرِ النَّاسَ بِتَلَعُّبِ الشَّيْطَانِ بِهِ فِي الْمَنَامِ. [م: ٢٢٦٨، تحفة ٢٩١٥]

٦ ـ بَابُ الرُّؤْيَا إِذَا عُبِرَتْ وَقَعَتْ فَلَا يَقُصُّهَا إِلَّا عَلَى وَادٍّ

٣٩١٤ ـ حَدَّثَنَا أَبُو بَكْرٍ، حَدَّثَنَا هُشَيْمٌ، عَنْ يَعْلَى بْنِ عَطَاءٍ، عَنْ وَكِيعِ بْنِ عُدُسٍ الْعُقَيْلِيِّ عَنْ عَمِّهِ أَبِي رَزِينٍ أَنَّهُ سَمِعَ النَّبِيَّ ﷺ يَقُولُ: الرُّؤْيَا عَلَى رِجْلِ طَائِرٍ مَا لَمْ تُعْبَرْ، فَإِذَا عُبِرَتْ وَقَعَتْ، قَالَ: وَالرُّؤْيَا جُزْءٌ مِنْ سِتَّةٍ وَأَرْبَعِينَ جُزْءًا مِنَ النُّبُوَّةِ، قَالَ: وَأَحْسِبُهُ قَالَ: لَا يَقُصُّهَا إِلَّا عَلَى وَادٍّ أَوْ ذِي رَأْيٍ. [د: ٥٠٢٠، ت: ٢٢٧٨، تحفة ١١١٧٤]

٧ ـ بَابُ عَلَامَ تُعَبَّرُ بِهِ الرُّؤْيَا

٣٩١٥ ـ حَدَّثَنَا مُحَمَّدُ بْنُ عَبْدِاللهِ بْنِ نُمَيْرٍ، حَدَّثَنَا أَبِي، حَدَّثَنَا الأَعْمَشُ، عَنْ يَزِيدَ الرَّقَاشِيِّ عَنْ أَنَسِ بْنِ مَالِكٍ قَالَ: قَالَ رَسُولُ اللهِ ﷺ: اعْتَبِرُوهَا بِأَسْمَائِهَا، وَكَنُّوهَا بِكُنَاهَا، وَالرُّؤْيَا لأَوَّلِ عَابِرٍ. [تحفة ١٦٨٨]

٨ ـ بَابُ من تَحَلَّم حُلُماً كَاذِبًا

٣٩١٦ ـ حَدَّثَنَا بِشْرُ بْنُ هِلَالٍ الصَّوَّافُ، حَدَّثَنَا عَبْدُالْوَارِثِ بْنُ سَعِيدٍ، عَنْ أَيُّوبَ، عَنْ عِكْرِمَةَ عَنِ ابْنِ عَبَّاسٍ قَالَ: قَالَ رَسُولُ اللهِ ﷺ مَنْ تَحَلَّمَ حُلُمًا كَاذِبًا، كُلِّفَ أَنْ يَعْقِدَ بَيْنَ شَعِيرَتَيْنِ، وَيُعَذَّبُ عَلَى ذَلِكَ. [خ: ٢٢٢٥، تحفة ٥٩٨٦]

٩ ـ بَابُ أَصْدَقُ النَّاسِ رُؤْيَا أَصْدَقُهُمْ حَدِيثًا

٣٩١٧ ـ حَدَّثَنَا أَحْمَدُ بْنُ عَمْرِو بْنِ السَّرْحِ الْمِصْرِيُّ، قَالَ: حَدَّثَنَا بِشْرُ بْنُ بَكْرٍ، قَالَ: حَدَّثَنَا الأَوْزَاعِيُّ،

---

(١) يتدحرج.

عَنِ ابْنِ سِيرِينَ عَنْ أَبِي هُرَيْرَةَ قالَ: قالَ رَسُولُ الله ﷺ: إِذَا قَرُبَ الزَّمَانُ لَمْ تَكَدْ رُؤْيَا الْمُؤْمِنِ تَكْذِبُ، وَأَصْدَقُهُمْ رُؤْيَا أَصْدَقُهُمْ حَدِيثًا، وَرُؤْيَا الْمُسْلِمِ[1] جُزْءٌ مِنْ سِتَّةٍ وَأَرْبَعِينَ جُزْءًا مِنَ النُّبُوَّةِ. [خ: ٦٩٨٨، م: ٢٢٦٣، تحفة ١٤٤٧٨]

١٠ ـ بَابُ تَعْبِيرِ الرُّؤْيَا

٣٩١٨ ـ حَدَّثَنَا يَعْقُوبُ بْنُ حُمَيْدِ بْنِ كَاسِبٍ الْمَدَنِيُّ، حَدَّثَنَا سُفْيَانُ بْنُ عُيَيْنَةَ، عَنِ الزُّهْرِيِّ، عَنْ عُبَيْدِالله بْنِ عَبْدِالله عَنِ ابْنِ عَبَّاسٍ قَالَ: أَتَى النَّبِيَّ ﷺ رَجُلٌ مُنْصَرَفَهُ مِنْ أُحُدٍ، فَقَالَ: يَا رَسُولَ الله، إِنِّي رَأَيْتُ فِي الْمَنَامِ ظُلَّةً تَنْطُفُ[2] سَمْنًا وَعَسَلًا، وَرَأَيْتُ النَّاسَ يَتَكَفَّفُونَ مِنْهَا، فَالْمُسْتَكْثِرُ وَالْمُسْتَقِلُّ، وَرَأَيْتُ سَبَبًا[3] وَاصِلًا إِلَى السَّمَاءِ، رَأَيْتُكَ أَخَذْتَ بِهِ فَعَلَوْتَ بِهِ، ثُمَّ أَخَذَ بِهِ رَجُلٌ بَعْدَكَ فَعَلَا بِهِ، ثُمَّ أَخَذَ بِهِ رَجُلٌ بَعْدَهُ فَعَلَا بِهِ، ثُمَّ أَخَذَ بِهِ رَجُلٌ بَعْدَهُ فَانْقَطَعَ بِهِ، ثُمَّ وُصِلَ لَهُ فَعَلَا بِهِ.

فَقَالَ أَبُو بَكْرٍ: دَعْنِي أَعْبُرْهَا يَا رَسُولَ الله. قَالَ: اعْبُرْهَا. قَالَ: أَمَّا الظُّلَّةُ فَالإِسْلَامُ، وَأَمَّا مَا يَنْطُفُ مِنْهَا مِنَ الْعَسَلِ وَالسَّمْنِ فَهُوَ الْقُرْآنُ، حَلَاوَتُهُ وَلِينُهُ، وَأَمَّا مَا يَتَكَفَّفُ مِنْهُ النَّاسُ فَالآخِذُ مِنَ الْقُرْآنِ كَثِيرًا وَقَلِيلًا، وَأَمَّا السَّبَبُ الْوَاصِلُ إِلَى السَّمَاءِ فَمَا أَنْتَ عَلَيْهِ مِنَ الْحَقِّ، أَخَذْتَ بِهِ فَعَلَا بِكَ، ثُمَّ يَأْخُذُهُ رَجُلٌ مِنْ بَعْدِكَ فَيَعْلُو بِهِ، ثُمَّ آخَرُ فَيَعْلُو بِهِ، ثُمَّ آخَرُ فَيَنْقَطِعُ بِهِ، ثُمَّ يُوَصَّلُ لَهُ فَيَعْلُو بِهِ. قَالَ: أَصَبْتُ بَعْضًا، وَأَخْطَأْتَ بَعْضًا. قَالَ أَبُو بَكْرٍ: أَقْسَمْتُ عَلَيْكَ يَا رَسُولَ الله لَتُخْبِرَنِّي بِالَّذِي أَصَبْتُ مِنَ الَّذِي أَخْطَأْتُ. فَقَالَ النَّبِيُّ ﷺ: لَا تُقْسِمْ يَا أَبَا بَكْرٍ.

حَدَّثَنَا مُحَمَّدُ بْنُ يَحْيَى، حَدَّثَنَا عَبْدُالرَّزَّاقِ، أَنْبَأَنَا مَعْمَرٌ، عَنِ الزُّهْرِيِّ، عَنْ عُبَيْدِالله، عَنِ ابْنِ عَبَّاسٍ قَالَ: كَانَ أَبُو هُرَيْرَةَ يُحَدِّثُ أَنَّ رَجُلًا أَتَى رَسُولَ الله ﷺ فَقَالَ: يَا رَسُولَ الله رَأَيْتُ ظُلَّةً بَيْنَ السَّمَاءِ وَالأَرْضِ تَنْطِفُ سَمْنًا وَعَسَلًا فَذَكَرَ الْحَدِيثَ نَحْوَهُ. [خ: ٧٠٠٠، م: ٢٢٦٩، تحفة ٥٨٣٨]

٣٩١٩ ـ حَدَّثَنَا إِبْرَاهِيمُ بْنُ الْمُنْذِرِ الْحِزَامِيُّ، حَدَّثَنَا عَبْدُالله بْنُ مُعَاذٍ الصَّنْعَانِيُّ، عَنْ مَعْمَرٍ، عَنِ الزُّهْرِيِّ، عَنْ سَالِمٍ عَنِ ابْنِ عُمَرَ قَالَ: كُنْتُ غُلَامًا شَابًّا عَزَبًا فِي عَهْدِ رَسُولِ الله ﷺ، فَكُنْتُ أَبِيتُ فِي الْمَسْجِدِ، فَكَانَ مَنْ رَأَى مِنَّا رُؤْيَا يَقُصُّهَا عَلَى النَّبِيِّ ﷺ، فَقُلْتُ: اللَّهُمَّ إِنْ كَانَ لِي عِنْدَكَ خَيْرٌ فَأَرِنِي رُؤْيَا يُعَبِّرْهَا لِي النَّبِيُّ ﷺ، فَنِمْتُ فَرَأَيْتُ مَلَكَيْنِ أَتَيَانِي فَانْطَلَقَا بِي، فَلَقِيَهُمَا مَلَكٌ آخَرُ، فَقَالَ: لَمْ تُرَعْ، فَانْطَلَقَا بِي إِلَى النَّارِ، فَإِذَا هِيَ مَطْوِيَّةٌ كَطَيِّ الْبِئْرِ، وَإِذَا فِيهَا نَاسٌ قَدْ عَرَفْتُ بَعْضَهُمْ، فَأَخَذُوا بِي ذَاتَ الْيَمِينِ، فَلَمَّا أَصْبَحْتُ ذَكَرْتُ ذَلِكَ لِحَفْصَةَ، فَزَعَمَتْ حَفْصَةُ أَنَّهَا قَصَّتْهَا عَلَى رَسُولِ الله ﷺ فَقَالَ: إِنَّ عَبْدَالله رَجُلٌ صَالِحٌ، لَوْ كَانَ يُكْثِرُ الصَّلَاةَ مِنَ اللَّيْلِ.

قَالَ: فَكَانَ عَبْدُالله يُكْثِرُ الصَّلَاةَ مِنَ اللَّيْلِ. [خ: ١١٢١، م: ٢٤٧٩، تحفة ٦٩٣٦]

٣٩٢٠ ـ حَدَّثَنَا أَبُو بَكْرِ بْنُ أَبِي شَيْبَةَ، حَدَّثَنَا الْحَسَنُ بْنُ مُوسَى الأَشْيَبُ، حَدَّثَنَا حَمَّادُ بْنُ سَلَمَةَ، عَنْ عَاصِمِ بْنِ بَهْدَلَةَ، عَنِ الْمُسَيَّبِ بْنِ رَافِعٍ عَنْ خَرَشَةَ بْنِ الْحُرِّ قَالَ: قَدِمْتُ الْمَدِينَةَ فَجَلَسْتُ إِلَى أَشْيَخَةٍ[4] فِي مَسْجِدِ النَّبِيِّ ﷺ، فَجَاءَ شَيْخٌ يَتَوَكَّأُ عَلَى عَصًا لَهُ، فَقَالَ الْقَوْمُ: مَنْ سَرَّهُ أَنْ يَنْظُرَ إِلَى رَجُلٍ مِنْ أَهْلِ الْجَنَّةِ،

---

(١) في الأزهرية: «المؤمن».
(٢) تقطر.
(٣) حبلًا.
(٤) في الأزهرية: «شيخة» والمعنى: جماعة من الشيوخ.

فَلْيَنْظُرْ إِلَى هَذَا. فَقَامَ خَلْفَ سَارِيَةٍ، فَصَلَّى رَكْعَتَيْنِ، فَقُمْتُ إِلَيْهِ، فَقُلْتُ لَهُ: قَالَ بَعْضُ الْقَوْمِ كَذَا وَكَذَا، قَالَ: الْحَمْدُ لِلَّهِ، الْجَنَّةُ لِلَّهِ يُدْخِلُهَا مَنْ يَشَاءُ، وَإِنِّي رَأَيْتُ عَلَى عَهْدِ رَسُولِ اللهِ ﷺ رُؤْيَا، رَأَيْتُ كَأَنَّ رَجُلًا أَتَانِي فَقَالَ لِي: انْطَلِقْ، فَذَهَبْتُ مَعَهُ، فَسَلَكَ بِي فِي مَنْهَجٍ[1] عَظِيمٍ، فَعُرِضَتْ عَلَيَّ طَرِيقٌ عَلَى يَسَارِي، فَأَرَدْتُ أَنْ أَسْلُكَهَا، فَقَالَ: إِنَّكَ لَسْتَ مِنْ أَهْلِهَا، ثُمَّ عُرِضَتْ عَلَيَّ طَرِيقٌ عَنْ يَمِينِي، فَسَلَكْتُهَا، حَتَّى إِذَا انْتَهَيْتُ إِلَى جَبَلٍ زَلَقٍ فَأَخَذَ بِيَدِي، فَزَجَلَ بِي، فَإِذَا أَنَا عَلَى ذُرْوَتِهِ، فَلَمْ أَتَقَارَّ وَلَمْ أَتَمَاسَكْ، وَإِذَا عَمُودٌ مِنْ حَدِيدٍ فِي ذُرْوَتِهِ حَلْقَةٌ مِنْ ذَهَبٍ، فَأَخَذَ بِيَدِي فَزَجَلَ بِي، حَتَّى أَخَذْتُ بِالْعُرْوَةِ، فَقَالَ: اسْتَمْسَكْتَ[2]، قُلْتُ: نَعَمْ. فَضَرَبَ الْعَمُودَ بِرِجْلِهِ، فَاسْتَمْسَكْتُ بِالْعُرْوَةِ. فَقَالَ: قَصَصْتُهَا عَلَى النَّبِيِّ ﷺ، قَالَ: رَأَيْتَ خَيْرًا: أَمَّا الْمَنْهَجُ الْعَظِيمُ فَالْمَحْشَرُ، وَأَمَّا الطَّرِيقُ الَّتِي عُرِضَتْ عَنْ يَسَارِكَ فَطَرِيقُ أَهْلِ النَّارِ، وَلَسْتَ مِنْ أَهْلِهَا، وَأَمَّا الطَّرِيقُ الَّتِي عُرِضَتْ عَنْ يَمِينِكَ فَطَرِيقُ أَهْلِ الْجَنَّةِ، وَأَمَّا الْجَبَلُ الزَّلَقُ فَمَنْزِلُ الشُّهَدَاءِ، وَأَمَّا الْعُرْوَةُ الَّتِي اسْتَمْسَكْتَ بِهَا، فَعُرْوَةُ الإِسْلَامِ، فَاسْتَمْسِكْ بِهَا حَتَّى تَمُوتَ.

فَأَنَا أَرْجُو أَنْ أَكُونَ مِنْ أَهْلِ الْجَنَّةِ. فَإِذَا هُوَ عَبْدُاللهِ بْنُ سَلَامٍ. [خ: ٣٨١٣ معلقاً، م: ٢٤٨٤، تحفة ٥٣٣٠]

٣٩٢١ ـ حَدَّثَنَا مَحْمُودُ بْنُ غَيْلَانَ، حَدَّثَنَا أَبُو أُسَامَةَ، حَدَّثَنَا بُرَيْدٌ[3]، عَنْ أَبِي بُرْدَةَ عَنْ أَبِي مُوسَى، عَنِ النَّبِيِّ ﷺ قَالَ: رَأَيْتُ فِي الْمَنَامِ أَنِّي أُهَاجِرُ مِنْ مَكَّةَ إِلَى أَرْضٍ بِهَا نَخْلٌ، فَذَهَبَ وَهَلِي [إِلَى][4] أَنَّهَا يَمَامَةُ أَوْ هَجَرٌ، فَإِذَا هِيَ الْمَدِينَةُ يَثْرِبُ، وَرَأَيْتُ فِي رُؤْيَايَ هَذِهِ أَنِّي هَزَزْتُ سَيْفًا فَانْقَطَعَ صَدْرُهُ، فَإِذَا هُوَ مَا أُصِيبَ مِنَ الْمُؤْمِنِينَ يَوْمَ أُحُدٍ، ثُمَّ هَزَزْتُهُ فَعَادَ أَحْسَنَ مَا كَانَ، فَإِذَا هُوَ مَا جَاءَ اللهُ بِهِ مِنَ الْفَتْحِ وَاجْتِمَاعِ الْمُؤْمِنِينَ، وَرَأَيْتُ فِيهَا أَيْضًا بَقَرًا، وَاللهُ خَيْرٌ، فَإِذَا هُمُ النَّفَرُ مِنَ الْمُؤْمِنِينَ يَوْمَ أُحُدٍ، وَإِذَا الْخَيْرُ مَا جَاءَ اللهُ بِهِ مِنَ الْخَيْرِ بَعْدُ، وَثَوَابِ الصِّدْقِ الَّذِي آتَانَا[5] يَوْمَ بَدْرٍ. [خ: ٣٦٢٢، م: ٢٢٧٢، تحفة ٩٠٤٣]

٣٩٢٢ ـ حَدَّثَنَا أَبُو بَكْرِ بْنُ أَبِي شَيْبَةَ، حَدَّثَنَا مُحَمَّدُ بْنُ بِشْرٍ، حَدَّثَنَا مُحَمَّدُ بْنُ عَمْرٍو، عَنْ أَبِي سَلَمَةَ عَنْ أَبِي هُرَيْرَةَ قَالَ: قَالَ رَسُولُ اللهِ ﷺ: رَأَيْتُ فِي يَدِي سِوَارَيْنِ مِنْ ذَهَبٍ، فَنَفَخْتُهُمَا، فَأَوَّلْتُهُمَا هَذَيْنِ الْكَذَّابَيْنِ: مُسَيْلِمَةَ وَالْعَنْسِيَّ. [خ: ٣٦٢١، م: ٢٢٧٤، تحفة ١٥٠٩٧]

٣٩٢٣ ـ[6] **حَدَّثَنَا** أَبُو بَكْرٍ، حَدَّثَنَا مُعَاوِيَةُ[7] بْنُ هِشَامٍ، حَدَّثَنَا عَلِيُّ بْنُ صَالِحٍ، عَنْ سِمَاكٍ، عَنْ قَابُوسَ قَالَ: قَالَتْ أُمُّ الْفَضْلِ: يَا رَسُولَ اللهِ رَأَيْتُ كَأَنَّ فِي بَيْتِي عُضْوًا مِنْ أَعْضَائِكَ. قَالَ: خَيْرًا رَأَيْتِ، تَلِدُ فَاطِمَةُ غُلَامًا فَتُرْضِعِيهِ فَوَلَدَتْ حُسَيْنًا أَوْ حَسَنًا، فَأَرْضَعَتْهُ بِلَبَنِ قُثَمٍ، قَالَتْ: فَجِئْتُ بِهِ إِلَى النَّبِيِّ ﷺ، فَوَضَعْتُهُ فِي حَجْرِهِ فَبَالَ، فَضَرَبْتُ كَتِفَهُ، فَقَالَ النَّبِيُّ ﷺ: أَوْجَعْتِ ابْنِي، رَحِمَكِ اللهُ! [د: ٣٧٥، تحفة ١٨٠٥٥]

٣٩٢٤ ـ حَدَّثَنَا مُحَمَّدُ بْنُ بَشَّارٍ، قَالَ: حَدَّثَنَا أَبُو عَامِرٍ[8]، قَالَ: أَخْبَرَنِي ابْنُ جُرَيْجٍ، قَالَ: أَخْبَرَنِي

---

(١) في المطبوع: «نهج».

(٢) في التيمورية: وضع في الهامش قبلها: «فقال: استمسك» وفي باريس: «استمسك فاستمسكت» ووردت في مراد إلا أنه ضرب على: «فاستمسكت».

(٣) تحرف في نسخة فؤاد عبدالباقي إلى: «بريدة».

(٤) زيادة من مراد وباريس.

(٥) في المطبوع: «اللهُ بِهِ».

(٦) قلت: ضعفه شيخنا في ضعيف سنن ابن ماجه لكن له طريق عند الإمام أحمد (٢٦٨٧٨) قال عنها شيخنا في صحيح أبي داود (٢/٢٢٣/الأم): «وهذا إسناد صحيح على شرط الشيخين» وذكر هناك طرقاً أخرى للحديث، فلعل شيخنا لم يستحضر تخريجه عند كلامه على سنن ابن ماجه والله أعلم.

(٧) في الأصول: «معاذ» وكتب الناسخ في الهامش: «صوابه: معاوية».

(٨) كذا وقع لابن ماجه قال المزي في تحفة الأشراف: «وهو وهم إنما الصواب أبو عاصم كما قال الترمذي».

مُوسى بْنُ عُقْبَة، أَخْبَرَني سالِمُ بْنُ عَبْدِالله، عَنْ عَبْدِالله بْنِ عُمرَ عَنْ رُؤْيا النَّبِيِّ ﷺ قَالَ: رأيْتُ امْرَأَةَ سَوْدَاء ثائِرَةَ الرَّأْسِ، خَرَجَتْ مِنَ الْمَدِينَةِ حَتَّى قَامَتْ بالْمَهْيَعَةِ، وَهِيَ الْجُحْفَةُ، فَأَوَّلْتُهَا وَبَاءً بالْمدينة، فَنُقِلَ إلى الْجُحْفَةِ. [تحفة ٧٠٢٣]

٣٩٢٥ ـ حَدَّثَنَا مُحَمَّدُ بْنُ رُمْحٍ، أَنْبَأَنَا اللَّيْثُ بْنُ سَعْدٍ، عَنِ ابْنِ الْهَادِ، عَنْ مُحَمَّدِ بْنِ إبْرَاهِيمَ التَّيْمِيِّ، عَنْ أَبِي سَلَمَةَ بْنِ عَبْدِالرَّحْمنِ عَنْ طَلْحَةَ بْنِ عُبَيْدِالله أَنَّ رَجُلَيْنِ مِنْ بَلِيٍّ قَدِمَا عَلى رَسُولِ الله ﷺ، وَكَانَ إسْلامُهُمَا جَمِيعًا، فَكَانَ أَحَدُهُمَا أَشَدَّ اجْتِهَادًا مِنَ الآخرِ، فَغَزَا الْمُجْتَهِدُ مِنْهُمَا فاسْتُشْهِدَ، ثُمَّ مَكَثَ الآخَرُ بَعْدَهُ سَنَةً، ثُمَّ تُوُفِّيَ.

قَالَ طَلْحَةُ: [فَرَأَيْتُ فِي الْمَنَامِ][1]: بَيْنَا أَنَا عِنْدَ بَابِ الْجَنَّةِ، إِذَا أَنَا بِهِمَا، فَخَرَجَ خَارِجٌ مِنَ الْجَنَّةِ فَأَذِنَ لِلَّذِي تُوُفِّيَ الآخِرَ مِنْهُمَا، ثُمَّ خَرَجَ فَأَذِنَ لِلَّذِي اسْتُشْهِدَ، ثُمَّ رَجَعَ إِلَيَّ فَقَالَ: ارْجِعْ فَإِنَّكَ لَمْ يَأْنِ لَكَ بَعْدُ.

فَأَصْبَحَ طَلْحَةُ يُحَدِّثُ بِهِ النَّاسَ، فَعَجِبُوا لِذَلِكَ فَبَلَغَ ذلِكَ رَسُولَ الله ﷺ، وَحَدَّثُوهُ الْحَدِيثَ، فَقَالَ: مِنْ أَيِّ ذلِكَ تَعْجَبُونَ؟ فَقَالُوا: يَا رَسُولَ الله هَذَا كَانَ أَشَدَّ الرَّجُلَيْنِ اجْتِهَادًا، ثُمَّ اسْتُشْهِدَ، وَدَخَلَ هذا الآخِرُ الْجَنَّةَ قَبْلَهُ! فَقَالَ رَسُولُ الله ﷺ: أَلَيْسَ قَدْ مَكَثَ هَذَا بَعْدَهُ سَنَةً؟ قَالُوا: بَلَى. قَالَ: وَأَدْرَكَ رَمَضَانَ فَصَامَ، وَصَلَّى كَذَا وَكَذَا مِنْ سَجْدَةٍ فِي السَّنَةِ؟ قَالُوا: بَلَى. قَالَ رَسُولُ الله ﷺ: فَمَا بَيْنَهُمَا أَبْعَدُ مِمَّا بَيْنَ السَّمَاءِ وَالأَرْضِ. [تحفة ٥٠١٧]

٣٩٢٦ ـ [2] **حَدَّثَنَا** عَلِيُّ بْنُ مُحَمَّدٍ، حَدَّثَنَا وَكِيعٌ، حَدَّثَنَا أَبُو بَكْرٍ الْهُذَلِيُّ، عَنِ ابْنِ سِيرِينَ عَنْ أَبِي هُرَيْرَةَ قَالَ: قَالَ رَسُولُ الله ﷺ: أَكْرَهُ الْغِلَّ وَأُحِبُّ الْقَيْدَ، الْقَيْدُ ثَبَاتٌ فِي الدِّينِ. [خ: ٧٠١٧، م: ٢٢٦٣، تحفة ١٤٥٨٥]

---

(١) زيادة من مراد وباريس.

(٢) انظر الصحيحة (٣٠١٤).

٣٦ ـ أبواب[١] الْفِتَنِ

١ ـ بَابُ الْكَفِّ عَمَّنْ قَالَ لَا إِلَهَ إِلَّا اللهُ

٣٩٢٧ ـ حَدَّثَنَا أَبُو بَكْرِ بْنُ أَبِي شَيْبَةَ، حَدَّثَنَا أَبُو مُعَاوِيَةَ وَحَفْصُ بْنُ غِيَاثٍ، عَنِ الأَعْمَشِ، عَنْ أَبِي صَالِحٍ عَنْ أَبِي هُرَيْرَةَ قَالَ: قَالَ رَسُولُ اللهِ ﷺ: أُمِرْتُ أَنْ أُقَاتِلَ النَّاسَ حَتَّى يَقُولُوا: لَا إِلَهَ إِلَّا اللهُ، فَإِذَا قَالُوهَا، عَصَمُوا [مِنِّي][٢] دِمَاءَهُمْ وَأَمْوَالَهُمْ إِلَّا بِحَقِّهَا، وَحِسَابُهُمْ عَلَى اللهِ ﷻ. [خ: ١٣٩٩، م: ٢٠، تحفة ١٢٥٠٦]

٣٩٢٨ ـ حَدَّثَنَا سُوَيْدُ بْنُ سَعِيدٍ، حَدَّثَنَا عَلِيُّ بْنُ مُسْهِرٍ، عَنِ الأَعْمَشِ، عَنْ أَبِي سُفْيَانَ عَنْ جَابِرٍ قَالَ: قَالَ رَسُولُ اللهِ ﷺ: أُمِرْتُ أَنْ أُقَاتِلَ النَّاسَ حَتَّى يَقُولُوا: لَا إِلَهَ إِلَّا اللهُ، فَإِذَا قَالُوا لَا إِلَهَ إِلَّا اللهُ، عَصَمُوا مِنِّي دِمَاءَهُمْ وَأَمْوَالَهُمْ إِلَّا بِحَقِّهَا وَحِسَابُهُمْ عَلَى اللهِ ﷻ. [م: ٢١، تحفة ٢٢٩٨]

٣٩٢٩ ـ حَدَّثَنَا أَبُو بَكْرِ بْنُ أَبِي شَيْبَةَ، حَدَّثَنَا عَبْدُاللهِ بْنُ بَكْرٍ السَّهْمِيُّ، قَالَ: حَدَّثَنَا حَاتِمُ بْنُ أَبِي صَغِيرَةَ، عَنِ النُّعْمَانِ بْنِ سَالِمٍ أَنَّ عَمْرَو بْنَ أَوْسٍ أَخْبَرَهُ أَنَّ أَبَاهُ أَوْسًا أَخْبَرَهُ قَالَ: إِنَّا لَقُعُودٌ عِنْدَ النَّبِيِّ ﷺ وَهُوَ يَقُصُّ عَلَيْنَا، وَيُذَكِّرُنَا، إِذْ أَتَاهُ رَجُلٌ فَسَارَّهُ، فَقَالَ النَّبِيُّ ﷺ: اذْهَبُوا بِهِ فَاقْتُلُوهُ، فَلَمَّا وَلَّى الرَّجُلُ، دَعَاهُ رَسُولُ اللهِ ﷺ، فَقَالَ: هَلْ تَشْهَدُ أَنْ لَا إِلَهَ إِلَّا اللهُ قَالَ: نَعَمْ. قَالَ: اذْهَبُوا فَخَلُّوا سَبِيلَهُ، فَإِنَّمَا أُمِرْتُ أَنْ أُقَاتِلَ النَّاسَ حَتَّى يَقُولُوا لَا إِلَهَ إِلَّا اللهُ، فَإِذَا فَعَلُوا ذَلِكَ حَرُمَ عَلَيَّ دِمَاؤُهُمْ وَأَمْوَالُهُمْ. [ن: ٣٩٧٩، تحفة ١٧٣٨]

٣٩٣٠ ـ حَدَّثَنَا سُوَيْدُ بْنُ سَعِيدٍ، قَالَ: حَدَّثَنَا عَلِيُّ بْنُ مُسْهِرٍ، عَنْ عَاصِمٍ، عَنِ السُّمَيْطِ بْنِ السَّمِيرِ عَنْ عِمْرَانَ بْنِ الْحُصَيْنِ قَالَ: أَتَى نَافِعُ بْنُ الأَزْرَقِ وَأَصْحَابُهُ فَقَالُوا: هَلَكْتَ يَا عِمْرَانُ، قَالَ: مَا هَلَكْتُ؟ قَالُوا: بَلَى، قَالَ: مَا الَّذِي أَهْلَكَنِي؟ قَالُوا: قَالَ اللهُ ﷻ: ﴿وَقَٰتِلُوهُمْ حَتَّىٰ لَا تَكُونَ فِتْنَةٌ وَيَكُونَ ٱلدِّينُ كُلُّهُۥ لِلَّهِ﴾ [الأنفال: ٣٩] قَالَ: قَدْ قَاتَلْنَاهُمْ حَتَّى نَفَيْنَاهُمْ، فَكَانَ الدِّينُ كُلُّهُ لِلَّهِ، إِنْ شِئْتُمْ حَدَّثْتُكُمْ حَدِيثًا سَمِعْتُهُ مِنْ رَسُولِ اللهِ ﷺ، قَالُوا: وَأَنْتَ سَمِعْتَهُ مِنْ رَسُولِ اللهِ ﷺ؟ قَالَ: نَعَمْ، شَهِدْتُ رَسُولَ اللهِ ﷺ وَقَدْ بَعَثَ جَيْشًا مِنَ الْمُسْلِمِينَ إِلَى الْمُشْرِكِينَ، فَلَمَّا لَقُوهُمْ قَاتَلُوهُمْ قِتَالًا شَدِيدًا، فَمَنَحُوهُمْ أَكْتَافَهُمْ، فَحَمَلَ رَجُلٌ مِنْ لُحْمَتِي عَلَى رَجُلٍ مِنَ الْمُشْرِكِينَ بِالرُّمْحِ، فَلَمَّا غَشِيَهُ قَالَ: أَشْهَدُ أَنْ لَا إِلَهَ إِلَّا اللهُ، إِنِّي مُسْلِمٌ. فَطَعَنَهُ فَقَتَلَهُ، فَأَتَى رَسُولَ اللهِ ﷺ فَقَالَ: يَا رَسُولَ اللهِ، هَلَكْتُ. قَالَ: وَمَا الَّذِي صَنَعْتَ؟ مَرَّةً أَوْ مَرَّتَيْنِ، فَأَخْبَرَهُ بِالَّذِي صَنَعَ، فَقَالَ لَهُ رَسُولُ اللهِ ﷺ: فَهَلَّا شَقَقْتَ عَنْ بَطْنِهِ فَعَلِمْتَ مَا فِي قَلْبِهِ؟ قَالَ: يَا رَسُولَ اللهِ، لَوْ شَقَقْتُ قَلْبَهُ[٣] لَكُنْتُ أَعْلَمُ مَا فِي قَلْبِهِ، قَالَ: فَلَا أَنْتَ قَبِلْتَ مَا تَكَلَّمَ بِهِ، وَلَا أَنْتَ تَعْلَمُ مَا فِي قَلْبِهِ.

قَالَ: فَسَكَتَ عَنْهُ رَسُولُ اللهِ ﷺ، فَلَمْ يَلْبَثْ إِلَّا يَسِيرًا حَتَّى مَاتَ، فَدَفَنَّاهُ، فَأَصْبَحَ عَلَى ظَهْرِ الأَرْضِ، فَقَالُوا: لَعَلَّ عَدُوًّا نَبَشَهُ، فَدَفَنَّاهُ، ثُمَّ أَمَرْنَا غِلْمَانَنَا يَحْرُسُونَهُ، فَأَصْبَحَ عَلَى ظَهْرِ الأَرْضِ، فَقُلْنَا: لَعَلَّ الْغِلْمَانَ نَعَسُوا، فَدَفَنَّاهُ، ثُمَّ حَرَسْنَاهُ بِأَنْفُسِنَا، فَأَصْبَحَ عَلَى ظَهْرِ الأَرْضِ، فَأَلْقَيْنَاهُ فِي بَعْضِ تِلْكَ الشِّعَابِ. [تحفة ١٠٨٢٨]

---

(١) في المطبوع: «كتاب».

(٢) زيادة من مراد وباريس.

(٣) في الأزهرية: «بطنه».

٣٩٣٠ (م) ـ حَدَّثَنَا إِسْمَاعِيلُ بْنُ حَفْصٍ الأُبُلِّيُّ، حَدَّثَنَا حَفْصُ بْنُ غِيَاثٍ، عَنْ عَاصِمٍ، عَنِ الشَّمِيطِ، عَنْ عِمْرَانَ بْنِ الْحُصَيْنِ قَالَ: بَعَثَنَا رَسُولُ اللهِ ﷺ فِي سَرِيَّةٍ، فَحَمَلَ رَجُلٌ مِنَ الْمُسْلِمِينَ عَلَى رَجُلٍ مِنَ الْمُشْرِكِينَ، فَذَكَرَ الْحَدِيثَ وَزَادَ فِيهِ: فَنَبَذَتْهُ الأَرْضُ، فَأُخْبِرَ النَّبِيُّ ﷺ وَقَالَ: إِنَّ الأَرْضَ لَتَقْبَلُ مَنْ هُوَ أَشَرُّ[1] مِنْهُ، وَلَكِنَّ اللهَ أَحَبَّ أَنْ يُرِيَكُمْ تَعْظِيمَ حُرْمَةِ لَا إِلَهَ إِلَّا اللهُ. [تحفة ١٠٨٢٨]

٢ ـ بَابُ حُرْمَةِ دَمِ الْمُؤْمِنِ وَمَالِهِ

٣٩٣١ ـ حَدَّثَنَا هِشَامُ بْنُ عَمَّارٍ، قَالَ: حَدَّثَنَا عِيسَى بْنُ يُونُسَ، قَالَ: حَدَّثَنَا الأَعْمَشُ، عَنْ أَبِي صَالِحٍ عَنْ أَبِي سَعِيدٍ قَالَ: قَالَ رَسُولُ اللهِ ﷺ فِي حَجَّةِ الْوَدَاعِ: أَلَا إِنَّ أَحْرَمَ الأَيَّامِ يَوْمُكُمْ هَذَا، [أَلَا][2] وَإِنَّ أَحْرَمَ الشُّهُورِ شَهْرُكُمْ هَذَا، أَلَا وَإِنَّ أَحْرَمَ الْبَلَدِ بَلَدُكُمْ هَذَا، أَلَا وَإِنَّ دِمَاءَكُمْ وَأَمْوَالَكُمْ عَلَيْكُمْ حَرَامٌ، كَحُرْمَةِ يَوْمِكُمْ هَذَا، فِي شَهْرِكُمْ هَذَا، فِي بَلَدِكُمْ هَذَا، أَلَا هَلْ بَلَّغْتُ؟ قَالُوا: نَعَمْ. قَالَ: اللهُمَّ اشْهَدْ. [تحفة ٤٠٢٢]

٣٩٣٢ ـ حَدَّثَنَا أَبُو الْقَاسِمِ بْنُ أَبِي ضَمْرَةَ نَصْرُ بْنُ مُحَمَّدِ بْنِ سُلَيْمَانَ الْحِمْصِيُّ، قَالَ: حَدَّثَنَا أَبِي، حَدَّثَنَا عَبْدُاللهِ بْنُ أَبِي قَيْسٍ النَّصْرِيُّ قَالَ: حَدَّثَنَا عَبْدُاللهِ بْنُ عُمَرَ قَالَ: رَأَيْتُ رَسُولَ اللهِ ﷺ يَطُوفُ بِالْكَعْبَةِ، وَيَقُولُ: مَا أَطْيَبَكِ وَأَطْيَبَ رِيحَكِ، مَا أَعْظَمَكِ وَأَعْظَمَ حُرْمَتَكِ، وَالَّذِي نَفْسُ مُحَمَّدٍ بِيَدِهِ، لَحُرْمَةُ الْمُؤْمِنِ أَعْظَمُ عِنْدَ اللهِ حُرْمَةً مِنْكِ، مَالِهِ وَدَمِهِ، وَأَنْ نَظُنَّ بِهِ إِلَّا خَيْرًا. [تحفة ٧٢٨٤]

٣٩٣٣ ـ حَدَّثَنَا بَكْرُ بْنُ عَبْدِالْوَهَّابِ، حَدَّثَنَا عَبْدُاللهِ بْنُ نَافِعٍ وَيُونُسُ بْنُ يَحْيَى جَمِيعًا، عَنْ دَاوُدَ بْنِ قَيْسٍ، عَنْ أَبِي سَعِيدٍ مَوْلَى عَبْدِاللهِ بْنِ عَامِرِ بْنِ كُرَيْزٍ عَنْ أَبِي هُرَيْرَةَ أَنَّ رَسُولَ اللهِ ﷺ قَالَ: كُلُّ الْمُسْلِمِ عَلَى الْمُسْلِمِ حَرَامٌ، دَمُهُ وَمَالُهُ وَعِرْضُهُ. [م: ٢٥٦٤، تحفة ١٤٩٤١]

٣٩٣٤ ـ حَدَّثَنَا أَحْمَدُ بْنُ عَمْرِو بْنِ السَّرْحِ الْمِصْرِيُّ، قَالَ: حَدَّثَنَا عَبْدُاللهِ بْنُ وَهْبٍ، عَنْ أَبِي هَانِئٍ، عَنْ عَمْرِو بْنِ مَالِكٍ الْجَنْبِيِّ أَنَّ فَضَالَةَ بْنَ عُبَيْدٍ حَدَّثَهُ أَنَّ النَّبِيَّ ﷺ قَالَ: الْمُؤْمِنُ مَنْ أَمِنَهُ النَّاسُ عَلَى أَمْوَالِهِمْ وَأَنْفُسِهِمْ، وَالْمُهَاجِرُ مَنْ هَجَرَ الْخَطَايَا وَالذُّنُوبَ. [تحفة ١١٠٣٩]

٣ ـ بَابُ النَّهْيِ عَنِ النُّهْبَةِ

٣٩٣٥ ـ [3] **حَدَّثَنَا** مُحَمَّدُ بْنُ بَشَّارٍ وَمُحَمَّدُ بْنُ الْمُثَنَّى، قَالَا: حَدَّثَنَا أَبُو عَاصِمٍ، حَدَّثَنَا ابْنُ جُرَيْجٍ، عَنْ أَبِي الزُّبَيْرِ عَنْ جَابِرِ بْنِ عَبْدِاللهِ قَالَ: قَالَ رَسُولُ اللهِ ﷺ: مَنِ انْتَهَبَ نُهْبَةً مَشْهُورَةً، فَلَيْسَ مِنَّا. [د: ٤٣٩١، ت: ١٤٤٨، تحفة ٢٨٠٠]

٣٩٣٦ ـ حَدَّثَنَا عِيسَى بْنُ حَمَّادٍ، أَنْبَأَنَا اللَّيْثُ بْنُ سَعْدٍ، عَنْ عُقَيْلٍ، عَنِ ابْنِ شِهَابٍ، عَنْ أَبِي بَكْرِ بْنِ عَبْدِالرَّحْمَنِ بْنِ الْحَارِثِ بْنِ هِشَامٍ عَنْ أَبِي هُرَيْرَةَ أَنَّ رَسُولَ اللهِ ﷺ قَالَ: لَا يَزْنِي الزَّانِي حِينَ يَزْنِي وَهُوَ مُؤْمِنٌ، وَلَا يَشْرَبُ الْخَمْرَ حِينَ يَشْرَبُهَا وَهُوَ مُؤْمِنٌ، وَلَا يَسْرِقُ السَّارِقُ حِينَ يَسْرِقُ وَهُوَ مُؤْمِنٌ، وَلَا يَنْتَهِبُ نُهْبَةً يَرْفَعُ النَّاسُ إِلَيْهِ أَبْصَارَهُمْ حِينَ يَنْتَهِبُهَا وَهُوَ مُؤْمِنٌ. [خ: ٢٤٧٥، م: ٥٧، تحفة ١٤٨٦٣]

٣٩٣٧ ـ حَدَّثَنَا حُمَيْدُ بْنُ مَسْعَدَةَ، حَدَّثَنَا يَزِيدُ بْنُ زُرَيْعٍ، حَدَّثَنَا حُمَيْدٌ، حَدَّثَنَا الْحَسَنُ عَنْ عِمْرَانَ بْنِ الْحُصَيْنِ أَنَّ رَسُولَ اللهِ ﷺ قَالَ: مَنِ انْتَهَبَ نُهْبَةً، فَلَيْسَ مِنَّا. [ت: ١١٢٣، تحفة ١٠٧٩٣]

---

(١) في باريس: «شر».

(٢) زيادة من مراد وباريس.

(٣) قلت: صحح شيخنا الحديث دون قوله: «مشهورة» تنبيه: أعل شيخنا هذه الرواية بعنعنة أبي الزبير، لا بعنعنة ابن جريج حيث لمز بعضهم شيخنا فقال: إن ابن جريج قد صرح بالتحديث!

٣٩٣٨ ـ حَدَّثَنَا أَبُو بَكْرِ بْنُ أَبِي شَيْبَةَ، قَالَ: حَدَّثَنَا أَبُو الأَحْوَصِ، عَنْ سِمَاكٍ عَنْ ثَعْلَبَةَ بْنِ الْحَكَمِ قَالَ: أَصَبْنَا غَنَمًا لِلْعَدُوِّ فَانْتَهَبْنَاهَا، فَنَصَبْنَا قُدُورَنَا، فَمَرَّ النَّبِيُّ ﷺ بِالْقُدُورِ، فَأَمَرَ بِهَا فَأُكْفِئَتْ، ثُمَّ قَالَ: إِنَّ النُّهْبَةَ لَا تَحِلُّ. [تحفة ٢٠٧١]

٤ ـ بَابُ سِبَابُ الْمُسْلِمِ فُسُوقٌ وَقِتَالُهُ كُفْرٌ

٣٩٣٩ ـ حَدَّثَنَا هِشَامُ بْنُ عَمَّارٍ، حَدَّثَنَا عِيسَى بْنُ يُونُسَ، حَدَّثَنَا الأَعْمَشُ، عَنْ شَقِيقٍ عَنِ ابْنِ مَسْعُودٍ قَالَ: قَالَ رَسُولُ اللهِ ﷺ: سِبَابُ الْمُسْلِمِ فُسُوقٌ، وَقِتَالُهُ كُفْرٌ. [خ: ٤٨، م: ٦٤، تحفة ٩٢٥١]

٣٩٤٠ ـ حَدَّثَنَا أَبُو بَكْرِ بْنُ أَبِي شَيْبَةَ، حَدَّثَنَا مُحَمَّدُ بْنُ الْحَسَنِ الأَسَدِيُّ، حَدَّثَنَا أَبُو هِلَالٍ، عَنِ ابْنِ سِيرِينَ عَنْ أَبِي هُرَيْرَةَ، عَنِ النَّبِيِّ ﷺ قَالَ: سِبَابُ الْمُسْلِمِ فُسُوقٌ، وَقِتَالُهُ كُفْرٌ. [تحفة ١٤٥٠٥]

٣٩٤١ ـ حَدَّثَنَا عَلِيُّ بْنُ مُحَمَّدٍ، حَدَّثَنَا وَكِيعٌ، عَنْ شَرِيكٍ، عَنْ أَبِي إِسْحَاقَ، عَنْ مُحَمَّدِ بْنِ سَعْدٍ عَنْ سَعْدٍ قَالَ: قَالَ رَسُولُ اللهِ ﷺ: سِبَابُ الْمُسْلِمِ فُسُوقٌ، وَقِتَالُهُ كُفْرٌ. [تحفة ٣٩٢٣]

٥ ـ بَابُ لَا تَرْجِعُوا بَعْدِي كُفَّارًا يَضْرِبُ بَعْضُكُمْ رِقَابَ بَعْضٍ

٣٩٤٢ ـ حَدَّثَنَا مُحَمَّدُ بْنُ بَشَّارٍ، حَدَّثَنَا مُحَمَّدُ بْنُ جَعْفَرٍ وَعَبْدُ الرَّحْمَنِ بْنُ مَهْدِيٍّ، قَالَا: حَدَّثَنَا شُعْبَةُ، عَنْ عَلِيِّ بْنِ مُدْرِكٍ قَالَ: سَمِعْتُ أَبَا زُرْعَةَ بْنَ عَمْرِو بْنِ جَرِيرٍ يُحَدِّثُ عَنْ جَرِيرِ بْنِ عَبْدِاللهِ أَنَّ رَسُولَ اللهِ ﷺ قَالَ فِي حَجَّةِ الْوَدَاعِ: اسْتَنْصِتِ النَّاسَ، فَقَالَ: لَا تَرْجِعُوا بَعْدِي كُفَّارًا يَضْرِبُ بَعْضُكُمْ رِقَابَ بَعْضٍ. [خ: ١٢١، م: ٦٥، تحفة ٣٢٣٦]

٣٩٤٣ ـ حَدَّثَنَا عَبْدُالرَّحْمَنِ بْنُ إِبْرَاهِيمَ، حَدَّثَنَا الْوَلِيدُ بْنُ مُسْلِمٍ، أَخْبَرَنِي عُمَرُ بْنُ مُحَمَّدٍ، عَنْ أَبِيهِ عَنِ ابْنِ عُمَرَ أَنَّ رَسُولَ اللهِ ﷺ قَالَ: وَيْحَكُمْ ـ أَوْ وَيْلَكُمْ ـ لَا تَرْجِعُوا بَعْدِي كُفَّارًا يَضْرِبُ بَعْضُكُمْ رِقَابَ بَعْضٍ. [خ: ١٧٤٢، م: ٦٦، تحفة ٧٤١٨]

٣٩٤٤ ـ حَدَّثَنَا مُحَمَّدُ بْنُ عَبْدِاللهِ بْنِ نُمَيْرٍ، حَدَّثَنَا أَبِي وَمُحَمَّدُ بْنُ بِشْرٍ، قَالَا: حَدَّثَنَا إِسْمَاعِيلُ، عَنْ قَيْسٍ عَنِ الصُّنَابِحِ(١) الأَحْمَسِيِّ قَالَ: قَالَ رَسُولُ اللهِ ﷺ: أَلَا إِنِّي فَرَطُكُمْ عَلَى الْحَوْضِ، وَإِنِّي مُكَاثِرٌ بِكُمُ الأُمَمَ، فَلَا تَقْتَتِلُنَّ بَعْدِي. [تحفة ٤٩٥٧]

٦ ـ بَابُ الْمُسْلِمُونَ فِي ذِمَّةِ اللهِ عَزَّوَجَلَّ

٣٩٤٥ ـ حَدَّثَنَا عَمْرُو بْنُ عُثْمَانَ بْنِ سَعِيدِ بْنِ كَثِيرِ بْنِ دِينَارٍ الْحِمْصِيُّ، قَالَ: حَدَّثَنَا أَحْمَدُ بْنُ خَالِدٍ الْوَهْبِيُّ، حَدَّثَنَا عَبْدُالْعَزِيزِ بْنُ أَبِي سَلَمَةَ الْمَاجِشُونُ، عَنْ عَبْدِالْوَاحِدِ بْنِ أَبِي عَوْنٍ، عَنْ سَعْدِ بْنِ إِبْرَاهِيمَ، عَنْ حَابِسٍ الْيَمَانِيِّ عَنْ أَبِي بَكْرٍ الصِّدِّيقِ رضي الله عنه قَالَ: قَالَ رَسُولُ اللهِ ﷺ: مَنْ صَلَّى الصُّبْحَ فَهُوَ فِي ذِمَّةِ اللهِ، فَلَا تُخْفِرُوا اللهَ فِي عَهْدِهِ، فَمَنْ قَتَلَهُ، طَلَبَهُ اللهُ حَتَّى يَكُبَّهُ فِي النَّارِ عَلَى وَجْهِهِ. [تحفة ٦٥٩١]

٣٩٤٦ ـ حَدَّثَنَا مُحَمَّدُ بْنُ بَشَّارٍ، قَالَ: حَدَّثَنَا رَوْحُ بْنُ عُبَادَةَ، قَالَ: حَدَّثَنَا أَشْعَثُ، عَنِ الْحَسَنِ عَنْ سَمُرَةَ بْنِ جُنْدَبٍ، عَنِ النَّبِيِّ ﷺ قَالَ: مَنْ صَلَّى الصُّبْحَ فَهُوَ فِي ذِمَّةِ اللهِ عَزَّوَجَلَّ. [تحفة ٤٥٧٨]

٣٩٤٧ ـ حَدَّثَنَا هِشَامُ بْنُ عَمَّارٍ، حَدَّثَنَا الْوَلِيدُ بْنُ مُسْلِمٍ، قَالَ: حَدَّثَنَا حَمَّادُ بْنُ سَلَمَةَ، حَدَّثَنَا أَبُو الْمُهَزِّمِ

---

(١) كذا في مراد ووقع في التيمورية وباريس: «الصنابحي» بالياء في آخره وأثبت ما في مراد لأن البخاري نقل عن جماعة منهم ابن نمير كانوا يذكرونه بدون الياء. قلت: والخلاصة أنه الصنابح ويقال: الصنابحي، وخطأ جماعة من الحفاظ من ذكره بالياء.

يَزِيدُ بْنُ سُفْيَانَ قَالَ: سَمِعْتُ أَبَا هُرَيْرَةَ يَقُولُ: قَالَ رَسُولُ اللهِ ﷺ: الْمُؤْمِنُ أَكْرَمُ عَلَى اللهِ ﷻ مِنْ بَعْضِ مَلَائِكَتِهِ. [تحفة ١٤٨٣٦]

٧ ـ بَابُ الْعَصَبِيَّةِ

٣٩٤٨ ـ حَدَّثَنَا بِشْرُ بْنُ هِلَالٍ الصَّوَّافُ، حَدَّثَنَا عَبْدُالْوَارِثِ بْنُ سَعِيدٍ، حَدَّثَنَا أَيُّوبُ، عَنْ غَيْلَانَ بْنِ جَرِيرٍ، عَنْ زِيَادِ بْنِ رِيَاحٍ عَنْ أَبِي هُرَيْرَةَ قَالَ: قَالَ رَسُولُ اللهِ ﷺ: مَنْ قَاتَلَ تَحْتَ رَايَةٍ عِمِّيَّةٍ، يَدْعُو إِلَى عَصَبِيَّةٍ، أَوْ يَغْضَبُ لِعَصَبِيَّةٍ، فَقِتْلَتُهُ جَاهِلِيَّةٌ. [م: ١٨٤٨، تحفة ١٢٩٠٢]

٣٩٤٩ ـ (١) **حَدَّثَنَا** أَبُو بَكْرِ بْنُ أَبِي شَيْبَةَ، حَدَّثَنَا زِيَادُ بْنُ الرَّبِيعِ الْيَحْمِدِيُّ عَنْ عَبَّادِ بْنِ كَثِيرٍ الشَّامِيِّ، عَنِ امْرَأَةٍ مِنْهُمْ يُقَالُ لَهَا فُسَيْلَةُ قَالَتْ: سَمِعْتُ أَبِي يَقُولُ: سَأَلْتُ النَّبِيَّ ﷺ فَقُلْتُ: يَا رَسُولَ اللهِ، أَمِنَ الْعَصَبِيَّةِ أَنْ يُحِبَّ الرَّجُلُ قَوْمَهُ؟ قَالَ: لَا، وَلَكِنْ مِنَ الْعَصَبِيَّةِ أَنْ يُعِينَ الرَّجُلُ قَوْمَهُ عَلَى الظُّلْمِ. [د: ٥١١٩، تحفة ١١٧٥٧]

٨ ـ بَابُ السَّوَادِ الأَعْظَم

٣٩٥٠ ـ حَدَّثَنَا الْعَبَّاسُ بْنُ عُثْمَانَ الدِّمَشْقِيُّ، حَدَّثَنَا الْوَلِيدُ بْنُ مُسْلِمٍ، حَدَّثَنَا مُعَانُ بْنُ رِفَاعَةَ السَّلَامِيُّ، حَدَّثَنِي أَبُو خَلَفٍ الأَعْمَى قَالَ: سَمِعْتُ(٢) أَنَسَ بْنَ مَالِكٍ يَقُولُ: سَمِعْتُ رَسُولَ اللهِ ﷺ يَقُولُ: إِنَّ أُمَّتِي لَا تَجْتَمِعُ عَلَى ضَلَالَةٍ، **فَإِذَا رَأَيْتُمُ اخْتِلَافًا فَعَلَيْكُمْ بِالسَّوَادِ**(٣) **الأَعْظَمِ**. [تحفة ١٧١٥]

٩ ـ بَابُ مَا يَكُونُ مِنَ الْفِتَنِ

٣٩٥١ ـ حَدَّثَنَا مُحَمَّدُ بْنُ عَبْدِاللهِ بْنِ نُمَيْرٍ وَعَلِيُّ بْنُ مُحَمَّدٍ، قَالَا: حَدَّثَنَا أَبُو مُعَاوِيَةَ، عَنِ الأَعْمَشِ، عَنْ رَجَاءٍ الأَنْصَارِيِّ، عَنْ عَبْدِاللهِ بْنِ شَدَّادِ بْنِ الْهَادِ عَنْ مُعَاذِ بْنِ جَبَلٍ قَالَ: صَلَّى رَسُولُ اللهِ ﷺ يَوْمًا صَلَاةً، فَأَطَالَ فِيهَا، فَلَمَّا انْصَرَفَ، قُلْنَا ـ أَوْ قَالُوا ـ: يَا رَسُولَ اللهِ، أَطَلْتَ الْيَوْمَ الصَّلَاةَ! قَالَ: إِنِّي صَلَّيْتُ صَلَاةَ رَغْبَةٍ وَرَهْبَةٍ، سَأَلْتُ اللهَ ﷻ لأُمَّتِي ثَلَاثًا، فَأَعْطَانِي اثْنَتَيْنِ وَرَدَّ عَلَيَّ وَاحِدَةً، سَأَلْتُهُ أَنْ لَا يُسَلِّطَ عَلَيْهِمْ عَدُوًّا مِنْ غَيْرِهِمْ، فَأَعْطَانِيهَا، وَسَأَلْتُهُ أَنْ لَا يُهْلِكَهُمْ غَرَقًا، فَأَعْطَانِيهَا، وَسَأَلْتُهُ أَنْ لَا يَجْعَلَ بَأْسَهُمْ بَيْنَهُمْ، فَرَدَّهَا عَلَيَّ. [تحفة ١١٣٢٦]

٣٩٥٢ ـ حَدَّثَنَا هِشَامُ بْنُ عَمَّارٍ، حَدَّثَنَا مُحَمَّدُ بْنُ شُعَيْبِ بْنِ شَابُورَ، قَالَ: حَدَّثَنَا سَعِيدُ بْنُ بَشِيرٍ، عَنْ قَتَادَةَ أَنَّهُ حَدَّثَهُمْ، عَنْ أَبِي قِلَابَةَ الْجَرْمِيِّ عَبْدِاللهِ بْنِ زَيْدٍ، عَنْ أَبِي أَسْمَاءَ الرَّحَبِيِّ عَنْ ثَوْبَانَ مَوْلَى رَسُولِ اللهِ ﷺ عَنْ(٤) رَسُولِ اللهِ ﷺ أَنَّهُ قَالَ: زُوِيَتْ(٥) لِيَ الأَرْضُ حَتَّى رَأَيْتُ مَشَارِقَهَا وَمَغَارِبَهَا، وَأُعْطِيتُ الْكَنْزَيْنِ الأَصْفَرَ أَوِ ـ الأَحْمَرَ ـ وَالأَبْيَضَ ـ يَعْنِي الذَّهَبَ وَالْفِضَّةَ ـ، وَقِيلَ لِي: إِنَّ مُلْكَكَ إِلَى حَيْثُ زُوِيَ لَكَ، وَإِنِّي سَأَلْتُ اللهَ ﷻ ثَلَاثًا: أَنْ لَا يُسَلِّطَ عَلَى أُمَّتِي جُوعًا فَيُهْلِكَهُمْ بِهِ عَامَّةً، وَأَنْ لَا يَلْبِسَهُمْ شِيَعًا وَيُذِيقَ بَعْضَهُمْ بَأْسَ بَعْضٍ، وَإِنَّهُ قِيلَ لِي: إِذَا قَضَيْتُ قَضَاءً فَلَا مَرَدَّ لَهُ، وَإِنِّي لَنْ أُسَلِّطَ عَلَى أُمَّتِكَ جُوعًا فَيُهْلِكَهُمْ فِيهِ، وَلَنْ أَجْمَعَ عَلَيْهِمْ مِنْ بَيْنَ أَقْطَارِهَا، حَتَّى يُفْنِيَ بَعْضُهُمْ بَعْضًا، وَيَقْتُلَ بَعْضُهُمْ بَعْضًا. وَإِذَا وُضِعَ السَّيْفُ فِي أُمَّتِي، فَلَنْ يُرْفَعَ عَنْهُمْ إِلَى يَوْمِ الْقِيَامَةِ، وَإِنَّ مِمَّا أَتَخَوَّفُ عَلَى أُمَّتِي أَئِمَّةً مُضِلِّينَ، وَسَتَعْبُدُ قَبَائِلُ مِنْ أُمَّتِي الأَوْثَانَ، وَسَتَلْحَقُ قَبَائِلُ مِنْ أُمَّتِي بِالْمُشْرِكِينَ، وَإِنَّ بَيْنَ يَدَيِ السَّاعَةِ دَجَّالِينَ كَذَّابِينَ، قَرِيبًا

---

(١) وانظر غاية المرام (٣٠٥) لتقف على وهم من حسن هذا الحديث بطريق أبي داود(٥١١٩).

(٢) في التيمورية: «أنه سمع».

(٣) الجماعة الكثيرة.

(٤) في المطبوع: «أن».

(٥) ضمت وجمعت.

مِنْ ثَلَاثِينَ، كُلُّهُمْ يَزْعُمُ أَنَّهُ نَبِيٌّ، وَلَنْ تَزَالَ طَائِفَةٌ مِنْ أُمَّتِي عَلَى الْحَقِّ مَنْصُورِينَ، لَا يَضُرُّهُمْ مَنْ خَالَفَهُمْ حَتَّى يَأْتِيَ أَمْرُ اللهِ ﷻ.

[قَالَ أَبُو الْحَسَنِ: لَمَّا فَرَغَ أَبُو عَبْدِاللهِ مِنْ هَذَا الْحَدِيثِ قَالَ: مَا أَهْوَلَهُ!][1]. [م: ١٠٢٠، تحفة ٢١٠٠]

٣٩٥٣ ـ حَدَّثَنَا أَبُو بَكْرِ بْنُ أَبِي شَيْبَةَ، حَدَّثَنَا سُفْيَانُ بْنُ عُيَيْنَةَ، عَنِ الزُّهْرِيِّ، عَنْ عُرْوَةَ، عَنْ زَيْنَبَ ابْنَةِ أُمِّ سَلَمَةَ، عَنْ حَبِيبَةَ، عَنْ أُمِّ حَبِيبَةَ عَنْ زَيْنَبَ بِنْتِ جَحْشٍ أَنَّهَا قَالَتْ: اسْتَيْقَظَ رَسُولُ اللهِ ﷺ [مِنْ نَوْمِهِ][2] وَهُوَ مُحْمَرٌّ وَجْهُهُ، وَهُوَ يَقُولُ: لَا إِلَهَ إِلَّا اللهُ، وَيْلٌ لِلْعَرَبِ مِنْ شَرٍّ قَدِ اقْتَرَبَ، فُتِحَ الْيَوْمَ مِنْ رَدْمِ يَأْجُوجَ وَمَأْجُوجَ. وَعَقَدَ بِيَدَيْهِ عَشَرَةً.

قَالَتْ زَيْنَبُ: قُلْتُ: يَا رَسُولَ اللهِ، أَنَهْلِكُ وَفِينَا الصَّالِحُونَ؟ قَالَ: إِذَا كَثُرَ الْخَبَثُ. [خ: ٣٣٤٦، م: ٢٨٨٠، تحفة ١٥٨٨٠]

٣٩٥٤ ـ حَدَّثَنَا رَاشِدُ بْنُ سَعِيدٍ الرَّمْلِيُّ، حَدَّثَنَا الْوَلِيدُ بْنُ مُسْلِمٍ، عَنِ الْوَلِيدِ بْنِ سُلَيْمَانَ بْنِ أَبِي السَّائِبِ، عَنْ عَلِيِّ بْنِ يَزِيدَ، عَنِ الْقَاسِمِ أَبِي عَبْدِالرَّحْمَنِ عَنْ أَبِي أُمَامَةَ قَالَ: قَالَ رَسُولُ اللهِ ﷺ: سَتَكُونُ فِتَنٌ، يُصْبِحُ الرَّجُلُ فِيهَا مُؤْمِنًا وَيُمْسِي كَافِرًا، إِلَّا مَنْ أَحْيَاهُ اللهُ بِالْعِلْمِ. [تحفة ٤٩١٦]

٣٩٥٥ ـ حَدَّثَنَا مُحَمَّدُ بْنُ عَبْدِاللهِ بْنِ نُمَيْرٍ، قَالَ: حَدَّثَنَا أَبُو مُعَاوِيَةَ وَأَبِي، عَنِ الأَعْمَشِ، عَنْ شَقِيقٍ عَنْ حُذَيْفَةَ قَالَ: كُنَّا جُلُوسًا عِنْدَ عُمَرَ، فَقَالَ: أَيُّكُمْ يَحْفَظُ حَدِيثَ رَسُولِ اللهِ ﷺ فِي الْفِتْنَةِ؟ قَالَ حُذَيْفَةُ: فَقُلْتُ: أَنَا. قَالَ: إِنَّكَ لَجَرِيءٌ، قَالَ: كَيْفَ؟ قَالَ: سَمِعْتُهُ يَقُولُ: فِتْنَةُ الرَّجُلِ فِي أَهْلِهِ وَوَلَدِهِ وَجَارِهِ تُكَفِّرُهَا الصَّلَاةُ وَالصِّيَامُ وَالصَّدَقَةُ، وَالأَمْرُ بِالْمَعْرُوفِ وَالنَّهْيُ عَنِ الْمُنْكَرِ. فَقَالَ عُمَرُ: لَيْسَ هَذَا أُرِيدُ، إِنَّمَا أُرِيدُ الَّتِي تَمُوجُ كَمَوْجِ الْبَحْرِ. فَقَالَ: مَا لَكَ وَلَهَا؟ يَا أَمِيرَ الْمُؤْمِنِينَ! إِنَّ بَيْنَكَ وَبَيْنَهَا بَابًا مُغْلَقًا. قَالَ: فَيُكْسَرُ الْبَابُ أَوْ يُفْتَحُ؟ قَالَ: لَا، بَلْ يُكْسَرُ. قَالَ: ذَاكَ أَجْدَرُ أَنْ لَا يُغْلَقَ.

قُلْنَا لِحُذَيْفَةَ: أَكَانَ عُمَرُ يَعْلَمُ مَنِ الْبَابُ؟ قَالَ: نَعَمْ، كَمَا يَعْلَمُ أَنَّ دُونَ غَدِ اللَّيْلَةَ، إِنِّي حَدَّثْتُهُ حَدِيثًا لَيْسَ بِالأَغَالِيطِ.

فَهِبْنَا أَنْ نَسْأَلَهُ مَنِ الْبَابُ، فَقُلْنَا لِمَسْرُوقٍ: سَلْهُ. فَسَأَلَهُ؟ فَقَالَ: عُمَرُ رضي الله عنه. [خ: ٥٢٥، م: ١٤٤، تحفة ٣٣٣٧]

٣٩٥٦ ـ حَدَّثَنَا أَبُو كُرَيْبٍ، حَدَّثَنَا أَبُو مُعَاوِيَةَ وَعَبْدُالرَّحْمَنِ الْمُحَارِبِيُّ وَوَكِيعٌ، عَنِ الأَعْمَشِ، عَنْ زَيْدِ بْنِ وَهْبٍ، عَنْ عَبْدِالرَّحْمَنِ بْنِ عَبْدِ رَبِّ الْكَعْبَةِ قَالَ: انْتَهَيْتُ إِلَى عَبْدِاللهِ بْنِ عَمْرِو بْنِ الْعَاصِ، وَهُوَ جَالِسٌ فِي ظِلِّ الْكَعْبَةِ، وَالنَّاسُ مُجْتَمِعُونَ عَلَيْهِ، فَسَمِعْتُهُ يَقُولُ: بَيْنَا نَحْنُ مَعَ رَسُولِ اللهِ ﷺ فِي سَفَرٍ إِذْ نَزَلَ مَنْزِلًا، فَمِنَّا مَنْ يَضْرِبُ خِبَاءَهُ، وَمِنَّا مَنْ يَنْتَضِلُ، وَمِنَّا مَنْ هُوَ فِي جَشَرِهِ[3]، إِذْ نَادَى مُنَادِيهِ: الصَّلَاةُ جَامِعَةٌ. فَاجْتَمَعْنَا، فَقَامَ رَسُولُ اللهِ ﷺ فَخَطَبَنَا، فَقَالَ: إِنَّهُ لَمْ يَكُنْ نَبِيٌّ قَبْلِي إِلَّا كَانَ حَقًّا عَلَيْهِ أَنْ يَدُلَّ أُمَّتَهُ عَلَى مَا يَعْلَمُهُ خَيْرًا لَهُمْ، وَيُنْذِرَهُمْ مَا يَعْلَمُهُ شَرًّا لَهُمْ، وَإِنَّ أُمَّتَكُمْ هَذِهِ جُعِلَتْ عَافِيَتُهَا فِي أَوَّلِهَا، وَإِنَّ آخِرَهُمْ يُصِيبُهُمْ بَلَاءٌ، وَأُمُورٌ يُنْكِرُونَهَا، ثُمَّ تَجِيءُ فِتَنٌ يُرَقِّقُ بَعْضُهَا بَعْضًا، فَيَقُولُ الْمُؤْمِنُ: هَذِهِ مُهْلِكَتِي، ثُمَّ تَنْكَشِفُ، ثُمَّ تَجِيءُ فِتْنَةٌ فَيَقُولُ الْمُؤْمِنُ: هَذِهِ مُهْلِكَتِي، ثُمَّ تَنْكَشِفُ، فَمَنْ سَرَّهُ أَنْ يُزَحْزَحَ عَنِ النَّارِ وَيُدْخَلَ

---

(١) زيادة من المحمودية.

(٢) زيادة من مراد.

(٣) ماشيته.

الْجَنَّةَ، فَلْتُدْرِكْهُ مَوْتَتُهُ وَهُوَ يُؤْمِنُ بِاللهِ وَالْيَوْمِ الآخِرِ، وَلْيَأْتِ إِلَى النَّاسِ الَّذِي يُحِبُّ أَنْ يَأْتُوا إِلَيْهِ، وَمَنْ بَايَعَ إِمَامًا فَأَعْطَاهُ صَفْقَةَ يَمِينِهِ وَثَمَرَةَ قَلْبِهِ، فَلْيُطِعْهُ مَا اسْتَطَاعَ، فَإِنْ جَاءَ آخَرُ يُنَازِعُهُ، فَاضْرِبُوا عُنُقَ الآخَرِ.

قَالَ: فَأَدْخَلْتُ رَأْسِي مِنْ بَيْنِ النَّاسِ، فَقُلْتُ: أَنْشُدُكَ اللهَ! أَنْتَ سَمِعْتَ هَذَا مِنْ رَسُولِ اللهِ ﷺ؟ قَالَ: فَأَشَارَ بِيَدِهِ إِلَى أُذُنَيْهِ، فَقَالَ: سَمِعَتْهُ أُذُنَايَ، وَوَعَاهُ قَلْبِي. [م: ١٨٤٤، تحفة ٨٨٨١]

١٠ ـ بَابُ التَّثَبُّتِ فِي الْفِتْنَةِ

٣٩٥٧ ـ حَدَّثَنَا هِشَامُ بْنُ عَمَّارٍ وَمُحَمَّدُ بْنُ الصَّبَّاحِ، قَالَا: حَدَّثَنَا عَبْدُالْعَزِيزِ بْنُ أَبِي حَازِمٍ، حَدَّثَنِي أَبِي، عَنْ عُمَارَةَ بْنِ حَزْمٍ عَنْ عَبْدِاللهِ بْنِ عَمْرٍو أَنَّ رَسُولَ اللهِ ﷺ قَالَ: كَيْفَ بِكُمْ وَبِزَمَانٍ يُوشِكُ أَنْ يَأْتِيَ، يُغَرْبَلُ النَّاسُ فِيهِ غَرْبَلَةً، وَتَبْقَى حُثَالَةٌ مِنَ النَّاسِ، قَدْ مَرِجَتْ[1] عُهُودُهُمْ وَأَمَانَاتُهُمْ، فَاخْتَلَفُوا وَكَانُوا هَكَذَا؟ ـ وَشَبَّكَ بَيْنَ أَصَابِعِهِ ـ قَالُوا: كَيْفَ بِنَا يَا رَسُولَ اللهِ إِذَا كَانَ ذَلِكَ؟ قَالَ: تَأْخُذُونَ بِمَا تَعْرِفُونَ، وَتَدَعُونَ مَا تُنْكِرُونَ، وَتُقْبِلُونَ عَلَى خَاصَّتِكُمْ، وَتَذَرُونَ أَمْرَ عَوَامِّهِمْ[2]. [د: ٤٣٤٢، تحفة ٨٨٩٣]

٣٩٥٨ ـ حَدَّثَنَا أَحْمَدُ بْنُ عَبْدَةَ، حَدَّثَنَا حَمَّادُ بْنُ زَيْدٍ، عَنْ أَبِي عِمْرَانَ الْجَوْنِيِّ، عَنِ الْمُشَعَّثِ بْنِ طَرِيفٍ، عَنْ عَبْدِاللهِ بْنِ الصَّامِتِ عَنْ أَبِي ذَرٍّ قَالَ: قَالَ رَسُولُ اللهِ ﷺ: كَيْفَ أَنْتَ يَا أَبَا ذَرٍّ وَمَوْتًا يُصِيبُ النَّاسَ حَتَّى يُقَوَّمَ الْبَيْتُ بِالْوَصِيفِ؟ ـ يَعْنِي الْقَبْرَ ـ قُلْتُ: مَا خَارَ اللهُ لِي وَرَسُولُهُ ـ أَوْ قَالَ: اللهُ وَرَسُولُهُ أَعْلَمُ ـ قَالَ: تَصَبَّرْ. قَالَ: كَيْفَ أَنْتَ وَجُوعًا يُصِيبُ النَّاسَ حَتَّى تَأْتِيَ مَسْجِدَكَ فَلَا تَسْتَطِيعَ أَنْ تَرْجِعَ إِلَى فِرَاشِكَ، وَلَا تَسْتَطِيعَ أَنْ تَقُومَ مِنْ فِرَاشِكَ إِلَى مَسْجِدِكَ؟ قَالَ: قُلْتُ: اللهُ وَرَسُولُهُ أَعْلَمُ ـ أَوْ مَا خَارَ اللهُ لِي وَرَسُولُهُ ـ قَالَ: عَلَيْكَ بِالْعِفَّةِ. ثُمَّ قَالَ: كَيْفَ أَنْتَ وَقَتْلًا يُصِيبُ النَّاسَ حَتَّى تُغْرَقَ حِجَارَةُ الزَّيْتِ بِالدَّمِ؟ قُلْتُ: مَا خَارَ اللهُ لِي وَرَسُولُهُ. قَالَ: الْحَقْ بِمَنْ أَنْتَ مِنْهُ. قَالَ: قُلْتُ: يَا رَسُولَ اللهِ، أَفَلَا آخُذُ بِسَيْفِي فَأَضْرِبَ بِهِ مَنْ فَعَلَ ذَلِكَ؟ قَالَ: شَارَكْتَ الْقَوْمَ إِذًا، وَلَكِنِ ادْخُلْ بَيْتَكَ. قُلْتُ: يَا رَسُولَ اللهِ، فَإِنْ دُخِلَ بَيْتِي؟ قَالَ: إِنْ خَشِيتَ أَنْ يَبْهَرَكَ شُعَاعُ السَّيْفِ، فَأَلْقِ طَرَفَ رِدَائِكَ عَلَى وَجْهِكَ، فَيَبُوءَ بِإِثْمِهِ وَإِثْمِكَ فَيَكُونَ مِنْ أَصْحَابِ النَّارِ. [د: ٤٢٦١، تحفة ١١٩٤٧]

٣٩٥٩ ـ حَدَّثَنَا مُحَمَّدُ بْنُ بَشَّارٍ، قَالَ: حَدَّثَنَا مُحَمَّدُ بْنُ جَعْفَرٍ، حَدَّثَنَا عَوْفٌ، عَنِ الْحَسَنِ، حَدَّثَنَا أَسِيدُ بْنُ الْمُتَشَمِّسِ قَالَ: حَدَّثَنَا أَبُو مُوسَى، قَالَ: حَدَّثَنَا رَسُولُ اللهِ ﷺ إِنَّ بَيْنَ يَدَيِ السَّاعَةِ لَهَرْجًا. قَالَ: قُلْتُ: يَا رَسُولَ اللهِ، مَا الْهَرْجُ؟ قَالَ: الْقَتْلُ، الْقَتْلُ. فَقَالَ بَعْضُ الْمُسْلِمِينَ: يَا رَسُولَ اللهِ، إِنَّا نَقْتُلُ الآنَ فِي الْعَامِ الْوَاحِدِ مِنَ الْمُشْرِكِينَ كَذَا وَكَذَا. فَقَالَ رَسُولُ اللهِ ﷺ: لَيْسَ بِقَتْلِ الْمُشْرِكِينَ، وَلَكِنْ يَقْتُلُ بَعْضُكُمْ بَعْضًا، حَتَّى يَقْتُلَ الرَّجُلُ جَارَهُ وَابْنَ عَمِّهِ وَذَا قَرَابَتِهِ. فَقَالَ بَعْضُ الْقَوْمِ: يَا رَسُولَ اللهِ، وَمَعَنَا عُقُولُنَا ذَلِكَ الْيَوْمَ؟ فَقَالَ رَسُولُ اللهِ ﷺ: لَا، تُنْزَعُ عُقُولُ أَكْثَرِ ذَلِكَ الزَّمَانِ، وَيَخْلُفُ لَهُ هَبَاءٌ مِنَ النَّاسِ لَا عُقُولَ لَهُمْ.

ثُمَّ قَالَ الأَشْعَرِيُّ: وَايْمُ اللهِ، إِنِّي لأَظُنُّهَا مُدْرِكَتِي وَإِيَّاكُمْ، وَايْمُ اللهِ مَا لِي وَلَكُمْ مِنْهَا مَخْرَجٌ، إِنْ أَدْرَكَتْنَا فِيمَا عَهِدَ إِلَيْنَا نَبِيُّنَا ﷺ إِلَّا أَنْ نَخْرُجَ كَمَا دَخَلْنَا فِيهَا. [تحفة ٨٩٨٠]

٣٩٦٠ ـ حَدَّثَنَا مُحَمَّدُ بْنُ بَشَّارٍ، قَالَ: حَدَّثَنَا صَفْوَانُ بْنُ عِيسَى، قَالَ: حَدَّثَنَا عَبْدُاللهِ بْنُ عُبَيْدٍ مُؤَذِّنُ

---

(١) فسدت.

(٢) في المحمودية: «عوامكم».

مَسْجِدِ جُرْدَانَ(١) قَالَ: حَدَّثَتْنِي عُدَيْسَةُ(٢) بِنْتُ أُهْبَانَ قَالَتْ: لَمَّا جَاءَ عَلِيُّ بْنُ أَبِي طَالِبٍ هَاهُنَا الْبَصْرَةَ، دَخَلَ عَلَى أَبِي، فَقَالَ: يَا أَبَا مُسْلِمٍ، أَلَا تُعِينُنِي عَلَى هَؤُلَاءِ الْقَوْمِ، قَالَ: بَلَى، قَالَ: فَدَعَا جَارِيَةً لَهُ، فَقَالَ: يَا جَارِيَةُ، أَخْرِجِي سَيْفِي. قَالَ: فَأَخْرَجَتْهُ، فَسَلَّ مِنْهُ قَدْرَ شِبْرٍ، فَإِذَا هُوَ خَشَبٌ، فَقَالَ: إِنَّ خَلِيلِي وَابْنَ عَمِّكَ ﷺ عَهِدَ إِلَيَّ إِذَا كَانَتِ الْفِتْنَةُ بَيْنَ الْمُسْلِمِينَ فَأَتَّخِذُ سَيْفًا مِنْ خَشَبٍ. فَإِنْ شِئْتَ خَرَجْتُ مَعَكَ. قَالَ: لَا حَاجَةَ لِي فِيكَ، وَلَا فِي سَيْفِكَ. [ت: ٢٢٠٣، تحفة ١٧٣٤]

٣٩٦١ ـ حَدَّثَنَا عِمْرَانُ بْنُ مُوسَى اللَّيْثِيُّ، حَدَّثَنَا عَبْدُالْوَارِثِ بْنُ سَعِيدٍ، حَدَّثَنَا مُحَمَّدُ بْنُ جُحَادَةَ، عَنْ عَبْدِالرَّحْمَنِ بْنِ ثَرْوَانَ، عَنْ هُزَيْلِ بْنِ شُرَحْبِيلَ عَنْ أَبِي مُوسَى الأَشْعَرِيِّ قَالَ: قَالَ رَسُولُ اللهِ ﷺ: إِنَّ بَيْنَ يَدَيِ السَّاعَةِ فِتَنًا كَقِطَعِ اللَّيْلِ الْمُظْلِمِ، يُصْبِحُ الرَّجُلُ فِيهَا مُؤْمِنًا وَيُمْسِي كَافِرًا، وَيُمْسِي مُؤْمِنًا وَيُصْبِحُ كَافِرًا، الْقَاعِدُ فِيهَا خَيْرٌ مِنَ الْقَائِمِ، وَالْقَائِمُ فِيهَا خَيْرٌ مِنَ الْمَاشِي، وَالْمَاشِي فِيهَا خَيْرٌ مِنَ السَّاعِي، فَكَسِّرُوا قِسِيَّكُمْ، وَقَطِّعُوا أَوْتَارَكُمْ، وَاضْرِبُوا بِسُيُوفِكُمُ الْحِجَارَةَ، فَإِنْ دُخِلَ عَلَى أَحَدِكُمْ، فَلْيَكُنْ كَخَيْرِ ابْنَيْ آدَمَ. [د: ٤٢٥٩، تحفة ٩٠٣٢]

٣٩٦٢ ـ حَدَّثَنَا أَبُو بَكْرِ بْنُ أَبِي شَيْبَةَ، حَدَّثَنَا يَزِيدُ بْنُ هَارُونَ، عَنْ حَمَّادِ بْنِ سَلَمَةَ، عَنْ ثَابِتٍ أَوْ عَلِيِّ بْنِ زَيْدِ بْنِ جَدْعَانَ شَكَّ أَبُو بَكْرٍ، عَنْ أَبِي بُرْدَةَ قَالَ: دَخَلْتُ عَلَى مُحَمَّدِ بْنِ مَسْلَمَةَ فَقَالَ: إِنَّ رَسُولَ اللهِ ﷺ قَالَ: إِنَّهَا سَتَكُونُ فِتْنَةٌ وَفُرْقَةٌ وَاخْتِلَافٌ، فَإِذَا كَانَ كَذَلِكَ، فَأْتِ بِسَيْفِكَ أُحُدًا، فَاضْرِبْهُ حَتَّى يَنْقَطِعَ، ثُمَّ اجْلِسْ فِي بَيْتِكَ حَتَّى تَأْتِيَكَ يَدٌ خَاطِئَةٌ، أَوْ مَنِيَّةٌ قَاضِيَةٌ.

فَقَدْ وَقَعَتْ، وَفَعَلْتُ مَا قَالَ رَسُولُ اللهِ ﷺ. [تحفة ١١٢٣٤]

١١ ـ بَاب إِذَا الْتَقَى الْمُسْلِمَانِ بِسَيْفَيْهِمَا

٣٩٦٣ ـ حَدَّثَنَا سُوَيْدُ بْنُ سَعِيدٍ، حَدَّثَنَا مُبَارَكُ بْنُ سُحَيْمٍ، عَنْ عَبْدِالْعَزِيزِ بْنِ صُهَيْبٍ عَنْ أَنَسِ بْنِ مَالِكٍ، عَنِ النَّبِيِّ ﷺ قَالَ: مَا مِنْ مُسْلِمَيْنِ الْتَقَيَا بِأَسْيَافِهِمَا، إِلَّا كَانَ الْقَاتِلُ وَالْمَقْتُولُ فِي النَّارِ. [تحفة ١٠٦١]

٣٩٦٤ ـ حَدَّثَنَا أَحْمَدُ بْنُ سِنَانٍ، قَالَ: حَدَّثَنَا يَزِيدُ بْنُ هَارُونَ، عَنْ سُلَيْمَانَ التَّيْمِيِّ وَسَعِيدِ بْنِ أَبِي عَرُوبَةَ، عَنْ قَتَادَةَ(٣) عَنِ الْحَسَنِ، عَنْ أَبِي مُوسَى قَالَ: قَالَ رَسُولُ اللهِ ﷺ: إِذَا الْتَقَى الْمُسْلِمَانِ بِسَيْفَيْهِمَا، فَالْقَاتِلُ وَالْمَقْتُولُ فِي النَّارِ، قَالُوا: يَا رَسُولَ اللهِ هَذَا الْقَاتِلُ فَمَا بَالُ الْمَقْتُولِ؟ قَالَ: إِنَّهُ أَرَادَ قَتْلَ صَاحِبِهِ. [ن: ٤١١٨، تحفة ٨٩٨٤]

٣٩٦٥ ـ حَدَّثَنَا مُحَمَّدُ بْنُ بَشَّارٍ، حَدَّثَنَا مُحَمَّدُ بْنُ جَعْفَرٍ، حَدَّثَنَا شُعْبَةُ، عَنْ مَنْصُورٍ، عَنْ رِبْعِيِّ بْنِ حِرَاشٍ عَنْ أَبِي بَكْرَةَ، عَنِ النَّبِيِّ ﷺ قَالَ: إِذَا الْمُسْلِمَانِ حَمَلَ أَحَدُهُمَا عَلَى أَخِيهِ السِّلَاحَ، فَهُمَا عَلَى جُرُفِ جَهَنَّمَ، فَإِذَا قَتَلَ أَحَدُهُمَا صَاحِبَهُ، دَخَلَا(٤) جَمِيعًا. [خ: ٣١، م: ٢٨٨٨، تحفة ١١٦٧٢]

٣٩٦٦ ـ حَدَّثَنَا سُوَيْدُ بْنُ سَعِيدٍ، حَدَّثَنَا مَرْوَانُ بْنُ مُعَاوِيَةَ، عَنْ عَبْدِالْحَكَمِ السَّدُوسِيِّ، حَدَّثَنَا شَهْرُ بْنُ

---

(١) كذا في التيمورية والمحمودية لكن جاء هامش التيمورية: «صوابه: حرادان» وفي مراد: «جرادان» قلت: وقع في بعض المصادر الحديثية: «جرادان» وفي بعضها: «حردان» قلت: وحردان قرية في دمشق والمسجد المذكور في البصرة وجردان وادٍ كما يستفاد من القاموس.

(٢) في التيمورية: «عائشة» ثم كتب الناسخ أن الصواب عديسة كما ذكره ابن عساكر والمزي.

(٣) في المطبوع: «كلاهما».

(٤) في المحمودية: «دخلاها».

حَوْشَبٍ عَنْ أَبِي أُمَامَةَ أَنَّ رَسُولَ اللهِ ﷺ قَالَ: مِنْ شَرِّ النَّاسِ مَنْزِلَةً عِنْدَ اللهِ يَوْمَ الْقِيَامَةِ، عَبْدٌ أَذْهَبَ آخِرَتَهُ بِدُنْيَا غَيْرِهِ. [تحفة ٤٨٩١]

١٢ ـ بَابُ كَفِّ اللِّسَانِ فِي الْفِتْنَةِ

٣٩٦٧ ـ حَدَّثَنَا عَبْدُاللهِ بْنُ مُعَاوِيَةَ الْجُمَحِيُّ، حَدَّثَنَا حَمَّادُ بْنُ سَلَمَةَ، عَنْ لَيْثٍ، عَنْ طَاوُسٍ، عَنْ زِيَادِ سَيْمِينْ كُوشْ عَنْ عَبْدِاللهِ بْنِ عَمْرٍو قَالَ: قَالَ رَسُولُ اللهِ ﷺ: تَكُونُ فِتْنَةٌ تَسْتَنْظِفُ[1] الْعَرَبَ، قَتْلَاهَا فِي النَّارِ، اللِّسَانُ فِيهَا أَشَدُّ مِنْ وَقْعِ السَّيْفِ. [د: ٤٢٦٥، ت: ٢١٧٨، تحفة ٨٦٣١]

٣٩٦٨ ـ حَدَّثَنَا مُحَمَّدُ بْنُ بَشَّارٍ، قَالَ: حَدَّثَنَا مُحَمَّدُ بْنُ الْحَارِثِ، حَدَّثَنَا مُحَمَّدُ[2] بْنِ الْبَيْلَمَانِيِّ، عَنْ أَبِيهِ عَنِ ابْنِ عُمَرَ قَالَ: قَالَ رَسُولُ اللهِ ﷺ: إِيَّاكُمْ وَالْفِتَنَ، فَإِنَّ اللِّسَانَ فِيهَا مِثْلُ وَقْعِ السَّيْفِ. [تحفة ٦٦٧٩]

٣٩٦٩ ـ حَدَّثَنَا أَبُو بَكْرِ بْنُ أَبِي شَيْبَةَ، حَدَّثَنَا مُحَمَّدُ بْنُ بِشْرٍ، حَدَّثَنَا مُحَمَّدُ بْنُ عَمْرٍو، حَدَّثَنِي أَبِي، عَنْ أَبِيهِ عَلْقَمَةَ بْنِ وَقَّاصٍ قَالَ: مَرَّ بِهِ رَجُلٌ لَهُ شَرَفٌ، فَقَالَ لَهُ عَلْقَمَةُ: إِنَّ لَكَ رَحِمًا، وَإِنَّ لَكَ حَقًّا، وَإِنِّي رَأَيْتُكَ تَدْخُلُ عَلَى هَؤُلَاءِ الأُمَرَاءِ، وَتَتَكَلَّمُ عِنْدَهُمْ بِمَا شَاءَ اللهُ ﷻ أَنْ تَتَكَلَّمَ بِهِ، وَإِنِّي سَمِعْتُ بِلَالَ بْنَ الْحَارِثِ الْمُزَنِيَّ، صَاحِبَ رَسُولِ اللهِ ﷺ يَقُولُ: قَالَ رَسُولُ اللهِ ﷺ: إِنَّ أَحَدَكُمْ لَيَتَكَلَّمُ بِالْكَلِمَةِ مِنْ رِضْوَانِ اللهِ، مَا يَظُنُّ أَنْ تَبْلُغَ مَا بَلَغَتْ، فَيَكْتُبُ اللهُ ﷻ لَهُ بِهَا رِضْوَانَهُ إِلَى يَوْمِ الْقِيَامَةِ، وَإِنَّ أَحَدَكُمْ لَيَتَكَلَّمُ بِالْكَلِمَةِ مِنْ سُخْطِ اللهِ، مَا يَظُنُّ أَنْ تَبْلُغَ مَا بَلَغَتْ، فَيَكْتُبُ اللهُ ﷻ عَلَيْهِ بِهَا سُخْطَهُ إِلَى يَوْمِ يَلْقَاهُ.

قَالَ عَلْقَمَةُ: فَانْظُرْ وَيْحَكَ مَاذَا تَقُولُ، وَمَاذَا تَكَلَّمُ بِهِ، فَرُبَّ كَلَامٍ قَدْ مَنَعَنِي أَنْ أَتَكَلَّمَ بِهِ مَا سَمِعْتُ مِنْ بِلَالِ بْنِ الْحَارِثِ. [ت: ٢٣١٩، تحفة ٢٠٢٨]

٣٩٧٠ ـ حَدَّثَنَا أَبُو يُوسُفَ بْنُ الصَّيْدَلَانِيُّ مُحَمَّدُ بْنُ أَحْمَدَ الرَّقِّيُّ، حَدَّثَنَا مُحَمَّدُ بْنُ سَلَمَةَ، عَنِ ابْنِ إِسْحَاقَ، عَنْ مُحَمَّدِ بْنِ إِبْرَاهِيمَ، عَنْ أَبِي سَلَمَةَ عَنْ أَبِي هُرَيْرَةَ قَالَ: قَالَ رَسُولُ اللهِ ﷺ: إِنَّ الرَّجُلَ لَيَتَكَلَّمُ بِالْكَلِمَةِ مِنْ سُخْطِ اللهِ، لَا يَرَى بِهَا بَأْسًا، فَيَهْوِي بِهَا فِي نَارِ جَهَنَّمَ سَبْعِينَ خَرِيفًا. [خ: ٦٤٧٧، م: ٢٩٨٨، تحفة ١٤٩٩٥]

٣٩٧١ ـ حَدَّثَنَا أَبُو بَكْرٍ، حَدَّثَنَا أَبُو الأَحْوَصِ، عَنْ أَبِي حَصِينٍ، عَنْ أَبِي صَالِحٍ عَنْ أَبِي هُرَيْرَةَ قَالَ: قَالَ رَسُولُ اللهِ ﷺ: مَنْ كَانَ يُؤْمِنُ بِاللهِ وَالْيَوْمِ الآخِرِ، فَلْيَقُلْ خَيْرًا أَوْ لِيَسْكُتْ. [خ: ٥١٨٥، م: ٤٧، تحفة ١٢٨٤٣]

٣٩٧٢ ـ حَدَّثَنَا أَبُو مَرْوَانَ مُحَمَّدُ بْنُ عُثْمَانَ الْعُثْمَانِيُّ، حَدَّثَنَا إِبْرَاهِيمُ بْنُ سَعْدٍ، عَنِ ابْنِ شِهَابٍ، عَنْ مُحَمَّدِ بْنِ عَبْدِالرَّحْمَنِ بْنِ مَاعِزٍ الْعَامِرِيِّ أَنَّ سُفْيَانَ بْنَ عَبْدِاللهِ الثَّقَفِيَّ قَالَ: قُلْتُ: يَا رَسُولَ اللهِ، حَدِّثْنِي بِأَمْرٍ أَعْتَصِمُ بِهِ، قَالَ: قُلْ: رَبِّيَ اللهُ، ثُمَّ اسْتَقِمْ. قُلْتُ: يَا رَسُولَ اللهِ، مَا أَكْثَرُ مَا تَخَافُ عَلَيَّ؟ فَأَخَذَ رَسُولُ اللهِ ﷺ بِلِسَانِ نَفْسِهِ، ثُمَّ قَالَ: هَذَا. [م: ٣٨، تحفة ٤٤٧٨]

٣٩٧٣ ـ حَدَّثَنَا مُحَمَّدُ بْنُ أَبِي عُمَرَ الْعَدَنِيُّ، حَدَّثَنَا عَبْدُاللهِ بْنُ مُعَاذٍ، عَنْ مَعْمَرٍ، عَنْ عَاصِمِ بْنِ أَبِي النَّجُودِ، عَنْ أَبِي وَائِلٍ عَنْ مُعَاذِ بْنِ جَبَلٍ قَالَ: كُنْتُ مَعَ النَّبِيِّ ﷺ فِي سَفَرٍ: فَأَصْبَحْتُ يَوْمًا قَرِيبًا مِنْهُ وَنَحْنُ نَسِيرُ، فَقُلْتُ: يَا رَسُولَ اللهِ، أَخْبِرْنِي بِعَمَلٍ يُدْخِلُنِي الْجَنَّةَ وَيُبَاعِدُنِي مِنَ النَّارِ. قَالَ: لَقَدْ سَأَلْتَ عَظِيمًا،

---

(١) تستوعب.

(٢) في المطبوع: «محمد بن عبدالرحمٰن بن البيلماني» ذكر المزي أنه وقع في بعض النسخ: «محمد بن الحارث البيلماني» وهو وهم والصواب: «محمد بن عبدالرحمٰن بن البيلماني» قلت: وفي نسخنا تم تجاوز هذا الوهم إذ فيه محمد بن البيلماني.

وَإِنَّهُ لَيَسِيرٌ عَلَى مَنْ يَسَّرَهُ اللهُ عَلَيْهِ: تَعْبُدُ اللهَ لَا تُشْرِكُ بِهِ شَيْئًا، وَتُقِيمُ الصَّلَاةَ، وَتُؤْتِي الزَّكَاةَ، وَتَصُومُ رَمَضَانَ، وَتَحُجَّ الْبَيْتَ. ثُمَّ قَالَ: أَلَا أَدُلُّكَ عَلَى أَبْوَابِ الْجَنَّةِ[1]، الصَّوْمُ جُنَّةٌ، وَالصَّدَقَةُ تُطْفِئُ الْخَطِيئَةَ كَمَا يُطْفِئُ النَّارَ الْمَاءُ، وَصَلَاةُ الرَّجُلِ مِنْ[2] جَوْفِ اللَّيْلِ. ثُمَّ قَرَأَ: ﴿تَتَجَافَىٰ جُنُوبُهُمْ عَنِ ٱلْمَضَاجِعِ﴾ حَتَّى بَلَغَ: ﴿جَزَآءًۢ بِمَا كَانُوا۟ يَعْمَلُونَ﴾ [السجدة: ١٧] ثُمَّ قَالَ: أَلَا أُخْبِرُكَ بِرَأْسِ الأَمْرِ وَعَمُودِهِ وَذُرْوَةِ سَنَامِهِ؟ الْجِهَادُ. ثُمَّ قَالَ: أَلَا أُخْبِرُكَ بِمِلَاكِ ذَلِكَ كُلِّهِ؟ قُلْتُ: بَلَى. فَأَخَذَ بِلِسَانِهِ فَقَالَ: تَكُفُّ عَلَيْكَ هَذَا، قُلْتُ: يَا نَبِيَّ اللهِ، وَإِنَّا لَمُؤَاخَذُونَ بِمَا نَتَكَلَّمُ بِهِ؟ قَالَ: ثَكِلَتْكَ أُمُّكَ يَا مُعَاذُ، وَهَلْ يُكِبُّ النَّاسَ عَلَى وُجُوهِهِمْ فِي النَّارِ إِلَّا حَصَائِدُ أَلْسِنَتِهِمْ؟! [ت: ٢٦١٦، تحفة ١١٣١١]

٣٩٧٤ ـ حَدَّثَنَا مُحَمَّدُ بْنُ بَشَّارٍ، حَدَّثَنَا مُحَمَّدُ بْنُ يَزِيدَ بْنِ خُنَيْسٍ الْمَكِّيُّ قَالَ: سَمِعْتُ سَعِيدَ بْنَ حَسَّانَ الْمَخْزُومِيَّ قَالَ: حَدَّثَتْنِي أُمُّ صَالِحٍ، عَنْ صَفِيَّةَ بِنْتِ شَيْبَةَ عَنْ أُمِّ حَبِيبَةَ زَوْجِ النَّبِيِّ ﷺ، عَنِ النَّبِيِّ ﷺ قَالَ: كَلَامُ ابْنِ آدَمَ عَلَيْهِ لَا لَهُ، إِلَّا الأَمْرَ بِالْمَعْرُوفِ، وَالنَّهْيَ عَنِ الْمُنْكَرِ، وَذِكْرَ اللهِ ﷻ. [ت: ٢٤١٢، تحفة ١٥٨٧٧]

٣٩٧٥ ـ حَدَّثَنَا عَلِيُّ بْنُ مُحَمَّدٍ، حَدَّثَنَا خَالِي يَعْلَى، عَنِ الأَعْمَشِ، عَنْ إِبْرَاهِيمَ، عَنْ أَبِي الشَّعْثَاءِ قَالَ: قِيلَ لِابْنِ عُمَرَ: إِنَّا نَدْخُلُ عَلَى أُمَرَائِنَا فَنَقُولُ الْقَوْلَ، فَإِذَا خَرَجْنَا قُلْنَا غَيْرَهُ! قَالَ: كُنَّا نَعُدُّ ذَلِكَ عَلَى عَهْدِ رَسُولِ اللهِ ﷺ النِّفَاقَ. [خ: ٧١٧٨، تحفة ٧٠٩٠]

٣٩٧٦ ـ حَدَّثَنَا هِشَامُ بْنُ عَمَّارٍ، قَالَ: حَدَّثَنَا مُحَمَّدُ بْنُ شُعَيْبِ بْنِ شَابُورَ، قَالَ: حَدَّثَنَا الأَوْزَاعِيُّ، عَنْ قُرَّةَ بْنِ عَبْدِالرَّحْمَنِ بْنِ حَيْوَئِيلَ، عَنِ الزُّهْرِيِّ، عَنْ أَبِي سَلَمَةَ عَنْ أَبِي هُرَيْرَةَ قَالَ: قَالَ رَسُولُ اللهِ ﷺ: مِنْ حُسْنِ إِسْلَامِ الْمَرْءِ تَرْكُهُ مَا لَا يَعْنِيهِ. [ت: ٢٣١٧، تحفة ١٥٢٣٤]

١٣ ـ بَابُ الْعُزْلَةِ

٣٩٧٧ ـ حَدَّثَنَا مُحَمَّدُ بْنُ الصَّبَّاحِ، حَدَّثَنَا عَبْدُالْعَزِيزِ بْنُ أَبِي حَازِمٍ، قَالَ: أَخْبَرَنِي أَبِي، عَنْ بَعَجَةَ بْنِ عَبْدِاللهِ بْنِ بَدْرٍ الْجُهَنِيِّ عَنْ أَبِي هُرَيْرَةَ أَنَّ النَّبِيَّ ﷺ قَالَ: خَيْرُ مَعَايِشِ النَّاسِ لَهُمْ، رَجُلٌ مُمْسِكٌ بِعِنَانِ فَرَسِهِ فِي سَبِيلِ اللهِ، وَيَطِيرُ عَلَى مَتْنِهِ، كُلَّمَا سَمِعَ هَيْعَةً أَوْ فَزْعَةً طَارَ عَلَيْهِ[3]، يَبْتَغِي الْمَوْتَ أَوِ الْقَتْلَ مَظَانَّهُ، وَرَجُلٌ فِي غُنَيْمَةٍ فِي رَأْسِ شَعَفَةٍ[4] مِنْ هَذِهِ الشِّعَافِ، أَوْ بَطْنِ وَادٍ مِنْ هَذِهِ الأَوْدِيَةِ، يُقِيمُ الصَّلَاةَ، وَيُؤْتِي الزَّكَاةَ، وَيَعْبُدُ رَبَّهُ حَتَّى يَأْتِيَهُ الْيَقِينُ، لَيْسَ مِنَ النَّاسِ إِلَّا فِي خَيْرٍ. [م: ١٨٨٩، تحفة ١٢٢٢٤]

٣٩٧٨ ـ حَدَّثَنَا هِشَامُ بْنُ عَمَّارٍ، قَالَ: حَدَّثَنَا يَحْيَى بْنُ حَمْزَةَ، حَدَّثَنَا الزَّبِيدِيُّ، حَدَّثَنِي الزُّهْرِيُّ، عَنْ عَطَاءِ بْنِ يَزِيدَ اللَّيْثِيِّ عَنْ أَبِي سَعِيدٍ الْخُدْرِيِّ أَنَّ رَجُلًا أَتَى النَّبِيَّ ﷺ فَقَالَ: أَيُّ النَّاسِ أَفْضَلُ؟ قَالَ: رَجُلٌ مُجَاهِدٌ فِي سَبِيلِ اللهِ بِنَفْسِهِ وَمَالِهِ. قَالَ: ثُمَّ مَنْ؟ قَالَ: ثُمَّ امْرُؤٌ فِي شِعْبٍ مِنَ الشِّعَابِ، يَعْبُدُ اللهَ ﷻ، وَيَدَعُ النَّاسَ مِنْ شَرِّهِ. [خ: ٢٧٨٦، م: ١٨٨٨، تحفة ٤١٥١]

٣٩٧٩ ـ حَدَّثَنَا عَلِيُّ بْنُ مُحَمَّدٍ، حَدَّثَنَا الْوَلِيدُ بْنُ مُسْلِمٍ، حَدَّثَنِي عَبْدُالرَّحْمَنِ بْنُ يَزِيدَ بْنِ جَابِرٍ، قَالَ: حَدَّثَنِي بُسْرُ بْنُ عُبَيْدِاللهِ، قَالَ: حَدَّثَنِي أَبُو إِدْرِيسَ الْخَوْلَانِيُّ أَنَّهُ سَمِعَ حُذَيْفَةَ بْنَ الْيَمَانِ يَقُولُ: قَالَ رَسُولُ اللهِ ﷺ: يَكُونُ دُعَاةٌ عَلَى أَبْوَابِ جَهَنَّمَ، مَنْ أَجَابَهُمْ إِلَيْهَا قَذَفُوهُ فِيهَا. قُلْتُ: يَا رَسُولَ اللهِ، صِفْهُمْ

---

(١) في المطبوع: «الْخَيْرِ».
(٢) في المطبوع: «في».
(٣) في المطبوع: «إليها».
(٤) جبل.

لَنَا. قَالَ: هُمْ قَوْمٌ مِنْ جِلْدَتِنَا[1]، يَتَكَلَّمُونَ بِأَلْسِنَتِنَا. قُلْتُ: فَمَا تَأْمُرُنِي إِنْ أَدْرَكَنِي ذَلِكَ؟ قَالَ: فَالْزَمْ جَمَاعَةَ الْمُسْلِمِينَ وَإِمَامَهُمْ، [قُلْتُ][2]: فَإِنْ لَمْ يَكُنْ لَهُمْ جَمَاعَةٌ وَلَا إِمَامٌ؟ [قَالَ][3]: فَاعْتَزِلْ تِلْكَ الْفِرَقَ كُلَّهَا، وَلَوْ أَنْ تَعَضَّ بِأَصْلِ شَجَرَةٍ حَتَّى يُدْرِكَكَ الْمَوْتُ وَأَنْتَ كَذَلِكَ. [خ: ٣٦٠٦، م: ١٨٤٧، تحفة ٣٣٦٢]

٣٩٨٠ ـ حَدَّثَنَا أَبُو كُرَيْبٍ، قَالَ: حَدَّثَنَا عَبْدُاللهِ بْنُ نُمَيْرٍ، عَنْ يَحْيَى بْنِ سَعِيدٍ، عَنْ عَبْدِاللهِ بْنِ عَبْدِالرَّحْمَنِ الأَنْصَارِيِّ[4]، عَنْ أَبِيهِ أَنَّهُ سَمِعَ أَبَا سَعِيدٍ الْخُدْرِيَّ يَقُولُ: قَالَ رَسُولُ اللهِ ﷺ: يُوشِكُ أَنْ يَكُونَ خَيْرَ مَالِ الْمُسْلِمِ غَنَمٌ يَتْبَعُ بِهَا شَعَفَ الْجِبَالِ[5]، وَمَوَاقِعَ الْقَطْرِ، يَفِرُّ بِدِينِهِ مِنَ الْفِتَنِ. [ن: ٥٠٣٦، د: ٤٢٦٧، تحفة ٤١٠٣]

٣٩٨١ ـ حَدَّثَنَا مُحَمَّدُ بْنُ عُمَرَ بْنِ عَلِيٍّ الْمُقَدَّمِيُّ، حَدَّثَنَا سَعِيدُ بْنُ عَامِرٍ، حَدَّثَنَا أَبُو عَامِرٍ الْخَزَّازُ، عَنْ حُمَيْدِ بْنِ هِلَالٍ، عَنْ عَبْدِالرَّحْمَنِ بْنِ قُرْطٍ عَنْ حُذَيْفَةَ بْنِ الْيَمَانِ قَالَ: قَالَ رَسُولُ اللهِ ﷺ: تَكُونُ فِتَنٌ، عَلَى أَبْوَابِهَا دُعَاةٌ إِلَى النَّارِ، فَأَنْ تَمُوتَ وَأَنْتَ عَاضٌّ عَلَى جِذْلِ[6] شَجَرَةٍ، خَيْرٌ لَكَ مِنْ أَنْ تَتْبَعَ أَحَدًا مِنْهُمْ. [خ: ٣٦٠٦، م: ١٨٤٧، د: ٤٢٤٤، تحفة ٣٣٧٢]

٣٩٨٢ ـ حَدَّثَنَا مُحَمَّدُ بْنُ الْحَارِثِ الْمِصْرِيُّ، حَدَّثَنَا اللَّيْثُ بْنُ سَعْدٍ، حَدَّثَنِي عُقَيْلٌ، عَنِ ابْنِ شِهَابٍ، أَخْبَرَنِي سَعِيدُ بْنُ الْمُسَيَّبِ أَنَّ أَبَا هُرَيْرَةَ أَخْبَرَهُ، أَنَّ رَسُولَ اللهِ ﷺ قَالَ: لَا يُلْدَغُ الْمُؤْمِنُ مِنْ جُحْرٍ مَرَّتَيْنِ. [خ: ٦١٣٣، م: ٢٩٩٨، تحفة ١٣٢٠٥]

٣٩٨٣ ـ حَدَّثَنَا عُثْمَانُ بْنُ أَبِي شَيْبَةَ قَالَ: حَدَّثَنَا أَبُو أَحْمَدَ الزُّبَيْرِيُّ قَالَ: حَدَّثَنَا زَمْعَةُ بْنُ صَالِحٍ، عَنِ الزُّهْرِيِّ، عَنْ سَالِمٍ عَنِ ابْنِ عُمَرَ قَالَ: قَالَ رَسُولُ اللهِ ﷺ: لَا يُلْدَغُ الْمُؤْمِنُ مِنْ جُحْرٍ مَرَّتَيْنِ. [تحفة ٦٨١١]

١٤ ـ بَابُ الْوُقُوفِ عِنْدَ الشُّبُهَاتِ

٣٩٨٤ ـ حَدَّثَنَا عَمْرُو بْنُ رَافِعٍ، حَدَّثَنَا عَبْدُاللهِ بْنُ الْمُبَارَكِ، عَنْ زَكَرِيَّا بْنِ أَبِي زَائِدَةَ، عَنِ الشَّعْبِيِّ قَالَ: سَمِعْتُ النُّعْمَانَ بْنَ بَشِيرٍ يَقُولُ عَلَى الْمِنْبَرِ، وَأَهْوَى بِإِصْبَعَيْهِ إِلَى أُذُنَيْهِ: سَمِعْتُ رَسُولَ اللهِ ﷺ يَقُولُ: الْحَلَالُ بَيِّنٌ وَالْحَرَامُ بَيِّنٌ، وَبَيْنَهُمَا مُشْتَبِهَاتٌ لَا يَعْلَمُهَا كَثِيرٌ مِنَ النَّاسِ، فَمَنِ اتَّقَى الشُّبُهَاتِ، اسْتَبْرَأَ لِدِينِهِ وَعِرْضِهِ، وَمَنْ وَقَعَ فِي الشُّبُهَاتِ، وَقَعَ فِي الْحَرَامِ، كَالرَّاعِي[7] حَوْلَ الْحِمَى، يُوشِكُ أَنْ يَرْتَعَ فِيهِ، أَلَا وَإِنَّ لِكُلِّ مَلِكٍ حِمًى، أَلَا وَإِنَّ حِمَى اللهِ مَحَارِمُهُ، أَلَا، وَإِنَّ فِي الْجَسَدِ مُضْغَةً، إِذَا صَلَحَتْ صَلَحَ الْجَسَدُ [كُلُّهُ][8]، وَإِذَا فَسَدَتْ فَسَدَ الْجَسَدُ كُلُّهُ، أَلَا وَهِيَ الْقَلْبُ. [خ: ٥٢، ٢٠٥١، م: ١٥٩٩، تحفة ١١٦٢٤]

٣٩٨٥ ـ حَدَّثَنَا حُمَيْدُ بْنُ مَسْعَدَةَ، حَدَّثَنَا جَعْفَرُ بْنُ سُلَيْمَانَ، عَنِ الْمُعَلَّى بْنِ زِيَادٍ، عَنْ مُعَاوِيَةَ بْنِ قُرَّةَ عَنْ مَعْقِلِ بْنِ يَسَارٍ قَالَ: قَالَ رَسُولُ اللهِ ﷺ: الْعِبَادَةُ فِي الْهَرْجِ، كَهِجْرَةٍ إِلَيَّ. [م: ٢٩٤٨، تحفة ١١٤٧٦]

---

(١) من أنفسنا.
(٢) زيادة من المحمودية.
(٣) زيادة من المحمودية.
(٤) كذا في الأصول وقال المزي في تحفة الأشراف: «كذا قال والصواب عبدالرحمن بن عبدالله الأنصاري» قلت: وانظر ترجمته في تهذيب الكمال.
(٥) رؤوس الجبال.
(٦) أصل.
(٧) في المطبوع: «كالراعي يرعى».
(٨) زيادة من المحمودية.

١٥ ـ بَابُ بَدَأَ الإِسْلَامُ غَرِيبًا

٣٩٨٦ ـ حَدَّثَنَا عَبْدُالرَّحْمَنِ بْنُ إِبْرَاهِيمَ وَيَعْقُوبُ [بْنُ حُمَيْدِ][(١)] بْنِ كَاسِبٍ وَسُوَيْدُ بْنُ سَعِيدٍ قَالُوا: حَدَّثَنَا مَرْوَانُ بْنُ مُعَاوِيَةَ الْفَزَارِيُّ، حَدَّثَنَا يَزِيدُ بْنُ كَيْسَانَ، عَنْ أَبِي حَازِمٍ عَنْ أَبِي هُرَيْرَةَ قَالَ: قَالَ رَسُولُ اللهِ ﷺ: بَدَأَ الإِسْلَامُ غَرِيبًا، وَسَيَعُودُ غَرِيبًا، فَطُوبَى لِلْغُرَبَاءِ. [م: ١٤٥، تحفة ١٣٤٤٧]

٣٩٨٧ ـ حَدَّثَنَا حَرْمَلَةُ بْنُ يَحْيَى، حَدَّثَنَا عَبْدُاللهِ بْنُ وَهْبٍ، قَالَ: أَنْبَأَنَا عَمْرُو بْنُ الْحَارِثِ وَابْنُ لَهِيعَةَ، عَنْ يَزِيدَ بْنِ أَبِي حَبِيبٍ، عَنْ سِنَانِ بْنِ سَعْدٍ عَنْ أَنَسِ بْنِ مَالِكٍ، عَنْ رَسُولِ اللهِ ﷺ قَالَ: إِنَّ الإِسْلَامَ بَدَأَ غَرِيبًا، وَسَيَعُودُ غَرِيبًا، فَطُوبَى لِلْغُرَبَاءِ. [تحفة ٨٥٥]

٣٩٨٨ ـ حَدَّثَنَا سُفْيَانُ بْنُ وَكِيعٍ، حَدَّثَنَا حَفْصُ بْنُ غِيَاثٍ، عَنِ الأَعْمَشِ، عَنْ أَبِي إِسْحَاقَ، عَنْ أَبِي الأَحْوَصِ عَنْ عَبْدِاللهِ قَالَ: قَالَ رَسُولُ اللهِ ﷺ: إِنَّ الإِسْلَامَ بَدَأَ غَرِيبًا، وَسَيَعُودُ غَرِيبًا، فَطُوبَى لِلْغُرَبَاءِ.

قَالَ: قِيلَ: وَمَنِ الْغُرَبَاءُ؟ قَالَ: النُّزَّاعُ مِنَ الْقَبَائِلِ. [ت: ٢٦٢٩، تحفة ٩٥١٠]

١٦ ـ بَابُ مَنْ تُرْجَى لَهُ السَّلَامَةُ مِنَ الْفِتَنِ

٣٩٨٩ ـ حَدَّثَنَا حَرْمَلَةُ بْنُ يَحْيَى، حَدَّثَنَا عَبْدُاللهِ بْنُ وَهْبٍ، أَخْبَرَنِي ابْنُ لَهِيعَةَ، عَنْ عِيسَى بْنِ عَبْدِالرَّحْمَنِ، عَنْ زَيْدِ بْنِ أَسْلَمَ، عَنْ أَبِيهِ عَنْ عُمَرَ بْنِ الْخَطَّابِ أَنَّهُ خَرَجَ يَوْمًا إِلَى مَسْجِدِ رَسُولِ اللهِ ﷺ، فَوَجَدَ مُعَاذَ بْنَ جَبَلٍ قَاعِدًا عِنْدَ قَبْرِ النَّبِيِّ ﷺ يَبْكِي، فَقَالَ: مَا يُبْكِيكَ؟ قَالَ: يُبْكِينِي شَيْءٌ سَمِعْتُهُ مِنْ رَسُولِ اللهِ ﷺ، سَمِعْتُ رَسُولَ اللهِ ﷺ يَقُولُ: إِنَّ يَسِيرَ الرِّيَاءِ شِرْكٌ، وَإِنَّ مَنْ عَادَى لِلَّهِ وَلِيًّا، فَقَدْ بَارَزَ اللهَ بِالْمُحَارَبَةِ. إِنَّ اللهَ يُحِبُّ الأَبْرَارَ الأَتْقِيَاءَ الأَخْفِيَاءَ، الَّذِينَ إِذَا غَابُوا لَمْ يُفْتَقَدُوا، وَإِنْ حَضَرُوا لَمْ يُدْعَوْا وَلَمْ يُعْرَفُوا، قُلُوبُهُمْ مَصَابِيحُ الْهُدَى، يَخْرُجُونَ مِنْ كُلِّ غَبْرَاءَ مُظْلِمَةٍ. [تحفة ١١٣٠٥]

٣٩٩٠ ـ حَدَّثَنَا هِشَامُ بْنُ عَمَّارٍ، قَالَ: حَدَّثَنَا عَبْدُالْعَزِيزِ بْنُ مُحَمَّدٍ الدَّرَاوَرْدِيُّ، حَدَّثَنَا زَيْدُ بْنُ أَسْلَمَ عَنْ عَبْدِاللهِ بْنِ عُمَرَ قَالَ: قَالَ رَسُولُ اللهِ ﷺ: النَّاسُ كَإِبِلٍ مِئَةٍ، لَا تَكَادُ تَجِدُ فِيهَا رَاحِلَةً. [خ: ٦٤٩٨، م: ٢٥٤٧، تحفة ٦٧٤٠]

١٧ ـ بَابُ افْتِرَاقِ الأُمَمِ

٣٩٩١ ـ حَدَّثَنَا أَبُو بَكْرِ بْنُ أَبِي شَيْبَةَ، حَدَّثَنَا مُحَمَّدُ بْنُ بِشْرٍ، حَدَّثَنَا مُحَمَّدُ بْنُ عَمْرٍو، عَنْ أَبِي سَلَمَةَ عَنْ أَبِي هُرَيْرَةَ قَالَ: قَالَ رَسُولُ اللهِ ﷺ: تَفَرَّقَتِ الْيَهُودُ عَلَى إِحْدَى وَسَبْعِينَ فِرْقَةً، وَتَفْتَرِقُ أُمَّتِي عَلَى ثَلَاثٍ وَسَبْعِينَ فِرْقَةً. [د: ٤٥٩٦، ت: ٢٦٤٠، تحفة ١٥٠٩٩]

٣٩٩٢ ـ حَدَّثَنَا عَمْرُو بْنُ عُثْمَانَ بْنِ سَعِيدِ بْنِ كَثِيرِ بْنِ دِينَارٍ الْحِمْصِيُّ، حَدَّثَنَا عَبَّادُ بْنُ يُوسُفَ، حَدَّثَنَا صَفْوَانُ بْنُ عَمْرٍو، عَنْ رَاشِدِ بْنِ سَعْدٍ عَنْ عَوْفِ بْنِ مَالِكٍ قَالَ: قَالَ رَسُولُ اللهِ ﷺ: افْتَرَقَتِ الْيَهُودُ عَلَى إِحْدَى وَسَبْعِينَ فِرْقَةً، فَوَاحِدَةٌ فِي الْجَنَّةِ وَسَبْعُونَ فِي النَّارِ، وَافْتَرَقَتِ النَّصَارَى عَلَى ثِنْتَيْنِ وَسَبْعِينَ فِرْقَةً، فَإِحْدَى وَسَبْعُونَ فِي النَّارِ وَوَاحِدَةٌ فِي الْجَنَّةِ، وَالَّذِي نَفْسُ مُحَمَّدٍ بِيَدِهِ، لَتَفْتَرِقَنَّ أُمَّتِي عَلَى ثَلَاثٍ وَسَبْعِينَ فِرْقَةً، وَاحِدَةٌ فِي الْجَنَّةِ وَثِنْتَانِ وَسَبْعُونَ فِي النَّارِ، قِيلَ: يَا رَسُولَ اللهِ مَنْ هُمْ؟ قَالَ: الْجَمَاعَةُ. [تحفة ١٠٩٠٨]

٣٩٩٣ ـ حَدَّثَنَا هِشَامُ [بْنُ عَمَّارٍ][(٢)]، قَالَ: حَدَّثَنَا الْوَلِيدُ بْنُ مُسْلِمٍ، قَالَ: حَدَّثَنَا أَبُو عَمْرٍو حَدَّثَنَا قَتَادَةُ

---

(١) زيادة من المحمودية.

(٢) زيادة من باريس.

عَنْ أَنَسِ بْنِ مَالِكٍ قَالَ: قَالَ رَسُولُ اللهِ ﷺ: إِنَّ بَنِي إِسْرَائِيلَ افْتَرَقَتْ عَلَى إِحْدَى وَسَبْعِينَ فِرْقَةً، وَإِنَّ أُمَّتِي سَتَفْتَرِقُ عَلَى ثِنْتَيْنِ وَسَبْعِينَ فِرْقَةً، كُلُّهَا فِي النَّارِ إِلَّا وَاحِدَةً، وَهِيَ الْجَمَاعَةُ. [تحفة ١٣١٤]

٣٩٩٤ ـ حَدَّثَنَا أَبُو بَكْرِ بْنُ أَبِي شَيْبَةَ، حَدَّثَنَا يَزِيدُ بْنُ هَارُونَ، عَنْ مُحَمَّدِ بْنِ عَمْرٍو، عَنْ أَبِي سَلَمَةَ عَنْ أَبِي هُرَيْرَةَ قَالَ: قَالَ رَسُولُ اللهِ ﷺ: لَتَتْبَعُنَّ سُنَنَ مَنْ كَانَ قَبْلَكُمْ، بَاعًا بِبَاعٍ، وَذِرَاعًا بِذِرَاعٍ، وَشِبْرًا بِشِبْرٍ، حَتَّى لَوْ دَخَلُوا فِي جُحْرِ ضَبٍّ لَدَخَلْتُمْ فِيهِ. قَالُوا: يَا رَسُولَ اللهِ، الْيَهُودُ وَالنَّصَارَى؟ قَالَ: فَمَنْ إِذًا؟ [خ: ٧٣١٩، تحفة ١٥١٢٠]

١٨ ـ بَابُ فِتْنَةِ الْمَالِ

٣٩٩٥ ـ حَدَّثَنَا عِيسَى بْنُ حَمَّادٍ الْمِصْرِيُّ، قَالَ: أَنْبَأَنَا اللَّيْثُ بْنُ سَعْدٍ، عَنْ سَعِيدٍ الْمَقْبُرِيِّ، عَنْ عِيَاضِ بْنِ عَبْدِاللهِ أَنَّهُ سَمِعَ أَبَا سَعِيدٍ الْخُدْرِيَّ يَقُولُ: قَامَ رَسُولُ اللهِ ﷺ فَخَطَبَ النَّاسَ، فَقَالَ: لَا وَاللهِ، مَا أَخْشَى عَلَيْكُمْ ـ أَيُّهَا النَّاسُ ـ إِلَّا مَا يُخْرِجُ اللهُ لَكُمْ مِنْ زَهْرَةِ الدُّنْيَا. فَقَالَ لَهُ رَجُلٌ: يَا رَسُولَ اللهِ أَيَأْتِي الْخَيْرُ بِالشَّرِّ؟ فَصَمَتَ[1] رَسُولُ اللهِ ﷺ سَاعَةً، ثُمَّ قَالَ: كَيْفَ قُلْتَ؟ قَالَ: قُلْتُ: وَهَلْ يَأْتِي الْخَيْرُ بِالشَّرِّ؟ فَقَالَ رَسُولُ اللهِ ﷺ: إِنَّ الْخَيْرَ لَا يَأْتِي إِلَّا بِخَيْرٍ، أَوَ خَيْرٌ هُوَ؟ إِنَّ كُلَّ مَا يُنْبِتُ الرَّبِيعُ يَقْتُلُ حَبَطًا[2] أَوْ يُلِمُّ[3]، إِلَّا آكِلَةَ الْخَضِرِ، أَكَلَتْ حَتَّى إِذَا امْتَلَأَتِ[4] خَاصِرَتَاهَا اسْتَقْبَلَتِ الشَّمْسَ، فَثَلَطَتْ[5] وَبَالَتْ، ثُمَّ اجْتَرَّتْ، فَعَادَتْ فَأَكَلَتْ، فَمَنْ يَأْخُذُ مَالًا بِحَقِّهِ يُبَارَكُ لَهُ، وَمَنْ يَأْخُذُ مَالًا بِغَيْرِ حَقِّهِ، فَمَثَلُهُ كَمَثَلِ الَّذِي يَأْكُلُ وَلَا يَشْبَعُ. [خ: ٩٢١، م: ١٠٥٢، تحفة ٤٢٧٣]

٣٩٩٦ ـ حَدَّثَنَا عَمْرُو بْنُ سَوَّادٍ الْمِصْرِيُّ، أَخْبَرَنِي عَبْدُاللهِ بْنُ وَهْبٍ، أَنْبَأَنَا عَمْرُو بْنُ الْحَارِثِ أَنَّ بَكْرَ بْنَ سَوَادَةَ حَدَّثَهُ أَنَّ يَزِيدَ بْنَ رَبَاحٍ حَدَّثَهُ عَنْ عَبْدِاللهِ بْنِ عَمْرِو بْنِ الْعَاصِ، عَنْ رَسُولِ اللهِ ﷺ أَنَّهُ قَالَ: إِذَا فُتِحَتْ عَلَيْكُمْ خَزَائِنُ فَارِسَ وَالرُّومِ، أَيُّ قَوْمٍ أَنْتُمْ؟ قَالَ عَبْدُالرَّحْمَنِ بْنُ عَوْفٍ: نَقُولُ كَمَا أَمَرَنَا اللهُ. قَالَ رَسُولُ اللهِ ﷺ: أَوْ غَيْرَ ذَلِكَ: تَتَنَافَسُونَ، ثُمَّ تَتَحَاسَدُونَ، ثُمَّ تَتَدَابَرُونَ، ثُمَّ تَتَبَاغَضُونَ، أَوْ نَحْوَ ذَلِكَ، ثُمَّ تَنْطَلِقُونَ فِي مَسَاكِينِ الْمُهَاجِرِينَ، فَتَجْعَلُونَ بَعْضَهُمْ عَلَى رِقَابِ بَعْضٍ. [م: ٢٩٦٢، تحفة ٨٩٤٨]

٣٩٩٧ ـ حَدَّثَنَا يُونُسُ بْنُ عَبْدِالأَعْلَى الْمِصْرِيُّ، أَخْبَرَنِي ابْنُ وَهْبٍ، قَالَ: أَخْبَرَنِي يُونُسُ، عَنِ ابْنِ شِهَابٍ، عَنْ عُرْوَةَ بْنِ الزُّبَيْرِ أَنَّ الْمِسْوَرَ بْنَ مَخْرَمَةَ أَخْبَرَهُ عَنْ عَمْرِو بْنِ عَوْفٍ وَهُوَ حَلِيفُ بَنِي عَامِرِ بْنِ لُؤَيٍّ وَكَانَ شَهِدَ بَدْرًا مَعَ رَسُولِ اللهِ ﷺ: أَنَّ رَسُولَ اللهِ ﷺ بَعَثَ أَبَا عُبَيْدَةَ بْنَ الْجَرَّاحِ إِلَى الْبَحْرَيْنِ، يَأْتِي بِجِزْيَتِهَا، وَكَانَ النَّبِيُّ ﷺ هُوَ صَالَحَ أَهْلَ الْبَحْرَيْنِ، وَأَمَّرَ عَلَيْهِمُ الْعَلَاءَ بْنَ الْحَضْرَمِيِّ، فَقَدِمَ أَبُو عُبَيْدَةَ بِمَالٍ مِنَ الْبَحْرَيْنِ، فَسَمِعَتِ الأَنْصَارُ بِقُدُومِ أَبِي عُبَيْدَةَ، فَوَافَوْا صَلَاةَ الْفَجْرِ مَعَ رَسُولِ اللهِ ﷺ، فَلَمَّا صَلَّى رَسُولُ اللهِ ﷺ انْصَرَفَ، فَتَعَرَّضُوا لَهُ، فَتَبَسَّمَ رَسُولُ اللهِ ﷺ حِينَ رَآهُمْ، ثُمَّ قَالَ: أَظُنُّكُمْ سَمِعْتُمْ أَنَّ أَبَا عُبَيْدَةَ قَدِمَ بِشَيْءٍ مِنَ الْبَحْرَيْنِ؟ قَالُوا: أَجَلْ يَا رَسُولَ اللهِ. قَالَ: أَبْشِرُوا وَأَمِّلُوا مَا يَسُرُّكُمْ، فَوَاللهِ مَا الْفَقْرَ أَخْشَى عَلَيْكُمْ، وَلَكِنِّي أَخْشَى عَلَيْكُمْ أَنْ تُبْسَطَ الدُّنْيَا عَلَيْكُمْ، كَمَا بُسِطَتْ عَلَى مَنْ كَانَ قَبْلَكُمْ، فَتَنَافَسُوهَا كَمَا تَنَافَسُوهَا، فَتُهْلِكَكُمْ كَمَا أَهْلَكَتْهُمْ[6]. [خ: ٣١٥٨، م: ٢٩٦١، تحفة ١٠٧٨٤]

---

(١) في المطبوع: «فكت».
(٢) نخمة.
(٣) يقرب من القتل.
(٤) في باريس والمحمودية: «امْتَدَّتْ» وفي المطبوع جمع بينهما.
(٥) ألقت رجيعها سهلًا.
(٦) آخر الجزء الخامس عشر من الأصل.

١٩ ـ بَابُ فِتْنَةِ النِّسَاءِ

٣٩٩٨ ـ حَدَّثَنَا بِشْرُ بْنُ هِلَالٍ الصَّوَّافُ، حَدَّثَنَا عَبْدُالْوَارِثِ بْنُ سَعِيدٍ، عَنْ سُلَيْمَانَ التَّيْمِيِّ ح وحَدَّثَنَا عَمْرُو بْنُ رَافِعٍ، حَدَّثَنَا عَبْدُاللهِ بْنُ الْمُبَارَكِ، عَنْ سُلَيْمَانَ التَّيْمِيِّ، عَنْ أَبِي عُثْمَانَ النَّهْدِيِّ عَنْ أُسَامَةَ بْنِ زَيْدٍ قَالَ: قَالَ رَسُولُ اللهِ ﷺ: مَا أَدَعُ بَعْدِي فِتْنَةً أَضَرَّ عَلَى الرِّجَالِ مِنَ النِّسَاءِ. [خ: ٥٠٩٦، م: ٢٧٤٠، تحفة ٩٩]

٣٩٩٩ ـ حَدَّثَنَا أَبُو بَكْرِ بْنُ أَبِي شَيْبَةَ وَعَلِيُّ بْنُ مُحَمَّدٍ، قَالَا: حَدَّثَنَا وَكِيعٌ، عَنْ خَارِجَةَ بْنِ مُصْعَبٍ، عَنْ زَيْدِ بْنِ أَسْلَمَ، عَنْ عَطَاءِ بْنِ يَسَارٍ عَنْ أَبِي سَعِيدٍ قَالَ: قَالَ رَسُولُ اللهِ ﷺ: مَا مِنْ صَبَاحٍ إِلَّا وَمَلَكَانِ يُنَادِيَانِ: وَيْلٌ لِلرِّجَالِ مِنَ النِّسَاءِ، وَوَيْلٌ لِلنِّسَاءِ مِنَ الرِّجَالِ. [تحفة ٤٣٦٦]

٤٠٠٠ ـ (١) **حَدَّثَنَا** عِمْرَانُ بْنُ مُوسَى اللَّيْثِيُّ، حَدَّثَنَا حَمَّادُ بْنُ زَيْدٍ، حَدَّثَنَا عَلِيُّ بْنُ زَيْدِ بْنِ جُدْعَانَ، عَنْ أَبِي نَضْرَةَ عَنْ أَبِي سَعِيدٍ: أَنَّ رَسُولَ اللهِ ﷺ قَامَ خَطِيبًا، فَكَانَ فِيمَا قَالَ: إِنَّ الدُّنْيَا خَضِرَةٌ حُلْوَةٌ، وَإِنَّ اللهَ مُسْتَخْلِفُكُمْ فِيهَا، فَنَاظِرٌ كَيْفَ تَعْمَلُونَ، أَلَا فَاتَّقُوا الدُّنْيَا، وَاتَّقُوا النِّسَاءَ. [ت: ٢١٩١، تحفة ٤٣٦٦]

٤٠٠١ ـ حَدَّثَنَا أَبُو بَكْرِ بْنُ أَبِي شَيْبَةَ وَعَلِيُّ بْنُ مُحَمَّدٍ، قَالَا: حَدَّثَنَا عُبَيْدُاللهِ بْنُ مُوسَى، عَنْ مُوسَى بْنِ عُبَيْدَةَ، عَنْ دَاوُدَ بْنِ مُدْرِكٍ، عَنْ عُرْوَةَ بْنِ الزُّبَيْرِ عَنْ عَائِشَةَ قَالَتْ: بَيْنَمَا رَسُولُ اللهِ ﷺ جَالِسٌ فِي الْمَسْجِدِ، إِذْ دَخَلَتِ امْرَأَةٌ مِنْ مُزَيْنَةَ تَرْفُلُ فِي زِينَةٍ لَهَا فِي الْمَسْجِدِ، فَقَالَ النَّبِيُّ ﷺ: يَا أَيُّهَا النَّاسُ، انْهَوْا نِسَاءَكُمْ عَنْ لُبْسِ الزِّينَةِ وَالتَّبَخْتُرِ فِي الْمَسْجِدِ، فَإِنَّ بَنِي إِسْرَائِيلَ لَمْ يُلْعَنُوا حَتَّى لَبِسَ نِسَاؤُهُمُ الزِّينَةَ، وَتَبَخْتَرْنَ فِي الْمَسَاجِدِ. [تحفة ١٦٣٣٦]

٤٠٠٢ ـ حَدَّثَنَا أَبُو بَكْرِ بْنُ أَبِي شَيْبَةَ، حَدَّثَنَا سُفْيَانُ بْنُ عُيَيْنَةَ، عَنْ عَاصِمٍ عَنْ مَوْلَى أَبِي رُهْمٍ وَاسْمُهُ عُبَيْدٌ أَنَّ أَبَا هُرَيْرَةَ لَقِيَ امْرَأَةً مُتَطَيِّبَةً تُرِيدُ الْمَسْجِدَ، فَقَالَ: يَا أَمَةَ الْجَبَّارِ، أَيْنَ تُرِيدِينَ؟ قَالَتْ: الْمَسْجِدَ، قَالَ: وَلَهُ تَطَيَّبْتِ؟ قَالَتْ: نَعَمْ، قَالَ: فَإِنِّي سَمِعْتُ رَسُولَ اللهِ ﷺ يَقُولُ: أَيُّمَا امْرَأَةٍ تَطَيَّبَتْ، ثُمَّ خَرَجَتْ إِلَى الْمَسْجِدِ، لَمْ تُقْبَلْ لَهَا صَلَاةٌ حَتَّى تَغْتَسِلَ. [د: ٤١٧٤، تحفة ١٤١٣٠]

٤٠٠٣ ـ حَدَّثَنَا مُحَمَّدُ بْنُ رُمْحٍ، أَنْبَأَنَا اللَّيْثُ بْنُ سَعْدٍ، عَنِ ابْنِ الْهَادِ، عَنْ عَبْدِاللهِ بْنِ دِينَارٍ عَنْ عَبْدِاللهِ بْنِ عُمَرَ، عَنْ رَسُولِ اللهِ ﷺ أَنَّهُ قَالَ: يَا مَعْشَرَ النِّسَاءِ، تَصَدَّقْنَ وَأَكْثِرْنَ مِنَ الِاسْتِغْفَارِ، فَإِنِّي رَأَيْتُكُنَّ أَكْثَرَ أَهْلِ النَّارِ. فَقَالَتِ امْرَأَةٌ مِنْهُنَّ جَزْلَةٌ(٢): وَمَا لَنَا ـ يَا رَسُولَ اللهِ ـ أَكْثَرَ أَهْلِ النَّارِ؟ قَالَ: تُكْثِرْنَ اللَّعْنَ، وَتَكْفُرْنَ(٣) الْعَشِيرَ(٤)، مَا رَأَيْتُ مِنْ نَاقِصَاتِ عَقْلٍ وَدِينٍ أَغْلَبَ لِذِي لُبٍّ مِنْكُنَّ. قَالَتْ: يَا رَسُولَ اللهِ، وَمَا نُقْصَانُ الْعَقْلِ وَالدِّينِ؟ قَالَ: أَمَّا نُقْصَانِ الْعَقْلِ، فَشَهَادَةُ امْرَأَتَيْنِ تَعْدِلُ شَهَادَةَ رَجُلٍ، فَهَذَا مِنْ نُقْصَانِ الْعَقْلِ، وَتَمْكُثُ اللَّيَالِيَ مَا تُصَلِّي، وَتُفْطِرُ فِي رَمَضَانَ، فَهَذَا مِنْ نُقْصَانِ الدِّينِ. [م: ٨٠، تحفة ٧٢٦١]

٢٠ ـ بَابُ الأَمْرِ بِالْمَعْرُوفِ وَالنَّهْيِ عَنِ الْمُنْكَرِ

٤٠٠٤ ـ حَدَّثَنَا أَبُو بَكْرِ بْنُ أَبِي شَيْبَةَ، حَدَّثَنَا مُعَاوِيَةُ بْنُ هِشَامٍ، عَنْ هِشَامِ بْنِ سَعْدٍ، عَنْ عَمْرِو بْنِ عُثْمَانَ، عَنْ عَاصِمِ بْنِ عُمَرَ بْنِ عُثْمَانَ، عَنْ عُرْوَةَ عَنْ عَائِشَةَ قَالَتْ: سَمِعْتُ رَسُولَ اللهِ ﷺ يَقُولُ: مُرُوا بِالْمَعْرُوفِ، وَانْهَوْا عَنِ الْمُنْكَرِ، قَبْلَ أَنْ تَدْعُوا فَلَا يُسْتَجَابَ لَكُمْ. [تحفة ١٦٣٤٩]

---

(١) صححه شيخنا في آخر قوله.
(٢) ذات رأي.
(٣) يجحدن.
(٤) الزوج.

٤٠٠٥ ـ **حَدَّثَنَا** أَبُو بَكْرِ بْنُ أَبِي شَيْبَةَ، حَدَّثَنَا عَبْدُاللهِ بْنُ نُمَيْرٍ وَأَبُو أُسَامَةَ، عَنْ إِسْمَاعِيلَ بْنِ أَبِي خَالِدٍ، عَنْ قَيْسِ بْنِ أَبِي حَازِمٍ قَالَ: قَامَ أَبُو بَكْرٍ فَحَمِدَ اللهَ وَأَثْنَى عَلَيْهِ، ثُمَّ قَالَ: يَا أَيُّهَا النَّاسُ، إِنَّكُمْ تَقْرَؤُونَ هَذِهِ الآيَةَ: ﴿يَٰٓأَيُّهَا ٱلَّذِينَ ءَامَنُواْ عَلَيۡكُمۡ أَنفُسَكُمۡۖ لَا يَضُرُّكُم مَّن ضَلَّ إِذَا ٱهۡتَدَيۡتُمۡۚ﴾ [المائدة: ١٠٥] وَإِنَّا سَمِعْنَا رَسُولَ اللهِ ﷺ يَقُولُ: إِنَّ النَّاسَ إِذَا رَأَوُا الْمُنْكَرَ لَا يُغَيِّرُونَهُ، أَوْشَكَ أَنْ يَعُمَّهُمُ اللهُ بِعِقَابِهِ. قَالَ أَبُو أُسَامَةَ مَرَّةً أُخْرَى: فَإِنِّي سَمِعْتُ رَسُولَ اللهِ ﷺ يَقُولُ. [ت: ٢١٦٨، تحفة ٦٦١٥]

٤٠٠٦ ـ **حَدَّثَنَا** مُحَمَّدُ بْنُ بَشَّارٍ، قَالَ: حَدَّثَنَا عَبْدُالرَّحْمَنِ بْنُ مَهْدِيٍّ، قَالَ: حَدَّثَنَا سُفْيَانُ، عَنْ عَلِيِّ بْنِ بَذِيمَةَ عَنْ أَبِي عُبَيْدَةَ قَالَ: قَالَ رَسُولُ اللهِ ﷺ: إِنَّ بَنِي إِسْرَائِيلَ لَمَّا وَقَعَ فِيهِمُ النَّقْصُ، كَانَ الرَّجُلُ يَرَى أَخَاهُ عَلَى الذَّنْبِ، فَيَنْهَاهُ عَنْهُ، فَإِذَا كَانَ الْغَدُ لَمْ يَمْنَعْهُ مَا رَأَى مِنْهُ أَنْ يَكُونَ أَكِيلَهُ وَشَرِيبَهُ وَخَلِيطَهُ، فَضَرَبَ اللهُ قُلُوبَ بَعْضِهِمْ بِبَعْضٍ، وَنَزَلَ فِيهِمُ الْقُرْآنُ، فَقَالَ: ﴿لُعِنَ ٱلَّذِينَ كَفَرُواْ مِنۢ بَنِيٓ إِسۡرَٰٓءِيلَ عَلَىٰ لِسَانِ دَاوُۥدَ وَعِيسَى ٱبۡنِ مَرۡيَمَۚ﴾ [المائدة: ٧٨] حَتَّى بَلَغَ: ﴿وَلَوۡ كَانُواْ يُؤۡمِنُونَ بِٱللَّهِ وَٱلنَّبِيِّ وَمَآ أُنزِلَ إِلَيۡهِ مَا ٱتَّخَذُوهُمۡ أَوۡلِيَآءَ وَلَٰكِنَّ كَثِيرٗا مِّنۡهُمۡ فَٰسِقُونَ ٨١﴾ [المائدة: ٨١].

قَالَ: وَكَانَ رَسُولُ اللهِ ﷺ مُتَّكِئًا، فَجَلَسَ وَقَالَ: لَا، حَتَّى تَأْخُذُوا عَلَى يَدَيِ الظَّالِمِ فَتَأْطِرُوهُ عَلَى الْحَقِّ أَطْرًا. [د: ٤٣٣٦، ت: ٣٠٤٧، تحفة ١٩٥٩٠]

٤٠٠٦ (م) ـ **حَدَّثَنَا** مُحَمَّدُ بْنُ بَشَّارٍ، قَالَ: حَدَّثَنَا أَبُو دَاوُدَ أَمْلَاهُ عَلَيَّ، قَالَ: حَدَّثَنَا مُحَمَّدُ بْنُ أَبِي الْوَضَّاحِ، عَنْ عَلِيِّ بْنِ بَذِيمَةَ، عَنْ أَبِي عُبَيْدَةَ، عَنْ عَبْدِاللهِ، عَنِ النَّبِيِّ ﷺ بِمِثْلِهِ. [تحفة ٩٦١٤]

٤٠٠٧ ـ **حَدَّثَنَا** عِمْرَانُ بْنُ مُوسَى، قَالَ: أَنْبَأَنَا حَمَّادُ بْنُ زَيْدٍ، قَالَ: حَدَّثَنَا عَلِيُّ بْنُ زَيْدِ بْنِ جَدْعَانَ، عَنْ أَبِي نَضْرَةَ عَنْ أَبِي سَعِيدٍ الْخُدْرِيِّ أَنَّ رَسُولَ اللهِ ﷺ قَامَ خَطِيبًا، فَكَانَ فِيمَا قَالَ: أَلَا لَا يَمْنَعَنَّ رَجُلًا هَيْبَةُ النَّاسِ أَنْ يَقُولَ بِحَقٍّ إِذَا عَلِمَهُ. قَالَ: فَبَكَى أَبُو سَعِيدٍ وَقَالَ: قَدْ ـ وَاللهِ ـ رَأَيْنَا أَشْيَاءَ فَهِبْنَا. [ت: ٢١٩١، تحفة ٤٣٦٦]

٤٠٠٨ ـ [1] **حَدَّثَنَا** أَبُو كُرَيْبٍ، قَالَ: حَدَّثَنَا عَبْدُاللهِ بْنُ نُمَيْرٍ وَأَبُو مُعَاوِيَةَ، عَنِ الأَعْمَشِ، عَنْ عَمْرِو بْنِ مُرَّةَ، عَنْ أَبِي الْبَخْتَرِيِّ عَنْ أَبِي سَعِيدٍ قَالَ: قَالَ رَسُولُ اللهِ ﷺ: لَا يَحْقِرْ أَحَدُكُمْ نَفْسَهُ، قَالُوا: يَا رَسُولَ اللهِ، كَيْفَ يَحْقِرُ أَحَدُنَا نَفْسَهُ؟ قَالَ: يَرَى أَمْرًا لِلَّهِ عَلَيْهِ فِيهِ مَقَالٌ، ثُمَّ لَا يَقُولُ فِيهِ، فَيَقُولُ اللهُ ﷻ لَهُ يَوْمَ الْقِيَامَةِ، مَا مَنَعَكَ أَنْ تَقُولَ فِي كَذَا وَكَذَا؟ فَيَقُولُ: خَشْيَةُ النَّاسِ، فَيَقُولُ: فَإِيَّايَ كُنْتَ أَحَقَّ أَنْ تَخْشَى. [تحفة ٤٠٤٣]

٤٠٠٩ ـ **حَدَّثَنَا** عَلِيُّ بْنُ مُحَمَّدٍ، حَدَّثَنَا وَكِيعٌ، عَنْ إِسْرَائِيلَ، عَنْ أَبِي إِسْحَاقَ، عَنْ عُبَيْدِاللهِ بْنِ جَرِيرٍ عَنْ أَبِيهِ قَالَ: قَالَ رَسُولُ اللهِ ﷺ: مَا مِنْ قَوْمٍ يُعْمَلُ فِيهِمْ بِالْمَعَاصِي، هُمْ أَعَزُّ مِنْهُمْ وَأَمْنَعُ، لَا يُغَيِّرُونَ إِلَّا عَمَّهُمُ اللهُ بِعِقَابٍ. [د: ٤٣٣٩، تحفة ٣٢٢١]

٤٠١٠ ـ **حَدَّثَنَا** سُوَيْدُ بْنُ سَعِيدٍ، قَالَ: حَدَّثَنَا يَحْيَى بْنُ سُلَيْمٍ، عَنْ عَبْدِاللهِ بْنِ عُثْمَانَ بْنِ خُثَيْمٍ، عَنْ أَبِي الزُّبَيْرِ عَنْ جَابِرٍ قَالَ: لَمَّا رَجَعَتْ إِلَى رَسُولِ اللهِ ﷺ مُهَاجِرَةُ الْبَحْرِ، قَالَ: أَلَا تُحَدِّثُونِي بِأَعَاجِيبِ مَا رَأَيْتُمْ بِأَرْضِ الْحَبَشَةِ؟ قَالَ فِتْيَةٌ مِنْهُمْ: بَلَى يَا رَسُولَ اللهِ، بَيْنَا نَحْنُ جُلُوسٌ مَرَّتْ بِنَا عَجُوزٌ مِنْ عَجَائِزِ رَهَابِينِهِمْ،

---

(١) قال شيخنا في الضعيفة (٦٨٧٢): «والمحفوظ في هذا الباب عن أبي سعيد مرفوعاً بلفظ: لا يمنعن أحدكم مخافة الناس أن يتكلم بحق إذا علمه».

تَحْمِلُ عَلَى رَأْسِهَا قُلَّةً مِنْ مَاءٍ، فَمَرَّتْ بِفَتًى مِنْهُمْ، فَجَعَلَ إِحْدَى يَدَيْهِ بَيْنَ كَتِفَيْهَا، ثُمَّ دَفَعَهَا، فَخَرَّتْ عَلَى رُكْبَتَيْهَا، فَانْكَسَرَتْ قُلَّتُهَا، فَلَمَّا ارْتَفَعَتِ الْتَفَتَتْ إِلَيْهِ، فَقَالَتْ: سَوْفَ تَعْلَمُ يَا غُدَرُ، إِذَا وَضَعَ اللهُ الْكُرْسِيَّ، وَجَمَعَ الأَوَّلِينَ وَالآخِرِينَ، وَتَكَلَّمَتِ الأَيْدِي وَالأَرْجُلُ بِمَا كَانُوا يَكْسِبُونَ، فَسَوْفَ تَعْلَمُ كَيْفَ أَمْرِي وَأَمْرُكَ عِنْدَهُ غَدًا.

قَالَ: يَقُولُ رَسُولُ اللهِ ﷺ: صَدَقَتْ صَدَقَتْ، كَيْفَ يُقَدِّسُ اللهُ أُمَّةً لَا يُؤْخَذُ لِضَعِيفِهِمْ مِنْ شَدِيدِهِمْ؟

[تحفة ٢٧٧٩]

٤٠١١ ـ حَدَّثَنَا الْقَاسِمُ بْنُ زَكَرِيَّا بْنِ دِينَارٍ، حَدَّثَنَا عَبْدُالرَّحْمَنِ بْنُ مُصْعَبٍ ح وحَدَّثَنَا مُحَمَّدُ بْنُ عَبَادَةَ[1] الْوَاسِطِيُّ، حَدَّثَنَا يَزِيدُ بْنُ هَارُونَ، قَالَا: حَدَّثَنَا إِسْرَائِيلُ، أَنْبَأَنَا مُحَمَّدُ بْنُ جُحَادَةَ، عَنْ عَطِيَّةَ الْعَوْفِيِّ عَنْ أَبِي سَعِيدٍ الْخُدْرِيِّ قَالَ: قَالَ رَسُولُ اللهِ ﷺ: أَفْضَلُ الْجِهَادِ كَلِمَةُ عَدْلٍ عِنْدَ سُلْطَانٍ جَائِرٍ.

[ت: ٢١٧٤، تحفة ٤٢٣٤]

٤٠١٢ ـ حَدَّثَنَا رَاشِدُ بْنُ سَعِيدٍ الرَّمْلِيُّ، حَدَّثَنَا الْوَلِيدُ بْنُ مُسْلِمٍ، قَالَ: حَدَّثَنَا حَمَّادُ بْنُ سَلَمَةَ، عَنْ أَبِي غَالِبٍ عَنْ أَبِي أُمَامَةَ قَالَ: عَرَضَ لِرَسُولِ اللهِ ﷺ رَجُلٌ عِنْدَ الْجَمْرَةِ الأُولَى فَقَالَ: يَا رَسُولَ اللهِ، أَيُّ الْجِهَادِ أَفْضَلُ؟ فَسَكَتَ عَنْهُ، فَلَمَّا رَمَى الْجَمْرَةَ الثَّانِيَةَ سَأَلَهُ، فَسَكَتَ عَنْهُ، فَلَمَّا رَمَى جَمْرَةَ الْعَقَبَةِ وَضَعَ رِجْلَهُ فِي الْغَرْزِ لِيَرْكَبَ، قَالَ: أَيْنَ السَّائِلُ؟ قَالَ: أَنَا يَا رَسُولَ اللهِ، قَالَ: كَلِمَةُ حَقٍّ عِنْدَ ذِي سُلْطَانٍ جَائِرٍ. [تحفة ٤٩٣٨]

٤٠١٣ ـ حَدَّثَنَا أَبُو كُرَيْبٍ، قَالَ: حَدَّثَنَا أَبُو مُعَاوِيَةَ، عَنِ الأَعْمَشِ، عَنْ إِسْمَاعِيلَ بْنِ رَجَاءٍ، عَنْ أَبِيهِ، عَنْ أَبِي سَعِيدٍ الْخُدْرِيِّ.

وعَنْ قَيْسِ بْنِ مُسْلِمٍ، عَنْ طَارِقِ بْنِ شِهَابٍ عَنْ أَبِي سَعِيدٍ الْخُدْرِيِّ قَالَ: أَخْرَجَ مَرْوَانُ الْمِنْبَرَ فِي يَوْمِ عِيدٍ فَبَدَأَ بِالْخُطْبَةِ قَبْلَ الصَّلَاةِ، فَقَالَ رَجُلٌ: يَا مَرْوَانُ، خَالَفْتَ السُّنَّةَ، أَخْرَجْتَ الْمِنْبَرَ فِي هَذَا الْيَوْمِ، وَلَمْ يَكُنْ يُخْرَجُ، وَبَدَأْتَ بِالْخُطْبَةِ قَبْلَ الصَّلَاةِ، وَلَمْ يَكُنْ يُبْدَأُ بِهَا. فَقَالَ أَبُو سَعِيدٍ: أَمَّا هَذَا فَقَدْ قَضَى مَا عَلَيْهِ، سَمِعْتُ رَسُولَ اللهِ ﷺ يَقُولُ: مَنْ رَأَى مِنْكُمْ مُنْكَرًا فَاسْتَطَاعَ أَنْ يُغَيِّرَهُ بِيَدِهِ، فَلْيُغَيِّرْهُ بِيَدِهِ، فَإِنْ لَمْ يَسْتَطِعْ، فَبِلِسَانِهِ، فَإِنْ لَمْ يَسْتَطِعْ فَبِقَلْبِهِ، وَذَلِكَ أَضْعَفُ الإِيمَانِ. [خ: ٩٥٦، م: ٨٨٩، تحفة ٤٠٣٢]

٢١ ـ بَابُ قَوْلِهِ تَعَالَى: ﴿يَٰٓأَيُّهَا ٱلَّذِينَ ءَامَنُواْ عَلَيۡكُمۡ أَنفُسَكُمۡۖ﴾ [المائدة: ١٠٥]

٤٠١٤ ـ حَدَّثَنَا هِشَامُ بْنُ عَمَّارٍ، حَدَّثَنَا صَدَقَةُ بْنُ خَالِدٍ، حَدَّثَنِي عُتْبَةُ بْنُ أَبِي حَكِيمٍ، حَدَّثَنِي عَمِّي عَمْرُو بْنُ جَارِيَةَ، عَنْ أَبِي أُمَيَّةَ الشَّعْبَانِيِّ قَالَ: أَتَيْتُ أَبَا ثَعْلَبَةَ الْخُشَنِيَّ، قَالَ: قُلْتُ: كَيْفَ تَصْنَعُ فِي هَذِهِ الآيَةِ؟ قَالَ: أَيَّةُ آيَةٍ؟ قُلْتُ: ﴿يَٰٓأَيُّهَا ٱلَّذِينَ ءَامَنُواْ عَلَيۡكُمۡ أَنفُسَكُمۡۖ لَا يَضُرُّكُم مَّن ضَلَّ إِذَا ٱهۡتَدَيۡتُمۡۚ﴾ [المائدة: ١٠٥] قَالَ: سَأَلْتَ عَنْهَا خَبِيرًا، سَأَلْتُ عَنْهَا رَسُولَ اللهِ ﷺ، فَقَالَ: بَلِ ائْتَمِرُوا بِالْمَعْرُوفِ، وَتَنَاهَوْا عَنِ الْمُنْكَرِ، حَتَّى إِذَا رَأَيْتَ شُحًّا مُطَاعًا، وَهَوًى مُتَّبَعًا، وَدُنْيَا مُؤْثَرَةً، وَإِعْجَابَ كُلِّ ذِي رَأْيٍ بِرَأْيِهِ، وَرَأَيْتَ أَمْرًا لَا يَدَانِ لَكَ بِهِ، فَعَلَيْكَ خُوَيْصَةَ نَفْسِكَ، وَدَعْ أَمْرَ الْعَوَامِّ، فَإِنَّ مِنْ وَرَائِكُمْ أَيَّامَ الصَّبْرِ ـ أو قال: صَبْرٌ[2] ـ فِيهِنَّ، عَلَى مِثْلِ قَبْضٍ عَلَى الْجَمْرِ، لِلْعَامِلِ فِيهِنَّ مِثْلُ أَجْرِ خَمْسِينَ رَجُلًا يَعْمَلُونَ بِمِثْلِ عَمَلِهِ. [د: ٤٣٤١، ت: ٣٠٥٨، تحفة ١١٨٨١]

---

(١) بفتح العين والباء المخففة.

(٢) في المحمودية: «الصبر».

٤٠١٥ ـ [(١)] حَدَّثَنَا الْعَبَّاسُ بْنُ الْوَلِيدِ الدِّمَشْقِيُّ، حَدَّثَنَا زَيْدُ بْنُ يَحْيَى بْنِ عُبَيْدٍ الْخُزَاعِيُّ، حَدَّثَنَا الْهَيْثَمُ بْنُ حُمَيْدٍ، حَدَّثَنَا أَبُو مُعَيْدٍ حَفْصُ بْنُ غَيْلَانَ الرُّعَيْنِيُّ، عَنْ مَكْحُولٍ عَنْ أَنَسِ بْنِ مَالِكٍ قَالَ: قِيلَ: يَا رَسُولَ اللهِ، مَتَى نَتْرُكُ الأَمْرَ بِالْمَعْرُوفِ وَالنَّهْيَ عَنِ الْمُنْكَرِ؟ قَالَ: إِذَا ظَهَرَ فِيكُمْ مَا ظَهَرَ فِي الأُمَمِ قَبْلَكُمْ، قُلْنَا: يَا رَسُولَ اللهِ، وَمَا ظَهَرَ فِي الأُمَمِ قَبْلَنَا؟ قَالَ: الْمُلْكُ فِي صِغَارِكُمْ، وَالْفَاحِشَةُ فِي كِبَارِكُمْ، وَالْعِلْمُ فِي رُذَالَتِكُمْ.

قَالَ زَيْدٌ: تَفْسِيرُ مَعْنَى قَوْلِ النَّبِيِّ ﷺ، وَالْعِلْمُ فِي رُذَالَتِكُمْ، إِذَا كَانَ الْعِلْمُ فِي الْفُسَّاقِ. [تحفة ١٦٠٤]

٤٠١٦ ـ حَدَّثَنَا مُحَمَّدُ بْنُ بَشَّارٍ، قَالَ: حَدَّثَنَا عَمْرُو بْنُ عَاصِمٍ، حَدَّثَنَا حَمَّادُ بْنُ سَلَمَةَ، عَنْ عَلِيِّ بْنِ زَيْدٍ، عَنِ الْحَسَنِ، عَنْ جُنْدُبٍ عَنْ حُذَيْفَةَ قَالَ: قَالَ رَسُولُ اللهِ ﷺ: لَا يَنْبَغِي لِلْمُؤْمِنِ أَنْ يُذِلَّ نَفْسَهُ، قَالُوا: وَكَيْفَ يُذِلُّ نَفْسَهُ؟ قَالَ: يَتَعَرَّضُ مِنَ الْبَلَاءِ لِمَا لَا يُطِيقُهُ. [ت: ٢٢٥٤، تحفة ٣٣٠٥]

٤٠١٧ ـ حَدَّثَنَا عَلِيُّ بْنُ مُحَمَّدٍ، حَدَّثَنَا مُحَمَّدُ بْنُ فُضَيْلٍ، حَدَّثَنَا يَحْيَى بْنُ سَعِيدٍ، حَدَّثَنَا عَبْدُاللهِ بْنُ عَبْدِالرَّحْمَنِ أَبُو طُوَالَةَ، قَالَ: حَدَّثَنَا نَهَارٌ الْعَبْدِيُّ أَنَّهُ سَمِعَ أَبَا سَعِيدٍ الْخُدْرِيَّ يَقُولُ: سَمِعْتُ رَسُولَ اللهِ ﷺ يَقُولُ: إِنَّ اللهَ لَيَسْأَلُ الْعَبْدَ يَوْمَ الْقِيَامَةِ، حَتَّى يَقُولَ: مَا مَنَعَكَ إِذْ رَأَيْتَ الْمُنْكَرَ أَنْ تُنْكِرَهُ، فَإِذَا لَقَّنَ اللهُ عَبْدًا حُجَّتَهُ، قَالَ: يَا رَبِّ، رَجَوْتُكَ، وَفَرِقْتُ مِنَ النَّاسِ. [تحفة ٤٣٩٥]

٢٢ ـ بَابُ الْعُقُوبَاتِ

٤٠١٨ ـ حَدَّثَنَا مُحَمَّدُ بْنُ عَبْدِاللهِ بْنِ نُمَيْرٍ وَعَلِيُّ بْنُ مُحَمَّدٍ، قَالَا: حَدَّثَنَا أَبُو مُعَاوِيَةَ، عَنْ بُرَيْدِ بْنِ عَبْدِاللهِ بْنِ أَبِي بُرْدَةَ، عَنْ أَبِي بُرْدَةَ عَنْ أَبِي مُوسَى قَالَ: قَالَ رَسُولُ اللهِ ﷺ: إِنَّ اللهَ يُمْلِي لِلظَّالِمِ، فَإِذَا أَخَذَهُ لَمْ يُفْلِتْهُ، ثُمَّ قَرَأَ: ﴿وَكَذَٰلِكَ أَخْذُ رَبِّكَ إِذَآ أَخَذَ ٱلْقُرَىٰ وَهِىَ ظَٰلِمَةٌ﴾ [هود: ١٠٢][(٢)]. [خ: ٤٦٨٦، م: ٢٥٨٣، تحفة ٩٠٣٧]

٤٠١٩ ـ حَدَّثَنَا مَحْمُودُ بْنُ خَالِدٍ الدِّمَشْقِيُّ، حَدَّثَنَا سُلَيْمَانُ بْنُ عَبْدِالرَّحْمَنِ أَبُو أَيُّوبَ، عَنِ ابْنِ أَبِي مَالِكٍ، عَنْ أَبِيهِ، عَنْ عَطَاءِ بْنِ أَبِي رَبَاحٍ عَنْ عَبْدِاللهِ بْنِ عُمَرَ قَالَ: أَقْبَلَ عَلَيْنَا رَسُولُ اللهِ ﷺ فَقَالَ: يَا مَعْشَرَ الْمُهَاجِرِينَ، خَمْسٌ إِذَا ابْتُلِيتُمْ بِهِنَّ، وَأَعُوذُ بِاللهِ أَنْ تُدْرِكُوهُنَّ. لَمْ تَظْهَرِ الْفَاحِشَةُ فِي قَوْمٍ قَطُّ، حَتَّى يُعْلِنُوا بِهَا، إِلَّا فَشَا فِيهِمُ الطَّاعُونُ وَالأَوْجَاعُ الَّتِي لَمْ تَكُنْ مَضَتْ فِي أَسْلَافِهِمُ الَّذِينَ مَضَوْا. وَلَمْ يَنْقُصُوا الْمِكْيَالَ وَالْمِيزَانَ، إِلَّا أُخِذُوا بِالسِّنِينَ[(٣)]، وَشِدَّةِ الْمَؤُونَةِ، وَجَوْرِ السُّلْطَانِ عَلَيْهِمْ. وَلَمْ يَمْنَعُوا زَكَاةَ أَمْوَالِهِمْ، إِلَّا مُنِعُوا الْقَطْرَ مِنَ السَّمَاءِ، وَلَوْلَا الْبَهَائِمُ لَمْ يُمْطَرُوا. وَلَمْ يَنْقُضُوا عَهْدَ اللهِ، وَعَهْدَ رَسُولِهِ، إِلَّا سَلَّطَ اللهُ عَلَيْهِمْ عَدُوًّا مِنْ غَيْرِهِمْ، فَأَخَذُوا بَعْضَ مَا فِي أَيْدِيهِمْ. وَمَا لَمْ تَحْكُمْ أَئِمَّتُهُمْ بِكِتَابِ اللهِ، وَيَتَخَيَّرُوا مِمَّا أَنْزَلَ اللهُ، إِلَّا جَعَلَ اللهُ بَأْسَهُمْ بَيْنَهُمْ. [تحفة ٧٣٣٢]

٤٠٢٠ ـ حَدَّثَنَا عَبْدُاللهِ بْنُ سَعِيدٍ، حَدَّثَنَا مَعْنُ بْنُ عِيسَى، عَنْ مُعَاوِيَةَ بْنِ صَالِحٍ، عَنْ حَاتِمِ بْنِ حُرَيْثٍ، عَنْ مَالِكِ بْنِ أَبِي مَرْيَمَ، عَنْ عَبْدِالرَّحْمَنِ بْنِ غَنْمٍ الأَشْعَرِيِّ عَنْ أَبِي مَالِكٍ الأَشْعَرِيِّ قَالَ: قَالَ رَسُولُ اللهِ ﷺ:

---

(١) وحسنه بعضهم لأن مكحولًا ثبت سماعه من أنس. قلت: لكن مكحولًا مدلس ولا يقبل حديثه حتى يصرح بالسماع فهذا أمر، وثبوت السماع في الجملة أمر آخر.

(٢) كذا في التيمورية ومراد وباريس لم يتم الآية وقد أتمها في المحمودية: ﴿إِنَّ أَخْذَهُۥٓ أَلِيمٌ شَدِيدٌ﴾ [هود: ١٠٢].

(٣) القحط.

لَيَشْرَبَنَّ نَاسٌ مِنْ أُمَّتِي الْخَمْرَ، يُسَمُّونَهَا بِغَيْرِ اسْمِهَا، يُعْزَفُ عَلَى رُؤُوسِهِمْ بِالْمَعَازِفِ وَالْمُغَنِّيَاتِ، يَخْسِفُ اللهُ بِهِمُ الأَرْضَ، وَيَجْعَلُ مِنْهُمُ الْقِرَدَةَ وَالْخَنَازِيرَ. [د: ٣٦٨٨، تحفة ١٢١٦٢]

٤٠٢١ ـ حَدَّثَنَا مُحَمَّدُ بْنُ الصَّبَّاحِ، حَدَّثَنَا عَمَّارُ بْنُ مُحَمَّدٍ، عَنْ لَيْثٍ، عَنِ الْمِنْهَالِ، عَنْ زَاذَانَ عَنِ الْبَرَاءِ بْنِ عَازِبٍ قَالَ: قَالَ رَسُولُ اللهِ ﷺ [فِي قَوْلِهِ تَعَالَى][(١)]: ﴿يَلْعَنُهُمُ اللَّهُ وَيَلْعَنُهُمُ اللَّاعِنُونَ﴾ [البقرة: ١٥٩] قَالَ: دَوَابُّ الأَرْضِ. [تحفة ١٧٦٠]

٤٠٢٢ ـ حَدَّثَنَا عَلِيُّ بْنُ مُحَمَّدٍ، حَدَّثَنَا وَكِيعٌ، عَنْ سُفْيَانَ، عَنْ عَبْدِاللهِ بْنِ عِيسَى، عَنْ عَبْدِاللهِ بْنِ أَبِي الْجَعْدِ عَنْ ثَوْبَانَ قَالَ: قَالَ رَسُولُ اللهِ ﷺ: لَا يَزِيدُ فِي الْعُمْرِ إِلَّا الْبِرُّ، وَلَا يَرُدُّ الْقَدَرَ إِلَّا الدُّعَاءُ، وَإِنَّ الرَّجُلَ لَيُحْرَمُ الرِّزْقَ بِالذَّنْبِ يُصِيبُهُ. [تحفة ٢٠٩٣]

٢٣ ـ بَابُ الصَّبْرِ عَلَى الْبَلَاءِ

٤٠٢٣ ـ حَدَّثَنَا يُوسُفُ بْنُ حَمَّادٍ الْمَعْنِيُّ وَيَحْيَى بْنُ دُرُسْتَ، قَالَا: حَدَّثَنَا حَمَّادُ بْنُ زَيْدٍ، عَنْ عَاصِمٍ، عَنْ مُصْعَبِ بْنِ سَعْدٍ عَنْ أَبِيهِ سَعْدِ بْنِ أَبِي وَقَّاصٍ قَالَ: قُلْتُ: يَا رَسُولَ اللهِ، أَيُّ النَّاسِ أَشَدُّ بَلَاءً؟ قَالَ: الأَنْبِيَاءُ، ثُمَّ الأَمْثَلُ فَالأَمْثَلُ، يُبْتَلَى الْعَبْدُ عَلَى حَسَبِ دِينِهِ، فَإِنْ كَانَ فِي دِينِهِ صُلْبًا، اشْتَدَّ بَلَاؤُهُ، وَإِنْ كَانَ فِي دِينِهِ رِقَّةٌ، ابْتُلِيَ عَلَى حَسَبِ دِينِهِ، فَمَا يَبْرَحُ الْبَلَاءُ بِالْعَبْدِ، حَتَّى يَتْرُكَهُ يَمْشِي عَلَى الأَرْضِ، وَمَا عَلَيْهِ مِنْ خَطِيئَةٍ. [ت: ٢٣٩٨، تحفة ٣٩٣٤]

٤٠٢٤ ـ حَدَّثَنَا عَبْدُالرَّحْمَنِ بْنُ إِبْرَاهِيمَ، حَدَّثَنَا ابْنُ أَبِي فُدَيْكٍ، حَدَّثَنِي هِشَامُ بْنُ سَعْدٍ، عَنْ زَيْدِ بْنِ أَسْلَمَ، عَنْ عَطَاءِ بْنِ يَسَارٍ عَنْ أَبِي سَعِيدٍ الْخُدْرِيِّ قَالَ: دَخَلْتُ عَلَى النَّبِيِّ ﷺ وَهُوَ يُوعَكُ، فَوَضَعْتُ يَدِي عَلَيْهِ، فَوَجَدْتُ حَرَّهُ بَيْنَ يَدَيَّ فَوْقَ اللِّحَافِ، فَقُلْتُ: يَا رَسُولَ اللهِ، مَا أَشَدَّهَا عَلَيْكَ! قَالَ: إِنَّا كَذَلِكَ يُضَعَّفُ لَنَا الْبَلَاءُ، وَيُضَعَّفُ لَنَا الأَجْرُ، قُلْتُ: يَا رَسُولَ اللهِ، أَيُّ النَّاسِ أَشَدُّ بَلَاءً؟ قَالَ: الأَنْبِيَاءُ، قُلْتُ: يَا رَسُولَ اللهِ، ثُمَّ مَنْ؟ قَالَ: ثُمَّ الصَّالِحُونَ، إِنْ كَانَ أَحَدُهُمْ لَيُبْتَلَى بِالْفَقْرِ، حَتَّى مَا يَجِدُ أَحَدُهُمْ إِلَّا الْعَبَاءَةَ يَجُوبُهَا، وَإِنْ كَانَ أَحَدُهُمْ لَيَفْرَحُ بِالْبَلَاءِ، كَمَا يَفْرَحُ أَحَدُكُمْ بِالرَّخَاءِ. [تحفة ٤١٨٩]

٤٠٢٥ ـ حَدَّثَنَا مُحَمَّدُ بْنُ عَبْدِاللهِ بْنِ نُمَيْرٍ، حَدَّثَنَا وَكِيعٌ، حَدَّثَنَا الأَعْمَشُ، عَنْ شَقِيقٍ عَنْ عَبْدِاللهِ قَالَ: كَأَنِّي أَنْظُرُ إِلَى رَسُولِ اللهِ ﷺ وَهُوَ يَحْكِي نَبِيًّا مِنَ الأَنْبِيَاءِ، ضَرَبَهُ قَوْمُهُ، وَهُوَ يَمْسَحُ الدَّمَ عَنْ وَجْهِهِ وَيَقُولُ: رَبِّ اغْفِرْ لِقَوْمِي فَإِنَّهُمْ لَا يَعْلَمُونَ. [خ: ٣٤٧٧، م: ١٧٩٢، تحفة ٩٢٦٠]

٤٠٢٦ ـ حَدَّثَنَا حَرْمَلَةُ بْنُ يَحْيَى وَيُونُسُ بْنُ عَبْدِالأَعْلَى، قَالَا: حَدَّثَنَا عَبْدُاللهِ بْنُ وَهْبٍ، أَخْبَرَنِي يُونُسُ بْنُ يَزِيدَ، عَنِ ابْنِ شِهَابٍ، عَنْ أَبِي سَلَمَةَ بْنِ عَبْدِالرَّحْمَنِ بْنِ عَوْفٍ وَسَعِيدِ بْنِ الْمُسَيَّبِ عَنْ أَبِي هُرَيْرَةَ قَالَ: قَالَ رَسُولُ اللهِ ﷺ: نَحْنُ أَحَقُّ بِالشَّكِّ مِنْ إِبْرَاهِيمَ إِذْ قَالَ: ﴿رَبِّ أَرِنِي كَيْفَ تُحْيِ الْمَوْتَىٰ قَالَ أَوَلَمْ تُؤْمِنْ قَالَ بَلَىٰ وَلَٰكِن لِّيَطْمَئِنَّ قَلْبِي﴾ [البقرة: ٢٦٠]. وَيَرْحَمُ اللهُ لُوطًا، لَقَدْ كَانَ يَأْوِي إِلَى رُكْنٍ شَدِيدٍ، وَلَوْ لَبِثْتُ فِي السِّجْنِ طُولَ مَا لَبِثَ يُوسُفُ لأَجَبْتُ الدَّاعِيَ. [خ: ٣٣٧٢، م: ١٥١، تحفة ١٥٣١٣]

٤٠٢٧ ـ حَدَّثَنَا نَصْرُ بْنُ عَلِيٍّ الْجَهْضَمِيُّ وَمُحَمَّدُ بْنُ الْمُثَنَّى، قَالَا: حَدَّثَنَا عَبْدُالْوَهَّابِ، حَدَّثَنَا حُمَيْدٌ عَنْ أَنَسِ بْنِ مَالِكٍ قَالَ: لَمَّا كَانَ يَوْمُ أُحُدٍ كُسِرَتْ رَبَاعِيَةُ رَسُولِ اللهِ ﷺ، وَشُجَّ فَجَعَلَ الدَّمُ يَسِيلُ عَلَى وَجْهِهِ،

---

(١) زيادة من المحمودية.

وَجعَلَ يَمْسَحُ الدَّمَ عَنْ وَجْهِه، وَيَقُولُ: كَيْفَ يُفْلِحُ قَوْمٌ خَضَبُوا وَجْهَ نَبِيِّهِمْ بالدَّم، وَهُوَ يَدْعُوهُمْ إلى الله؟ فَأَنْزَل اللهُ عَزَّوَجَلَّ: ﴿لَيْسَ لَكَ مِنَ ٱلْأَمْرِ شَيْءٌ﴾ [آل عمران: ١٢٨]. [م: ١٧٩١، تحفة ٧٢٥]

٤٠٢٨ ـ حَدَّثَنَا مُحَمَّدُ بْنُ طَرِيفٍ، حَدَّثَنَا أَبُو مُعَاوِيَةَ، عَنِ الأَعْمَشِ، عَنْ أَبِي سُفْيَانَ عَنْ أَنَسٍ قَالَ: جَاءَ جِبْرِيلُ عَلَيْهِ السَّلَام ذَاتَ يَوْمٍ إِلَى رَسُولِ اللهِ ﷺ وَهُوَ جَالِسٌ حَزِينٌ، قَدْ خُضِّبَ بِالدِّماءِ، قَدْ ضَرَبَهُ بَعْضُ أَهْلِ مَكَّةَ، فَقَالَ: مَا لَكَ؟ قَالَ: فَعَلَ بِي هَؤُلَاءِ، وَفَعَلُوا. قَالَ: أَتُحِبُّ أَنْ أُرِيَكَ آيَةً؟ قَالَ: [نعمْ][1] أَرِنِي، فَنَظَرَ إِلَى شَجَرَةٍ مِنْ وَرَاءِ الْوَادِي، فَقَالَ: ادْعُ تِلْكَ الشَّجَرَةَ. فَدَعَاهَا فَجَاءَتْ تَمْشِي، حَتَّى قَامَتْ بَيْنَ يَدَيْهِ، قَالَ: قُلْ لَهَا فَلْتَرْجِعْ، فَقَالَ لَهَا: فَرَجَعَتْ حَتَّى عَادَتْ إِلَى مَكَانِهَا. فَقَالَ رَسُولُ اللهِ ﷺ: حَسْبِي. [تحفة ٩٢٥]

٤٠٢٩ ـ حَدَّثَنَا مُحَمَّدُ بْنُ عَبْدِاللهِ بْنِ نُمَيْرٍ وَعَلِيُّ بْنُ مُحَمَّدٍ، قَالا: حَدَّثَنَا أَبُو مُعَاوِيَةَ، عَنِ الأَعْمَشِ، عَنْ شَقِيقٍ عَنْ حُذَيْفَةَ قَالَ: قَالَ رَسُولُ اللهِ ﷺ: أَحْصُوا لِي كَمْ يَلْفِظُ بِالإِسْلام، قُلْنَا: يَا رَسُولَ اللهِ، أَتَخَافُ عَلَيْنَا ونَحْنُ مَا بَيْنَ السِّتِّ مِئَةٍ، إِلَى السَّبْعِ مِئَةٍ؟! فَقَالَ رَسُولُ اللهِ ﷺ: إِنَّكُمْ لَا تَدْرُونَ، لعلَّكُمْ أَنْ تُبْتَلَوا.

قَالَ فَابْتُلِينَا حَتَّى جَعَلَ الرَّجُلُ مِنَّا مَا يُصَلِّي إِلَّا سِرًّا. [تحفة ٣٣٣٨]

٤٠٣٠ ـ حَدَّثَنَا هِشَامُ بْنُ عَمَّارٍ، حَدَّثَنَا الْوَلِيدُ بْنُ مُسْلِمٍ، حَدَّثَنَا سَعِيدُ بْنُ بَشِيرٍ، عَنْ قَتَادَةَ، عَنْ مُجَاهِدٍ، عَنِ ابْنِ عَبَّاسٍ عَنْ أُبَيِّ بْنِ كَعْبٍ، عَنْ رَسُولِ اللهِ ﷺ: أَنَّهُ لَيْلَةَ أُسْرِيَ بِهِ وَجَدَ رِيحًا طَيِّبَةً، فَقَالَ: يَا جِبْرِيلُ مَا هَذِهِ الرِّيحُ الطَّيِّبَةُ؟ قَالَ: هَذِهِ رِيحُ قَبْرِ الْمَاشِطَةِ وَابْنَيْهَا وَزَوْجِهَا، قَالَ: وَكَانَ بَدْءُ ذَلِكَ: أَنَّ الْخَضِرَ كَانَ مِنْ أَشْرَافِ بَنِي إِسْرَائِيلَ، وَكَانَ مَمَرُّهُ بِرَاهِبٍ فِي صَوْمَعَتِهِ، فَيَطَّلِعُ عَلَيْهِ الرَّاهِبُ، فَيُعَلِّمُهُ الإِسْلَامَ، فَلَمَّا بَلَغَ الْخَضِرُ، زَوَّجَهُ أَبُوهُ امْرَأَةً فَعَلَّمَهَا الْخَضِرُ، [وَأَخَذَ عَلَيْهَا أَنْ لَا تُعَلِّمَهُ أَحَدًا][2]، وَكَانَ لَا يَقْرَبُ النِّسَاءَ فَطَلَّقَهَا، ثُمَّ زَوَّجَهُ أَبُوهُ أُخْرَى، فَعَلَّمَهَا وَأَخَذَ عَلَيْهَا أَنْ لَا تُعَلِّمَهُ أَحَدًا، فَكَتَمَتْ إِحْدَاهُمَا، وَأَفْشَتْ عَلَيْهِ الأُخْرَى، فَانْطَلَقَ هَارِبًا، حَتَّى أَتَى جَزِيرَةً فِي الْبَحْرِ، فَأَقْبَلَ رَجُلَانِ يَخْتَطِبَانِ، فَرَأَيَاهُ فَكَتَمَ أَحَدُهُمَا وَأَفْشَى الآخَرُ، وَقَالَ: قَدْ رَأَيْتُ الْخَضِرَ، فَقِيلَ: وَمَنْ رَآهُ مَعَكَ؟ قَالَ: فُلَانٌ. فَسُئِلَ فَكَتَمَ، وَكَانَ فِي دِينِهِمْ أَنَّ مَنْ كَذَبَ قُتِلَ، قَالَ: فَتَزَوَّجَ الْمَرْأَةَ الْكَاتِمَةَ، فَبَيْنَمَا هِيَ تَمْشُطُ ابْنَةَ فِرْعَوْنَ، إِذْ سَقَطَ الْمُشْطُ فَقَالَتْ: تَعِسَ فِرْعَوْنُ. فَأَخْبَرَتْ أَبَاهَا، وَكَانَ لِلْمَرْأَةِ ابْنَانِ وَزَوْجٌ، فَأَرْسَلَ إِلَيْهِمْ، فَرَاوَدَ الْمَرْأَةَ وَزَوْجَهَا أَنْ يَرْجِعَا عَنْ دِينِهِمَا، فَأَبَيَا، فَقَالَ: إِنِّي قَاتِلُكُمَا، فَقَالَا: إِحْسَانًا مِنْكَ إِلَيْنَا، إِنْ قَتَلْتَنَا أَنْ تَجْعَلَنَا فِي بَيْتٍ، فَفَعَلَ، فَلَمَّا أُسْرِيَ بِالنَّبِيِّ ﷺ وجدَ ريحًا طَيِّبَةً، فَسَأَلَ جِبْرِيلَ فَأَخْبَرَهُ. [تحفة ٥٠]

٤٠٣١ ـ حَدَّثَنَا مُحَمَّدُ بْنُ رُمْحٍ، أَنْبَأَنَا اللَّيْثُ بْنُ سَعْدٍ، عَنْ يَزِيدَ بْنِ أَبِي حَبِيبٍ، عَنْ سَعْدِ بْنِ سِنَانٍ عَنْ أَنَسِ بْنِ مَالِكٍ، عَنْ رَسُولِ اللهِ ﷺ أَنَّهُ قَالَ: عِظَمُ الْجَزَاءِ مَعَ عِظَمِ الْبَلَاءِ، وَإِنَّ اللهَ إِذَا أَحَبَّ قَوْمًا ابْتَلَاهُمْ، فَمَنْ رَضِيَ فَلَهُ الرِّضَا، وَمَنْ سَخِطَ فَلَهُ السُّخْطُ. [ت: ٢٣٩٦، تحفة ٨٤٩]

٤٠٣٢ ـ حَدَّثَنَا عَلِيُّ بْنُ مَيْمُونٍ الرَّقِّيُّ، حَدَّثَنَا عَبْدُالْوَاحِدِ بْنُ صَالِحٍ، حَدَّثَنَا إِسْحَاقُ بْنُ يُوسُفَ، عَنِ الأَعْمَشِ، عَنْ يَحْيَى بْنِ وَثَّابٍ عَنِ ابْنِ عُمَرَ قَالَ: قَالَ رَسُولُ اللهِ ﷺ: الْمُؤْمِنُ الَّذِي يُخَالِطُ النَّاسَ وَيَصْبِرُ عَلَى أَذَاهُمْ أَعْظَمُ أَجْرًا مِنَ الْمُؤْمِنِ الَّذِي لَا يُخَالِطُ النَّاسَ وَلَا يَصْبِرُ عَلَى أَذَاهُمْ. [ت: ٢٥٠٧، تحفة ٨٥٦٥]

٤٠٣٣ ـ حَدَّثَنَا مُحَمَّدُ بْنُ الْمُثَنَّى وَمُحَمَّدُ بْنُ بَشَّارٍ، قَالا: حَدَّثَنَا مُحَمَّدُ بْنُ جَعْفَرٍ، حَدَّثَنَا شُعْبَةُ قَالَ

---

(١) زيادة من مراد.

(٢) زيادة من المحمودية.

سَمِعْتُ قَتَادَةَ يُحَدِّثُ عَنْ أَنَسِ بْنِ مَالِكٍ قالَ: قالَ رَسُولُ اللهِ ﷺ: ثَلَاثٌ مَنْ كُنَّ فِيهِ وَجَدَ طَعْمَ الإِيمَانِ، وَقَالَ: بُنْدَارٌ حَلَاوَةَ الإِيمَانِ. مَنْ كَانَ يُحِبُّ الْمَرْءَ، لَا يُحِبُّهُ إِلَّا لِلَّهِ. وَمَنْ كَانَ اللهُ وَرَسُولُهُ أَحَبَّ إِلَيْهِ مِمَّا سِوَاهُمَا. وَمَنْ كَانَ أَنْ يُلْقَى فِي النَّارِ، أَحَبَّ إِلَيْهِ مِنْ أَنْ يَرْجِعَ فِي الْكُفْرِ، بَعْدَ إِذْ أَنْقَذَهُ اللهُ مِنْهُ. [خ: ١٦، م: ٤٣، تحفة ١٢٥٥]

٤٠٣٤ ـ حَدَّثَنَا الْحُسَيْنُ بْنُ الْحَسَنِ الْمَرْوَزِيُّ، حَدَّثَنَا ابْنُ أَبِي عَدِيٍّ ح وحَدَّثَنَا إِبْرَاهِيمُ بْنُ سَعِيدٍ الْجَوْهَرِيُّ، قَالَ: حَدَّثَنَا عَبْدُالْوَهَّابِ بْنُ عَطَاءٍ، قَالَا: حَدَّثَنَا رَاشِدٌ أَبُو مُحَمَّدٍ الْحِمَّانِيُّ، عَنْ شَهْرِ بْنِ حَوْشَبٍ، عَنْ أُمِّ الدَّرْدَاءِ عَنْ أَبِي الدَّرْدَاءِ قَالَ: أَوْصَانِي خَلِيلِي ﷺ أَنْ لَا تُشْرِكْ بِاللهِ شَيْئًا، وَإِنْ قُطِّعْتَ وَحُرِّقْتَ، وَلَا تَتْرُكْ صَلَاةً مَكْتُوبَةً مُتَعَمِّدًا، فَمَنْ تَرَكَهَا مُتَعَمِّدًا فَقَدْ بَرِئَتْ مِنْهُ الذِّمَّةُ، وَلَا تَشْرَبِ الْخَمْرَ فَإِنَّهَا مِفْتَاحُ كُلِّ شَرٍّ. [تحفة ١٠٩٨٦]

٢٤ ـ بَابُ شِدَّةِ الزَّمَانِ

٤٠٣٥ ـ حَدَّثَنَا غِيَاثُ بْنُ جَعْفَرٍ الرَّحَبِيُّ، قَالَ: أَنْبَأَنَا الْوَلِيدُ بْنُ مُسْلِمٍ، قَالَ: سَمِعْتُ ابْنَ جَابِرٍ يَقُولُ: سَمِعْتُ أَبَا عَبْدِ رَبِّهِ يَقُولُ: سَمِعْتُ مُعَاوِيَةَ يَقُولُ: سَمِعْتُ النَّبِيَّ ﷺ يَقُولُ: لَمْ يَبْقَ مِنَ الدُّنْيَا إِلَّا بَلَاءٌ وَفِتْنَةٌ. [تحفة ١١٤٥٧]

٤٠٣٦ ـ حَدَّثَنَا أَبُو بَكْرِ بْنُ أَبِي شَيْبَةَ، حَدَّثَنَا يَزِيدُ بْنُ هَارُونَ، حَدَّثَنَا عَبْدُالْمَلِكِ بْنُ قُدَامَةَ الْجُمَحِيُّ، عَنْ إِسْحَاقَ بْنِ أَبِي الْفُرَاتِ، عَنِ الْمَقْبُرِيِّ عَنْ أَبِي هُرَيْرَةَ قالَ: قالَ رَسُولُ اللهِ ﷺ: سَيَأْتِي عَلَى النَّاسِ سَنَوَاتٌ خَدَّاعَاتُ، يُصَدَّقُ فِيهَا الْكَاذِبُ وَيُكَذَّبُ فِيهَا الصَّادِقُ، وَيُؤْتَمَنُ فِيهَا الْخَائِنُ، وَيُخَوَّنُ فِيهَا الأَمِينُ، وَيَنْطِقُ فِيهَا الرُّوَيْبِضَةُ، قِيلَ: وَمَا الرُّوَيْبِضَةُ؟ قَالَ: الرَّجُلُ التَّافِهُ فِي أَمْرِ الْعَامَّةِ. [تحفة ١٢٩٥٠]

٤٠٣٧ ـ حَدَّثَنَا وَاصِلُ بْنُ عَبْدِالأَعْلَى، حَدَّثَنَا مُحَمَّدُ بْنُ فُضَيْلٍ، عَنْ أَبِي إِسْمَاعِيلَ الأَسْلَمِيِّ، عَنْ أَبِي حَازِمٍ عَنْ أَبِي هُرَيْرَةَ قالَ: قالَ رَسُولُ اللهِ ﷺ: وَالَّذِي نَفْسِي بِيَدِهِ، لَا تَذْهَبُ الدُّنْيَا حَتَّى يَمُرَّ الرَّجُلُ عَلَى الْقَبْرِ، فَيَتَمَرَّغَ عَلَيْهِ، وَيَقُولَ: يَا لَيْتَنِي كُنْتُ مَكَانَ صَاحِبِ هَذَا الْقَبْرِ، وَلَيْسَ بِهِ الدِّينُ، إِلَّا الْبَلَاءُ. [خ: ٧١١٥ م: ١٥٧، تحفة ١٣٣٩٣]

٤٠٣٨ ـ حَدَّثَنَا عُثْمَانُ بْنُ أَبِي شَيْبَةَ، حَدَّثَنَا طَلْحَةُ بْنُ يَحْيَى، عَنْ يُونُسَ، عَنِ الزُّهْرِيِّ، عَنْ أَبِي حُمَيْدٍ يَعْنِي مَوْلَى مُسَافِعٍ عَنْ أَبِي هُرَيْرَةَ قالَ: قالَ رَسُولُ اللهِ ﷺ: لَتُنْتَقَوُنَّ كَمَا يُنْتَقَى التَّمْرُ مِنْ أَعْفَالِهِ، فَلْيَذْهَبَنَّ خِيَارُكُمْ، وَلْيَبْقَيَنَّ شِرَارُكُمْ، **فَمُوتُوا إِنِ اسْتَطَعْتُمْ**. [تحفة ١٤٨٧٨]

٤٠٣٩ ـ (١) **حَدَّثَنَا** يُونُسُ بْنُ عَبْدِالأَعْلَى، حَدَّثَنَا مُحَمَّدُ بْنُ إِدْرِيسَ الشَّافِعِيُّ، حَدَّثَنِي مُحَمَّدُ بْنُ خَالِدٍ الْجَنَدِيُّ، عَنْ أَبَانَ بْنِ صَالِحٍ، عَنِ الْحَسَنِ عَنْ أَنَسِ بْنِ مَالِكٍ: أَنَّ رَسُولَ اللهِ ﷺ قَالَ: لَا يَزْدَادُ الأَمْرُ إِلَّا شِدَّةً، وَلَا الدُّنْيَا إِلَّا إِدْبَارًا، وَلَا النَّاسُ إِلَّا شُحًّا، وَلَا تَقُومُ السَّاعَةُ إِلَّا عَلَى شِرَارِ النَّاسِ، وَلَا الْمَهْدِيُّ إِلَّا عِيسَى ابْنُ مَرْيَمَ. [تحفة ٥٤١]

٢٥ ـ بَابُ أَشْرَاطِ السَّاعَةِ

٤٠٤٠ ـ حَدَّثَنَا هَنَّادُ بْنُ السَّرِيِّ وَأَبُو هِشَامٍ الرِّفَاعِيُّ مُحَمَّدُ بْنُ يَزِيدَ، قَالَا: حَدَّثَنَا أَبُو بَكْرِ بْنُ عَيَّاشٍ،

---

(١) وجملة: «لا تقوم الساعة إلا على شرار الناس» صحيحة.

قَالَ: حَدَّثَنَا أَبُو حَصِينٍ، عَنْ أَبِي صَالِحٍ عَنْ أَبِي هُرَيْرَةَ قَالَ: قَالَ رَسُولُ اللهِ ﷺ: بُعِثْتُ أَنَا وَالسَّاعَةُ كَهَاتَيْنِ، وَجَمَعَ بَيْنَ إِصْبَعَيْهِ. [خ: ٦٥٠٥، تحفة ١٢٨٤٧]

٤٠٤١ ـ حَدَّثَنَا أَبُو بَكْرِ بْنُ أَبِي شَيْبَةَ، حَدَّثَنَا وَكِيعٌ، عَنْ سُفْيَانَ، عَنْ فُرَاتٍ الْقَزَّازِ، عَنْ أَبِي الطُّفَيْلِ عَنْ حُذَيْفَةَ بْنِ أَسِيدٍ قَالَ: اطَّلَعَ عَلَيْنَا النَّبِيُّ ﷺ مِنْ غُرْفَةٍ وَنَحْنُ نَتَذَاكَرُ السَّاعَةَ، فَقَالَ: لَا تَقُومُ السَّاعَةُ حَتَّى تَكُونَ عَشْرُ آيَاتٍ: الدَّجَّالُ، وَالدُّخَانُ، وَطُلُوعُ الشَّمْسِ مِنْ مَغْرِبِهَا. [م: ٢٩٠١، تحفة ٣٢٩٧]

٤٠٤٢ ـ حَدَّثَنَا عَبْدُالرَّحْمَنِ بْنُ إِبْرَاهِيمَ، حَدَّثَنَا الْوَلِيدُ بْنُ مُسْلِمٍ، حَدَّثَنَا عَبْدُاللهِ بْنُ الْعَلَاءِ، حَدَّثَنِي بُسْرُ بْنُ عُبَيْدِاللهِ، حَدَّثَنِي أَبُو إِدْرِيسَ الْخَوْلَانِيُّ حَدَّثَنِي عَوْفُ بْنُ مَالِكٍ الأَشْجَعِيُّ قَالَ: أَتَيْتُ رَسُولَ اللهِ ﷺ وَهُوَ فِي غَزْوَةِ تَبُوكَ، وَهُوَ فِي خِبَاءٍ مِنْ أَدَمٍ[1]، فَجَلَسْتُ بِفِنَاءِ الْخِبَاءِ، فَقَالَ رَسُولُ اللهِ ﷺ: ادْخُلْ يَا عَوْفُ، فَقُلْتُ: بِكُلِّي يَا رَسُولَ اللهِ؟ قَالَ: بِكُلِّكَ، ثُمَّ قَالَ: يَا عَوْفُ احْفَظْ خِلَالًا سِتًّا بَيْنَ يَدَيِ السَّاعَةِ: إِحْدَاهُنَّ مَوْتِي، قَالَ: فَوَجَمْتُ عِنْدَهَا وَجْمَةً شَدِيدَةً، فَقَالَ: قُلْ: إِحْدَى، ثُمَّ فَتْحُ بَيْتِ الْمَقْدِسِ، ثُمَّ دَاءٌ يَظْهَرُ فِيكُمْ، يَسْتَشْهِدُ اللهُ بِهِ ذَرَارِيَّكُمْ وَأَنْفُسَكُمْ، وَيُزَكِّي بِهِ أَمْوَالَكُمْ، ثُمَّ تَكُونُ الأَمْوَالُ فِيكُمْ، حَتَّى يُعْطَى الرَّجُلُ مِئَةَ دِينَارٍ، فَيَظَلُّ سَاخِطًا، وَفِتْنَةٌ تَكُونُ بَيْنَكُمْ، لَا يَبْقَى بَيْتُ مُسْلِمٍ إِلَّا دَخَلَتْهُ، ثُمَّ تَكُونُ بَيْنَكُمْ وَبَيْنَ بَنِي الأَصْفَرِ[2] هُدْنَةٌ فَيَغْدِرُونَ بِكُمْ، فَيَسِيرُونَ إِلَيْكُمْ فِي ثَمَانِينَ غَايَةٍ، تَحْتَ كُلِّ غَايَةٍ اثْنَا عَشَرَ أَلْفًا. [خ: ٣١٧٦، تحفة ١٠٩١٨]

٤٠٤٣ ـ حَدَّثَنَا هِشَامُ بْنُ عَمَّارٍ، حَدَّثَنَا عَبْدُالْعَزِيزِ الدَّرَاوَرْدِيُّ، حَدَّثَنَا عَمْرٌو مَوْلَى الْمُطَّلِبِ، عَنْ عَبْدِاللهِ بْنِ عَبْدِالرَّحْمَنِ الأَنْصَارِيِّ عَنْ حُذَيْفَةَ بْنِ الْيَمَانِ قَالَ: قَالَ رَسُولُ اللهِ ﷺ: لَا تَقُومُ السَّاعَةُ، حَتَّى تَقْتُلُوا إِمَامَكُمْ، وَتَجْتَلِدُوا بِأَسْيَافِكُمْ، وَيَرِثُ دُنْيَاكُمْ شِرَارُكُمْ. [تحفة ٣٣٦٥]

٤٠٤٤ ـ حَدَّثَنَا أَبُو بَكْرِ بْنُ أَبِي شَيْبَةَ، حَدَّثَنَا إِسْمَاعِيلُ ابْنُ عُلَيَّةَ، عَنْ أَبِي حَيَّانَ، عَنْ أَبِي زُرْعَةَ عَنْ أَبِي هُرَيْرَةَ قَالَ: كَانَ رَسُولُ اللهِ ﷺ يَوْمًا بَارِزًا لِلنَّاسِ، فَأَتَاهُ رَجُلٌ فَقَالَ: يَا رَسُولَ اللهِ، مَتَى السَّاعَةُ؟ فَقَالَ: مَا الْمَسْؤُولُ عَنْهَا بِأَعْلَمَ مِنَ السَّائِلِ! وَلَكِنْ سَأُخْبِرُكَ عَنْ أَشْرَاطِهَا، إِذَا وَلَدَتِ الأَمَةُ رَبَّتَهَا، فَذَاكَ [مِنْ][3] أَشْرَاطِهَا، وَإِذَا كَانَتِ الْحُفَاةُ الْعُرَاةُ رُؤُوسَ النَّاسِ، فَذَاكَ مِنْ أَشْرَاطِهَا، وَإِذَا تَطَاوَلَ رِعَاءُ الْغَنَمِ فِي الْبُنْيَانِ، فَذَاكَ مِنْ أَشْرَاطِهَا، فِي خَمْسٍ لَا يَعْلَمُهُنَّ إِلَّا اللهُ، فَتَلَا رَسُولُ اللهِ ﷺ: ﴿إِنَّ ٱللَّهَ عِندَهُۥ عِلْمُ ٱلسَّاعَةِ وَيُنَزِّلُ ٱلْغَيْثَ وَيَعْلَمُ مَا فِى ٱلْأَرْحَامِ﴾ [لقمان: ٣٤] الآيَةَ. [خ: ٥٠، م: ٩، تحفة ١٤٩٢٩]

٤٠٤٥ ـ حَدَّثَنَا مُحَمَّدُ بْنُ بَشَّارٍ وَمُحَمَّدُ بْنُ الْمُثَنَّى، قَالَا: حَدَّثَنَا مُحَمَّدُ بْنُ جَعْفَرٍ، حَدَّثَنَا شُعْبَةُ سَمِعْتُ قَتَادَةَ يُحَدِّثُ عَنْ أَنَسِ بْنِ مَالِكٍ قَالَ: أَلَا أُحَدِّثُكُمْ حَدِيثًا سَمِعْتُهُ مِنْ رَسُولِ اللهِ ﷺ، لَا يُحَدِّثُكُمْ بِهِ أَحَدٌ بَعْدِي، سَمِعْتُهُ مِنْهُ: إِنَّ مِنْ أَشْرَاطِ السَّاعَةِ أَنْ يُرْفَعَ الْعِلْمُ، وَيَظْهَرَ الْجَهْلُ، وَيَفْشُوَ الزِّنَا، وَيُشْرَبَ الْخَمْرُ، وَيَذْهَبَ الرِّجَالُ، وَيَبْقَى النِّسَاءُ، حَتَّى يَكُونَ لِخَمْسِينَ امْرَأَةً قَيِّمٌ وَاحِدٌ. [خ: ٨٠، ٦٨٠٨، م: ٢٦٧١، تحفة ١٢٤٠]

٤٠٤٦ ـ حَدَّثَنَا أَبُو بَكْرِ بْنُ أَبِي شَيْبَةَ، حَدَّثَنَا مُحَمَّدُ بْنُ بِشْرٍ، عَنْ مُحَمَّدِ بْنِ عَمْرٍو، عَنْ أَبِي سَلَمَةَ عَنْ أَبِي هُرَيْرَةَ قَالَ: قَالَ رَسُولُ اللهِ ﷺ: لَا تَقُومُ السَّاعَةُ حَتَّى يَحْسِرَ الْفُرَاتُ عَنْ جَبَلٍ مِنْ ذَهَبٍ، فَيَقْتَتِلُ النَّاسُ عَلَيْهِ، فَيُقْتَلُ مِنْ كُلِّ عَشَرَةٍ تِسْعَةٌ. [د: ٤٣١٣، ت: ٢٥٦٩، تحفة ١٥٠٩٨]

---

(١) جلد.
(٢) الروم.
(٣) زيادة من باريس.

٤٠٤٧ ـ **حَدَّثَنَا** أَبُو مَرْوَانَ الْعُثْمَانِيُّ، حَدَّثَنَا عَبْدُالْعَزِيزِ بْنُ أَبِي حَازِمٍ، عَنِ الْعَلَاءِ بْنِ عَبْدِالرَّحْمَنِ، عَنْ أَبِيهِ عَنْ أَبِي هُرَيْرَةَ أَنَّ رَسُولَ اللهِ ﷺ قَالَ: لَا تَقُومُ السَّاعَةُ حَتَّى يَفِيضَ الْمَالُ، وَتَظْهَرَ الْفِتَنُ، وَيَكْثُرَ الْهَرْجُ، قَالُوا: وَمَا الْهَرْجُ يَا رَسُولَ اللهِ؟ قَالَ: الْقَتْلُ، الْقَتْلُ، الْقَتْلُ، ثَلَاثًا. [خ: ٨٥، م: ١٥٧، تحفة ١٤٠٤٤]

٢٦ ـ بَابُ ذَهَابِ الْقُرْآنِ وَالْعِلْمِ

٤٠٤٨ ـ **حَدَّثَنَا** أَبُو بَكْرِ بْنُ أَبِي شَيْبَةَ، حَدَّثَنَا وَكِيعٌ، حَدَّثَنَا الأَعْمَشُ، عَنْ سَالِمِ بْنِ أَبِي الْجَعْدِ عَنْ زِيَادِ بْنِ لَبِيدٍ قَالَ: ذَكَرَ النَّبِيُّ ﷺ شَيْئًا فَقَالَ: ذَاكَ عِنْدَ أَوَانِ ذَهَابِ الْعِلْمِ، قُلْتُ: يَا رَسُولَ اللهِ، وَكَيْفَ يَذْهَبُ الْعِلْمُ وَنَحْنُ نَقْرَأُ الْقُرْآنَ، وَنُقْرِئُهُ أَبْنَاءَنَا، وَيُقْرِئُهُ أَبْنَاؤُنَا أَبْنَاءَهُمْ، إِلَى يَوْمِ الْقِيَامَةِ؟ قَالَ: ثَكِلَتْكَ أُمُّكَ زِيَادُ، إِنْ كُنْتُ لأَرَاكَ مِنْ أَفْقَهِ رَجُلٍ بِالْمَدِينَةِ، أَوَلَيْسَ هَذِهِ الْيَهُودُ وَالنَّصَارَى، يَقْرَؤُونَ التَّوْرَاةَ وَالإِنْجِيلَ لَا يَعْمَلُونَ بِشَيْءٍ مِمَّا فِيهِمَا؟! [تحفة ٣٦٥٥]

٤٠٤٩ ـ **حَدَّثَنَا** عَلِيُّ بْنُ مُحَمَّدٍ، حَدَّثَنَا أَبُو مُعَاوِيَةَ، عَنْ أَبِي مَالِكٍ الأَشْجَعِيِّ، عَنْ رِبْعِيِّ بْنِ حِرَاشٍ عَنْ حُذَيْفَةَ بْنِ الْيَمَانِ قَالَ: قَالَ رَسُولُ اللهِ ﷺ: يَدْرُسُ الإِسْلَامُ كَمَا يَدْرُسُ وَشْيُ الثَّوْبِ[1]، حَتَّى لَا يُدْرَى مَا صِيَامٌ وَلَا صَلَاةٌ وَلَا نُسُكٌ وَلَا صَدَقَةٌ، وَلَيُسْرَى عَلَى كِتَابِ اللهِ ﷻ فِي لَيْلَةٍ فَلَا يَبْقَى فِي الأَرْضِ مِنْهُ آيَةٌ، وَتَبْقَى طَوَائِفُ مِنَ النَّاسِ، الشَّيْخُ الْكَبِيرُ وَالْعَجُوزُ، يَقُولُونَ: أَدْرَكْنَا آبَاءَنَا عَلَى هَذِهِ الْكَلِمَةِ: لَا إِلَهَ إِلَّا اللهُ، فَنَحْنُ نَقُولُهَا، فَقَالَ لَهُ صِلَةُ: مَا تُغْنِي عَنْهُمْ لَا إِلَهَ إِلَّا اللهُ، وَهُمْ لَا يَدْرُونَ مَا صَلَاةٌ وَلَا صِيَامٌ وَلَا نُسُكٌ وَلَا صَدَقَةٌ، فَأَعْرَضَ عَنْهُ حُذَيْفَةُ، ثُمَّ رَدَّهَا عَلَيْهِ ثَلَاثًا، كُلَّ ذَلِكَ يُعْرِضُ عَنْهُ حُذَيْفَةُ، ثُمَّ أَقْبَلَ عَلَيْهِ فِي الثَّالِثَةِ فَقَالَ: يَا صِلَةُ، تُنْجِيهِمْ مِنَ النَّارِ، ثَلَاثًا. [تحفة ٣٣٢١]

٤٠٥٠ ـ **حَدَّثَنَا** مُحَمَّدُ بْنُ عَبْدِاللهِ بْنِ نُمَيْرٍ، حَدَّثَنَا أَبِي وَوَكِيعٌ، عَنِ الأَعْمَشِ، عَنْ شَقِيقٍ عَنْ عَبْدِاللهِ قَالَ: قَالَ رَسُولُ اللهِ ﷺ: يَكُونُ بَيْنَ يَدَيِ السَّاعَةِ أَيَّامٌ يُرْفَعُ فِيهَا الْعِلْمُ، وَيَنْزِلُ فِيهَا الْجَهْلُ، وَيَكْثُرُ فِيهَا الْهَرْجُ، وَالْهَرْجُ الْقَتْلُ. [خ: ٧٠٦٣، م: ٢٦٧٢، تحفة ٩٠٠٠]

٤٠٥١ ـ **حَدَّثَنَا** مُحَمَّدُ بْنُ عَبْدِاللهِ بْنِ نُمَيْرٍ وَعَلِيُّ بْنُ مُحَمَّدٍ، قَالَا: حَدَّثَنَا أَبُو مُعَاوِيَةَ، عَنِ الأَعْمَشِ، عَنْ شَقِيقٍ عَنْ أَبِي مُوسَى قَالَ: قَالَ رَسُولُ اللهِ ﷺ: إِنَّ مِنْ وَرَائِكُمْ أَيَّامًا يَنْزِلُ فِيهَا الْجَهْلُ، وَيُرْفَعُ فِيهَا الْعِلْمُ، وَيَكْثُرُ فِيهَا الْهَرْجُ، قَالُوا: يَا رَسُولَ اللهِ، وَمَا الْهَرْجُ؟ قَالَ: الْقَتْلُ. [خ: ٧٠٦٣، م: ٢٦٧٢، تحفة ٩٠٠٠]

٤٠٥٢ ـ **حَدَّثَنَا** أَبُو بَكْرٍ، حَدَّثَنَا عَبْدُالأَعْلَى، عَنْ مَعْمَرٍ، عَنِ الزُّهْرِيِّ، عَنْ سَعِيدِ بْنِ الْمُسَيَّبِ عَنْ أَبِي هُرَيْرَةَ يَرْفَعُهُ قَالَ: يَتَقَارَبُ الزَّمَانُ، وَيَنْقُصُ الْعِلْمُ، وَيُلْقَى الشُّحُّ، وَتَظْهَرُ الْفِتَنُ، وَيَكْثُرُ الْهَرْجُ، قَالُوا: يَا رَسُولَ اللهِ، وَمَا الْهَرْجُ؟ قَالَ: الْقَتْلُ. [خ: ٨٥، م: ١٥٧، تحفة ١٣٢٧٢]

٢٧ ـ بَابُ ذَهَابِ الأَمَانَةِ

٤٠٥٣ ـ **حَدَّثَنَا** عَلِيُّ بْنُ مُحَمَّدٍ، حَدَّثَنَا وَكِيعٌ، عَنِ الأَعْمَشِ، عَنْ زَيْدِ بْنِ وَهْبٍ عَنْ حُذَيْفَةَ قَالَ: حَدَّثَنَا رَسُولُ اللهِ ﷺ حَدِيثَيْنِ، قَدْ رَأَيْتُ أَحَدَهُمَا وَأَنَا أَنْتَظِرُ الآخَرَ، قَالَ: حَدَّثَنَا أَنَّ الأَمَانَةَ نَزَلَتْ فِي جَذْرِ قُلُوبِ الرِّجَالِ ـ قَالَ الطَّنَافِسِيُّ: يَعْنِي وَسْطَ قُلُوبِ الرِّجَالِ ـ وَنَزَلَ الْقُرْآنُ، فَعَلِمْنَا مِنَ الْقُرْآنِ، وَعَلِمْنَا مِنَ السُّنَّةِ.

---

(١) نقش الثوب.

ثُمَّ حَدَّثَنَا عَنْ رَفْعِهِمَا[١]، فَقَالَ: يَنَامُ الرَّجُلُ النَّوْمَةَ فَتُرْفَعُ الأَمَانَةُ مِنْ قَلْبِهِ، فَيَظَلُّ أَثَرُهَا كَأَثَرِ الْوَكْتِ[٢]، وَيَنَامُ النَّوْمَةَ فَتُنْزَعُ الأَمَانَةُ مِنْ قَلْبِهِ، فَيَظَلُّ أَثَرُهَا كَأَثَرِ الْمَجْلِ، كَجَمْرٍ دَحْرَجْتَهُ عَلَى رِجْلِكَ، فَنَفِطَ، فَتَرَاهُ مُنْتَبِرًا[٣] وَلَيْسَ فِيهِ شَيْءٌ. ثُمَّ أَخَذَ حُذَيْفَةُ كَفًّا مِنْ حَصًى، فَدَحْرَجَهُ عَلَى سَاقِهِ. قَالَ: فَيُصْبِحُ النَّاسُ يَتَبَايَعُونَ، وَلَا يَكَادُ أَحَدٌ يُؤَدِّي الأَمَانَةَ، حَتَّى يُقَالَ: إِنَّ فِي بَنِي فُلَانٍ رَجُلًا أَمِينًا، وَحَتَّى يُقَالَ لِلرَّجُلِ: ما أَعْقَلَهُ! وَأَجْلَدَهُ! وَأَظْرَفَهُ! وَمَا فِي قَلْبِهِ حَبَّةُ خَرْدَلٍ مِنْ إِيمَانٍ.

وَلَقَدْ أَتَى عَلَيَّ زَمَانٌ، وَلَسْتُ أُبَالِي أَيَّكُمْ بَايَعْتُ، لَئِنْ كَانَ مُسْلِمًا لَيَرُدَّنَّ[٤] عَلَيَّ إِسْلَامُهُ، وَلَئِنْ كَانَ يَهُودِيًّا أَوْ نَصْرَانِيًّا لَيَرُدَّنَّ[٥] عَلَيَّ سَاعِيهِ، فَأَمَّا الْيَوْمَ فَما كُنْتُ لِأُبَايِعَ إِلَّا فُلَانًا وَفُلَانًا. [خ: ٦٤٩٧، م: ١٤٣، تحفة ٣٣٢٨]

٤٠٥٤ ـ **حَدَّثَنَا** مُحَمَّدُ بْنُ الْمُصَفَّى، حَدَّثَنَا مُحَمَّدُ بْنُ حَرْبٍ، عَنْ سَعِيدِ بْنِ سِنَانٍ، عَنْ أَبِي الزَّاهِرِيَّةِ، عَنْ أَبِي شَجَرَةَ كَثِيرِ بْنِ مُرَّةَ عَنِ ابْنِ عُمَرَ أَنَّ النَّبِيَّ ﷺ قَالَ: إِنَّ اللهَ ﷻ إِذَا أَرَادَ أَنْ يُهْلِكَ عَبْدًا نَزَعَ مِنْهُ الْحَيَاءَ، فَإِذَا نَزَعَ مِنْهُ الْحَيَاءَ، لَمْ تَلْقَهُ إِلَّا مَقِيتًا مُمَقَّتًا، فَإِذَا لَمْ تَلْقَهُ إِلَّا مَقِيتًا مُمَقَّتًا، نُزِعَتْ مِنْهُ الأَمَانَةُ، فَإِذَا نُزِعَتْ مِنْهُ الأَمَانَةُ، لَمْ تَلْقَهُ إِلَّا خَائِنًا مُخَوَّنًا، فَإِذَا لَمْ تَلْقَهُ إِلَّا خَائِنًا مُخَوَّنًا، نُزِعَتْ مِنْهُ الرَّحْمَةُ، فَإِذَا نُزِعَتْ مِنْهُ الرَّحْمَةُ، لَمْ تَلْقَهُ إِلَّا رَجِيمًا مُلَعَّنًا، فَإِذَا لَمْ تَلْقَهُ إِلَّا رَجِيمًا مُلَعَّنًا، نُزِعَتْ مِنْهُ رِبْقَةُ الإِسْلَامِ. [تحفة ٧٣٨٢]

٢٨ ـ بَابُ الآيَاتِ

٤٠٥٥ ـ **حَدَّثَنَا** عَلِيُّ بْنُ مُحَمَّدٍ، حَدَّثَنَا وَكِيعٌ، حَدَّثَنَا سُفْيَانُ، عَنْ فُرَاتٍ الْقَزَّازِ، عَنْ عَامِرِ بْنِ وَاثِلَةَ أَبِي الطُّفَيْلِ الْكِنَانِيِّ عَنْ حُذَيْفَةَ بْنِ أَسِيدٍ أَبِي سَرِيحَةَ قَالَ: اطَّلَعَ رَسُولُ اللهِ ﷺ مِنْ غُرْفَةٍ، وَنَحْنُ نَتَذَاكَرُ السَّاعَةَ فَقَالَ: لَا تَقُومُ السَّاعَةُ حَتَّى تَكُونَ عَشْرُ آيَاتٍ: طُلُوعُ الشَّمْسِ مِنْ مَغْرِبِهَا، وَالدَّجَّالُ، وَالدُّخَانُ، وَالدَّابَّةُ، وَيَأْجُوجُ وَمَأْجُوجُ، وَخُرُوجُ عِيسَى ابْنِ مَرْيَمَ عَلَيْهِ السَّلَامُ، وَثَلَاثُ خُسُوفٍ: خَسْفٌ بِالْمَشْرِقِ، وَخَسْفٌ بِالْمَغْرِبِ، وَخَسْفٌ بِجَزِيرَةِ الْعَرَبِ، وَنَارٌ تَخْرُجُ مِنْ قَعْرِ عَدَنِ أَبْيَنَ، تَسُوقُ النَّاسَ إِلَى الْمَحْشَرِ، تَبِيتُ مَعَهُمْ إِذَا بَاتُوا، وَتَقِيلُ مَعَهُمْ إِذَا قَالُوا. [م: ٢٩٠١، تحفة ٣٢٩٧]

٤٠٥٦ ـ **حَدَّثَنَا** حَرْمَلَةُ بْنُ يَحْيَى، حَدَّثَنَا عَبْدُاللهِ بْنُ وَهْبٍ، أَخْبَرَنِي عَمْرُو بْنُ الْحَارِثِ وَابْنُ لَهِيعَةَ، عَنْ يَزِيدَ بْنِ أَبِي حَبِيبٍ، عَنْ سِنَانِ بْنِ سَعْدٍ عَنْ أَنَسِ بْنِ مَالِكٍ، عَنْ رَسُولِ اللهِ ﷺ قَالَ: بَادِرُوا بِالأَعْمَالِ سِتًّا: طُلُوعَ الشَّمْسِ مِنْ مَغْرِبِهَا، وَالدُّخَانَ، وَدَابَّةَ الأَرْضِ، وَالدَّجَّالَ، وَخُوَيْصَةَ أَحَدِكُمْ، وَأَمْرَ الْعَامَّةِ. [تحفة ٨٥٤]

٤٠٥٧ ـ **حَدَّثَنَا** الْحَسَنُ بْنُ عَلِيٍّ الْخَلَّالُ، قَالَ: حَدَّثَنَا عَوْنُ بْنُ عُمَارَةَ، حَدَّثَنَا عَبْدُاللهِ بْنُ الْمُثَنَّى بْنِ ثُمَامَةَ[٦] بْنِ عَبْدِاللهِ بْنِ أَنَسٍ، عَنْ أَبِيهِ، عَنْ جَدِّهِ عَنْ أَنَسِ بْنِ مَالِكٍ، عَنْ أَبِي قَتَادَةَ قَالَ: قَالَ رَسُولُ اللهِ ﷺ: الآيَاتُ بَعْدَ الْمِئَتَيْنِ. [تحفة ١٢٠٧٩]

٤٠٥٨ ـ **حَدَّثَنَا** نَصْرُ بْنُ عَلِيٍّ الْجَهْضَمِيُّ، حَدَّثَنَا نُوحُ بْنُ قَيْسٍ، حَدَّثَنَا عَبْدُاللهِ بْنُ مَعْقِلٍ، عَنْ يَزِيدَ

---

(١) في الأزهرية: «رفعها» وهو الموافق لما في مصادر التخريج. قال السندي: «بضمير التثنية في نسخ الكتاب، ورواية الترمذي رفع الأمانة، والموافق رفعها بالإفراد كما في بعض النسخ، وأرى أنه الموافق لرواية مسلم وغيرها، ولعل رواية الكتاب مبنية على رجع الضمير إلى مرئي الأمانة حالة الرفع كما يدل عليه تمام حديث الرفع».

(٢) الأثر في الشيء.

(٣) منتفخاً.

(٤) كذا في أصولي الخطية، وفي المطبوع: «ليردنه».

(٥) انظر التعليق السابق.

(٦) قال المزي في تحفة الأشراف: «هكذا وقع نسب عبدالله بن المثنى عنده؛ وذكر ثمامة هنا زيادة، لا حاجة إليها، فإن ثمامة أخو المثنى، لا أبوه».

الرَّقَاشِيُّ عَنْ أَنَسِ بْنِ مَالِكٍ، عَنْ رَسُولِ اللهِ ﷺ قَالَ: أُمَّتِي عَلَى خَمْسِ طَبَقَاتٍ: فَأَرْبَعُونَ سَنَةٍ أَهْلُ بِرٍّ وَتَقْوَى، ثُمَّ الَّذِينَ يَلُونَهُمْ إِلَى عِشْرِينَ وَمِئَةِ سَنَةٍ أَهْلُ تَرَاحُمٍ وَتَوَاصُلٍ، ثُمَّ الَّذِينَ يَلُونَهُمْ إِلَى سِتِّينَ وَمِئَةِ سَنَةٍ أَهْلُ تَدَابُرٍ وَتَقَاطُعٍ، ثُمَّ الْهَرْجُ[1] الْهَرْجُ، النَّجَا النَّجَا. [تحفة ١٦٨٩]

٤٠٥٨ (م) ـ **حَدَّثَنَا** نَصْرُ بْنُ عَلِيٍّ، حَدَّثَنَا خَازِمٌ أَبُو مُحَمَّدٍ الْعَنَزِيُّ، حَدَّثَنَا الْمِسْوَرُ بْنُ الْحَسَنِ، عَنْ أَبِي مَعْنٍ عَنْ أَنَسِ بْنِ مَالِكٍ قَالَ: قَالَ رَسُولُ اللهِ ﷺ: أُمَّتِي عَلَى خَمْسِ طَبَقَاتٍ: كُلُّ طَبَقَةٍ أَرْبَعُونَ عَامًا، فَأَمَّا طَبَقَتِي وَطَبَقَةُ أَصْحَابِي فَأَهْلُ عِلْمٍ وَإِيمَانٍ، وَأَمَّا الطَّبَقَةُ الثَّانِيَةُ، مَا بَيْنَ الأَرْبَعِينَ إِلَى الثَّمَانِينَ، فَأَهْلُ بِرٍّ وَتَقْوَى. ثُمَّ ذَكَرَ نَحْوَهُ. [تحفة ١٧٢٦]

٢٩ ـ بَابُ الْخُسُوفِ

٤٠٥٩ ـ **حَدَّثَنَا** نَصْرُ بْنُ عَلِيٍّ الْجَهْضَمِيُّ، حَدَّثَنَا أَبُو أَحْمَدَ، حَدَّثَنَا بَشِيرُ بْنُ سَلْمَانَ، عَنْ سَيَّارٍ، عَنْ طَارِقٍ عَنْ عَبْدِاللهِ، عَنِ النَّبِيِّ ﷺ قَالَ: بَيْنَ يَدَيِ السَّاعَةِ، مَسْخٌ وَخَسْفٌ وَقَذْفٌ. [تحفة ٩٣٢٣]

٤٠٦٠ ـ **حَدَّثَنَا** أَبُو مُصْعَبٍ، حَدَّثَنَا عَبْدُالرَّحْمَنِ بْنُ زَيْدِ بْنِ أَسْلَمَ، عَنْ أَبِي حَازِمِ بْنِ دِينَارٍ عَنْ سَهْلِ بْنِ سَعْدٍ أَنَّهُ سَمِعَ النَّبِيَّ ﷺ يَقُولُ: يَكُونُ فِي آخِرِ أُمَّتِي خَسْفٌ وَمَسْخٌ وَقَذْفٌ. [تحفة ٤٧٠٢]

٤٠٦١ ـ **حَدَّثَنَا** مُحَمَّدُ بْنُ بَشَّارٍ وَمُحَمَّدُ بْنُ الْمُثَنَّى، قَالَا: حَدَّثَنَا أَبُو عَاصِمٍ، حَدَّثَنَا حَيْوَةُ بْنُ شُرَيْحٍ، قَالَ: حَدَّثَنَا أَبُو صَخْرٍ، عَنْ نَافِعٍ أَنَّ رَجُلًا أَتَى ابْنَ عُمَرَ فَقَالَ: إِنَّ فُلَانًا يَقْرَأُ عَلَيْكَ[2] السَّلَامَ، قَالَ: إِنَّهُ بَلَغَنِي أَنَّهُ قَدْ أَحْدَثَ، فَإِنْ كَانَ قَدْ أَحْدَثَ، فَلَا تُقْرِئْهُ مِنِّي السَّلَامَ، فَإِنِّي سَمِعْتُ رَسُولَ اللهِ ﷺ يَقُولُ: يَكُونُ فِي ـ أُمَّتِي أَوْ فِي هَذِهِ الأُمَّةِ ـ مَسْخٌ وَخَسْفٌ وَقَذْفٌ، وَذَلِكَ فِي أَهْلِ الْقَدَرِ. [د: ٤٦١٣، ت: ٢١٥٢، تحفة ٧٦٥١]

٤٠٦٢ ـ **حَدَّثَنَا** أَبُو كُرَيْبٍ، قَالَ: حَدَّثَنَا أَبُو مُعَاوِيَةَ وَمُحَمَّدُ بْنُ فُضَيْلٍ، عَنِ الْحَسَنِ بْنِ عَمْرٍو، عَنْ أَبِي الزُّبَيْرِ عَنْ عَبْدِاللهِ بْنِ عَمْرٍو قَالَ: قَالَ رَسُولُ اللهِ ﷺ: يَكُونُ فِي أُمَّتِي خَسْفٌ وَمَسْخٌ وَقَذْفٌ. [تحفة ٨٩٢٦]

٣٠ ـ بَابُ جَيْشِ الْبَيْدَاءِ

٤٠٦٣ ـ **حَدَّثَنَا** هِشَامُ بْنُ عَمَّارٍ، قَالَ: حَدَّثَنَا سُفْيَانُ بْنُ عُيَيْنَةَ، عَنْ أُمَيَّةَ بْنِ صَفْوَانَ بْنِ عَبْدِاللهِ بْنِ صَفْوَانَ سَمِعَ جَدَّهُ عَبْدَاللهِ بْنَ صَفْوَانَ يَقُولُ: أَخْبَرَتْنِي حَفْصَةُ أَنَّهَا سَمِعَتْ رَسُولَ اللهِ ﷺ يَقُولُ: لَيَؤُمَّنَّ هَذَا الْبَيْتَ جَيْشٌ يَغْزُونَهُ، حَتَّى إِذَا كَانُوا بِبَيْدَاءَ مِنَ الأَرْضِ، خُسِفَ بِأَوْسَطِهِمْ، وَيَتَنَادَى أَوَّلُهُمْ آخِرَهُمْ، فَيُخْسَفُ بِهِمْ، فَلَا يَبْقَى مِنْهُمْ إِلَّا الشَّرِيدُ الَّذِي يُخْبِرُ عَنْهُمْ، فَلَمَّا جَاءَ جَيْشُ الْحَجَّاجِ، ظَنَنَّا أَنَّهُمْ هُمْ، فَقَالَ رَجُلٌ: أَشْهَدُ عَلَيْكَ أَنَّكَ لَمْ تَكْذِبْ عَلَى حَفْصَةَ، وَأَنَّ حَفْصَةَ لَمْ تَكْذِبْ عَلَى النَّبِيِّ ﷺ. [م: ٢٨٨٣، تحفة ١٥٧٩٩]

٤٠٦٤ ـ **حَدَّثَنَا** أَبُو بَكْرِ بْنُ أَبِي شَيْبَةَ، حَدَّثَنَا الْفَضْلُ بْنُ دُكَيْنٍ، حَدَّثَنَا سُفْيَانُ، عَنْ سَلَمَةَ بْنِ كُهَيْلٍ، عَنْ أَبِي إِدْرِيسَ الْمُرْهِبِيِّ، عَنْ مُسْلِمِ بْنِ صَفْوَانَ عَنْ صَفِيَّةَ قَالَتْ: قَالَ رَسُولُ اللهِ ﷺ: لَا يَنْتَهِي النَّاسُ عَنْ غَزْوِ هَذَا الْبَيْتِ حَتَّى يَغْزُوَ جَيْشٌ، حَتَّى إِذَا كَانُوا بِالْبَيْدَاءِ ـ أَوْ بَيْدَاءَ مِنَ الأَرْضِ ـ خُسِفَ بِأَوَّلِهِمْ وَآخِرِهِمْ، وَلَمْ يَنْجُ أَوْسَطُهُمْ.

قُلْتُ: فَإِنْ كَانَ فِيهِمْ مَنْ يُكْرَهُ؟ قَالَ: يَبْعَثُهُمُ اللهُ عَلَى مَا فِي أَنْفُسِهِمْ. [ت: ٢١٨٤، تحفة ١٥٩٠٢]

---

(١) القتل.

(٢) في المطبوع: «يقرؤك».

٤٠٦٥ ـ حَدَّثَنَا مُحَمَّدُ بْنُ الصَّبَّاحِ وَنَصْرُ بْنُ عَلِيٍّ وَهَارُونُ بْنُ عَبْدِاللهِ الْحَمَّالُ قَالُوا: حَدَّثَنَا سُفْيَانُ بْنُ عُيَيْنَةَ، عَنْ مُحَمَّدِ بْنِ سُوقَةَ سَمِعَ نَافِعَ بْنَ جُبَيْرٍ يُخْبِرُ عَنْ أُمِّ سَلَمَةَ قَالَتْ: ذَكَرَ النَّبِيُّ ﷺ الْجَيْشَ الَّذِي يُخْسَفُ بِهِمْ، فَقَالَتْ أُمُّ سَلَمَةَ: يَا رَسُولَ اللهِ، لَعَلَّ فِيهِمُ الْمُكْرَهَ؟! قَالَ: إِنَّهُمْ يُبْعَثُونَ عَلَى نِيَّاتِهِمْ. [م: ٢٨٨٢، تحفة ١٨٢١٦]

٣١ ـ بَابُ دَابَّةِ الأَرْضِ

٤٠٦٦ ـ حَدَّثَنَا أَبُو بَكْرِ بْنُ أَبِي شَيْبَةَ، حَدَّثَنَا يُونُسُ بْنُ مُحَمَّدٍ، حَدَّثَنَا حَمَّادُ بْنُ سَلَمَةَ، عَنْ عَلِيِّ بْنِ زَيْدٍ، عَنْ أَوْسِ بْنِ خَالِدٍ عَنْ أَبِي هُرَيْرَةَ أَنَّ رَسُولَ اللهِ ﷺ قَالَ: تَخْرُجُ الدَّابَّةُ وَمَعَهَا خَاتَمُ سُلَيْمَانَ بْنِ دَاوُدَ، وَعَصَا مُوسَى بْنِ عِمْرَانَ [عَلَيْهِمَا السَّلَامُ][1]، فَتَجْلُو وَجْهَ الْمُؤْمِنِ بِالْعَصَا، وَتَخْطِمُ أَنْفَ الْكَافِرِ بِالْخَاتَمِ، حَتَّى إِنَّ أَهْلَ الْخِوَانِ[2] لَيَجْتَمِعُونَ، فَيَقُولُ هَذَا: يَا مُؤْمِنُ، وَيَقُولُ هَذَا: يَا كَافِرُ، وَيَقُولُ هَذَا: يَا مُؤْمِنُ، وَيَقُولُ هَذَا: يَا كَافِرُ[3]. [ت: ٣١٨٧، تحفة ١٢٢٠٢].

* قَالَ أَبُو الْحَسَنِ الْقَطَّانُ، حَدَّثَنَاهُ إِبْرَاهِيمُ بْنُ نَصْرٍ، حَدَّثَنَا مُوسَى بْنُ إِسْمَاعِيلَ، حَدَّثَنَا حَمَّادُ بْنُ سَلَمَةَ فَذَكَرَ نَحْوَهُ وَقَالَ فِيهِ مَرَّةً فَيَقُولُ هَذَا: يَا مُؤْمِنُ، وَهَذَا: يَا كَافِرُ.

٤٠٦٧ ـ حَدَّثَنَا أَبُو غَسَّانَ مُحَمَّدُ بْنُ عَمْرٍو زُنَيْجٌ، حَدَّثَنَا أَبُو تُمَيْلَةَ، قَالَ: حَدَّثَنَا خَالِدُ بْنُ عُبَيْدٍ حَدَّثَنَا عَبْدُاللهِ بْنُ بُرَيْدَةَ، عَنْ أَبِيهِ قَالَ: ذَهَبَ بِي رَسُولُ اللهِ ﷺ إِلَى مَوْضِعٍ بِالْبَادِيَةِ، قَرِيبٍ مِنْ مَكَّةَ، فَإِذَا أَرْضٌ يَابِسَةٌ حَوْلَهَا رَمْلٌ، فَقَالَ رَسُولُ اللهِ ﷺ: تَخْرُجُ الدَّابَّةُ مِنْ هَذَا الْمَوْضِعِ. فَإِذَا فِتْرٌ فِي شِبْرٍ.

قَالَ ابْنُ بُرَيْدَةَ: فَحَجَجْتُ بَعْدَ ذَلِكَ بِسِنِينَ، فَأَرَانَا عَصًا لَهُ، فَإِذَا هُوَ بِعَصَايَ هَذِهِ كَذَا وَكَذَا[4]. [تحفة ١٩٧٤]

٣٢ ـ بَابُ طُلُوعِ الشَّمْسِ مِنْ مَغْرِبِهَا

٤٠٦٨ ـ حَدَّثَنَا أَبُو بَكْرِ بْنُ أَبِي شَيْبَةَ، حَدَّثَنَا مُحَمَّدُ بْنُ فُضَيْلٍ، عَنْ عُمَارَةَ بْنِ الْقَعْقَاعِ، عَنْ أَبِي زُرْعَةَ عَنْ أَبِي هُرَيْرَةَ قَالَ: سَمِعْتُ رَسُولَ اللهِ ﷺ يَقُولُ: لَا تَقُومُ السَّاعَةُ حَتَّى تَطْلُعَ الشَّمْسُ مِنْ مَغْرِبِهَا، فَإِذَا طَلَعَتْ وَرَآهَا النَّاسُ، آمَنَ مَنْ عَلَيْهَا، فَذَاكَ[5] حِينَ لَا يَنْفَعُ نَفْسًا إِيمَانُهَا [لَمْ تَكُنْ آمَنَتْ مِنْ قَبْلُ][6]. [خ: ٤٦٣٥، م: ١٥٧، تحفة ١٤٨٩٧]

٤٠٦٩ ـ حَدَّثَنَا عَلِيُّ بْنُ مُحَمَّدٍ، حَدَّثَنَا وَكِيعٌ، حَدَّثَنَا سُفْيَانُ، عَنْ أَبِي حَيَّانَ التَّيْمِيِّ، عَنْ أَبِي زُرْعَةَ بْنِ عَمْرِو بْنِ جَرِيرٍ عَنْ عَبْدِاللهِ بْنِ عَمْرٍو قَالَ: قَالَ رَسُولُ اللهِ ﷺ: أَوَّلُ الآيَاتِ خُرُوجًا طُلُوعُ الشَّمْسِ مِنْ مَغْرِبِهَا، وَخُرُوجُ الدَّابَّةِ عَلَى النَّاسِ ضُحًى.

قَالَ عَبْدُاللهِ: فَأَيَّتُهُمَا مَا خَرَجَتْ قَبْلَ الأُخْرَى، فَالأُخْرَى مِنْهَا قَرِيبٌ.

قَالَ عَبْدُاللهِ: وَلَا أَظُنُّهَا إِلَّا طُلُوعَ الشَّمْسِ مِنْ مَغْرِبِهَا. [م: ٢٩٤١، تحفة ٨٩٥٩]

---

(١) زيادة من المحمودية.

(٢) في نسخة كما في هامش التيمورية: «الحواء» والخوان ما يوضع عليه الطعام.

(٣) كذا في التيمورية ومراد وباريس.

(٤) في المطبوع: «هكذا وهكذا».

(٥) في باريس: «فذلك».

(٦) زيادة من المحمودية.

٤٠٧٠ ـ **حَدَّثَنَا** أَبُو بَكْرِ بْنُ أَبِي شَيْبَةَ، حَدَّثَنَا عُبَيْدُاللهِ بْنُ مُوسَى، عَنْ إِسْرَائِيلَ، عَنْ عَاصِمٍ، عَنْ زِرٍّ عَنْ صَفْوَانَ بْنِ عَسَّالٍ قَالَ: قَالَ رَسُولُ اللهِ ﷺ: إِنَّ مِنْ قِبَلِ مَغْرِبِ الشَّمْسِ بَابًا مَفْتُوحًا، عَرْضُهُ سَبْعُونَ(١) سَنَةً، فَلَا يَزَالُ ذَلِكَ الْبَابُ مَفْتُوحًا لِلتَّوْبَةِ، حَتَّى تَطْلُعَ الشَّمْسُ مِنْ نَحْوِهِ، فَإِذَا طَلَعَتْ مِنْ نَحْوِهِ، لَمْ يَنْفَعْ نَفْسًا إِيمَانُهَا لَمْ تَكُنْ آمَنَتْ مِنْ قَبْلُ أَوْ كَسَبَتْ فِي إِيمَانِهَا خَيْرًا. [ت: ٣٥٣٥، تحفة ١٤٩٥٢]

٣٣ ـ بَابُ فِتْنَةِ الدَّجَّالِ وَخُرُوجِ عِيسَى ابْنِ مَرْيَمَ عليه السلام وَخُرُوجِ يَأْجُوجَ وَمَأْجُوجَ

٤٠٧١ ـ **حَدَّثَنَا** مُحَمَّدُ بْنُ عَبْدِاللهِ بْنِ نُمَيْرٍ وَعَلِيُّ بْنُ مُحَمَّدٍ، قَالَا: حَدَّثَنَا أَبُو مُعَاوِيَةَ، حَدَّثَنَا الأَعْمَشُ، عَنْ شَقِيقٍ عَنْ حُذَيْفَةَ قَالَ: قَالَ رَسُولُ اللهِ ﷺ: الدَّجَّالُ أَعْوَرُ عَيْنِ الْيُسْرَى، جُفَالُ الشَّعَرِ(٢)، مَعَهُ جَنَّةٌ وَنَارٌ، فَنَارُهُ جَنَّةٌ، وَجَنَّتُهُ نَارٌ. [م: ٢٩٣٤، تحفة ٣٣٤٣]

٤٠٧٢ ـ **حَدَّثَنَا** نَصْرُ بْنُ عَلِيٍّ الْجَهْضَمِيُّ وَمُحَمَّدُ بْنُ بَشَّارٍ وَمُحَمَّدُ بْنُ الْمُثَنَّى قَالُوا: حَدَّثَنَا رَوْحُ بْنُ عُبَادَةَ، حَدَّثَنَا سَعِيدُ بْنُ أَبِي عَرُوبَةَ، عَنْ أَبِي التَّيَّاحِ، عَنِ الْمُغِيرَةِ بْنِ سُبَيْعٍ، عَنْ عَمْرِو بْنِ حُرَيْثٍ عَنْ أَبِي بَكْرٍ الصِّدِّيقِ قَالَ: حَدَّثَنَا رَسُولُ اللهِ ﷺ: أَنَّ الدَّجَّالَ يَخْرُجُ مِنْ أَرْضٍ بِالْمَشْرِقِ، يُقَالُ لَهَا: خُرَاسَانُ، يَتْبَعُهُ أَقْوَامٌ كَأَنَّ وُجُوهَهُمُ الْمَجَانُّ الْمُطْرَقَةُ. [ت: ٢٢٣٧، تحفة ٦٦١٤]

٤٠٧٣ ـ **حَدَّثَنَا** مُحَمَّدُ بْنُ عَبْدِاللهِ بْنِ نُمَيْرٍ وَعَلِيُّ بْنُ مُحَمَّدٍ، قَالَا: حَدَّثَنَا وَكِيعٌ، حَدَّثَنَا إِسْمَاعِيلُ بْنُ أَبِي خَالِدٍ، عَنْ قَيْسِ بْنِ أَبِي حَازِمٍ عَنِ الْمُغِيرَةِ بْنِ شُعْبَةَ قَالَ: مَا سَأَلَ أَحَدٌ النَّبِيَّ ﷺ عَنِ الدَّجَّالِ أَكْثَرَ مِمَّا سَأَلْتُهُ ـ وَقَالَ ابْنُ نُمَيْرٍ: أَشَدَّ سُؤَالًا مِنِّي ـ فَقَالَ لِي: مَا تَسْأَلُ عَنْهُ؟ قُلْتُ: إِنَّهُمْ يَقُولُونَ: إِنَّ مَعَهُ الطَّعَامَ وَالشَّرَابَ، قَالَ: هُوَ أَهْوَنُ عَلَى اللهِ مِنْ ذَلِكَ. [خ: ٧١٢٢، م: ٢١٥٢، تحفة ١١٥٢٣]

٤٠٧٤ ـ **حَدَّثَنَا** مُحَمَّدُ بْنُ عَبْدِالله بْنِ نُمَيْرٍ، حَدَّثَنَا أَبِي، حَدَّثَنَا إِسْمَاعِيلُ ابْنُ أَبِي خَالِدٍ، عَنْ مُجَالِدٍ، عَنِ الشَّعْبِيِّ عَنْ فَاطِمَةَ بِنْتِ قَيْسٍ قَالَتْ: صَلَّى رَسُولُ اللهِ ﷺ ذَاتَ يَوْمٍ، وَصَعِدَ الْمِنْبَرَ، وَكَانَ لَا يَصْعَدُ عَلَيْهِ قَبْلَ ذَلِكَ إِلَّا يَوْمَ الْجُمُعَةِ، فَاشْتَدَّ ذَلِكَ عَلَى النَّاسِ، فَمِنْ بَيْنِ قَائِمٍ وَجَالِسٍ، فَأَشَارَ إِلَيْهِمْ بِيَدِهِ أَنِ اقْعُدُوا: فَإِنِّي، وَاللهِ مَا قُمْتُ مَقَامِي هَذَا لأَمْرٍ يَنْفَعُكُمْ(٣) لِرَغْبَةٍ وَلَا لِرَهْبَةٍ، وَلَكِنَّ تَمِيمًا الدَّارِيَّ أَتَانِي فَأَخْبَرَنِي خَبَرًا (مَنَعَنِي الْقَيْلُولَةَ، مِنَ الْفَرَحِ وَقُرَّةِ الْعَيْنِ، فَأَحْبَبْتُ أَنْ أَنْشُرَ عَلَيْكُمْ فَرَحَ نَبِيِّكُمْ) أَلَا إِنَّ ابْنَ عَمِّ لِتَمِيمٍ الدَّارِيَّ أَخْبَرَنِي: أَنَّ الرِّيحَ أَلْجَأَتْهُمْ إِلَى جَزِيرَةٍ لَا يَعْرِفُونَهَا، فَقَعَدُوا فِي قَوَارِبِ السَّفِينَةِ، فَخَرَجُوا فِيهَا(٤)، فَإِذَا هُمْ بِشَيْءٍ أَهْدَبَ(٥)، (أَسْوَدَ) كَثِيرِ الشَّعْرِ، قَالُوا لَهُ: مَا أَنْتَ؟ قَالَ: أَنَا الْجَسَّاسَةُ. قَالُوا: أَخْبِرِينَا، قَالَتْ: (مَا أَنَا بِمُخْبِرَتِكُمْ شَيْئًا وَلَا سَائِلَتِكُمْ)، وَلَكِنْ هَذَا الدَّيْرُ قَدْ رَمَقْتُمُوهُ، فَأْتُوهُ، فَإِنَّ فِيهِ رَجُلًا بِالأَشْوَاقِ إِلَى أَنْ تُخْبِرُوهُ وَيُخْبِرَكُمْ. فَأَتَوْهُ فَدَخَلُوا عَلَيْهِ، فَإِذَا هُمْ بِشَيْخٍ مُوثَقٍ، شَدِيدِ الْوَثَاقِ، (يُظْهِرُ الْحُزْنَ، شَدِيدِ التَّشَكِّي)، فَقَالَ لَهُمْ: مِنْ أَيْنَ؟ قَالُوا: مِنَ الشَّامِ. قَالَ: مَا فَعَلَتِ الْعَرَبُ؟ قَالُوا: نَحْنُ قَوْمٌ مِنَ الْعَرَبِ، عَمَّ تَسْأَلُ؟ قَالَ: مَا فَعَلَ هَذَا الرَّجُلُ الَّذِي خَرَجَ فِيكُمْ؟ قَالُوا: خَيْرًا، نَاوَأَ قَوْمًا، فَأَظْهَرَهُ اللهُ عَلَيْهِمْ، فَأَمْرُهُمُ الْيَوْمَ جَمِيعٌ، إِلَهُهُمْ وَاحِدٌ، وَدِينُهُمْ وَاحِدٌ، قَالَ: مَا فَعَلَتْ عَيْنُ زُغَرَ؟ قَالُوا: خَيْرًا، يَسْقُونَ مِنْهَا زُرُوعَهُمْ،

---

(١) في التيمورية: «سبعين» وأشار في نسخة: «سبعون».
(٢) أي كثيره.
(٣) في مراد: «ينقصكم».
(٤) في التيمورية: «منها».
(٥) كثير الهدب، والهدب أشفار العين.

ويَسْتَقُونَ مِنْهَا لِسَقْيِهِمْ. قَالَ: فَمَا فَعَلَ نَخْلُ (بَيْنَ عُمَّانَ) وَبِيْسَانَ؟ قَالُوا: يُطْعِمُ ثَمَرَهُ كُلَّ عَامٍ. قَالَ: فَمَا فَعَلَتْ بُحَيْرَةُ الطَّبَرِيَّةِ؟ قَالُوا: تَدَفَّقُ جَنَبَاتُهَا مِنْ كَثْرَةِ الْمَاءِ. قَالَ: (فزفر ثلاث زفرات)، ثُمَّ قَالَ: لَو انْفَلَتُّ مِنْ وَثَاقِي هَذَا، لَمْ أَدَعْ أَرْضًا إِلَّا وَطِئْتُهَا بِرِجْلَيَّ هَاتَيْنِ إِلَّا طَيْبَةَ، لَيْسَ لِي عَلَيْهَا سَبِيلٌ.

قَالَ النَّبِيُّ ﷺ: (إِلَى هَذَا يَنْتَهِي فَرَحِي)، هَذِهِ طَيْبَةُ، وَالَّذِي نَفْسِي بِيَدِهِ، مَا فِيهَا طَرِيقٌ ضَيِّقٌ وَلَا وَاسِعٌ، وَلَا سَهْلٌ وَلَا جَبَلٌ، إِلَّا وَعَلَيْهِ مَلَكٌ شَاهِرٌ سَيْفَهُ، إِلَى يَوْمِ الْقِيَامَةِ. [م: ٢٩٤٢ بنحوه، تحفة ١٨٠٢٤]

٤٠٧٥ ـ حَدَّثَنَا هِشَامُ بْنُ عَمَّارٍ، حَدَّثَنَا يَحْيَى بْنُ حَمْزَةَ، حَدَّثَنَا عَبْدُالرَّحْمَنِ بْنُ يَزِيدَ بْنِ جَابِرٍ، قَالَ: حَدَّثَنِي عَبْدُالرَّحْمَنِ بْنُ جُبَيْرِ بْنِ نُفَيْرٍ، قَالَ: حَدَّثَنِي أَبِي أَنَّهُ سَمِعَ النَّوَّاسَ بْنَ سَمْعَانَ الْكِلَابِيَّ يَقُولُ: ذَكَرَ رَسُولُ اللهِ ﷺ الدَّجَّالَ الْغَدَاةَ، فَخَفَضَ فِيهِ وَرَفَعَ، حَتَّى ظَنَنَّا أَنَّهُ فِي طَائِفَةِ النَّخْلِ، فَلَمَّا رُحْنَا إِلَى رَسُولِ اللهِ ﷺ عَرَفَ ذَلِكَ فِينَا، فَقَالَ: مَا شَأْنُكُمْ؟ فَقُلْنَا: يَا رَسُولَ اللهِ، ذَكَرْتَ الدَّجَّالَ الْغَدَاةَ، فَخَفَضْتَ فِيهِ ثُمَّ رَفَعْتَ، حَتَّى ظَنَنَّا أَنَّهُ فِي طَائِفَةِ النَّخْلِ.

قَالَ: غَيْرُ الدَّجَّالِ أَخْوَفُنِي عَلَيْكُمْ: إِنْ يَخْرُجْ وَأَنَا فِيكُمْ، فَأَنَا حَجِيجُهُ دُونَكُمْ، وَإِنْ يَخْرُجْ وَلَسْتُ فِيكُمْ فَامْرُؤٌ حَجِيجُ نَفْسِهِ، وَاللهُ خَلِيفَتِي عَلَى كُلِّ مُسْلِمٍ، إِنَّهُ شَابٌّ قَطَطٌ، عَيْنُهُ قَائِمَةٌ، كَأَنِّي أُشَبِّهُهُ بِعَبْدِ الْعُزَّى بْنِ قَطَنٍ، فَمَنْ رَآهُ مِنْكُمْ فَلْيَقْرَأْ عَلَيْهِ فَوَاتِحَ سُورَةِ الْكَهْفِ، إِنَّهُ يَخْرُجُ مِنْ خَلَّةٍ بَيْنَ الشَّامِ، وَالْعِرَاقِ فَعَاثَ يَمِينًا وَعَاثَ شِمَالًا، يَا عِبَادَ اللهِ اثْبُتُوا.

قُلْنَا: يَا رَسُولَ اللهِ، وَمَا لُبْثُهُ فِي الْأَرْضِ؟ قَالَ: أَرْبَعُونَ يَوْمًا، يَوْمٌ كَسَنَةٍ، وَيَوْمٌ كَشَهْرٍ، وَيَوْمٌ كَجُمُعَةٍ، وَسَائِرُ أَيَّامِهِ كَأَيَّامِكُمْ، قُلْنَا: يَا رَسُولَ اللهِ، فَذَلِكَ الْيَوْمُ الَّذِي كَسَنَةٍ، تَكْفِينَا فِيهِ صَلَاةُ يَوْمٍ؟ قَالَ: فَاقْدُرُوا لَهُ قَدْرَهُ. قَالَ: قُلْنَا: فَمَا إِسْرَاعُهُ فِي الْأَرْضِ؟ قَالَ: كَالْغَيْثِ اسْتَدْبَرَتْهُ الرِّيحُ، قَالَ: فَيَأْتِي الْقَوْمَ فَيَدْعُوهُمْ فَيَسْتَجِيبُونَ لَهُ وَيُؤْمِنُونَ بِهِ، فَيَأْمُرُ السَّمَاءَ أَنْ تُمْطِرَ فَتُمْطِرَ، وَيَأْمُرُ الْأَرْضَ أَنْ تُنْبِتَ فَتُنْبِتَ، وَتَرُوحُ عَلَيْهِمْ سَارِحَتُهُمْ أَطْوَلَ مَا كَانَتْ ذُرًى[1]، وَأَسْبَغَهُ ضُرُوعًا، وَأَمَدَّهُ خَوَاصِرَ، ثُمَّ يَأْتِي الْقَوْمَ فَيَدْعُوهُمْ فَيَرُدُّونَ عَلَيْهِ قَوْلَهُ، فَيَنْصَرِفُ عَنْهُمْ، فَيُصْبِحُونَ مُمْحِلِينَ، مَا بِأَيْدِيهِمْ شَيْءٌ، ثُمَّ يَمُرُّ بِالْخَرِبَةِ فَيَقُولُ لَهَا: أَخْرِجِي كُنُوزَكِ، فَيَنْطَلِقُ، فَتَتْبَعُهُ كُنُوزُهَا كَيَعَاسِيبِ النَّحْلِ، ثُمَّ يَدْعُو رَجُلًا مُمْتَلِئًا شَبَابًا، فَيَضْرِبُهُ بِالسَّيْفِ ضَرْبَةً، فَيَقْطَعُهُ جِزْلَتَيْنِ، رَمْيَةَ الْغَرَضِ، ثُمَّ يَدْعُوهُ فَيُقْبِلُ يَتَهَلَّلُ وَجْهُهُ يَضْحَكُ، فَبَيْنَمَا هُمْ كَذَلِكَ، إِذْ بَعَثَ اللهُ عِيسَى ابْنَ مَرْيَمَ، فَيَنْزِلُ عِنْدَ الْمَنَارَةِ[2] الْبَيْضَاءِ، شَرْقِيَّ دِمَشْقَ، بَيْنَ مَهْرُودَتَيْنِ، وَاضِعًا كَفَّيْهِ عَلَى أَجْنِحَةِ مَلَكَيْنِ، إِذَا طَأْطَأَ رَأْسَهُ قَطَرَ، وَإِذَا رَفَعَهُ يَنْحَدِرُ مِنْهُ جُمَانٌ كَاللُّؤْلُؤِ، وَلَا يَحِلُّ لِكَافِرٍ أَنْ يَجِدَ رِيحَ نَفَسِهِ إِلَّا مَاتَ، وَنَفَسُهُ يَنْتَهِي حَيْثُ يَنْتَهِي طَرْفُهُ، فَيَنْطَلِقُ حَتَّى يُدْرِكَهُ عِنْدَ بَابِ لُدٍّ، فَيَقْتُلُهُ، ثُمَّ يَأْتِي نَبِيُّ اللهِ عِيسَى قَوْمًا قَدْ عَصَمَهُمُ اللهُ، فَيَمْسَحُ وُجُوهَهُمْ وَيُحَدِّثُهُمْ بِدَرَجَاتِهِمْ فِي الْجَنَّةِ، فَبَيْنَمَا هُمْ كَذَلِكَ إِذْ أَوْحَى اللهُ إِلَيْهِ: يَا عِيسَى، إِنِّي قَدْ أَخْرَجْتُ عِبَادًا لِي، لَا يَدَانِ[3] لِأَحَدٍ بِقِتَالِهِمْ، فَاحْرِزْ عِبَادِي إِلَى الطُّورِ، وَيَبْعَثُ اللهُ يَأْجُوجَ وَمَأْجُوجَ، وَهُمْ كَمَا قَالَ اللهُ: ﴿مِن كُلِّ حَدَبٍ يَنسِلُونَ﴾ [الأنبياء: ٩٦] فَيَمُرُّ أَوَائِلُهُمْ عَلَى بُحَيْرَةِ الطَّبَرِيَّةِ، فَيَشْرَبُونَ مَا فِيهَا، ثُمَّ يَمُرُّ آخِرُهُمْ فَيَقُولُونَ: لَقَدْ كَانَ فِي هَذَا مَاءٌ مَرَّةً، وَيُحْصَرُ نَبِيُّ اللهِ عِيسَى وَأَصْحَابُهُ،

---

(١) أعلى السنام.

(٢) في التيمورية: «منارة».

(٣) لا قوة.

حَتَّى يَكُونَ رَأْسُ الثَّوْرِ لأَحَدِهِمْ خَيْرًا مِنْ مِئَةِ دِينَارٍ لأَحَدِكُمُ الْيَوْمَ، فَيَرْغَبُ نَبِيُّ اللهِ عِيسَى وَأَصْحَابُهُ إِلَى اللهِ فَيُرْسِلُ اللهُ عَلَيْهِمُ النَّغَفَ فِي رِقَابِهِمْ، فَيُصْبِحُونَ فَرْسَى كَمَوْتِ نَفْسٍ وَاحِدَةٍ، وَيَهْبِطُ نَبِيُّ اللهِ عِيسَى وَأَصْحَابُهُ، فَلَا يَجِدُونَ مَوْضِعَ شِبْرٍ إِلَّا قَدْ مَلأَهُ زَهَمُهُمْ وَنَتْنُهُمْ وَدِمَاؤُهُمْ، فَيَرْغَبُونَ إِلَى اللهِ، فَيُرْسِلُ عَلَيْهِمْ طَيْرًا كَأَعْنَاقِ الْبُخْتِ، [فَتَحْمِلُهُمْ][1] فَتَطْرَحُهُمْ حَيْثُ شَاءَ اللهُ، ثُمَّ يُرْسِلُ اللهُ عَلَيْهِمْ مَطَرًا لَا يُكِنُّ مِنْهُ بَيْتُ مَدَرٍ[2] وَلَا وَبَرٍ، فَيَغْسِلُهُ حَتَّى يَتْرُكَهُ كَالزَّلَقَةِ[3]، ثُمَّ يُقَالُ لِلأَرْضِ: أَنْبِتِي ثَمَرَتَكِ، وَرُدِّي بَرَكَتَكِ، فَيَوْمَئِذٍ تَأْكُلُ الْعِصَابَةُ مِنَ الرُّمَّانَةِ، فَتُشْبِعُهُمْ، وَيَسْتَظِلُّونَ بِقِحْفِهَا[4]، وَيُبَارِكُ اللهُ فِي الرِّسْلِ[5] حَتَّى إِنَّ اللِّقْحَةَ مِنَ الإِبِلِ تَكْفِي الْفِئَامَ مِنَ النَّاسِ، وَاللِّقْحَةَ مِنَ الْبَقَرِ[6] تَكْفِي الْقَبِيلَةَ، وَاللِّقْحَةَ مِنَ الْغَنَمِ تَكْفِي الْفَخِذَ، فَبَيْنَمَا هُمْ كَذَلِكَ، إِذْ بَعَثَ اللهُ عَلَيْهِمْ رِيحًا طَيِّبَةً، فَتَأْخُذُ تَحْتَ آبَاطِهِمْ، فَتَقْبِضُ رُوحَ كُلِّ مُسْلِمٍ، وَيَبْقَى سَائِرُ النَّاسِ يَتَهَارَجُونَ كَمَا تَتَهَارَجُ الْحُمُرُ، فَعَلَيْهِمْ تَقُومُ السَّاعَةُ. [م: ٢٩٣٧، تحفة ١١٧١١]

٤٠٧٦ ـ حَدَّثَنَا هِشَامُ بْنُ عَمَّارٍ، حَدَّثَنَا يَحْيَى بْنُ حَمْزَةَ، حَدَّثَنَا ابْنُ جَابِرٍ، عَنْ يَحْيَى بْنِ جَابِرٍ الطَّائِيِّ، حَدَّثَنِي عَبْدُالرَّحْمَنِ بْنُ جُبَيْرِ بْنِ نُفَيْرٍ، عَنْ أَبِيهِ أَنَّهُ سَمِعَ النَّوَّاسَ بْنَ سَمْعَانَ يَقُولُ: قَالَ رَسُولُ اللهِ ﷺ: سَيُوقِدُ الْمُسْلِمُونَ مِنْ قِسِيِّ[7] يَأْجُوجَ وَمَأْجُوجَ وَنُشَّابِهِمْ وَأَتْرِسَتِهِمْ سَبْعَ سِنِينَ. [م: ٢٩٣٧، تحفة ١١٧١١]

٤٠٧٧ ـ حَدَّثَنَا عَلِيُّ بْنُ مُحَمَّدٍ، حَدَّثَنَا عَبْدُالرَّحْمَنِ الْمُحَارِبِيُّ، عَنْ إِسْمَاعِيلَ بْنِ رَافِعٍ أَبِي رَافِعٍ، عَنْ أَبِي زُرْعَةَ السَّيْبَانِيِّ يَحْيَى بْنِ أَبِي عَمْرٍو[8]، عَنْ أَبِي أُمَامَةَ الْبَاهِلِيِّ قَالَ: خَطَبَنَا رَسُولُ اللهِ ﷺ فَكَانَ أَكْثَرُ خُطْبَتِهِ حَدِيثًا، حَدَّثَنَاهُ عَنِ الدَّجَّالِ، وَحَذَّرَنَاهُ، فَكَانَ مِنْ قَوْلِهِ أَنْ قَالَ: إِنَّهُ لَمْ تَكُنْ فِتْنَةٌ فِي الأَرْضِ مُنْذُ ذَرَأَ اللهُ ذُرِّيَّةَ آدَمَ، أَعْظَمَ مِنْ فِتْنَةِ الدَّجَّالِ، وَإِنَّ اللهَ لَمْ يَبْعَثْ نَبِيًّا إِلَّا حَذَّرَ أُمَّتَهُ الدَّجَّالَ، وَأَنَا آخِرُ الأَنْبِيَاءِ، وَأَنْتُمْ آخِرُ الأُمَمِ، وَهُوَ خَارِجٌ فِيكُمْ لَا مَحَالَةَ، وَإِنْ يَخْرُجْ وَأَنَا بَيْنَ ظَهْرَانَيْكُمْ فَأَنَا حَجِيجٌ لِكُلِّ مُسْلِمٍ، وَإِنْ يَخْرُجْ مِنْ بَعْدِي فَكُلُّ [امْرِئٍ][9] حَجِيجُ نَفْسِهِ، وَاللهُ خَلِيفَتِي عَلَى كُلِّ مُسْلِمٍ، وَإِنَّهُ يَخْرُجُ مِنْ خَلَّةٍ بَيْنَ الشَّامِ وَالْعِرَاقِ، فَيَعِيثُ يَمِينًا وَيَعِيثُ شِمَالًا، يَا عِبَادَ اللهِ أَيُّهَا النَّاسُ، فَاثْبُتُوا، فَإِنِّي سَأَصِفُهُ لَكُمْ صِفَةً لَمْ يَصِفْهَا إِيَّاهُ نَبِيٌّ قَبْلِي. إِنَّهُ يَبْدَأُ فَيَقُولُ: أَنَا نَبِيٌّ؛ وَلَا نَبِيَّ بَعْدِي، ثُمَّ يُثْنِي فَيَقُولُ: أَنَا رَبُّكُمْ؛ وَلَا تَرَوْنَ رَبَّكُمْ حَتَّى تَمُوتُوا، وَإِنَّهُ أَعْوَرُ، وَإِنَّ رَبَّكُمْ لَيْسَ بِأَعْوَرَ، وَإِنَّهُ مَكْتُوبٌ بَيْنَ عَيْنَيْهِ: كَافِرٌ، يَقْرَؤُهُ كُلُّ مُؤْمِنٍ، كَاتِبٍ أَوْ غَيْرِ كَاتِبٍ، وَإِنَّ مِنْ فِتْنَتِهِ أَنَّ مَعَهُ جَنَّةً وَنَارًا، فَنَارُهُ جَنَّةٌ وَجَنَّتُهُ نَارٌ، فَمَنِ ابْتُلِيَ بِنَارِهِ، فَلْيَسْتَغِثْ بِاللهِ وَلْيَقْرَأْ فَوَاتِحَ الْكَهْفِ، فَتَكُونَ عَلَيْهِ بَرْدًا وَسَلَامًا، كَمَا كَانَتِ النَّارُ عَلَى إِبْرَاهِيمَ، وَإِنَّ مِنْ فِتْنَتِهِ أَنْ يَقُولَ لأَعْرَابِيٍّ: أَرَأَيْتَ إِنْ بَعَثْتُ لَكَ أَبَاكَ وَأُمَّكَ، أَتَشْهَدُ أَنِّي رَبُّكَ؟ فَيَقُولُ: نَعَمْ. فَيَتَمَثَّلُ لَهُ شَيْطَانَانِ فِي صُورَةِ أَبِيهِ وَأُمِّهِ، فَيَقُولَانِ: يَا بُنَيَّ، اتَّبِعْهُ فَإِنَّهُ رَبُّكَ، وَإِنَّ مِنْ فِتْنَتِهِ أَنْ يُسَلَّطَ عَلَى نَفْسٍ وَاحِدَةٍ، فَيَقْتُلَهَا، وَيَنْشُرَهَا بِالْمِنْشَارِ، حَتَّى يُلْقَى شِقَّتَيْنِ، ثُمَّ يَقُولُ: انْظُرُوا إِلَى عَبْدِي هَذَا، فَإِنِّي أَبْعَثُهُ الآنَ، ثُمَّ يَزْعُمُ أَنَّ لَهُ رَبًّا غَيْرِي،

---

(١) زيادة من المحمودية.
(٢) طين.
(٣) كالمرآة.
(٤) قعر قشرها.
(٥) اللبن.
(٦) في التيمورية ومراد وباريس: «العنز».
(٧) القوس.
(٨) كذا وقع «يحيى بن أبي عمرو عن أبي أمامة» وهو وهم كما قال المزي في تهذيب الكمال وذكر أن الصواب: «يحيى بن أبي عمرو عن عمرو بن عبدالله عن أبي أمامة» قلت: وقال الحافظ ابن حجر في التهذيب في ترجمته: «قلت: ووقع حديث المحاربي في بعض نسخ ابن ماجه على الصواب أيضاً».
(٩) زيادة من المحمودية.

فَيَبْعَثُهُ اللهُ، وَيَقُولُ لَهُ الْخَبِيثُ: مَنْ رَبُّكَ؟ فَيَقُولُ: رَبِّيَ اللهُ، وَأَنْتَ عَدُوُّ اللهِ، أَنْتَ الدَّجَّالُ، وَاللهِ مَا كُنْتُ بَعْدُ أَشَدَّ بَصِيرَةً بِكَ مِنِّي الْيَوْمَ.

قَالَ أَبُو الْحَسَنِ الطَّنَافِسِيُّ: فَحَدَّثَنَا الْمُحَارِبِيُّ، حَدَّثَنَا عُبَيْدُاللهِ بْنُ الْوَلِيدِ الْوَصَّافِيُّ، عَنْ عَطِيَّةَ، عَنْ أَبِي سَعِيدٍ قَالَ: قَالَ رَسُولُ اللهِ ﷺ: ذَلِكَ الرَّجُلُ أَرْفَعُ أُمَّتِي دَرَجَةً فِي الْجَنَّةِ، قَالَ: قَالَ أَبُو سَعِيدٍ: وَاللهِ، مَا كُنَّا نُرَى ذَلِكَ الرَّجُلَ إِلَّا عُمَرَ بْنَ الْخَطَّابِ، حَتَّى مَضَى لِسَبِيلِهِ.

قَالَ الْمُحَارِبِيُّ: ثُمَّ رَجَعْنَا إِلَى حَدِيثِ أَبِي رَافِعٍ، قَالَ: وَإِنَّ مِنْ فِتْنَتِهِ أَنْ يَأْمُرَ السَّمَاءَ أَنْ تُمْطِرَ، فَتُمْطِرَ وَيَأْمُرَ الأَرْضَ أَنْ تُنْبِتَ فَتُنْبِتَ، وَإِنَّ مِنْ فِتْنَتِهِ أَنْ يَمُرَّ بِالْحَيِّ فَيُكَذِّبُونَهُ، فَلَا تَبْقَى لَهُمْ سَائِمَةٌ إِلَّا هَلَكَتْ، وَإِنَّ مِنْ فِتْنَتِهِ أَنْ يَمُرَّ بِالْحَيِّ فَيُصَدِّقُونَهُ، فَيَأْمُرَ السَّمَاءَ أَنْ تُمْطِرَ فَتُمْطِرَ، وَيَأْمُرَ الأَرْضَ أَنْ تُنْبِتَ فَتُنْبِتَ، حَتَّى تَرُوحَ مَوَاشِيهِمْ مِنْ يَوْمِهِمْ ذَلِكَ أَسْمَنَ مَا كَانَتْ وَأَعْظَمَهُ، وَأَمَدَّهُ خَوَاصِرَ، وَأَدَرَّهُ ضُرُوعًا، وَإِنَّهُ لَا يَبْقَى شَيْءٌ مِنَ الأَرْضِ إِلَّا وَطِئَهُ وَظَهَرَ عَلَيْهِ، إِلَّا مَكَّةَ وَالْمَدِينَةَ، لَا يَأْتِيهِمَا مِنْ نَقْبٍ مِنْ نِقَابِهِمَا إِلَّا لَقِيَتْهُ الْمَلَائِكَةُ بِالسُّيُوفِ صَلْتَةً، حَتَّى يَنْزِلَ عِنْدَ الظُّرَيْبِ الأَحْمَرِ، عِنْدَ مُنْقَطَعِ السَّبَخَةِ، فَتَرْجُفُ الْمَدِينَةُ بِأَهْلِهَا ثَلَاثَ رَجَفَاتٍ، فَلَا يَبْقَى مُنَافِقٌ وَلَا مُنَافِقَةٌ إِلَّا خَرَجَ إِلَيْهِ، فَتَنْفِي الْخَبَثَ مِنْهَا كَمَا يَنْفِي الْكِيرُ خَبَثَ الْحَدِيدِ، وَيُدْعَى ذَلِكَ الْيَوْمُ يَوْمَ الْخَلَاصِ.

فَقَالَتْ أُمُّ شَرِيكٍ بِنْتُ أَبِي الْعَكَرِ: يَا رَسُولَ اللهِ، فَأَيْنَ الْعَرَبُ يَوْمَئِذٍ؟ قَالَ: هُمْ يَوْمَئِذٍ قَلِيلٌ، وَجُلُّهُمْ بِبَيْتِ الْمَقْدِسِ، وَإِمَامُهُمْ رَجُلٌ صَالِحٌ، فَبَيْنَمَا إِمَامُهُمْ قَدْ تَقَدَّمَ يُصَلِّي بِهِمُ الصُّبْحَ، إِذْ نَزَلَ عَلَيْهِمْ عِيسَى ابْنُ مَرْيَمَ الصُّبْحَ، فَرَجَعَ ذَلِكَ الإِمَامُ يَنْكُصُ يَمْشِي الْقَهْقَرَى، لِيَتَقَدَّمَ عِيسَى يُصَلِّي بِالنَّاسِ، فَيَضَعُ عِيسَى يَدَهُ بَيْنَ كَتِفَيْهِ ثُمَّ يَقُولُ لَهُ: تَقَدَّمْ فَصَلِّ، فَإِنَّهَا لَكَ أُقِيمَتْ، فَيُصَلِّي بِهِمْ إِمَامُهُمْ، فَإِذَا انْصَرَفَ، قَالَ عِيسَى عَلَيْهِ السَّلَام: افْتَحُوا الْبَابَ، فَيُفْتَحُ، وَوَرَاءَهُ الدَّجَّالُ، مَعَهُ سَبْعُونَ أَلْفَ يَهُودِيٍّ، كُلُّهُمْ ذُو سَيْفٍ مُحَلًّى وَسَاجٍ، فَإِذَا نَظَرَ إِلَيْهِ الدَّجَّالُ ذَابَ كَمَا يَذُوبُ الْمِلْحُ فِي الْمَاءِ، وَيَنْطَلِقُ هَارِبًا، وَيَقُولُ عِيسَى عَلَيْهِ السَّلَام: إِنَّ لِي فِيكَ ضَرْبَةً لَنْ تَسْبِقَنِي بِهَا، فَيُدْرِكُهُ عِنْدَ بَابِ اللُّدِّ الشَّرْقِيِّ فَيَقْتُلُهُ، فَيَهْزِمُ اللهُ الْيَهُودَ، فَلَا يَبْقَى شَيْءٌ مِمَّا خَلَقَ اللهُ يَتَوَارَى بِهِ يَهُودِيٌّ، إِلَّا أَنْطَقَ اللهُ ذَلِكَ الشَّيْءَ لَا حَجَرَ وَلَا شَجَرَ وَلَا حَائِطَ وَلَا دَابَّةَ ـ إِلَّا الْغَرْقَدَةَ، فَإِنَّهَا مِنْ شَجَرِهِمْ، لَا تَنْطِقُ ـ إِلَّا قَالَ: يَا عَبْدَاللهِ الْمُسْلِمَ، هَذَا يَهُودِيٌّ، فَتَعَالَ اقْتُلْهُ.

قَالَ رَسُولُ اللهِ ﷺ: وَإِنَّ أَيَّامَهُ أَرْبَعُونَ سَنَةً، السَّنَةُ كَنِصْفِ السَّنَةِ، وَالسَّنَةُ كَالشَّهْرِ، وَالشَّهْرُ كَالْجُمُعَةِ، وَآخِرُ أَيَّامِهِ كَالشَّرَرَةِ، يُصْبِحُ أَحَدُكُمْ عَلَى بَابِ الْمَدِينَةِ، فَلَا يَبْلُغُ بَابَهَا الآخَرَ حَتَّى يُمْسِيَ. فَقِيلَ لَهُ: يَا رَسُولَ اللهِ، كَيْفَ نُصَلِّي فِي تِلْكَ الأَيَّامِ الْقِصَارِ؟ قَالَ: تَقْدُرُونَ فِيهَا الصَّلَاةَ، كَمَا تَقْدُرُونَهَا فِي هَذِهِ الأَيَّامِ الطِّوَالِ، ثُمَّ صَلُّوا. قَالَ رَسُولُ اللهِ ﷺ: فَيَكُونُ عِيسَى ابْنُ مَرْيَمَ عَلَيْهِ السَّلَام فِي أُمَّتِي حَكَمًا عَدْلًا، وَإِمَامًا مُقْسِطًا، يَدُقُّ الصَّلِيبَ، وَيَذْبَحُ الْخِنْزِيرَ، وَيَضَعُ الْجِزْيَةَ[1]، وَيَتْرُكُ الصَّدَقَةَ، فَلَا يُسْعَى عَلَى شَاةٍ وَلَا بَعِيرٍ، وَتُرْفَعُ الشَّحْنَاءُ وَالتَّبَاغُضُ، وَتُنْزَعُ حُمَةُ ذَاتِ كُلِّ[2] حُمَةٍ[3]، حَتَّى يُدْخِلَ الْوَلِيدُ يَدَهُ فِي فِي الْحَيَّةِ فَلَا تَضُرُّهُ، وَتُفِرَّ الْوَلِيدَةُ الأَسَدَ فَلَا يَضُرُّهَا، وَيَكُونَ الذِّئْبُ فِي الْغَنَمِ كَأَنَّهُ كَلْبُهَا، وَتُمْلَأَ الأَرْضُ مِنَ السِّلْمِ، كَمَا يُمْلَأُ الإِنَاءُ مِنَ الْمَاءِ، وَتَكُونُ الْكَلِمَةُ وَاحِدَةً، فَلَا يُعْبَدُ إِلَّا اللهُ، وَتَضَعُ الْحَرْبُ أَوْزَارَهَا، وَتُسْلَبُ قُرَيْشٌ

---

(١) لا يقبلها.

(٢) في المطبوع: «كل ذات».

(٣) سم.

مُلْكَهَا، وَتَكُونُ الأَرْضُ كَفَاثُورِ الْفِضَّةِ، تُنْبِتُ نَبَاتَهَا بِعَهْدِ آدَمَ، حَتَّى يَجْتَمِعَ النَّفَرُ عَلَى الْقِطْفِ مِنَ الْعِنَبِ فَيُشْبِعَهُمْ، وَيَجْتَمِعَ النَّفَرُ عَلَى الرُّمَّانَةِ فَتُشْبِعَهُمْ، وَيَكُونَ الثَّوْرُ بِكَذَا وَكَذَا مِنَ الْمَالِ، وَتَكُونَ الْفَرَسُ بِالدُّرَيْهِمَاتِ، قَالُوا: يَا رَسُولَ اللهِ، وَمَا يُرْخِصُ الْفَرَسَ؟ قَالَ: لَا تُرْكَبُ لِحَرْبٍ أَبَدًا، قِيلَ لَهُ: فَمَا يُغْلِي الثَّوْرَ؟ قَالَ: تُحْرَثُ الأَرْضُ كُلُّهَا، وَإِنَّ قَبْلَ خُرُوجِ الدَّجَّالِ ثَلَاثَ سَنَوَاتٍ شِدَادٍ يُصِيبُ النَّاسَ فِيهَا جُوعٌ شَدِيدٌ، يَأْمُرُ اللهُ السَّمَاءَ فِي السَّنَةِ الأُولَى أَنْ تَحْبِسَ ثُلُثَ مَطَرِهَا، وَيَأْمُرُ الأَرْضَ فَتَحْبِسُ ثُلُثَ نَبَاتِهَا، ثُمَّ يَأْمُرُ السَّمَاءَ فِي السَّنَةِ الثَّانِيَةِ فَتَحْبِسُ ثُلُثَيْ مَطَرِهَا، وَيَأْمُرُ الأَرْضَ فَتَحْبِسُ ثُلُثَيْ نَبَاتِهَا، ثُمَّ يَأْمُرُ اللهُ السَّمَاءَ فِي السَّنَةِ الثَّالِثَةِ فَتَحْبِسُ مَطَرَهَا كُلَّهُ، فَلَا تُقْطِرُ قَطْرَةً، وَيَأْمُرُ الأَرْضَ، فَتَحْبِسُ نَبَاتَهَا كُلَّهُ، فَلَا تُنْبِتُ خَضْرَاءَ، فَلَا تَبْقَى ذَاتُ ظِلْفٍ إِلَّا هَلَكَتْ، إِلَّا مَا شَاءَ اللهُ، قِيلَ: فَمَا يُعِيشُ النَّاسُ فِي ذَلِكَ الزَّمَانِ؟ قَالَ: التَّهْلِيلُ وَالتَّكْبِيرُ وَالتَّسْبِيحُ وَالتَّحْمِيدُ، وَيُجْرَى ذَلِكَ عَلَيْهِمْ مُجْرَى الطَّعَامِ.

[قَالَ أَبُو عَبْدِاللهِ][1]: سَمِعْتُ أَبَا الْحَسَنِ الطَّنَافِسِيَّ يَقُولُ: سَمِعْتُ عَبْدَالرَّحْمَنِ الْمُحَارِبِيَّ يَقُولُ: يَنْبَغِي أَنْ يُدْفَعَ هَذَا الْحَدِيثُ إِلَى الْمُؤَدِّبِ، حَتَّى يُعَلِّمَهُ الصِّبْيَانَ فِي الْكُتَّابِ. [د: ٤٣٢١، تحفة ٤٨٦٢]

٤٠٧٨ ـ حَدَّثَنَا أَبُو بَكْرِ بْنُ أَبِي شَيْبَةَ، حَدَّثَنَا سُفْيَانُ بْنُ عُيَيْنَةَ، عَنِ الزُّهْرِيِّ، عَنْ سَعِيدِ بْنِ الْمُسَيَّبِ عَنْ أَبِي هُرَيْرَةَ، عَنِ النَّبِيِّ ﷺ قَالَ: لَا تَقُومُ السَّاعَةُ حَتَّى يَنْزِلَ عِيسَى ابْنُ مَرْيَمَ حَكَمًا مُقْسِطًا، وَإِمَامًا عَدْلًا، فَيَكْسِرُ الصَّلِيبَ، وَيَقْتُلُ الْخِنْزِيرَ، وَيَضَعُ الْجِزْيَةَ، وَيَفِيضُ الْمَالُ حَتَّى لَا يَقْبَلَهُ أَحَدٌ. [خ: ٢٢٢٢، م: ١٥٥، تحفة ١٣١٣٥]

٤٠٧٩ ـ حَدَّثَنَا أَبُو كُرَيْبٍ، حَدَّثَنَا يُونُسُ بْنُ بُكَيْرٍ، عَنْ مُحَمَّدِ بْنِ إِسْحَاقَ، حَدَّثَنِي عَاصِمُ بْنُ عُمَرَ بْنِ قَتَادَةَ، عَنْ مَحْمُودِ بْنِ لَبِيدٍ عَنْ أَبِي سَعِيدٍ الْخُدْرِيِّ أَنَّ رَسُولَ اللهِ ﷺ قَالَ: تُفْتَحُ يَأْجُوجُ وَمَأْجُوجُ، فَيَخْرُجُونَ كَمَا قَالَ اللهُ تَعَالَى: ﴿وَهُم مِّن كُلِّ حَدَبٍ يَنسِلُونَ﴾ [الأنبياء: ٩٦] فَيَعُمُّونَ الأَرْضَ، وَيَنْحَازُ مِنْهُمُ الْمُسْلِمُونَ، حَتَّى تَصِيرَ بَقِيَّةُ الْمُسْلِمِينَ فِي مَدَائِنِهِمْ وَحُصُونِهِمْ، وَيَضُمُّونَ إِلَيْهِمْ مَوَاشِيَهُمْ، حَتَّى أَنَّهُمْ لَيَمُرُّونَ بِالنَّهَرِ فَيَشْرَبُونَهُ، حَتَّى مَا يَذَرُونَ فِيهِ شَيْئًا، فَيَمُرُّ آخِرُهُمْ عَلَى أَثَرِهِمْ، فَيَقُولُ قَائِلُهُمْ: لَقَدْ كَانَ بِهَذَا الْمَكَانِ مَرَّةً مَاءٌ، وَيَظْهَرُونَ عَلَى الأَرْضِ، فَيَقُولُ قَائِلُهُمْ: هَؤُلَاءِ أَهْلُ الأَرْضِ قَدْ فَرَغْنَا مِنْهُمْ، وَلَنُنَازِلَنَّ أَهْلَ السَّمَاءِ، حَتَّى إِنَّ أَحَدَهُمْ لَيَهُزُّ حَرْبَتَهُ إِلَى السَّمَاءِ، فَتَرْجِعُ مُخَضَّبَةً بِالدَّمِ، فَيَقُولُونَ: قَدْ قَتَلْنَا أَهْلَ السَّمَاءِ، فَبَيْنَمَا هُمْ كَذَلِكَ، إِذْ بَعَثَ اللهُ دَوَابَّ كَنَغَفِ الْجَرَادِ، فَتَأْخُذُ بِأَعْنَاقِهِمْ فَيَمُوتُونَ مَوْتَ الْجَرَادِ يَرْكَبُ بَعْضُهُمْ بَعْضًا، فَيُصْبِحُ الْمُسْلِمُونَ لَا يَسْمَعُونَ لَهُمْ حِسًّا، فَيَقُولُونَ: مَنْ رَجُلٌ يَشْرِي نَفْسَهُ، وَيَنْظُرُ مَا فَعَلُوا؟ فَيَنْزِلُ مِنْهُمْ رَجُلٌ قَدْ وَطَّنَ نَفْسَهُ عَلَى أَنْ يَقْتُلُوهُ، فَيَجِدُهُمْ مَوْتَى، فَيُنَادِيهِمْ: أَلَا أَبْشِرُوا فَقَدْ هَلَكَ عَدُوُّكُمْ، فَيَخْرُجُ النَّاسُ وَيَخْلُونَ سَبِيلَ مَوَاشِيهِمْ، فَمَا يَكُونُ لَهُمْ رَعْيٌ إِلَّا لُحُومُهُمْ، فَتَشْكَرُ عَلَيْهَا كَأَحْسَنِ مَا شَكِرَتْ مِنْ نَبَاتٍ أَصَابَتْهُ قَطُّ. [تحفة ٤٢٩٩]

٤٠٨٠ ـ حَدَّثَنَا أَزْهَرُ بْنُ مَرْوَانَ، حَدَّثَنَا عَبْدُالأَعْلَى، حَدَّثَنَا سَعِيدٌ، عَنْ قَتَادَةَ قَالَ: حَدَّثَنَا أَبُو رَافِعٍ عَنْ أَبِي هُرَيْرَةَ قَالَ: قَالَ رَسُولُ اللهِ ﷺ: إِنَّ يَأْجُوجَ وَمَأْجُوجَ يَحْفِرُونَ كُلَّ يَوْمٍ، حَتَّى إِذَا كَادُوا يَرَوْنَ شُعَاعَ الشَّمْسِ، قَالَ الَّذِي عَلَيْهِمْ: ارْجِعُوا فَسَنَحْفِرُهُ غَدًا، فَيُعِيدُهُ اللهُ أَشَدَّ مَا كَانَ، حَتَّى إِذَا بَلَغَتْ مُدَّتُهُمْ،

---

(١) زيادة من هامش المحمودية.

وَأَرَادَ اللهُ أَنْ يَبْعَثَهُمْ عَلَى النَّاسِ، حَفَرُوا حَتَّى إِذَا كَادُوا يَرَوْنَ شُعَاعَ الشَّمْسِ[١]، ارْجِعُوا، فَسَتَحْفِرُونَهُ[٢] إِنْ شَاءَ اللهُ تَعَالَى، وَاسْتَثْنَوْا، فَيَعُودُونَ إِلَيْهِ، وَهُوَ كَهَيْئَتِهِ حِينَ تَرَكُوهُ، فَيَحْفِرُونَهُ وَيَخْرُجُونَ عَلَى النَّاسِ فَيُنْشِفُونَ الْمَاءَ، وَيَتَحَصَّنُ النَّاسُ مِنْهُمْ فِي حُصُونِهِمْ فَيَرْمُونَ سِهَامَهُمْ[٣] إِلَى السَّمَاءِ، فَتَرْجِعُ عَلَيْهَا الدَّمُ الَّذِي اجْفَظَّ، فَيَقُولُونَ: قَهَرْنَا أَهْلَ الأَرْضِ، وَعَلَوْنَا أَهْلَ السَّمَاءِ، فَيَبْعَثُ اللهُ نَغَفًا فِي أَقْفَائِهِمْ فَيَقْتُلُهُمْ بِهَا.

قَالَ رَسُولُ اللهِ ﷺ: وَالَّذِي نَفْسِي بِيَدِهِ، إِنَّ دَوَابَّ الأَرْضِ لَتَسْمَنُ[٤] وَتَشْكَرُ شَكَرًا مِنْ لُحُومِهِمْ.

[ت: ٣١٥٣، تحفة ١٤٦٧٠]

٤٠٨١ ـ **حَدَّثَنَا** مُحَمَّدُ بْنُ بَشَّارٍ، حَدَّثَنَا يَزِيدُ بْنُ هَارُونَ، حَدَّثَنَا الْعَوَّامُ بْنُ حَوْشَبٍ، قَالَ: حَدَّثَنِي جَبَلَةُ بْنُ سُحَيْمٍ، عَنْ مُؤْثِرِ بْنِ عَفَازَةَ عَنْ عَبْدِاللهِ بْنِ مَسْعُودٍ قَالَ: لَمَّا كَانَ لَيْلَةَ أُسْرِيَ بِرَسُولِ اللهِ ﷺ، لَقِيَ إِبْرَاهِيمَ وَمُوسَى وَعِيسَى عليهم السلام، فَتَذَاكَرُوا السَّاعَةَ، فَبَدَؤُوا بِإِبْرَاهِيمَ، فَسَأَلُوهُ عَنْهَا، فَلَمْ يَكُنْ عِنْدَهُ مِنْهَا عِلْمٌ، ثُمَّ سَأَلُوا مُوسَى فَلَمْ يَكُنْ عِنْدَهُ مِنْهَا عِلْمٌ، فَرُدَّ الْحَدِيثُ إِلَى عِيسَى ابْنِ مَرْيَمَ، فَقَالَ: قَدْ عُهِدَ إِلَيَّ فِيمَا دُونَ وَجْبَتِهَا، فَأَمَّا وَجْبَتُهَا فَلَا يَعْلَمُهَا إِلَّا اللهُ، فَذَكَرَ خُرُوجَ الدَّجَّالِ قَالَ: فَأَنْزِلُ فَأَقْتُلُهُ، فَيَرْجِعُ النَّاسُ إِلَى بِلَادِهِمْ، فَيَسْتَقْبِلُهُمْ يَأْجُوجُ وَمَأْجُوجُ وَهُمْ مِنْ كُلِّ حَدَبٍ يَنْسِلُونَ، فَلَا يَمُرُّونَ بِمَاءٍ إِلَّا شَرِبُوهُ، وَلَا بِشَيْءٍ إِلَّا أَفْسَدُوهُ، فَيَجْأَرُونَ إِلَى اللهِ، فَأَدْعُو اللهَ أَنْ يُمِيتَهُمْ، فَتَنْتُنُ الأَرْضُ مِنْ رِيحِهِمْ، فَيَجْأَرُونَ إِلَى اللهِ، فَأَدْعُو اللهَ، فَيُرْسِلُ السَّمَاءَ بِالْمَاءِ، فَيَحْمِلُهُمْ فَيُلْقِيهِمْ فِي الْبَحْرِ، ثُمَّ تُنْسَفُ الْجِبَالُ وَتُمَدُّ[٥] الأَرْضُ مَدَّ الأَدِيمِ، فَعُهِدَ إِلَيَّ[٦]: مَا كَانَ ذَلِكَ، كَانَتِ السَّاعَةُ مِنَ النَّاسِ كَالْحَامِلِ الَّتِي لَا يَدْرِي أَهْلُهَا مَتَى تَفْجَؤُهُمْ بِوِلَادَتِهَا.

قَالَ الْعَوَّامُ: وَوُجِدَ تَصْدِيقُ ذَلِكَ فِي كِتَابِ اللهِ تَعَالَى: ﴿حَتَّىٰٓ إِذَا فُتِحَتْ يَأْجُوجُ وَمَأْجُوجُ وَهُم مِّن كُلِّ حَدَبٍ يَنسِلُونَ ﴿٩٦﴾﴾ [الأنبياء: ٩٦]. [تحفة ٩٥٩٠]

٣٤ ـ [بَابُ][٧] خُرُوجِ الْمَهْدِيِّ

٤٠٨٢ ـ **حَدَّثَنَا** عُثْمَانُ بْنُ أَبِي شَيْبَةَ، حَدَّثَنَا مُعَاوِيَةُ بْنُ هِشَامٍ، حَدَّثَنَا عَلِيُّ بْنُ صَالِحٍ، عَنْ يَزِيدَ بْنِ أَبِي زِيَادٍ، عَنْ إِبْرَاهِيمَ، عَنْ عَلْقَمَةَ عَنْ عَبْدِاللهِ قَالَ: بَيْنَمَا نَحْنُ عِنْدَ رَسُولِ اللهِ ﷺ إِذْ أَقْبَلَ فِتْيَةٌ مِنْ بَنِي هَاشِمٍ، فَلَمَّا رَآهُمُ النَّبِيُّ ﷺ اغْرَوْرَقَتْ عَيْنَاهُ وَتَغَيَّرَ لَوْنُهُ، قَالَ: فَقُلْتُ: مَا نَزَالُ نَرَى فِي وَجْهِكَ شَيْئًا نَكْرَهُهُ، فَقَالَ: إِنَّا أَهْلُ بَيْتٍ اخْتَارَ اللهُ لَنَا الآخِرَةَ عَلَى الدُّنْيَا، وَإِنَّ أَهْلَ بَيْتِي سَيَلْقَوْنَ بَعْدِي بَلَاءً وَتَشْرِيدًا وَتَطْرِيدًا، حَتَّى يَأْتِيَ قَوْمٌ مِنْ قِبَلِ الْمَشْرِقِ مَعَهُمْ رَايَاتٌ سُودٌ، فَيَسْأَلُونَ الْخَيْرَ، فَلَا يُعْطَوْنَهُ فَيُقَاتِلُونَ فَيُنْصَرُونَ، فَيُعْطَوْنَ مَا سَأَلُوا، فَلَا يَقْبَلُونَهُ حَتَّى يَدْفَعُوهَا إِلَى رَجُلٍ مِنْ أَهْلِ بَيْتِي فَيَمْلَؤُهَا قِسْطًا، كَمَا مَلَؤُوهَا جَوْرًا، فَمَنْ أَدْرَكَ ذَلِكَ مِنْكُمْ، فَلْيَأْتِهِمْ وَلَوْ حَبْوًا عَلَى الثَّلْجِ. [تحفة ٩٤٦٢]

٤٠٨٣ ـ **حَدَّثَنَا** نَصْرُ بْنُ عَلِيٍّ الْجَهْضَمِيُّ، حَدَّثَنَا مُحَمَّدُ بْنُ مَرْوَانَ الْعُقَيْلِيُّ، حَدَّثَنَا عُمَارَةُ بْنُ أَبِي

---

(١) في المطبوع: «قَالَ الَّذِي عَلَيْهِمْ».
(٢) في المطبوع: «غدًا».
(٣) في المطبوع: «بسهامهم».
(٤) في التيمورية: «تسمن».
(٥) في مراد: «وتمتد».
(٦) في الأزهرية: «إذا كان» وفي المطبوع: «متى».
(٧) زيادة من المحمودية.

حَفْصَةَ، عَنْ زَيْدٍ الْعَمِّيِّ، عَنْ أَبِي صِدِّيقٍ النَّاجِيِّ عَنْ أَبِي سَعِيدٍ الْخُدْرِيِّ: أَنَّ النَّبِيَّ ﷺ قَالَ: يَكُونُ فِي أُمَّتِي الْمَهْدِيُّ، إِنْ قُصِرَ فَسَبْعٌ، وَإِلَّا فَتِسْعٌ، فَتَنْعَمُ فِيهِ أُمَّتِي نِعْمَةً لَمْ يَنْعَمُوا[1] مِثْلَهَا قَطُّ، تُؤْتَى أُكُلَهَا، وَلَا تَدَّخِرُ مِنْهُمْ شَيْئًا، وَالْمَالُ يَوْمَئِذٍ كُدُوسٌ[2]، فَيَقُومُ الرَّجُلُ فَيَقُولُ: يَا مَهْدِيُّ أَعْطِنِي، فَيَقُولُ: خُذْ. [د: ٤٢٨٥، ت: ٢٢٣٢، تحفة ٣٩٧٦]

٤٠٨٤ ـ **حَدَّثَنَا** مُحَمَّدُ بْنُ يَحْيَى وَأَحْمَدُ بْنُ يُوسُفَ، قَالَا: حَدَّثَنَا عَبْدُالرَّزَّاقِ، عَنْ سُفْيَانَ الثَّوْرِيِّ، عَنْ خَالِدٍ الْحَذَّاءِ، عَنْ أَبِي قِلَابَةَ، عَنْ أَبِي أَسْمَاءَ الرَّحَبِيِّ عَنْ ثَوْبَانَ قَالَ: قَالَ رَسُولُ اللهِ ﷺ: يَقْتَتِلُ عِنْدَ كَنْزِكُمْ ثَلَاثَةٌ، كُلُّهُمُ ابْنُ خَلِيفَةٍ، ثُمَّ لَا يَصِيرُ إِلَى وَاحِدٍ مِنْهُمْ، ثُمَّ تَطْلُعُ الرَّايَاتُ السُّودُ مِنْ قِبَلِ الْمَشْرِقِ، فَيَقْتُلُونَكُمْ قَتْلًا لَمْ يُقْتَلْهُ قَوْمٌ.

ثُمَّ ذَكَرَ شَيْئًا لَا أَحْفَظُهُ، فَقَالَ: فَإِذَا رَأَيْتُمُوهُ فَبَايِعُوهُ وَلَوْ حَبْوًا عَلَى الثَّلْجِ، فَإِنَّهُ خَلِيفَةُ اللهِ، الْمَهْدِيُّ. [تحفة ٢١١١]

٤٠٨٥ ـ **حَدَّثَنَا** عُثْمَانُ بْنُ أَبِي شَيْبَةَ، حَدَّثَنَا أَبُو دَاوُدَ الْحَفَرِيُّ، حَدَّثَنَا يَاسِينُ[3]، عَنْ إِبْرَاهِيمَ بْنِ مُحَمَّدِ ابْنِ الْحَنَفِيَّةِ، عَنْ أَبِيهِ عَنْ عَلِيٍّ قَالَ: قَالَ رَسُولُ اللهِ ﷺ: الْمَهْدِيُّ مِنَّا، أَهْلَ الْبَيْتِ، يُصْلِحُهُ اللهُ فِي لَيْلَةٍ. [تحفة ١٠٢٧٠]

٤٠٨٦ ـ[4] **حَدَّثَنَا** أَبُو بَكْرِ بْنُ أَبِي شَيْبَةَ، حَدَّثَنَا أَحْمَدُ بْنُ عَبْدِالْمَلِكِ، حَدَّثَنَا أَبُو الْمَلِيحِ الرَّقِّيُّ، عَنْ زِيَادِ بْنِ بَيَانٍ، عَنْ عَلِيِّ بْنِ نُفَيْلٍ، عَنْ سَعِيدِ بْنِ الْمُسَيَّبِ قَالَ: كُنَّا عِنْدَ أُمِّ سَلَمَةَ فَتَذَاكَرْنَا الْمَهْدِيَّ فَقَالَتْ: سَمِعْتُ رَسُولَ اللهِ ﷺ يَقُولُ: الْمَهْدِيُّ مِنْ وَلَدِ فَاطِمَةَ. [د: ٤٢٨٤، تحفة ١٨١٥٣]

٤٠٨٧ ـ **حَدَّثَنَا** هَدِيَّةُ بْنُ عَبْدِالْوَهَّابِ، حَدَّثَنَا سَعْدُ بْنُ عَبْدِالْحَمِيدِ بْنِ جَعْفَرٍ، عَنْ عَلِيِّ بْنِ زِيَادٍ الْيَمَامِيِّ، عَنْ عِكْرِمَةَ بْنِ عَمَّارٍ، عَنْ إِسْحَاقَ بْنِ عَبْدِاللهِ بْنِ أَبِي طَلْحَةَ عَنْ أَنَسِ بْنِ مَالِكٍ قَالَ: سَمِعْتُ رَسُولَ اللهِ ﷺ يَقُولُ: نَحْنُ وَلَدَ عَبْدِ الْمُطَّلِبِ، سَادَةُ أَهْلِ الْجَنَّةِ، أَنَا وَحَمْزَةُ وَعَلِيٌّ وَجَعْفَرٌ وَالْحَسَنُ وَالْحُسَيْنُ وَالْمَهْدِيُّ. [تحفة ١٩٥]

٤٠٨٨ ـ **حَدَّثَنَا** حَرْمَلَةُ بْنُ يَحْيَى الْمِصْرِيُّ وَإِبْرَاهِيمُ بْنُ سَعِيدٍ الْجَوْهَرِيُّ، قَالَا: حَدَّثَنَا أَبُو صَالِحٍ عَبْدُالْغَفَّارِ بْنُ دَاوُدَ الْحَرَّانِيُّ، حَدَّثَنَا ابْنُ لَهِيعَةَ، عَنْ أَبِي زُرْعَةَ عَمْرِو بْنِ جَابِرٍ الْحَضْرَمِيِّ عَنْ عَبْدِاللهِ بْنِ الْحَارِثِ بْنَ جَزْءٍ الزُّبَيْدِيِّ[5] قَالَ: قَالَ رَسُولُ اللهِ ﷺ: يَخْرُجُ نَاسٌ مِنَ الْمَشْرِقِ، فَيُوَطِّئُونَ لِلْمَهْدِيِّ يَعْنِي سُلْطَانَهُ. [تحفة ٥٢٣٧]

٣٥ ـ [بَابُ][6] الْمَلَاحِمِ

٤٠٨٩ ـ **حَدَّثَنَا** أَبُو بَكْرِ بْنُ أَبِي شَيْبَةَ، حَدَّثَنَا عِيسَى بْنُ يُونُسَ، عَنِ الأَوْزَاعِيِّ، عَنْ حَسَّانَ بْنِ عَطِيَّةَ قَالَ: مَالَ مَكْحُولٌ وَابْنُ أَبِي زَكَرِيَّا إِلَى خَالِدِ بْنِ مَعْدَانَ وَمِلْتُ مَعَهُمَا فَحَدَّثَنَا، عَنْ جُبَيْرِ بْنِ نُفَيْرٍ قَالَ: قَالَ

---

(١) في المطبوع: «لم ينعموا».
(٢) مجموع كثير.
(٣) وهو العجلي قال ابن حجر في ترجمته من التهذيب: «ووقع في سنن ابن ماجه عن ياسين غير منسوب فظنه بعض الحفاظ المتأخرين ياسين بن معاذ الزيات فضعف الحديث به فلم يصنع شيئاً».
(٤) قال البخاري: في إسناده نظر. قلت: لكن للحديث شواهد يصح بها.
(٥) قال الحافظ ابن حجر: «بضم الزاي».
(٦) زيادة من المحمودية.

[لي][1] جُبَيْرٌ: انْطَلِقْ بِنَا إِلَى ذِي مِخْمَرٍ، وَكَانَ رَجُلًا مِنْ أَصْحَابِ النَّبِيِّ ﷺ، فَانْطَلَقْتُ مَعَهُمَا، فَسَأَلَهُ عَنِ الْهُدْنَةِ، فَقَالَ: سَمِعْتُ النَّبِيَّ ﷺ يَقُولُ: سَتُصَالِحُكُمُ الرُّومُ صُلْحًا آمِنًا، ثُمَّ تَغْزُونَ أَنْتُمْ وَهُمْ عَدُوًّا، فَتُنْصَرُونَ وَتَغْنَمُونَ وَتَسْلَمُونَ ثُمَّ تَنْصَرِفُونَ، حَتَّى تَنْزِلُوا بِمَرْجٍ ذِي تُلُولٍ، فَيَرْفَعُ رَجُلٌ مِنْ أَهْلِ الصَّلِيبِ الصَّلِيبَ، فَيَقُولُ: غَلَبَ الصَّلِيبُ، فَيَغْضَبُ رَجُلٌ مِنَ الْمُسْلِمِينَ، فَيَقُومُ إِلَيْهِ فَيَدُقُّهُ، فَعِنْدَ ذَلِكَ تَغْدِرُ الرُّومُ، وَيَجْمَعُونَ[2] لِلْمَلْحَمَةِ. [د: ٢٧٦٧، تحفة ٣٥٤٧]

٤٠٨٩ (م) ـ **حَدَّثَنَا** عَبْدُالرَّحْمَنِ بْنُ إِبْرَاهِيمَ [الدِّمَشْقِيُّ][3]، حَدَّثَنَا الْوَلِيدُ بْنُ مُسْلِمٍ، حَدَّثَنَا الأَوْزَاعِيُّ، عَنْ حَسَّانَ بْنِ عَطِيَّةَ بِإِسْنَادِهِ نَحْوَهُ وَزَادَ فِيهِ فَيَجْتَمِعُونَ لِلْمَلْحَمَةِ، فَيَأْتُونَ [حِينَئِذٍ][4] تَحْتَ ثَمَانِينَ غَايَةً[5]، تَحْتَ كُلِّ غَايَةٍ اثْنَا عَشَرَ أَلْفًا. [تحفة ٣٥٤٧]

٤٠٩٠ ـ **حَدَّثَنَا** هِشَامُ بْنُ عَمَّارٍ، قَالَ: حَدَّثَنَا الْوَلِيدُ بْنُ مُسْلِمٍ، حَدَّثَنَا عُثْمَانُ بْنُ أَبِي الْعَاتِكَةِ، عَنْ سُلَيْمَانَ بْنِ حَبِيبٍ الْمُحَارِبِيِّ عَنْ أَبِي هُرَيْرَةَ قَالَ: قَالَ رَسُولُ اللهِ ﷺ: إِذَا وَقَعَتِ الْمَلَاحِمُ، بَعَثَ اللهُ بَعْثًا مِنَ الْمَوَالِي، هُمْ أَكْرَمُ الْعَرَبِ فَرَسًا وَأَجْوَدُهُ سِلَاحًا، يُؤَيِّدُ اللهُ بِهِمُ الدِّينَ. [تحفة ١٣٤٧٨]

٤٠٩١ ـ **حَدَّثَنَا** أَبُو بَكْرِ بْنُ أَبِي شَيْبَةَ، حَدَّثَنَا الْحُسَيْنُ بْنُ عَلِيٍّ، عَنْ زَائِدَةَ، عَنْ عَبْدِالْمَلِكِ بْنِ عُمَيْرٍ، عَنْ جَابِرِ بْنِ سَمُرَةَ عَنْ نَافِعِ بْنِ عُتْبَةَ بْنِ أَبِي وَقَّاصٍ، عَنِ النَّبِيِّ ﷺ قَالَ: تُقَاتِلُونَ[6] جَزِيرَةَ الْعَرَبِ، فَيَفْتَحُهَا اللهُ، ثُمَّ تُقَاتِلُونَ الرُّومَ فَيَفْتَحُهَا اللهُ، ثُمَّ تُقَاتِلُونَ الدَّجَّالَ، فَيَفْتَحُهَا اللهُ.

قَالَ جَابِرٌ: فَمَا يَخْرُجُ الدَّجَّالُ حَتَّى تُفْتَحَ الرُّومُ. [م: ٢٩٠٠، تحفة ١١٥٨٤]

٤٠٩٢ ـ **حَدَّثَنَا** هِشَامُ بْنُ عَمَّارٍ، قَالَ: حَدَّثَنَا الْوَلِيدُ بْنُ مُسْلِمٍ وَإِسْمَاعِيلُ بْنُ عَيَّاشٍ، قَالَا: حَدَّثَنَا أَبُو بَكْرِ بْنُ أَبِي مَرْيَمَ، عَنِ الْوَلِيدِ بْنِ سُفْيَانَ بْنِ أَبِي مَرْيَمَ، عَنْ يَزِيدَ بْنِ قُطَيْبٍ السَّكُونِيِّ قَالَ[7]: الْوَلِيدُ يَزِيدُ بْنُ قُطَيْبَةَ، عَنْ أَبِي بَحْرِيَّةَ عَنْ مُعَاذِ بْنِ جَبَلٍ، عَنِ النَّبِيِّ ﷺ قَالَ: الْمَلْحَمَةُ الْكُبْرَى، وَفَتْحُ الْقُسْطَنْطِينِيَّةِ، وَخُرُوجُ الدَّجَّالِ فِي سَبْعَةِ أَشْهُرٍ. [د: ٤٢٩٥، ت: ٢٢٣٨، تحفة ١١٣٢٨]

٤٠٩٣ ـ **حَدَّثَنَا** سُوَيْدُ بْنُ سَعِيدٍ، حَدَّثَنَا بَقِيَّةُ، عَنْ بَحِيرِ بْنِ سَعْدٍ، عَنْ خَالِدِ بْنِ أَبِي بِلَالٍ[8] عَنْ عَبْدِاللهِ بْنِ بُسْرٍ قَالَ: قَالَ رَسُولُ اللهِ ﷺ: بَيْنَ الْمَلْحَمَةِ وَفَتْحِ الْمَدِينَةِ سِتُّ سِنِينَ، وَيَخْرُجُ الدَّجَّالُ فِي السَّابِعَةِ. [د: ٤٢٩٦، تحفة ٥١٩٤]

٤٠٩٤ ـ **حَدَّثَنَا** عَلِيُّ بْنُ مَيْمُونٍ الرَّقِّيُّ، حَدَّثَنَا أَبُو يَعْقُوبَ الْحُنَيْنِيُّ عَنْ كَثِيرِ بْنِ عَبْدِاللهِ بْنِ عَمْرِو بْنِ عَوْفٍ، عَنْ أَبِيهِ، عَنْ جَدِّهِ قَالَ: قَالَ رَسُولُ اللهِ ﷺ: لَا تَقُومُ السَّاعَةُ حَتَّى تَكُونَ أَدْنَى مَسَالِحِ[9] الْمُسْلِمِينَ بِبَوْلَاءَ. ثُمَّ قَالَ ﷺ: يَا عَلِيُّ، يَا عَلِيُّ، يَا عَلِيُّ، قَالَ: بِأَبِي وَأُمِّي! قَالَ: إِنَّكُمْ سَتُقَاتِلُونَ بَنِي الأَصْفَرِ وَيُقَاتِلُونَهُمْ[10] الَّذِينَ مِنْ بَعْدِكُمْ حَتَّى تَخْرُجَ إِلَيْهِمْ زُوقَةُ[11] الإِسْلَامِ أَهْلُ الْحِجَازِ، الَّذِينَ لَا يَخَافُونَ فِي اللهِ

---

(١) زيادة من المحمودية.
(٢) في المطبوع "ويَجتمعُون".
(٣) زيادة من المحمودية.
(٤) زيادة من المحمودية.
(٥) راية.
(٦) في المطبوع: «ستقاتلون».
(٧) في المطبوع: «وقال».
(٨) قال المزي في تحفة الأشراف: «كذا عنده وهو وهم» قلت: وقد ذكر المزي أن الصواب: «خالد بن معدان عن ابن أبي بلال» قلت: وقد صوب في هامش التيمورية وباريس.
(٩) مفرزة الجند التي تحمي الثغور.
(١٠) في المطبوع: «ويقاتلهم».
(١١) خيار.

لَوْمَةَ لَائِمٍ، فَيَفْتَتِحُونَ الْقُسْطَنْطِينِيَّةَ بِالتَّسْبِيحِ وَالتَّكْبِيرِ، فَيُصِيبُونَ غَنَائِمَ لَمْ يُصِيبُوا مِثْلَهَا، حَتَّى يَقْتَسِمُوا بِالأَتْرِسَةِ، وَيَأْتِي آتٍ فَيَقُولُ: إِنَّ الْمَسِيحَ قَدْ خَرَجَ فِي بِلَادِكُمْ، أَلَا وَهِيَ كِذْبَةٌ، فَالآخِذُ نَادِمٌ، وَالتَّارِكُ نَادِمٌ. [تحفة ١٠٧٧٩]

٤٠٩٥ ـ حَدَّثَنَا عَبْدُالرَّحْمَنِ بْنُ إِبْرَاهِيمَ، حَدَّثَنَا الْوَلِيدُ بْنُ مُسْلِمٍ، حَدَّثَنَا عَبْدُاللهِ بْنُ الْعَلَاءِ، قَالَ: حَدَّثَنِي بُسْرُ بْنُ عُبَيْدِاللهِ، حَدَّثَنِي أَبُو إِدْرِيسَ الْخَوْلَانِيُّ حَدَّثَنِي عَوْفُ بْنُ مَالِكٍ الأَشْجَعِيُّ قَالَ: قَالَ رَسُولُ اللهِ ﷺ: تَكُونُ بَيْنَكُمْ وَبَيْنَ بَنِي الأَصْفَرِ هُدْنَةٌ، فَيَغْدِرُونَ بِكُمْ، فَيَسِيرُونَ إِلَيْكُمْ فِي ثَمَانِينَ غَايَةً، تَحْتَ كُلِّ غَايَةٍ اثْنَا عَشَرَ أَلْفًا. [خ: ٣٢٧٦، تحفة ١٠٩١٨]

٣٦ ـ بَابُ التُّرْكِ

٤٠٩٦ ـ حَدَّثَنَا أَبُو بَكْرِ بْنُ أَبِي شَيْبَةَ، حَدَّثَنَا سُفْيَانُ بْنُ عُيَيْنَةَ، عَنِ الزُّهْرِيِّ، عَنْ سَعِيدِ بْنِ الْمُسَيَّبِ عَنْ أَبِي هُرَيْرَةَ يَبْلُغُ بِهِ النَّبِيَّ ﷺ قَالَ: لَا تَقُومُ السَّاعَةُ حَتَّى تُقَاتِلُوا قَوْمًا نِعَالُهُمُ الشَّعَرُ، وَلَا تَقُومُ السَّاعَةُ حَتَّى تُقَاتِلُوا قَوْمًا صِغَارَ الأَعْيُنِ. [خ: ٢٩٢٨، م: ٢٩١٢، تحفة ١٣١٢٥]

٤٠٩٧ ـ حَدَّثَنَا أَبُو بَكْرِ بْنُ أَبِي شَيْبَةَ، قَالَ: حَدَّثَنَا سُفْيَانُ بْنُ عُيَيْنَةَ، عَنْ أَبِي الزِّنَادِ، عَنِ الأَعْرَجِ عَنْ أَبِي هُرَيْرَةَ قَالَ: قَالَ رَسُولُ اللهِ ﷺ: لَا تَقُومُ السَّاعَةُ حَتَّى تُقَاتِلُوا قَوْمًا صِغَارَ الأَعْيُنِ، ذُلْفَ(١) الأُنُوفِ(٢)، كَأَنَّ وُجُوهَهُمُ الْمَجَانُّ الْمُطْرَقَةُ، وَلَا تَقُومُ السَّاعَةُ حَتَّى تُقَاتِلُوا قَوْمًا نِعَالُهُمُ الشَّعَرُ. [خ: ٢٩٢٨، م: ٢٩١٢، تحفة ١٣٦٧٧]

٤٠٩٨ ـ حَدَّثَنَا أَبُو بَكْرِ بْنُ أَبِي شَيْبَةَ، حَدَّثَنَا أَسْوَدُ بْنُ عَامِرٍ، حَدَّثَنَا جَرِيرُ بْنُ حَازِمٍ، حَدَّثَنَا الْحَسَنُ عَنْ عَمْرِو بْنِ تَغْلِبَ قَالَ: سَمِعْتُ النَّبِيَّ ﷺ يَقُولُ: إِنَّ مِنْ أَشْرَاطِ السَّاعَةِ أَنْ تُقَاتِلُوا قَوْمًا عِرَاضَ الْوُجُوهِ، كَأَنَّ وُجُوهَهُمُ الْمَجَانُّ الْمُطْرَقَةُ، وَإِنَّ مِنْ أَشْرَاطِ السَّاعَةِ، أَنْ تُقَاتِلُوا قَوْمًا يَنْتَعِلُونَ الشَّعَرَ. [خ: ٢٩٢٧، تحفة ١٠٧١٠]

٤٠٩٩ ـ حَدَّثَنَا الْحَسَنُ بْنُ عَرَفَةَ، حَدَّثَنَا عَمَّارُ بْنُ مُحَمَّدٍ، عَنِ الأَعْمَشِ، عَنْ أَبِي صَالِحٍ عَنْ أَبِي سَعِيدٍ الْخُدْرِيِّ قَالَ: قَالَ رَسُولُ اللهِ ﷺ: لَا تَقُومُ السَّاعَةُ حَتَّى تُقَاتِلُوا قَوْمًا صِغَارَ الأَعْيُنِ، عِرَاضَ الْوُجُوهِ، كَأَنَّ أَعْيُنَهُمْ حَدَقُ الْجَرَادِ، كَأَنَّ وُجُوهَهُمُ الْمَجَانُّ الْمُطْرَقَةُ، يَنْتَعِلُونَ الشَّعَرَ وَيَتَّخِذُونَ الدَّرَقَ(٣)، يَرْبُطُونَ خَيْلَهُمْ بِالنَّخْلِ. [تحفة ٤٠٢٣]

---

(١) قصر الأنف، وقيل صغره.

(٢) في التيمورية: «الآنف».

(٣) الترس من الجلود.

٣٧ ـ أبواب[١] الزُّهْدِ

١ ـ بَابُ الزُّهْدِ فِي الدُّنْيَا

٤١٠٠ ـ **حَدَّثَنَا** هِشَامُ بْنُ عَمَّارٍ، حَدَّثَنَا عَمْرُو بْنُ وَاقِدٍ الْقُرَشِيُّ، حَدَّثَنَا يُونُسُ بْنُ مَيْسَرَةَ بْنِ حَلْبَسٍ، عَنْ أَبِي إِدْرِيسَ الْخَوْلَانِيِّ عَنْ أَبِي ذَرٍّ الْغِفَارِيِّ قَالَ: قَالَ رَسُولُ اللهِ ﷺ: لَيْسَ الزَّهَادَةُ فِي الدُّنْيَا بِتَحْرِيمِ الْحَلَالِ، وَلَا فِي إِضَاعَةِ الْمَالِ، وَلَكِنِ الزَّهَادَةُ فِي الدُّنْيَا أَنْ لَا تَكُونَ بِمَا فِي يَدَيْكَ أَوْثَقَ مِنْكَ بِمَا فِي يَدِ اللهِ، وَأَنْ تَكُونَ فِي ثَوَابِ الْمُصِيبَةِ إِذَا أُصِبْتَ بِهَا، أَرْغَبَ مِنْكَ فِيهَا، لَوْ أَنَّهَا أُبْقِيَتْ لَكَ. قَالَ هِشَامٌ: كَانَ أَبُو إِدْرِيسَ الْخَوْلَانِيُّ يَقُولُ: مِثْلُ هَذَا الْحَدِيثِ فِي الأَحَادِيثِ كَمِثْلِ الإِبْرِيزِ فِي الذَّهَبِ. [ت: ٢٣٤٠، تحفة ١١٩٣٥]

٤١٠١ ـ **حَدَّثَنَا** هِشَامُ بْنُ عَمَّارٍ، قَالَ: حَدَّثَنَا الْحَكَمُ بْنُ هِشَامٍ، حَدَّثَنَا يَحْيَى بْنُ سَعِيدٍ، عَنْ أَبِي فَرْوَةَ عَنْ أَبِي خَلَّادٍ وَكَانَتْ لَهُ صُحْبَةٌ قَالَ: قَالَ رَسُولُ اللهِ ﷺ: إِذَا رَأَيْتُمُ الرَّجُلَ قَدْ أُعْطِيَ زُهْدًا فِي الدُّنْيَا، وَقِلَّةَ مَنْطِقٍ، فَاقْتَرِبُوا مِنْهُ، فَإِنَّهُ يُلَقَّى الْحِكْمَةَ. [تحفة ١١٨٩٩]

٤١٠٢ ـ **حَدَّثَنَا** أَبُو عُبَيْدَةَ بْنُ أَبِي السَّفَرِ، حَدَّثَنَا شِهَابُ بْنُ عَبَّادٍ، قَالَ: حَدَّثَنَا خَالِدُ بْنُ عَمْرٍو الْقُرَشِيُّ، عَنْ سُفْيَانَ الثَّوْرِيِّ، عَنْ أَبِي حَازِمٍ عَنْ سَهْلِ بْنِ سَعْدٍ السَّاعِدِيِّ قَالَ: أَتَى النَّبِيَّ ﷺ رَجُلٌ فَقَالَ: يَا رَسُولَ اللهِ، دُلَّنِي عَلَى عَمَلٍ، إِذَا أَنَا عَمِلْتُهُ أَحَبَّنِي اللهُ وَأَحَبَّنِي النَّاسُ، فَقَالَ رَسُولُ اللهِ ﷺ: ازْهَدْ فِي الدُّنْيَا يُحِبَّكَ اللهُ، وَازْهَدْ فِيمَا فِي أَيْدِي النَّاسِ يُحِبُّوكَ[٢]. [تحفة ٤٦٨٧]

٤١٠٣ ـ **حَدَّثَنَا** مُحَمَّدُ بْنُ الصَّبَّاحِ، أَنْبَأَنَا جَرِيرٌ، عَنْ مَنْصُورٍ، عَنْ أَبِي وَائِلٍ، عَنْ سَمُرَةَ بْنِ سَهْمٍ رَجُلٍ مِنْ قَوْمِهِ قَالَ: نَزَلْتُ عَلَى أَبِي هَاشِمِ بْنِ عُتْبَةَ وَهُوَ طَعِينٌ، فَأَتَاهُ مُعَاوِيَةُ يَعُودُهُ، فَبَكَى أَبُو هَاشِمٍ، فَقَالَ مُعَاوِيَةُ: مَا يُبْكِيكَ؟ أَيْ خَالِ؟ أَوَجَعٌ يُشْئِزُكَ[٣]، أَمْ عَلَى الدُّنْيَا، فَقَدْ ذَهَبَ صَفْوُهَا؟ قَالَ: عَلَى كُلٍّ، لَا، وَلَكِنْ رَسُولُ اللهِ ﷺ عَهِدَ إِلَيَّ عَهْدًا، وَدِدْتُ أَنِّي كُنْتُ تَبِعْتُهُ، قَالَ: إِنَّكَ لَعَلَّكَ تُدْرِكُ أَمْوَالًا تُقْسَمُ بَيْنَ أَقْوَامٍ، وَإِنَّمَا يَكْفِيكَ مِنْ ذَلِكَ خَادِمٌ وَمَرْكَبٌ فِي سَبِيلِ اللهِ، فَأَدْرَكْتُ فَجَمَعْتُ. [ت: ٢٣٢٧، تحفة ١٢١٧٨]

٤١٠٤ ـ **حَدَّثَنَا** الْحَسَنُ بْنُ أَبِي الرَّبِيعِ، حَدَّثَنَا عَبْدُالرَّزَّاقِ، حَدَّثَنَا جَعْفَرُ بْنُ سُلَيْمَانَ، عَنْ ثَابِتٍ عَنْ أَنَسٍ قَالَ: اشْتَكَى سَلْمَانُ فَعَادَهُ سَعْدٌ فَرَآهُ يَبْكِي، فَقَالَ لَهُ سَعْدٌ: مَا يُبْكِيكَ يَا أَخِي؟ أَلَيْسَ قَدْ صَحِبْتَ رَسُولَ اللهِ ﷺ؟ أَلَيْسَ، أَلَيْسَ؟ قَالَ سَلْمَانُ: مَا أَبْكِي وَاحِدَةً مِنَ اثْنَتَيْنِ، مَا أَبْكِي صَبًّا[٤] لِلدُّنْيَا، وَلَا كَرَاهِيَةً لِلآخِرَةِ، وَلَكِنْ رَسُولُ اللهِ ﷺ عَهِدَ إِلَيَّ عَهْدًا، فَمَا أُرَانِي إِلَّا قَدْ تَعَدَّيْتُ، قَالَ: وَمَا عَهِدَ إِلَيْكَ؟ قَالَ: عَهِدَ إِلَيَّ[٥] أَنَّهُ يَكْفِي أَحَدَكُمْ مِثْلُ زَادِ الرَّاكِبِ، وَلَا أُرَانِي إِلَّا قَدْ تَعَدَّيْتُ، وَأَمَّا أَنْتَ يَا سَعْدُ، فَاتَّقِ اللهَ عِنْدَ

---

(١) في المطبوع: «كتاب».
(٢) في المحمودية: «يحبك الناس».
(٣) يقلقك.
(٤) كذا في التيمورية وفي مراد وباريس: «ضناً» وفي المحمودية: «حباً».
(٥) في التيمورية: «إلينا».

حُكْمِكَ إِذَا حَكَمْتَ، وَعِنْدَ قَسْمِكَ إِذَا قَسَمْتَ، وَعِنْدَ هَمِّكَ إِذَا هَمَمْتَ، قَالَ ثَابِتٌ: فَبَلَغَنِي أَنَّهُ مَا تَرَكَ إِلَّا بِضْعَةً وَعِشْرِينَ دِرْهَمًا مِنْ(١) نَفَقَةٍ(٢) كَانَتْ عِنْدَهُ. [تحفة ٤٤٨٧]

٢ ـ بَابُ الْهَمِّ بِالدُّنْيَا

٤١٠٥ ـ **حَدَّثَنَا** مُحَمَّدُ بْنُ بَشَّارٍ، قَالَ: حَدَّثَنَا مُحَمَّدُ بْنُ جَعْفَرٍ، حَدَّثَنَا شُعْبَةُ، عَنْ عُمَرَ بْنِ سُلَيْمَانَ قَالَ: سَمِعْتُ عَبْدَالرَّحْمَنِ بْنَ أَبَانَ بْنِ عُثْمَانَ بْنِ عَفَّانَ [يُحَدِّثُ](٣) عَنْ أَبِيهِ قَالَ: خَرَجَ زَيْدُ بْنُ ثَابِتٍ مِنْ عِنْدِ مَرْوَانَ بِنِصْفِ النَّهَارِ، قُلْتُ: مَا بَعَثَ إِلَيْهِ هَذِهِ السَّاعَةَ إِلَّا لِشَيْءٍ سَأَلَ(٤) عَنْهُ فَسَأَلْتُهُ فَقَالَ: سَأَلَنَا عَنْ أَشْيَاءَ سَمِعْنَاهَا مِنْ رَسُولِ اللهِ ﷺ، سَمِعْتُ رَسُولَ اللهِ ﷺ يَقُولُ: مَنْ كَانَتِ الدُّنْيَا هَمَّهُ، فَرَّقَ اللهُ عَلَيْهِ أَمْرَهُ، وَجَعَلَ فَقْرَهُ بَيْنَ عَيْنَيْهِ، وَلَمْ يَأْتِهِ مِنَ الدُّنْيَا، إِلَّا مَا كُتِبَ لَهُ، وَمَنْ كَانَتِ الآخِرَةُ نِيَّتَهُ، جَمَعَ اللهُ لَهُ أَمْرَهُ، وَجَعَلَ غِنَاهُ فِي قَلْبِهِ، وَأَتَتْهُ الدُّنْيَا وَهِيَ رَاغِمَةٌ. [تحفة ٣٦٩٥]

٤١٠٦ ـ **حَدَّثَنَا** عَلِيُّ بْنُ مُحَمَّدٍ وَالْحُسَيْنُ بْنُ عَبْدِالرَّحْمَنِ، قَالَا: حَدَّثَنَا عَبْدُاللهِ بْنُ نُمَيْرٍ، عَنْ مُعَاوِيَةَ النَّصْرِيِّ، عَنْ نَهْشَلٍ، عَنِ الضَّحَّاكِ، عَنِ الأَسْوَدِ بْنِ يَزِيدَ قَالَ: قَالَ عَبْدُالله: سَمِعْتُ نَبِيَّكُمْ ﷺ يَقُولُ: مَنْ جَعَلَ الْهُمُومَ هَمًّا وَاحِدًا هَمَّ الْمَعَادِ، كَفَاهُ اللهُ هَمَّ دُنْيَاهُ، وَمَنْ تَشَعَّبَتْ بِهِ الْهُمُومُ [فِي](٥) أَحْوَالِ الدُّنْيَا، لَمْ يُبَالِ اللهُ فِي أَيِّ أَوْدِيَتِهِ هَلَكَ. [تحفة ٩١٦٩]

٤١٠٧ ـ **حَدَّثَنَا** نَصْرُ بْنُ عَلِيٍّ الْجَهْضَمِيُّ، حَدَّثَنَا عَبْدُاللهِ بْنُ دَاوُدَ، عَنْ عِمْرَانَ بْنِ زَائِدَةَ، عَنْ أَبِيهِ، عَنْ أَبِي خَالِدٍ الْوَالِبِيِّ عَنْ أَبِي هُرَيْرَةَ قَالَ: ـ وَلَا أَعْلَمُهُ إِلَّا وَقَدْ رَفَعَهُ ـ، قَالَ: يَقُولُ اللهُ تَبَارَكَ وَتَعَالَى: يَا ابْنَ آدَمَ، تَفَرَّغْ لِعِبَادَتِي، أَمْلَأْ صَدْرَكَ غِنًى، وَأَسُدَّ فَقْرَكَ، وَإِنْ لَمْ تَفْعَلْ مَلَأْتُ صَدْرَكَ شُغْلًا، وَلَمْ أَسُدَّ فَقْرَكَ. [ت: ٢٤٦٦، تحفة ١٤٨٨١]

٣ ـ بَابُ مَثَلِ الدُّنْيَا

٤١٠٨ ـ **حَدَّثَنَا** مُحَمَّدُ بْنُ عَبْدِاللهِ بْنِ نُمَيْرٍ، حَدَّثَنَا أَبِي وَمُحَمَّدُ بْنُ بِشْرٍ، قَالَا: حَدَّثَنَا إِسْمَاعِيلُ بْنُ أَبِي خَالِدٍ، عَنْ قَيْسِ بْنِ أَبِي حَازِمٍ قَالَ: سَمِعْتُ الْمُسْتَوْرِدَ أَخَا بَنِي فِهْرٍ يَقُولُ: سَمِعْتُ رَسُولَ اللهِ ﷺ يَقُولُ: مَا مَثَلُ الدُّنْيَا فِي الآخِرَةِ، إِلَّا مَثَلُ مَا يَجْعَلُ أَحَدُكُمْ إِصْبَعَهُ فِي الْيَمِّ، فَلْيَنْظُرْ بِمَ يَرْجِعُ. [م: ٢٨٥٨، تحفة ١١٢٥٥]

٤١٠٩ ـ **حَدَّثَنَا** يَحْيَى بْنُ حَكِيمٍ، حَدَّثَنَا أَبُو دَاوُدَ، حَدَّثَنَا الْمَسْعُودِيُّ، أَخْبَرَنِي عَمْرُو بْنُ مُرَّةَ، عَنْ إِبْرَاهِيمَ، عَنْ عَلْقَمَةَ عَنْ عَبْدِاللهِ قَالَ: اضْطَجَعَ النَّبِيُّ ﷺ عَلَى حَصِيرٍ، فَأَثَّرَ فِي جِلْدِهِ فَقُلْتُ: بِأَبِي وَأُمِّي يَا رَسُولَ اللهِ، لَوْ كُنْتَ آذَنْتَنَا فَفَرَشْنَا لَكَ عَلَيْهِ شَيْئًا يَقِيكَ مِنْهُ، فَقَالَ رَسُولُ اللهِ ﷺ: مَا أَنَا وَالدُّنْيَا، إِنَّمَا أَنَا وَالدُّنْيَا كَرَاكِبٍ اسْتَظَلَّ تَحْتَ شَجَرَةٍ، ثُمَّ رَاحَ وَتَرَكَهَا. [ت: ٢٣٧٧، تحفة ٩٤٤٣]

٤١١٠ ـ **حَدَّثَنَا** هِشَامُ بْنُ عَمَّارٍ وَإِبْرَاهِيمُ بْنُ الْمُنْذِرِ الْحِزَامِيُّ وَمُحَمَّدُ بْنُ الصَّبَّاحِ قَالُوا(٦): حَدَّثَنَا أَبُو يَحْيَى زَكَرِيَّا بْنُ مَنْظُورٍ، حَدَّثَنَا أَبُو حَازِمٍ عَنْ سَهْلِ بْنِ سَعْدٍ قَالَ: كُنَّا مَعَ رَسُولِ اللهِ ﷺ بِذِي الْحُلَيْفَةِ، فَإِذَا هُوَ بِشَاةٍ مَيِّتَةٍ شَائِلَةٍ بِرِجْلِهَا، فَقَالَ: أَتُرَوْنَ هَذِهِ هَيِّنَةً عَلَى صَاحِبِهَا، فَوَالَّذِي نَفْسِي بِيَدِهِ لَلدُّنْيَا أَهْوَنُ عَلَى اللهِ

---

(١) في الأزهرية: «مع».
(٢) في الأزهرية: «نفقة».
(٣) زيادة من مراد.
(٤) في المحمودية: «يسأل عنه».
(٥) زيادة من المحمودية.
(٦) في التيمورية: «قال».

مِنْ هَذِهِ عَلَى صَاحِبِهَا، وَلَوْ كَانَتِ الدُّنْيَا تَزِنُ عِنْدَ اللهِ جَنَاحَ بَعُوضَةٍ، مَا سَقَى كَافِرًا مِنْهَا قَطْرَةً أَبَدًا.

[تحفة ٤٦٧٥]

٤١١١ ـ حَدَّثَنَا يَحْيَى بْنُ حَبِيبِ بْنِ عَرَبِيٍّ، حَدَّثَنَا حَمَّادُ بْنُ زَيْدٍ، عَنْ مُجَالِدِ بْنِ سَعِيدٍ الْهَمْدَانِيِّ، عَنْ قَيْسِ بْنِ أَبِي حَازِمٍ الْهَمْدَانِيِّ قَالَ: حَدَّثَنَا الْمُسْتَوْرِدُ بْنُ شَدَّادٍ قَالَ: إِنِّي لَفِي الرَّكْبِ مَعَ رَسُولِ اللهِ ﷺ، إِذْ أَتَى عَلَى سَخْلَةٍ مَنْبُوذَةٍ، قَالَ: فَقَالَ: أَتُرَوْنَ هَذِهِ هَانَتْ عَلَى أَهْلِهَا؟ قَالَ: قِيلَ: يَا رَسُولَ اللهِ، مِنْ هَوَانِهَا أَلْقَوْهَا، أَوْ كَمَا قَالَ، قَالَ: فَوَالَّذِي نَفْسِي بِيَدِهِ، لَلدُّنْيَا[1] أَهْوَنُ عَلَى اللهِ، مِنْ هَذِهِ عَلَى أَهْلِهَا. [ت: ٢٣٢١، تحفة ١١٢٥٨]

٤١١٢ ـ حَدَّثَنَا عَلِيُّ بْنُ مَيْمُونٍ الرَّقِّيُّ، قَالَ: حَدَّثَنَا أَبُو خُلَيْدٍ عُتْبَةُ بْنُ حَمَّادٍ الدِّمَشْقِيُّ، عَنِ ابْنِ ثَوْبَانَ، عَنْ عَطَاءِ بْنِ قُرَّةَ، عَنْ عَبْدِاللهِ بْنِ ضَمْرَةَ السَّلُولِيِّ قَالَ: حَدَّثَنَا أَبُو هُرَيْرَةَ قَالَ: سَمِعْتُ رَسُولَ اللهِ ﷺ وَهُوَ يَقُولُ: الدُّنْيَا مَلْعُونَةٌ مَلْعُونٌ مَا فِيهَا، إِلَّا ذِكْرَ اللهِ، وَمَا وَالَاهُ أَوْ عَالِمًا أَوْ مُتَعَلِّمًا. [ت: ٢٣٢٢، تحفة ١٣٥٧٢]

٤١١٣ ـ حَدَّثَنَا أَبُو مَرْوَانَ مُحَمَّدُ بْنُ عُثْمَانَ الْعُثْمَانِيُّ، قَالَ: حَدَّثَنَا عَبْدُالْعَزِيزِ بْنُ أَبِي حَازِمٍ، عَنِ الْعَلَاءِ بْنِ عَبْدِالرَّحْمَنِ، عَنْ أَبِيهِ عَنْ أَبِي هُرَيْرَةَ قَالَ: قَالَ رَسُولُ اللهِ ﷺ: الدُّنْيَا سِجْنُ الْمُؤْمِنِ وَجَنَّةُ الْكَافِرِ. [م: ٢٩٥٦، تحفة ١٤٠٤٦]

٤١١٤ ـ حَدَّثَنَا يَحْيَى بْنُ حَبِيبِ بْنِ عَرَبِيٍّ، حَدَّثَنَا حَمَّادُ بْنُ زَيْدٍ، عَنْ لَيْثٍ، عَنْ مُجَاهِدٍ عَنِ ابْنِ عُمَرَ قَالَ: أَخَذَ رَسُولُ اللهِ ﷺ بِبَعْضِ جَسَدِي، فَقَالَ: يَا عَبْدَاللهِ كُنْ فِي الدُّنْيَا كَأَنَّكَ غَرِيبٌ، أَوْ كَأَنَّكَ عَابِرُ سَبِيلٍ، وَعُدَّ نَفْسَكَ مِنْ أَهْلِ الْقُبُورِ. [تحفة ٧٣٨٦]

٤ ـ [بَابُ][2] مَنْ لَا يُؤْبَهُ لَهُ

٤١١٥ ـ حَدَّثَنَا هِشَامُ بْنُ عَمَّارٍ، حَدَّثَنَا سُوَيْدُ بْنُ عَبْدِالْعَزِيزِ، عَنْ زَيْدِ بْنِ وَاقِدٍ، عَنْ بُسْرِ بْنِ عُبَيْدِاللهِ، عَنْ أَبِي إِدْرِيسَ الْخَوْلَانِيِّ عَنْ مُعَاذِ بْنِ جَبَلٍ قَالَ: قَالَ رَسُولُ اللهِ ﷺ: أَلَا أُخْبِرُكَ عَنْ مُلُوكِ الْجَنَّةِ؟ قُلْتُ: بَلَى. قَالَ: رَجُلٌ ضَعِيفٌ مُسْتَضْعِفٌ، ذُو طِمْرَيْنِ لَا يُؤْبَهُ لَهُ، لَوْ أَقْسَمَ عَلَى اللهِ لَأَبَرَّهُ. [تحفة ١١٣٢٤]

٤١١٦ ـ حَدَّثَنَا مُحَمَّدُ بْنُ بَشَّارٍ، حَدَّثَنَا عَبْدُالرَّحْمَنِ بْنُ مَهْدِيٍّ، حَدَّثَنَا سُفْيَانُ، عَنْ مَعْبَدِ بْنِ خَالِدٍ قَالَ: سَمِعْتُ حَارِثَةَ بْنَ وَهْبٍ قَالَ: قَالَ رَسُولُ اللهِ ﷺ: أَلَا أُنَبِّئُكُمْ بِأَهْلِ الْجَنَّةِ، كُلُّ ضَعِيفٍ مُتَضَعَّفٍ، أَلَا أُنَبِّئُكُمْ بِأَهْلِ النَّارِ، كُلُّ عُتُلٍّ[3]، جَوَّاظٍ[4]، مُسْتَكْبِرٍ. [خ: ٤٩١٨، م: ٢٨٥٣، تحفة ٣٢٨٥]

٤١١٧ ـ حَدَّثَنَا مُحَمَّدُ بْنُ يَحْيَى، حَدَّثَنَا عَمْرُو بْنُ أَبِي سَلَمَةَ، عَنْ صَدَقَةَ بْنِ عَبْدِاللهِ، عَنْ إِبْرَاهِيمَ بْنِ مُرَّةَ، عَنْ أَيُّوبَ بْنِ سُلَيْمَانَ عَنْ أَبِي أُمَامَةَ، عَنْ رَسُولِ اللهِ ﷺ قَالَ: إِنَّ أَغْبَطَ النَّاسِ عِنْدِي مُؤْمِنٌ خَفِيفُ الْحَاذِ[5]، ذُو حَظٍّ مِنْ صَلَاةٍ، غَامِضٌ فِي النَّاسِ، لَا يُؤْبَهُ لَهُ، كَانَ رِزْقُهُ كَفَافًا وَصَبَرَ عَلَيْهِ، عَجِلَتْ مَنِيَّتُهُ، وَقَلَّ تُرَاثُهُ، وَقَلَّتْ بَوَاكِيهِ. [ت: ٢٣٤٧، تحفة ٤٨٥٣]

٤١١٨ ـ حَدَّثَنَا كَثِيرُ بْنُ عُبَيْدٍ الْحِمْصِيُّ، حَدَّثَنَا أَيُّوبُ بْنُ سُوَيْدٍ، عَنْ أُسَامَةَ بْنِ زَيْدٍ عَنْ عَبْدِاللهِ بْنِ أَبِي

---

(١) في التيمورية: «الدنيا».
(٢) زيادة من المحمودية.
(٣) الشديد الجافي.
(٤) منوع.
(٥) خفيف الحال.

أُمَامَةَ الْحَارِثِيِّ، عَنْ أَبِيهِ قَالَ: قَالَ رَسُولُ اللهِ ﷺ: الْبَذَاذَةُ مِنَ الإِيمَانِ، قَالَ: الْبَذَاذَةُ[1] الْقَشَافَةُ، يَعْنِي التَّقَشُّفَ. [د: ٤١٦١، تحفة ١٧٤٥]

٤١١٩ ـ [2] **حَدَّثَنَا** سُوَيْدُ بْنُ سَعِيدٍ، حَدَّثَنَا يَحْيَى بْنُ سُلَيْم، عَنِ ابْنِ خُثَيْم، عَنْ شَهْرِ بْنِ حَوْشَبٍ عَنْ أَسْمَاءَ بِنْتِ يَزِيدَ: أَنَّهَا سَمِعَتْ رَسُولَ اللهِ ﷺ يَقُولُ: أَلَا أُنَبِّئُكُمْ بِخِيَارِكُمْ؟ قَالُوا: بَلَى يَا رَسُولَ اللهِ، قَالَ: خِيَارُكُمُ الَّذِينَ إِذَا رُؤُوا ذُكِرَ اللهُ ﷻ. [تحفة ١٥٧٧٣]

٥ ـ [بَابُ][3] فَضْلِ الْفُقَرَاءِ

٤١٢٠ ـ **حَدَّثَنَا** مُحَمَّدُ بْنُ الصَّبَّاحِ، حَدَّثَنَا عَبْدُالْعَزِيزِ بْنُ أَبِي حَازِمٍ، حَدَّثَنِي أَبِي عَنْ سَهْلِ بْنِ سَعْدٍ السَّاعِدِيِّ قَالَ: مَرَّ عَلَى رَسُولِ اللهِ ﷺ رَجُلٌ، فَقَالَ النَّبِيُّ ﷺ: مَا تَقُولُونَ فِي هَذَا الرَّجُلِ؟ قَالُوا: رَأْيَكَ فِي هَذَا، نَقُولُ هَذَا مِنْ أَشْرَافِ[4] النَّاسِ، هَذَا حَرِيٌّ إِنْ خَطَبَ أَنْ يُخَطَّبَ، وَإِنْ شَفَعَ أَنْ يُشَفَّعَ، وَإِنْ قَالَ أَنْ يُسْمَعَ لِقَوْلِهِ، فَسَكَتَ النَّبِيُّ ﷺ، وَمَرَّ رَجُلٌ آخَرُ، فَقَالَ النَّبِيُّ ﷺ: مَا تَقُولُونَ فِي هَذَا؟ قَالُوا: نَقُولُ ـ وَاللهِ يَا رَسُولَ اللهِ ـ، هَذَا مِنْ فُقَرَاءِ الْمُسْلِمِينَ، هَذَا حَرِيٌّ إِنْ خَطَبَ لَمْ يُنْكَحْ، وَإِنْ شَفَعَ لَا يُشَفَّعْ، وَإِنْ قَالَ لَا يُسْمَعْ لِقَوْلِهِ، فَقَالَ النَّبِيُّ ﷺ: لَهَذَا خَيْرٌ مِنْ مِلْءِ الأَرْضِ مِثْلَ هَذَا. [خ: ٥٠٩١، تحفة ٤٧٢٠]

٤١٢١ ـ **حَدَّثَنَا** عُبَيْدُاللهِ بْنُ يُوسُفَ الْجُبَيْرِيُّ، حَدَّثَنَا حَمَّادُ بْنُ عِيسَى، حَدَّثَنَا مُوسَى بْنُ عُبَيْدَةَ، أَخْبَرَنِي الْقَاسِمُ بْنُ مِهْرَانَ عَنْ عِمْرَانَ بْنِ حُصَيْنٍ قَالَ: قَالَ رَسُولُ اللهِ ﷺ: إِنَّ اللهَ يُحِبُّ عَبْدَهُ الْمُؤْمِنَ الْفَقِيرَ الْمُتَعَفِّفَ، أَبَا الْعِيَالِ. [تحفة ١٠٨٣٥]

٦ ـ [بَابُ][5] مَنْزِلَةِ الْفُقَرَاءِ

٤١٢٢ ـ **حَدَّثَنَا** أَبُو بَكْرِ بْنُ أَبِي شَيْبَةَ، حَدَّثَنَا مُحَمَّدُ بْنُ بِشْرٍ، عَنْ مُحَمَّدِ بْنِ عَمْرٍو، عَنْ أَبِي سَلَمَةَ عَنْ أَبِي هُرَيْرَةَ قَالَ: قَالَ رَسُولُ اللهِ ﷺ: يَدْخُلُ فُقَرَاءُ الْمُؤْمِنِينَ الْجَنَّةَ قَبْلَ الأَغْنِيَاءِ بِنِصْفِ يَوْمٍ خَمْسِ مِئَةِ عَامٍ. [ت: ٢٣٥٣، تحفة ١٥١٠١]

٤١٢٣ ـ **حَدَّثَنَا** أَبُو بَكْرِ بْنُ أَبِي شَيْبَةَ، حَدَّثَنَا بَكْرُ بْنُ عَبْدِالرَّحْمَنِ، حَدَّثَنَا عِيسَى بْنُ الْمُخْتَارِ، عَنْ مُحَمَّدِ بْنِ أَبِي لَيْلَى، عَنْ عَطِيَّةَ الْعَوْفِيِّ عَنْ أَبِي سَعِيدٍ الْخُدْرِيِّ، عَنْ رَسُولِ اللهِ ﷺ قَالَ: إِنَّ فُقَرَاءَ الْمُسْلِمِينَ أَوْ الْمُهَاجِرِينَ، يَدْخُلُونَ الْجَنَّةَ قَبْلَ أَغْنِيَائِهِمْ، بِمِقْدَارِ خَمْسِ مِئَةِ سَنَةٍ. [ت: ٢٣٥١، تحفة ٤٢٣٩]

٤١٢٤ ـ [6] **حَدَّثَنَا** إِسْحَاقُ بْنُ مَنْصُورٍ، أَنْبَأَنَا أَبُو غَسَّانَ بَهْلُولٌ، حَدَّثَنَا مُوسَى بْنُ عُبَيْدَةَ، عَنْ عَبْدِاللهِ بْنِ دِينَارٍ عَنْ عَبْدِاللهِ بْنِ عُمَرَ قَالَ: اشْتَكَى فُقَرَاءُ الْمُهَاجِرِينَ إِلَى رَسُولِ اللهِ ﷺ مَا فَضَّلَ اللهُ بِهِ عَلَيْهِمْ أَغْنِيَاءَهُمْ، فَقَالَ: يَا مَعْشَرَ الْفُقَرَاءِ، أَلَا أُبَشِّرُكُمْ، أَنَّ فُقَرَاءَ الْمُؤْمِنِينَ يَدْخُلُونَ الْجَنَّةَ قَبْلَ أَغْنِيَائِهِمْ بِنِصْفِ يَوْمٍ خَمْسِ مِئَةِ عَامٍ. ثُمَّ تَلَا مُوسَى هَذِهِ الآيَةَ: ﴿وَإِنَّ يَوْمًا عِندَ رَبِّكَ كَأَلْفِ سَنَةٍ مِّمَّا تَعُدُّونَ﴾ [الحج: ٤٧]. [تحفة ٧٢٥٤]

---

(١) الهيئة.
(٢) صححه شيخنا في آخر قوليه.
(٣) زيادة من المحمودية.
(٤) في المطبوع: «أشرف».
(٥) زيادة من المحمودية.
(٦) صححه شيخنا في آخر قوليه كما في صحيح الترغيب (٣١٨٩و٣١٩٠).

٧ ـ [بَابُ][1]مُجَالَسَةِ الْفُقَرَاءِ

٤١٢٥ ـ حَدَّثَنَا عَبْدُاللهِ بْنُ سَعِيدٍ الْكِنْدِيُّ، حَدَّثَنَا إِسْمَاعِيلُ بْنُ إِبْرَاهِيمَ التَّيْمِيُّ أَبُو يَحْيَى، حَدَّثَنَا إِبْرَاهِيمُ أَبُو إِسْحَاقَ الْمَخْزُومِيُّ، عَنِ الْمَقْبُرِيِّ عَنْ أَبِي هُرَيْرَةَ قَالَ: كَانَ جَعْفَرُ بْنُ أَبِي طَالِبٍ يُحِبُّ الْمَسَاكِينَ، وَيَجْلِسُ إِلَيْهِمْ، وَيُحَدِّثُهُمْ وَيُحَدِّثُونَهُ، وَكَانَ رَسُولُ اللهِ ﷺ يَكْنِيهِ أَبَا الْمَسَاكِينِ. [تحفة ١٢٩٤٣]

٤١٢٦ ـ [2] حَدَّثَنَا أَبُو بَكْرِ بْنُ أَبِي شَيْبَةَ وَعَبْدُاللهِ بْنُ سَعِيدٍ، قَالَا: حَدَّثَنَا أَبُو خَالِدٍ الأَحْمَرُ، عَنْ يَزِيدَ بْنِ سِنَانٍ، عَنْ أَبِي الْمُبَارَكِ، عَنْ عَطَاءٍ عَنْ أَبِي سَعِيدٍ الْخُدْرِيِّ قَالَ: أَحِبُّوا الْمَسَاكِينَ، فَإِنِّي سَمِعْتُ رَسُولَ اللهِ ﷺ يَقُولُ فِي دُعَائِهِ: اللَّهُمَّ أَحْيِنِي مِسْكِينًا، وَأَمِتْنِي مِسْكِينًا، وَاحْشُرْنِي فِي زُمْرَةِ الْمَسَاكِينِ. [تحفة ٤١٤٩]

٤١٢٧ ـ حَدَّثَنَا أَحْمَدُ بْنُ مُحَمَّدِ بْنِ يَحْيَى بْنِ سَعِيدٍ الْقَطَّانُ، حَدَّثَنَا عَمْرُو بْنُ مُحَمَّدٍ الْعَنْقَزِيُّ، حَدَّثَنَا أَسْبَاطُ بْنُ نَصْرٍ، عَنِ السُّدِّيِّ، عَنْ أَبِي سَعْدٍ[3]الأَزْدِيِّ وَكَانَ قَارِئَ الأَزْدِ، عَنْ أَبِي الْكَنُودِ عَنْ خَبَّابٍ فِي قَوْلِهِ تَعَالَى: ﴿وَلَا تَطْرُدِ ٱلَّذِينَ يَدْعُونَ رَبَّهُم بِٱلْغَدَوٰةِ وَٱلْعَشِيِّ﴾ إِلَى قَوْلِهِ: ﴿فَتَكُونَ مِنَ ٱلظَّٰلِمِينَ﴾ [الأنعام: ٥٢] قَالَ: جَاءَ الأَقْرَعُ بْنُ حَابِسٍ التَّمِيمِيُّ وَعُيَيْنَةُ بْنُ حِصْنٍ الْفَزَارِيُّ، فَوَجَدُوا[4]رَسُولَ اللهِ ﷺ مَعَ صُهَيْبٍ وَبِلَالٍ وَعَمَّارٍ وَخَبَّابٍ، قَاعِدًا فِي نَاسٍ مِنَ الضُّعَفَاءِ مِنَ الْمُؤْمِنِينَ، فَلَمَّا رَأَوْهُمْ حَوْلَ النَّبِيِّ ﷺ حَقَرُوهُمْ، فَأَتَوْهُ فَخَلَوْا بِهِ وَقَالُوا: إِنَّا نُرِيدُ أَنْ تَجْعَلَ لَنَا مِنْكَ مَجْلِسًا، تَعْرِفُ لَنَا بِهِ الْعَرَبُ فَضْلَنَا، فَإِنَّ وُفُودَ الْعَرَبِ تَأْتِيكَ فَنَسْتَحْيِي أَنْ تَرَانَا الْعَرَبُ مَعَ هَذِهِ الأَعْبُدِ، فَإِذَا نَحْنُ جِئْنَاكَ فَأَقِمْهُمْ عَنْكَ، فَإِذَا نَحْنُ فَرَغْنَا فَاقْعُدْ مَعَهُمْ إِنْ شِئْتَ، قَالَ: نَعَمْ. قَالُوا: فَاكْتُبْ لَنَا عَلَيْكَ كِتَابًا، قَالَ: فَدَعَا بِصَحِيفَةٍ وَدَعَا عَلِيًّا لِيَكْتُبَ، وَنَحْنُ قُعُودٌ فِي نَاحِيَةٍ، فَنَزَلَ جِبْرَائِيلُ عَلَيْهِ السَّلَام فَقَالَ: ﴿وَلَا تَطْرُدِ ٱلَّذِينَ يَدْعُونَ رَبَّهُم بِٱلْغَدَوٰةِ وَٱلْعَشِيِّ يُرِيدُونَ وَجْهَهُۥ مَا عَلَيْكَ مِنْ حِسَابِهِم مِّن شَىْءٍ وَمَا مِنْ حِسَابِكَ عَلَيْهِم مِّن شَىْءٍ فَتَطْرُدَهُمْ فَتَكُونَ مِنَ ٱلظَّٰلِمِينَ ﴿٥٢﴾﴾ [الأنعام: ٥٢] ثُمَّ ذَكَرَ الأَقْرَعَ بْنَ حَابِسٍ وَعُيَيْنَةَ[5]، فَقَالَ: ﴿وَكَذَٰلِكَ فَتَنَّا بَعْضَهُم بِبَعْضٍ لِّيَقُولُوٓا۟ أَهَٰٓؤُلَآءِ مَنَّ ٱللَّهُ عَلَيْهِم مِّنۢ بَيْنِنَآ ۗ أَلَيْسَ ٱللَّهُ بِأَعْلَمَ بِٱلشَّٰكِرِينَ ﴿٥٣﴾﴾ [الأنعام: ٥٣] ثُمَّ قَالَ: ﴿وَإِذَا جَآءَكَ ٱلَّذِينَ يُؤْمِنُونَ بِـَٔايَٰتِنَا فَقُلْ سَلَٰمٌ عَلَيْكُمْ كَتَبَ رَبُّكُمْ عَلَىٰ نَفْسِهِ ٱلرَّحْمَةَ﴾ [الأنعام: ٥٤].

قَالَ: فَدَنَوْنَا مِنْهُ حَتَّى وَضَعْنَا رُكَبَنَا عَلَى رُكْبَتِهِ، وَكَانَ رَسُولُ اللهِ ﷺ يَجْلِسُ مَعَنَا، فَإِذَا أَرَادَ أَنْ يَقُومَ قَامَ وَتَرَكَنَا، فَأَنْزَلَ اللهُ: ﴿وَٱصْبِرْ نَفْسَكَ مَعَ ٱلَّذِينَ يَدْعُونَ رَبَّهُم بِٱلْغَدَوٰةِ وَٱلْعَشِيِّ يُرِيدُونَ وَجْهَهُۥ وَلَا تَعْدُ عَيْنَاكَ عَنْهُمْ﴾ [الكهف: ٢٨][6] وَلَا تُجَالِسِ الأَشْرَافَ: ﴿وَلَا تُطِعْ مَنْ أَغْفَلْنَا قَلْبَهُۥ عَن ذِكْرِنَا﴾ [الكهف: ٢٨] يَعْنِي عُيَيْنَةَ وَالأَقْرَعَ:

---

(١) زيادة من المحمودية.

(٢) قال شيخنا رَحِمَهُ اللَّهُ في الصحيحة (٣٠٨): «تنبيه: كنت في الطبعة السابقة ذكرت لهذا الحديث طريقا أخرى عن أبي سعيد معزواً لـ "المنتخب من المسند" لابن حميد، ثم نبهني بعض الإخوان جزاهم الله خيراً ـ منهم عبدالرحيم صديق المكي رحمه الله ـ أنه لحديث آخر؛ كما نبهت على ذلك في ـ الإرواء ٣/٣٦٣ " حديث ـ ٨٦١ ـ فأستغفر الله وأتوب إليه» قلت: فقام المعلقون على سنن ابن ماجه طبعة الرسالة هداهم الله بالغمز بشيخنا ذاكرين الخطأ القديم، مع أن شيخنا قد صحح هذا الخطأ وتراجع عنه نفسه قبل طبعهم لابن ماجه بأكثر من عشر سنين! وطبعة شيخنا من الصحيحة والتي تراجع فيها بين أيديهم وفي مكتبهم!

(٣) في باريس: «أبي سعيد» قال الحافظ في التقريب: «أبو سعد ويقال: أبو سعيد».

(٤) في الأزهرية: «فوجدا».

(٥) في المطبوع: «ابن حصن».

(٦) في المحمودية أتم الآية: ﴿تُرِيدُ زِينَةَ ٱلْحَيَوٰةِ ٱلدُّنْيَا﴾ [الكهف: ٢٨].

﴿وَاتَّبَعَ هَوَىٰهُ وَكَانَ أَمْرُهُۥ فُرُطًا﴾ [الكهف: ٢٨] قَالَ: هَلَاكًا. قَالَ: أَمْرُ عُيَيْنَةَ وَالأَقْرَعِ، ثُمَّ ضَرَبَ لَهُمْ مَثَلَ الرَّجُلَيْنِ، وَمَثَلَ الْحَيَاةِ الدُّنْيَا.

قَالَ خَبَّابٌ: فَكُنَّا نَقْعُدُ مَعَ النَّبِيِّ ﷺ، فَإِذَا بَلَغْنَا السَّاعَةَ الَّتِي يَقُومُ[1] قُمْنَا، وَتَرَكْنَاهُ حَتَّى يَقُومَ. [تحفة ٣٥٢٢]

٤١٢٨ ـ حَدَّثَنَا يَحْيَى بْنُ حَكِيمٍ، قَالَ: حَدَّثَنَا أَبُو دَاوُدَ، حَدَّثَنَا قَيْسُ بْنُ الرَّبِيعِ، عَنِ الْمِقْدَامِ بْنِ شُرَيْحٍ، عَنْ أَبِيهِ عَنْ سَعْدٍ قَالَ: نَزَلَتْ هَذِهِ الآيَةُ فِينَا سِتَّةٍ: فِيَّ، وَفِي ابْنِ مَسْعُودٍ، وَصُهَيْبٍ، وَعَمَّارٍ، وَالْمِقْدَادِ، وَبِلَالٍ.

قَالَ: قَالَتْ قُرَيْشٌ لِرَسُولِ اللهِ ﷺ: إِنَّا لَا نَرْضَى أَنْ نَكُونَ أَتْبَاعًا لَهُمْ، فَاطْرُدْهُمْ عَنْكَ، قَالَ: فَدَخَلَ قَلْبَ رَسُولِ اللهِ ﷺ مِنْ ذَلِكَ، مَا شَاءَ اللهُ أَنْ يَدْخُلَ، فَأَنْزَلَ اللهُ ﷻ: ﴿وَلَا تَطْرُدِ ٱلَّذِينَ يَدْعُونَ رَبَّهُم بِٱلْغَدَوٰةِ وَٱلْعَشِىِّ يُرِيدُونَ وَجْهَهُۥ﴾ [الأنعام: ٥٢] الآيَةَ. [م: ٢٤١٣، تحفة ٣٨٦٥]

٨ ـ [بَابٌ][2] فِي الْمُكْثِرِينَ

٤١٢٩ ـ حَدَّثَنَا أَبُو بَكْرِ بْنُ أَبِي شَيْبَةَ وَأَبُو كُرَيْبٍ، قَالَا: حَدَّثَنَا بَكْرُ بْنُ عَبْدِالرَّحْمَنِ، حَدَّثَنَا عِيسَى بْنُ الْمُخْتَارِ، عَنْ مُحَمَّدِ بْنِ أَبِي لَيْلَى، عَنْ عَطِيَّةَ الْعَوْفِيِّ عَنْ أَبِي سَعِيدٍ الْخُدْرِيِّ، عَنْ رَسُولِ اللهِ ﷺ أَنَّهُ قَالَ: وَيْلٌ لِلْمُكْثِرِينَ، إِلَّا مَنْ قَالَ بِالْمَالِ هَكَذَا، وَهَكَذَا، وَهَكَذَا، وَهَكَذَا، أَرْبَعٌ عَنْ يَمِينِهِ، وَعَنْ شِمَالِهِ، وَمِنْ قُدَّامِهِ، وَمِنْ وَرَائِهِ. [تحفة ٤٢٤٢]

٤١٣٠ ـ حَدَّثَنَا الْعَبَّاسُ بْنُ عَبْدِالْعَظِيمِ الْعَنْبَرِيُّ، حَدَّثَنَا النَّضْرُ بْنُ مُحَمَّدٍ، حَدَّثَنَا عِكْرِمَةُ بْنُ عَمَّارٍ، حَدَّثَنِي أَبُو زُمَيْلٍ [هُوَ سِمَاكٌ الْحَنَفِيُّ][3]، عَنْ مَالِكِ بْنِ مَرْثَدٍ[4]، عَنْ أَبِيهِ عَنْ أَبِي ذَرٍّ قَالَ: قَالَ رَسُولُ اللهِ ﷺ: الأَكْثَرُونَ هُمُ الأَسْفَلُونَ يَوْمَ الْقِيَامَةِ، إِلَّا مَنْ قَالَ بِالْمَالِ هَكَذَا، وَهَكَذَا، وَكَسَبَهُ مِنْ طَيِّبٍ. [خ: ٦٤٤٣، تحفة ١١٩٧٨]

٤١٣١ ـ حَدَّثَنَا يَحْيَى بْنُ حَكِيمٍ، حَدَّثَنَا يَحْيَى بْنُ سَعِيدٍ الْقَطَّانُ، عَنْ مُحَمَّدِ بْنِ عَجْلَانَ، عَنْ أَبِيهِ عَنْ أَبِي هُرَيْرَةَ قَالَ: قَالَ رَسُولُ اللهِ ﷺ: الأَكْثَرُونَ هُمُ الأَسْفَلُونَ، إِلَّا مَنْ قَالَ هَكَذَا، وَهَكَذَا، وَهَكَذَا، ثَلَاثًا. [تحفة ١٤١٥٠]

٤١٣٢ ـ حَدَّثَنَا يَعْقُوبُ بْنُ حُمَيْدِ بْنِ كَاسِبٍ، حَدَّثَنَا عَبْدُالْعَزِيزِ بْنُ مُحَمَّدٍ، عَنْ أَبِي سُهَيْلِ بْنِ مَالِكٍ، عَنْ أَبِيهِ عَنْ أَبِي هُرَيْرَةَ أَنَّ النَّبِيَّ ﷺ قَالَ: مَا أُحِبُّ أَنَّ أُحُدًا عِنْدِي ذَهَبًا، فَتَأْتِي عَلَيَّ ثَالِثَةٌ، وَعِنْدِي مِنْهُ شَيْءٌ، إِلَّا شَيْءٌ أَرْصُدُهُ فِي قَضَاءِ دَيْنٍ. [خ: ٢٣٨٩، م: ٩٩١، تحفة ١٤٣٤٣]

٤١٣٣ ـ حَدَّثَنَا هِشَامُ بْنُ عَمَّارٍ، حَدَّثَنَا صَدَقَةُ بْنُ خَالِدٍ، حَدَّثَنَا يَزِيدُ بْنُ أَبِي مَرْيَمَ، عَنْ أَبِي عُبَيْدِاللهِ مُسْلِمِ بْنِ مِشْكَمٍ عَنْ عَمْرِو بْنِ غَيْلَانَ الثَّقَفِيِّ قَالَ: قَالَ رَسُولُ اللهِ ﷺ: اللَّهُمَّ مَنْ آمَنَ بِي وَصَدَّقَنِي، وَعَلِمَ أَنَّ مَا جِئْتُ بِهِ [هُوَ][5] الْحَقُّ مِنْ عِنْدِكَ، فَأَقْلِلْ مَالَهُ، وَوَلَدَهُ، وَحَبِّبْ إِلَيْهِ لِقَاءَكَ، وَعَجِّلْ لَهُ الْقَضَاءَ، وَمَنْ لَمْ يُؤْمِنْ بِي، وَلَمْ يُصَدِّقْنِي، وَلَمْ يَعْلَمْ أَنَّ مَا جِئْتُ بِهِ[6] الْحَقُّ مِنْ عِنْدِكَ، فَأَكْثِرْ مَالَهُ، وَوَلَدَهُ، وَأَطِلْ عُمُرَهُ. [تحفة ١٠٧٨٥]

---

(١) في المطبوع: «فيها».
(٢) زيادة من المحمودية.
(٣) زيادة من مراد.
(٤) وقع في التيمورية وباريس: «الحنفي» والصواب أنها نسبة الراوي قبله وهو سماك، كما وقع في مراد.
(٥) زيادة من مراد وباريس.
(٦) في المطبوع: «هو».

٤١٣٤ ـ **حَدَّثَنَا** أَبُو بَكْرِ بْنُ أَبِي شَيْبَةَ، حَدَّثَنَا عفَّانُ، حَدَّثَنَا غَسَّانُ بْنُ بُرْزِينَ ح وحَدَّثَنَا عَبْدُالله بْنُ مُعَاوِيَةَ الْجُمَحِيُّ، حَدَّثَنَا غَسَّانُ بْنُ بُرْزِينَ، حدَّثَنَا سَيَّارُ بْنُ سَلَامَةَ، عَنِ الْبَرَاءِ السُّلَيطِيِّ عنْ نُقَادَةَ الأَسدِيِّ قَالَ: بَعَثَنِي رَسُولُ اللهِ ﷺ إِلَى رَجُلٍ يَسْتَمْنِحُهُ[1] نَاقَةً، فَرَدَّهُ، ثُمَّ بَعَثَنِي إِلَى رَجُلٍ آخَرَ فَأَرْسَلَ إِلَيْهِ بِنَاقَةٍ، فَلَمَّا أَبْصَرَهَا رَسُولُ اللهِ ﷺ قَالَ: اللَّهُمَّ بَارِكْ فِيهَا، وَفِيمَنْ بَعَثَ بِهَا، قَالَ نُقَادَةُ: فَقُلْتُ لِرَسُولِ اللهِ ﷺ: وَفِيمَنْ جَاءَ بِهَا! قَالَ: وَفِيمَنْ جَاءَ بِهَا، ثُمَّ أَمَرَ بِهَا فَحُلِبَتْ فَدَرَّتْ، فَقَالَ رَسُولُ اللهِ ﷺ: اللَّهُمَّ أَكْثِرْ مَالَ فُلَانٍ، لِلْمَانِعِ الأَوَّلِ، وَاجْعَلْ رِزْقَ فُلَانٍ يَوْمًا بِيَوْمٍ، لِلَّذِي بَعَثَ بِالنَّاقَةِ. [تحفة ١١٧٠٩]

٤١٣٥ ـ **حَدَّثَنَا** الْحَسَنُ بْنُ حَمَّادٍ، حَدَّثَنَا أَبُو بَكْرِ بْنُ عَيَّاشٍ، عَنْ أَبِي حَصِينٍ، عَنْ أَبِي صَالِحٍ عَنْ أَبِي هُرَيْرَةَ قَالَ: قَالَ رَسُولُ اللهِ ﷺ: تَعِسَ عَبْدُ الدِّينَارِ، وَعَبْدُ الدِّرْهَمِ، وَعَبْدُ الْقَطِيفَةِ، وَعَبْدُ الْخَمِيصَةِ، إِنْ أُعْطِيَ رَضِيَ، وَإِنْ لَمْ يُعْطَ لَمْ يَفِ. [خ: ٢٨٨٦، تحفة ١٢٨٤٨]

٤١٣٦ ـ **حَدَّثَنَا** يَعْقُوبُ بْنُ حُمَيْدٍ، حَدَّثَنَا إِسْحَاقُ بْنُ سَعِيدٍ، عَنْ صَفْوَانَ بْنِ سُلَيْمٍ، عَنْ عَبْدِاللهِ بْنِ دِينَارٍ، عَنْ أَبِي صَالِحٍ عَنْ أَبِي هُرَيْرَةَ قَالَ: قَالَ رَسُولُ اللهِ ﷺ: تَعِسَ عَبْدُ الدِّينَارِ، وَعَبْدُ الدِّرْهَمِ، وَعَبْدُ الْخَمِيصَةِ، تَعِسَ وَانْتَكَسَ، وَإِذَا شِيكَ[2] فَلَا انْتَقَشَ[3]. [خ: ٢٨٨٦، تحفة ١٢٨٢٢]

٩ ـ [بَابُ][4] الْقَنَاعَةِ

٤١٣٧ ـ **حَدَّثَنَا** أَبُو بَكْرِ بْنُ أَبِي شَيْبَةَ، حَدَّثَنَا سُفْيَانُ بْنُ عُيَيْنَةَ، عَنْ أَبِي الزِّنَادِ، عَنِ الأَعْرَجِ عَنْ أَبِي هُرَيْرَةَ قَالَ: قَالَ رَسُولُ اللهِ ﷺ: لَيْسَ الْغِنَى عَنْ كَثْرَةِ الْعَرَضِ[5]، وَلَكِنَّ الْغِنَى غِنَى النَّفْسِ. [خ: ٦٤٤٦، م: ١٠٥١، تحفة ١٣٦٩٢]

٤١٣٨ ـ **حَدَّثَنَا** مُحَمَّدُ بْنُ رُمْحٍ، حَدَّثَنَا عَبْدُاللهِ بْنُ لَهِيعَةَ، عَنْ عُبَيْدِاللهِ بْنِ أَبِي جَعْفَرٍ وَحُمَيْدِ بْنِ هَانِئٍ الْخَوْلَانِيِّ أَنَّهُمَا سَمِعَا أَبَا عَبْدِالرَّحْمَنِ الْحُبُلِيَّ يُخْبِرُ عَنْ عَبْدِاللهِ بْنِ عَمْرِو بْنِ الْعَاصِ، عَنْ رَسُولِ اللهِ ﷺ أَنَّهُ قَالَ: قَدْ أَفْلَحَ مَنْ هُدِيَ إِلَى الإِسْلَامِ، وَرُزِقَ الْكَفَافَ وَقَنَعَ بِهِ. [م: ١٠٥٤، تحفة ٨٨٤٨]

٤١٣٩ ـ **حَدَّثَنَا** مُحَمَّدُ بْنُ عَبْدِاللهِ بْنِ نُمَيْرٍ وَعَلِيُّ بْنُ مُحَمَّدٍ، قَالَا: حَدَّثَنَا وَكِيعٌ، حَدَّثَنَا الأَعْمَشُ، عَنْ عُمَارَةَ بْنِ الْقَعْقَاعِ، عَنْ أَبِي زُرْعَةَ عَنْ أَبِي هُرَيْرَةَ قَالَ: قَالَ رَسُولُ اللهِ ﷺ: اللَّهُمَّ اجْعَلْ رِزْقَ آلِ مُحَمَّدٍ قُوتًا. [خ: ٦٤٦٠، م: ١٠٥٥، تحفة ١٤٨٩٨]

٤١٤٠ ـ **حَدَّثَنَا** مُحَمَّدُ بْنُ عَبْدِاللهِ بْنِ نُمَيْرٍ، حَدَّثَنَا أَبِي وَيَعْلَى، عَنْ إِسْمَاعِيلَ بْنِ أَبِي خَالِدٍ، عَنْ نُفَيْعٍ عَنْ أَنَسٍ قَالَ: قَالَ رَسُولُ اللهِ ﷺ: مَا مِنْ غَنِيٍّ وَلَا فَقِيرٍ، إِلَّا وَدَّ يَوْمَ الْقِيَامَةِ أَنَّهُ أُتِيَ مِنَ الدُّنْيَا قُوتًا. [تحفة ١٦٢٦]

٤١٤١ ـ **حَدَّثَنَا** سُوَيْدُ بْنُ سَعِيدٍ وَمُجَاهِدُ بْنُ مُوسَى، قَالَا: حَدَّثَنَا مَرْوَانُ بْنُ مُعَاوِيَةَ، حَدَّثَنَا عَبْدُالرَّحْمَنِ بْنُ أَبِي شُمَيْلَةَ، عَنْ سَلَمَةَ بْنِ عُبَيْدِاللهِ بْنِ مِحْصَنٍ الأَنْصَارِيِّ عَنْ أَبِيهِ قَالَ: قَالَ رَسُولُ اللهِ ﷺ: مَنْ أَصْبَحَ مِنْكُمْ مُعَافًى فِي جَسَدِهِ، آمِنًا فِي سِرْبِهِ[6]، عِنْدَهُ قُوتُ يَوْمِهِ، فَكَأَنَّمَا حِيزَتْ لَهُ الدُّنْيَا. [ت: ٢٣٤٦، تحفة ٩٧٣٩]

٤١٤٢ ـ **حَدَّثَنَا** أَبُو بَكْرٍ، حَدَّثَنَا وَكِيعٌ وَأَبُو مُعَاوِيَةَ، عَنِ الأَعْمَشِ، عَنْ أَبِي صَالِحٍ عَنْ أَبِي هُرَيْرَةَ قَالَ:

---

(١) يطلب منه.
(٢) دخلت في قدمه شوكة.
(٣) فلا أخرجها من مكانها.
(٤) زيادة من المحمودية.
(٥) متاع الدنيا.
(٦) في نفسه.

قَالَ رَسُولُ اللهِ ﷺ: انْظُرُوا إِلَى مَنْ هُوَ أَسْفَلَ مِنْكُمْ، وَلَا تَنْظُرُوا إِلَى مَنْ هُوَ فَوْقَكُمْ، فَإِنَّهُ أَجْدَرُ أَنْ لَا تَزْدَرُوا نِعْمَةَ اللهِ.

قَالَ أَبُو مُعَاوِيَةَ: عَلَيْكُمْ. [خ: ٦٤٩٠، م: ٢٩٦٣، تحفة ١٢٤٦٧]

٤١٤٣ ـ حَدَّثَنَا أَحْمَدُ بْنُ سِنَانٍ، حَدَّثَنَا كَثِيرُ بْنُ هِشَامٍ، حَدَّثَنَا جَعْفَرُ بْنُ بُرْقَانَ، حَدَّثَنَا يَزِيدُ بْنُ الأَصَمِّ عَنْ أَبِي هُرَيْرَةَ رَفَعَهُ إِلَى النَّبِيِّ ﷺ قَالَ: إِنَّ اللهَ لَا يَنْظُرُ إِلَى صُوَرِكُمْ وَأَمْوَالِكُمْ وَلَكِنْ إِنَّمَا يَنْظُرُ إِلَى أَعْمَالِكُمْ وَقُلُوبِكُمْ. [م: ٢٥٦٤، تحفة ١٤٨٢٣]

١٠ ـ [بَابُ][(١)] مَعِيشَةِ آلِ مُحَمَّدٍ ﷺ

٤١٤٤ ـ حَدَّثَنَا أَبُو بَكْرِ بْنُ أَبِي شَيْبَةَ، حَدَّثَنَا عَبْدُاللهِ بْنُ نُمَيْرٍ وَأَبُو أُسَامَةَ، عَنْ هِشَامِ بْنِ عُرْوَةَ، عَنْ أَبِيهِ عَنْ عَائِشَةَ قَالَتْ: إِنْ كُنَّا آلَ مُحَمَّدٍ ﷺ، لَنَمْكُثُ شَهْرًا مَا نُوقِدُ فِيهِ بِنَارٍ، مَا هُوَ إِلَّا التَّمْرُ وَالْمَاءُ، إِلَّا أَنَّ ابْنَ نُمَيْرٍ قَالَ: نَلْبَثُ شَهْرًا. [خ: ٢٥٦٧، م: ٢٩٧٢، تحفة ١٦٩٨٩]

٤١٤٥ ـ حَدَّثَنَا أَبُو بَكْرِ بْنُ أَبِي شَيْبَةَ، حَدَّثَنَا يَزِيدُ بْنُ هَارُونَ، حَدَّثَنَا مُحَمَّدُ بْنُ عَمْرٍو، عَنْ أَبِي سَلَمَةَ عَنْ عَائِشَةَ قَالَتْ: لَقَدْ كَانَ يَأْتِي عَلَى آلِ مُحَمَّدٍ ﷺ الشَّهْرُ مَا يُرَى فِي الْبَيْتِ[(٢)] مِنْ بُيُوتِهِ الدُّخَانُ. قُلْتُ: فَمَا كَانَ طَعَامُهُمْ؟ قَالَتْ: الأَسْوَدَانِ التَّمْرُ وَالْمَاءُ، غَيْرَ أَنَّهُ كَانَ لَنَا جِيرَانٌ مِنَ الأَنْصَارِ، جِيرَانُ صِدْقٍ وَكَانَتْ لَهُمْ رَبَائِبُ[(٣)]، فَكَانُوا يَبْعَثُونَ إِلَيْهِ أَلْبَانَهَا.

قَالَ مُحَمَّدٌ: وَكَانُوا تِسْعَةَ أَبْيَاتٍ. [خ: ٢٥٦٧، م: ٢٩٧٢، تحفة ١٧٧٦٣]

٤١٤٦ ـ حَدَّثَنَا نَصْرُ بْنُ عَلِيٍّ، حَدَّثَنَا بِشْرُ بْنُ عُمَرَ، قَالَ: حَدَّثَنَا شُعْبَةُ، عَنْ سِمَاكٍ، عَنِ النُّعْمَانِ بْنِ بَشِيرٍ قَالَ: سَمِعْتُ عُمَرَ بْنَ الْخَطَّابِ يَقُولُ: رَأَيْتُ رَسُولَ اللهِ ﷺ يَلْتَوِي فِي الْيَوْمِ مِنَ الْجُوعِ، مَا يَجِدُ مِنَ الدَّقَلِ[(٤)] مَا يَمْلأُ بِهِ بَطْنَهُ. [م: ٢٩٧٨، تحفة ١٠٦٥٢]

٤١٤٧ ـ حَدَّثَنَا أَحْمَدُ بْنُ مَنِيعٍ، حَدَّثَنَا الْحَسَنُ بْنُ مُوسَى، أَنْبَأَنَا شَيْبَانُ، عَنْ قَتَادَةَ عَنْ أَنَسِ بْنِ مَالِكٍ قَالَ: سَمِعْتُ رَسُولَ اللهِ ﷺ يَقُولُ مِرَارًا: وَالَّذِي نَفْسُ مُحَمَّدٍ بِيَدِهِ، مَا أَصْبَحَ عِنْدَ آلِ مُحَمَّدٍ صَاعُ حَبٍّ، وَلَا صَاعُ تَمْرٍ.

وَإِنَّ لَهُ يَوْمَئِذٍ تِسْعَ نِسْوَةٍ. [خ: ٢٠٦٩، تحفة ١٣٠٨]

٤١٤٨ ـ حَدَّثَنَا مُحَمَّدُ بْنُ يَحْيَى، حَدَّثَنَا أَبُو الْمُغِيرَةِ، حَدَّثَنَا عَبْدُالرَّحْمَنِ بْنُ عَبْدِاللهِ الْمَسْعُودِيُّ، عَنْ عَلِيِّ بْنِ بَذِيمَةَ، عَنْ أَبِي عُبَيْدَةَ عَنْ عَبْدِاللهِ قَالَ: قَالَ رَسُولُ اللهِ ﷺ: مَا أَصْبَحَ فِي آلِ مُحَمَّدٍ إِلَّا مُدٌّ مِنْ طَعَامٍ، أَوْ مَا أَصْبَحَ فِي آلِ مُحَمَّدٍ مُدٌّ مِنْ طَعَامٍ. [تحفة ٩٦١٥]

٤١٤٩ ـ حَدَّثَنَا نَصْرُ بْنُ عَلِيٍّ، أَخْبَرَنِي أَبِي، عَنْ شُعْبَةَ، عَنْ عَبْدِالأَكْرَمِ رَجُلٍ مِنْ أَهْلِ الْكُوفَةِ، عَنْ أَبِيهِ عَنْ سُلَيْمَانَ بْنِ صُرَدٍ قَالَ: أَتَانَا رَسُولُ اللهِ ﷺ، فَمَكَثْنَا ثَلَاثَ لَيَالٍ لَا نَقْدِرُ، ـ أَوْ لَا يَقْدِرُ ـ عَلَى طَعَامٍ. [تحفة ٤٥٧٠]

٤١٥٠ ـ حَدَّثَنَا سُوَيْدُ بْنُ سَعِيدٍ، حَدَّثَنَا عَلِيُّ بْنُ مُسْهِرٍ، عَنِ الأَعْمَشِ، عَنْ أَبِي صَالِحٍ عَنْ أَبِي هُرَيْرَةَ

---

(١) زيادة من المحمودية.

(٢) في الأزهرية: «بيت».

(٣) الغنم التي تكون في البيوت.

(٤) أردأ التمر.

قَالَ: أُتِيَ رَسُولُ اللهِ ﷺ، يَوْمًا بِطَعَامٍ سُخْنٍ، فَأَكَلَ فَلَمَّا فَرَغَ قَالَ: الْحَمْدُ لِلَّهِ، مَا دَخَلَ بَطْنِي طَعَامٌ سُخْنٌ مُنْذُ كَذَا وَكَذَا. [تحفة ١٢٤٤٥]

١١ ـ [بَابُ][1] ضِجَاعِ آلِ مُحَمَّدٍ ﷺ

٤١٥١ ـ حَدَّثَنَا عَبْدُاللهِ بْنُ سَعِيدٍ، حَدَّثَنَا عَبْدُاللهِ بْنُ نُمَيْرٍ وَأَبُو خَالِدٍ، عَنْ هِشَامِ بْنِ عُرْوَةَ، عَنْ أَبِيهِ عَنْ عَائِشَةَ قَالَتْ: كَانَ ضِجَاعُ رَسُولِ اللهِ ﷺ أَدَمًا حَشْوُهُ لِيفٌ. [خ: ٦٤٥٦، م: ٢٠٨٢، تحفة ١٦٩٨٤]

٤١٥٢ ـ حَدَّثَنَا وَاصِلُ بْنُ عَبْدِالأَعْلَى، حَدَّثَنَا مُحَمَّدُ بْنُ فُضَيْلٍ، عَنْ عَطَاءِ بْنِ السَّائِبِ، عَنْ أَبِيهِ عَنْ عَلِيٍّ: أَنَّ رَسُولَ اللهِ ﷺ أَتَى عَلِيًّا وَفَاطِمَةَ وَهُمَا فِي خَمِيلٍ[2] لَهُمَا، وَالْخَمِيلُ الْقَطِيفَةُ الْبَيْضَاءُ مِنَ الصُّوفِ، قَدْ كَانَ رَسُولُ اللهِ ﷺ جَهَّزَهُمَا بِهَا، وَوِسَادَةٍ مَحْشُوَّةٍ، إِذْخِرًا وَقِرْبَةٍ. [ن: ٣٣٨٤، تحفة ١٠١٠٤]

٤١٥٣ ـ حَدَّثَنَا مُحَمَّدُ بْنُ بَشَّارٍ، حَدَّثَنَا عُمَرُ بْنُ يُونُسَ، حَدَّثَنَا عِكْرِمَةُ بْنُ عَمَّارٍ، حَدَّثَنِي سِمَاكٌ الْحَنَفِيُّ أَبُو زُمَيْلٍ، حَدَّثَنِي عَبْدُاللهِ بْنُ الْعَبَّاسِ حَدَّثَنِي عُمَرُ بْنُ الْخَطَّابِ قَالَ: دَخَلْتُ عَلَى رَسُولِ اللهِ ﷺ وَهُوَ عَلَى حَصِيرٍ، قَالَ: فَجَلَسْتُ فَإِذَا عَلَيْهِ إِزَارٌ، وَلَيْسَ عَلَيْهِ غَيْرُهُ، وَإِذَا الْحَصِيرُ قَدْ أَثَّرَ فِي جَنْبِهِ، وَإِذَا أَنَا بِقَبْضَةٍ مِنْ شَعِيرٍ نَحْوِ الصَّاعِ وَقَرَظٍ[3] فِي نَاحِيَةٍ فِي الْغُرْفَةِ، وَإِذَا إِهَابٌ مُعَلَّقٌ، فَابْتَدَرَتْ عَيْنَايَ، فَقَالَ: مَا يُبْكِيكَ يَا ابْنَ الْخَطَّابِ؟ فَقُلْتُ: يَا نَبِيَّ اللهِ، وَمَا لِي لَا أَبْكِي وَهَذَا الْحَصِيرُ قَدْ أَثَّرَ فِي جَنْبِكَ، وَهَذِهِ خِزَانَتُكَ لَا أَرَى فِيهَا إِلَّا مَا أَرَى، وَذَلِكَ كِسْرَى وَقَيْصَرُ فِي الثِّمَارِ وَالأَنْهَارِ، وَأَنْتَ نَبِيُّ اللهِ وَصَفْوَتُهُ وَهَذِهِ خِزَانَتُكَ، قَالَ: يَا ابْنَ الْخَطَّابِ، أَلَا تَرْضَى أَنْ تَكُونَ لَنَا الآخِرَةُ وَلَهُمُ الدُّنْيَا؟ قُلْتُ: بَلَى. [تحفة ١٠٥٠٠]

٤١٥٤ ـ حَدَّثَنَا مُحَمَّدُ بْنُ طَرِيفٍ وَإِسْحَاقُ بْنُ إِبْرَاهِيمَ بْنِ حَبِيبٍ، قَالَا: حَدَّثَنَا مُحَمَّدُ بْنُ فُضَيْلٍ، عَنْ مُجَالِدٍ، عَنْ عَامِرٍ، عَنِ الْحَارِثِ عَنْ عَلِيٍّ قَالَ: أُهْدِيَتِ ابْنَةُ رَسُولِ اللهِ ﷺ إِلَيَّ، فما كان فِرَاشُنَا لَيْلَةَ أُهْدِيَتْ إِلَّا مَسْكَ كَبْشٍ. [تحفة ١٠٠٣٧]

١٢ ـ [بَابُ][4] مَعِيشَةِ أَصْحَابِ النَّبِيِّ ﷺ

٤١٥٥ ـ حَدَّثَنَا مُحَمَّدُ بْنُ عَبْدِاللهِ بْنِ نُمَيْرٍ وَأَبُو كُرَيْبٍ، قَالَا: حَدَّثَنَا أَبُو أُسَامَةَ، عَنْ زَائِدَةَ، عَنِ الأَعْمَشِ، عَنْ شَقِيقٍ عَنْ أَبِي مَسْعُودٍ قَالَ: كَانَ رَسُولُ اللهِ ﷺ يَأْمُرُ بِالصَّدَقَةِ، فَيَنْطَلِقُ أَحَدُنَا يَتَحَامَلُ حَتَّى يَجِيءَ بِالْمُدِّ، وَإِنَّ لِأَحَدِهِمُ الْيَوْمَ مِئَةَ أَلْفٍ. قَالَ شَقِيقٌ: كَأَنَّهُ يُعَرِّضُ بِنَفْسِهِ. [خ: ٢٢٧٣، م: ١٠١٨، تحفة ٩٩٩١]

٤١٥٦ ـ حَدَّثَنَا أَبُو بَكْرِ بْنُ أَبِي شَيْبَةَ، حَدَّثَنَا وَكِيعٌ، عَنْ أَبِي نَعَامَةَ سَمِعَهُ مِنْ خَالِدِ بْنِ عُمَيْرٍ قَالَ: خَطَبَنَا عُتْبَةُ بْنُ غَزْوَانَ عَلَى الْمِنْبَرِ فَقَالَ: لَقَدْ رَأَيْتُنِي سَابِعَ سَبْعَةٍ مَعَ رَسُولِ اللهِ ﷺ، مَا لَنَا طَعَامٌ نَأْكُلُهُ إِلَّا وَرَقُ الشَّجَرِ، حَتَّى قَرِحَتْ[5] أَشْدَاقُنَا. [م: ٢٩٦٧، تحفة ٩٧٥٧]

٤١٥٧ ـ حَدَّثَنَا أَبُو بَكْرِ بْنُ أَبِي شَيْبَةَ، حَدَّثَنَا غُنْدَرٌ، عَنْ شُعْبَةَ، عَنْ عَبَّاسٍ الْجُرَيْرِيِّ قَالَ: سَمِعْتُ أَبَا عُثْمَانَ يُحَدِّثُ عَنْ أَبِي هُرَيْرَةَ أَنَّهُ[6] أَصَابَهُمْ جُوعٌ وَهُمْ سَبْعَةٌ، قَالَ: فَأَعْطَانِي النَّبِيُّ ﷺ سَبْعَ تَمَرَاتٍ، لِكُلِّ إِنْسَانٍ تَمْرَةٌ. [تحفة ١٣٦١٧]

---

(١) زيادة من المحمودية.
(٢) القطيفة البيضاء من الصوف.
(٣) شيء يدبغ به الجلد.
(٤) زيادة من المحمودية.
(٥) خرجت بها القروح.
(٦) في الأزهرية: «أنهم».

٤١٥٨ ـ **حَدَّثَنَا** مُحَمَّدُ بْنُ يَحْيَى بْنِ أَبِي عُمَرَ الْعَدَنِيُّ، حَدَّثَنَا سُفْيَانُ [بْنُ عُيَيْنَةَ][(١)]، عَنْ مُحَمَّدِ بْنِ عَمْرٍو، عَنْ يَحْيَى بْنِ عَبْدِالرَّحْمَنِ بْنِ حَاطِبٍ، عَنْ عَبْدِاللهِ بْنِ الزُّبَيْرِ بْنِ الْعَوَّام عَنْ أَبِيهِ قَالَ: لَمَّا نَزَلَتْ ﴿ثُمَّ لَتُسْـَٔلُنَّ يَوْمَئِذٍ عَنِ ٱلنَّعِيمِ ﴿٨﴾﴾ [التكاثر: ٨] قَالَ الزُّبَيْرُ: وَأَيُّ نَعِيمٍ نُسْأَلُ عَنْهُ وَإِنَّمَا هُوَ الأَسْوَدَانِ التَّمْرُ وَالْمَاءُ؟ قَالَ: أَمَا إِنَّهُ سَيَكُونُ. [ت: ٣٣٥٦، تحفة ٣٦٢٥]

٤١٥٩ ـ **حَدَّثَنَا** عُثْمَانُ بْنُ أَبِي شَيْبَةَ، حَدَّثَنَا عَبْدَةُ بْنُ سُلَيْمَانَ، عَنْ هِشَامِ بْنِ عُرْوَةَ، عَنْ وَهْبِ بْنِ كَيْسَانَ عَنْ جَابِرِ بْنِ عَبْدِاللهِ قَالَ: بَعَثَنَا رَسُولُ اللهِ ﷺ وَنَحْنُ ثَلَاثُ مِئَةٍ، نَحْمِلُ أَزْوَادَنَا عَلَى رِقَابِنَا، فَفَنِيَ أَزْوَادُنَا، حَتَّى كَانَ يَكُونُ لِلرَّجُلِ مِنَّا تَمْرَةٌ، فَقِيلَ: يَا أَبَا عَبْدِاللهِ، وَأَيْنَ تَقَعُ التَّمْرَةُ مِنَ الرَّجُلِ؟ فَقَالَ: لَقَدْ وَجَدْنَا فَقْدَهَا حِينَ فَقَدْنَاهَا، وَأَتَيْنَا الْبَحْرَ، فَإِذَا نَحْنُ بِحُوتٍ قَدْ قَذَفَهُ الْبَحْرُ، فَأَكَلْنَا مِنْهُ ثَمَانِيَةَ عَشَرَ يَوْمًا. [خ: ٢٤٨٣، م: ١٩٣٥، تحفة ٣١٢٥]

١٣ ـ بَابٌ فِي الْبِنَاءِ وَالْخَرَابِ

٤١٦٠ ـ **حَدَّثَنَا** أَبُو كُرَيْبٍ، حَدَّثَنَا أَبُو مُعَاوِيَةَ، عَنِ الأَعْمَشِ، عَنْ أَبِي السَّفَرِ عَنْ عَبْدِاللهِ بْنِ عَمْرٍو قَالَ: مَرَّ عَلَيْنَا رَسُولُ اللهِ ﷺ وَنَحْنُ نُعَالِجُ خُصًّا[(٢)] لَنَا، فَقَالَ: مَا هَذَا؟ فَقُلْتُ: خُصٌّ لَنَا وَهَى نَحْنُ نُصْلِحُهُ، فَقَالَ رَسُولُ اللهِ ﷺ: مَا أُرَى الأَمْرَ إِلَّا أَعْجَلَ مِنْ ذَلِكَ. [د: ٥٢٣٥، ت: ٢٣٣٥، تحفة ٨٦٥٠]

٤١٦١ ـ [(٣)] **حَدَّثَنَا** الْعَبَّاسُ بْنُ عُثْمَانَ الدِّمَشْقِيُّ، حَدَّثَنَا الْوَلِيدُ بْنُ مُسْلِمٍ، حَدَّثَنَا عِيسَى بْنُ عَبْدِالأَعْلَى بْنِ أَبِي فَرْوَةَ، قَالَ: حَدَّثَنِي إِسْحَاقُ بْنُ أَبِي طَلْحَةَ عَنْ أَنَسٍ قَالَ: مَرَّ رَسُولُ اللهِ ﷺ بِقُبَّةٍ عَلَى بَابِ رَجُلٍ مِنَ الأَنْصَارِ، فَقَالَ: مَا هَذِهِ؟ قَالُوا: قُبَّةٌ بَنَاهَا فُلَانٌ، قَالَ رَسُولُ اللهِ ﷺ: كُلُّ مَالٍ يَكُونُ هَكَذَا، فَهُوَ وَبَالٌ عَلَى صَاحِبِهِ يَوْمَ الْقِيَامَةِ، فَبَلَغَ الأَنْصَارِيَّ ذَلِكَ فَوَضَعَهَا، فَمَرَّ النَّبِيُّ ﷺ بَعْدُ فَلَمْ يَرَهَا، فَسَأَلَ عَنْهَا، فَأُخْبِرَ أَنَّهُ وَضَعَهَا لِمَا بَلَغَهُ عَنْهُ[(٤)]، فَقَالَ: يَرْحَمُهُ اللهُ، يَرْحَمُهُ اللهُ. [د: ٥٢٣٧، تحفة ١٩٦]

٤١٦٢ ـ **حَدَّثَنَا** مُحَمَّدُ بْنُ يَحْيَى، حَدَّثَنَا أَبُو نُعَيْمٍ، حَدَّثَنَا إِسْحَاقُ بْنُ سَعِيدِ بْنِ عَمْرِو بْنِ سَعِيدِ بْنِ الْعَاصِ، عَنْ أَبِيهِ سَعِيدٍ عَنِ ابْنِ عُمَرَ قَالَ: لَقَدْ رَأَيْتُنِي مَعَ رَسُولِ اللهِ ﷺ بَنَيْتُ بَيْتًا يُكِنُّنِي[(٥)] مِنَ الْمَطَرِ، وَيُكِنُّنِي مِنَ الشَّمْسِ، مَا أَعَانَنِي عَلَيْهِ خَلْقٌ للهِ[(٦)] تَعَالَى. [خ: ٦٣٠٢، تحفة ٧٠٧٦]

٤١٦٣ ـ **حَدَّثَنَا** إِسْمَاعِيلُ بْنُ مُوسَى، حَدَّثَنَا شَرِيكٌ، عَنْ أَبِي إِسْحَاقَ عَنْ حَارِثَةَ بْنِ مُضَرِّبٍ قَالَ: أَتَيْنَا خَبَّابًا نَعُودُهُ فَقَالَ: لَقَدْ طَالَ سَقْمِي وَلَوْلَا أَنِّي سَمِعْتُ رَسُولَ اللهِ ﷺ يَقُولُ: لَا تَتَمَنَّوُا الْمَوْتَ لَتَمَنَّيْتُهُ، وَقَالَ: إِنَّ الْعَبْدَ لَيُؤْجَرُ فِي نَفَقَتِهِ كُلِّهَا إِلَّا فِي التُّرَابِ، أَوْ قَالَ: فِي الْبِنَاءِ. [ت: ٩٧٠، تحفة ٣٥١١]

١٤ ـ [بَابُ][(٧)] التَّوَكُّلِ وَالْيَقِينِ

٤١٦٤ ـ **حَدَّثَنَا** حَرْمَلَةُ بْنُ يَحْيَى، حَدَّثَنَا عَبْدُاللهِ بْنُ وَهْبٍ، أَخْبَرَنِي ابْنُ لَهِيعَةَ، عَنِ ابْنِ هُبَيْرَةَ، عَنْ أَبِي

---

(١) زيادة من مراد وباريس.
(٢) البيت من القصب.
(٣) صححه شيخنا في آخر قوليه.
(٤) في المطبوع: «عنك».
(٥) يسترني.
(٦) في المطبوع: «خلق الله».
(٧) زيادة من المحمودية.

تَمِيمِ الْجَيْشَانِيِّ قَالَ: سَمِعْتُ عُمَرَ يَقُولُ: سَمِعْتُ رَسُولَ اللهِ ﷺ يَقُولُ: لَوْ أَنَّكُمْ تَوَكَّلْتُمْ عَلَى اللهِ حَقَّ تَوَكُّلِهِ، لَرَزَقَكُمْ كَمَا يَرْزُقُ الطَّيْرَ، تَغْدُو خِمَاصًا[1]، وَتَرُوحُ بِطَانًا[2]. [ت: ٢٣٤٤، تحفة ١٠٥٨٦]

٤١٦٥ ـ حَدَّثَنَا أَبُو بَكْرِ بْنُ أَبِي شَيْبَةَ، حَدَّثَنَا أَبُو مُعَاوِيَةَ، عَنِ الأَعْمَشِ، عَنْ سَلَّامٍ[3] أَبِي شُرَحْبِيلَ عَنْ حَبَّةَ وَسَوَاءٍ ابْنَيْ خَالِدٍ قَالَا: دَخَلْنَا عَلَى النَّبِيِّ ﷺ وَهُوَ يُعَالِجُ شَيْئًا، فَأَعَنَّاهُ عَلَيْهِ، فَقَالَ: لَا تَيْأَسَا مِنَ الرِّزْقِ مَا تَهَزَّزَتْ[4] رُؤُوسُكُمَا، فَإِنَّ الإِنْسَانَ تَلِدُهُ أُمُّهُ أَحْمَرَ، لَيْسَ عَلَيْهِ قِشْرٌ، ثُمَّ يَرْزُقُهُ اللهُ ﷻ. [تحفة ٣٢٩٢]

٤١٦٦ ـ حَدَّثَنَا إِسْحَاقُ بْنُ مَنْصُورٍ، أَنْبَأَنَا أَبُو شُعَيْبٍ صَالِحُ بْنُ رُزَيْقٍ[5] الْعَطَّارُ، قَالَ: حَدَّثَنَا سَعِيدُ بْنُ عَبْدِالرَّحْمَنِ الْجُمَحِيُّ، عَنْ مُوسَى بْنِ عُلَيِّ بْنِ رَبَاحٍ، عَنْ أَبِيهِ عَنْ عَمْرِو بْنِ الْعَاصِ قَالَ: قَالَ رَسُولُ اللهِ ﷺ: إِنَّ مِنْ قَلْبِ ابْنِ آدَمَ بِكُلِّ وَادٍ شُعْبَةً، فَمَنِ اتَّبَعَ قَلْبُهُ الشُّعَبَ كُلَّهَا، لَمْ يُبَالِ اللهُ بِأَيِّ وَادٍ أَهْلَكَهُ، وَمَنْ تَوَكَّلَ عَلَى اللهِ كَفَاهُ التَّشَعُّبَ. [تحفة ١٠٧٤١]

٤١٦٧ ـ حَدَّثَنَا مُحَمَّدُ بْنُ طَرِيفٍ، حَدَّثَنَا أَبُو مُعَاوِيَةَ، عَنِ الأَعْمَشِ، عَنْ أَبِي سُفْيَانَ عَنْ جَابِرٍ قَالَ: سَمِعْتُ رَسُولَ اللهِ ﷺ يَقُولُ: لَا يَمُوتَنَّ أَحَدٌ مِنْكُمْ إِلَّا وَهُوَ يُحْسِنُ الظَّنَّ بِاللهِ. [م: ٢٨٧٧، تحفة ٢٢٩٥]

٤١٦٨ ـ حَدَّثَنَا مُحَمَّدُ بْنُ الصَّبَّاحِ، أَنْبَأَنَا سُفْيَانُ بْنُ عُيَيْنَةَ، عَنِ ابْنِ عَجْلَانَ، عَنِ الأَعْرَجِ عَنْ أَبِي هُرَيْرَةَ يَبْلُغُ بِهِ النَّبِيَّ ﷺ قَالَ: الْمُؤْمِنُ الْقَوِيُّ خَيْرٌ وَأَحَبُّ إِلَى اللهِ مِنَ الْمُؤْمِنِ الضَّعِيفِ، وَفِي كُلٍّ خَيْرٌ، احْرِصْ عَلَى مَا يَنْفَعُكَ وَلَا تَعْجِزْ، فَإِنْ غَلَبَكَ أَمْرٌ، فَقُلْ: قَدَرُ اللهِ وَمَا شَاءَ فَعَلَ، وَإِيَّاكَ وَاللَّوْ، فَإِنَّ اللَّوْ تَفْتَحُ عَمَلَ الشَّيْطَانِ. [م: ٢٦٦٤، تحفة ١٣٩٥٢]

١٥ ـ [بَابُ][6] الْحِكْمَةِ

٤١٦٩ ـ حَدَّثَنَا عَبْدُالرَّحْمَنِ بْنُ عَبْدِالْوَهَّابِ، حَدَّثَنَا عَبْدُاللهِ بْنُ نُمَيْرٍ، عَنْ إِبْرَاهِيمَ بْنِ الْفَضْلِ، عَنْ سَعِيدٍ الْمَقْبُرِيِّ عَنْ أَبِي هُرَيْرَةَ قَالَ: قَالَ رَسُولُ اللهِ ﷺ: الْكَلِمَةُ الْحِكْمَةُ ضَالَّةُ الْمُؤْمِنِ، حَيْثُمَا وَجَدَهَا فَهُوَ أَحَقُّ بِهَا. [ت: ٢٦٨٧، تحفة ١٢٩٤٠]

٤١٧٠ ـ حَدَّثَنَا الْعَبَّاسُ بْنُ عَبْدِالْعَظِيمِ الْعَنْبَرِيُّ، حَدَّثَنَا صَفْوَانُ بْنُ عِيسَى، عَنْ عَبْدِاللهِ بْنِ سَعِيدِ بْنِ أَبِي هِنْدٍ، عَنْ أَبِيهِ قَالَ: سَمِعْتُ ابْنَ عَبَّاسٍ يَقُولُ: قَالَ رَسُولُ اللهِ ﷺ: نِعْمَتَانِ مَغْبُونٌ فِيهِمَا كَثِيرٌ مِنَ النَّاسِ: الصِّحَّةُ وَالْفَرَاغُ. [خ: ٦٤١٢، تحفة ٥٦٦٦]

٤١٧١ ـ حَدَّثَنَا مُحَمَّدُ بْنُ زِيَادٍ، حَدَّثَنَا الْفُضَيْلُ بْنُ سُلَيْمَانَ، حَدَّثَنَا عَبْدُاللهِ بْنُ عُثْمَانَ بْنِ خُثَيْمٍ، حَدَّثَنِي عُثْمَانُ بْنُ جُبَيْرٍ مَوْلَى أَبِي أَيُّوبَ عَنْ أَبِي أَيُّوبَ قَالَ: جَاءَ رَجُلٌ إِلَى النَّبِيِّ ﷺ، فَقَالَ: يَا رَسُولَ اللهِ، عَلِّمْنِي وَأَوْجِزْ. قَالَ: إِذَا قُمْتَ فِي صَلَاتِكَ، فَصَلِّ صَلَاةَ مُوَدِّعٍ، وَلَا تَكَلَّمْ بِكَلَامٍ تَعْتَذِرُ مِنْهُ، وَأَجْمِعِ الْيَأْسَ عَمَّا فِي أَيْدِي النَّاسِ. [تحفة ٣٤٧٦]

٤١٧٢ ـ حَدَّثَنَا أَبُو بَكْرِ بْنُ أَبِي شَيْبَةَ، حَدَّثَنَا الْحَسَنُ بْنُ مُوسَى، عَنْ حَمَّادِ بْنِ سَلَمَةَ، عَنْ عَلِيِّ بْنِ زَيْدٍ، عَنْ أَوْسِ بْنِ خَالِدٍ عَنْ أَبِي هُرَيْرَةَ قَالَ: قَالَ رَسُولُ اللهِ ﷺ: مَثَلُ الَّذِي يَجْلِسُ يَسْمَعُ الْحِكْمَةَ، ثُمَّ لَا

---

(١) جياعاً.
(٢) ممتلئة الأجواف.
(٣) في المطبوع: «ابن شرحبيل».
(٤) تحركت.
(٥) قال الحافظ: «بتقديم الراء».
(٦) زيادة من المحمودية.

يُحَدِّثُ عَنْ صَاحِبِهِ إِلَّا بِشَرِّ مَا يَسْمَعُ[١]، كَمَثَلِ رَجُلٍ أَتَى رَاعِيًا، فَقَالَ: يَا رَاعِي أَجْزِرْنِي[٢]شَاةً مِنْ غَنَمِكَ. قَالَ: اذْهَبْ فَخُذْ بِأُذُنِ خَيْرِهَا، فَذَهَبَ فَأَخَذَ بِأُذُنِ كَلْبِ الْغَنَمِ.

قَالَ أَبُو الْحَسَنِ بْنُ سَلَمَةَ: حَدَّثَنَاهُ إِسْمَاعِيلُ بْنُ إِبْرَاهِيمَ، حَدَّثَنَا مُوسَى، حَدَّثَنَا حَمَّادٌ فَذَكَرَ نَحْوَهُ وَقَالَ فِيهِ: بِأُذُنِ خَيْرِهَا شَاةً. [تحفة ١٢٢٠٤]

١٦ ـ [بَابُ][٣]الْبَرَاءَةُ مِنَ الْكِبْرِ وَالتَّوَاضُعُ

٤١٧٣ ـ حَدَّثَنَا سُوَيْدُ بْنُ سَعِيدٍ، حَدَّثَنَا عَلِيُّ بْنُ مُسْهِرٍ ح وحَدَّثَنَا عَلِيُّ بْنُ مَيْمُونٍ الرَّقِّيُّ، حَدَّثَنَا سَعِيدُ بْنُ مَسْلَمَةَ جَمِيعًا، عَنِ الأَعْمَشِ، عَنْ إِبْرَاهِيمَ، عَنْ عَلْقَمَةَ عَنْ عَبْدِاللهِ قَالَ: قَالَ رَسُولُ اللهِ ﷺ: لَا يَدْخُلُ الْجَنَّةَ مَنْ كَانَ فِي قَلْبِهِ مِثْقَالُ حَبَّةٍ مِنْ خَرْدَلٍ مِنْ كِبْرٍ، وَلَا يَدْخُلُ النَّارَ مَنْ كَانَ فِي قَلْبِهِ مِثْقَالُ حَبَّةٍ مِنْ خَرْدَلٍ مِنْ إِيمَانٍ. [م: ٩١، تحفة ٩٤٢١]

٤١٧٤ ـ حَدَّثَنَا هَنَّادُ بْنُ السَّرِيِّ، حَدَّثَنَا أَبُو الأَحْوَصِ، عَنْ عَطَاءِ بْنِ السَّائِبِ، عَنِ الأَغَرِّ أَبِي مُسْلِمٍ عَنْ أَبِي هُرَيْرَةَ قَالَ: قَالَ رَسُولُ اللهِ ﷺ: يَقُولُ اللهُ سُبْحَانَهُ: الْكِبْرِيَاءُ رِدَائِي، وَالْعَظَمَةُ إِزَارِي، مَنْ نَازَعَنِي[٤]وَاحِدًا مِنْهُمَا أَلْقَيْتُهُ[٥]فِي جَهَنَّمَ. [م: ٢٦٢٠، تحفة ١٢١٩٢]

٤١٧٥ ـ حَدَّثَنَا عَبْدُاللهِ بْنُ سَعِيدٍ وَهَارُونُ بْنُ إِسْحَاقَ، قَالَا: حَدَّثَنَا عَبْدُالرَّحْمَنِ الْمُحَارِبِيُّ، عَنْ عَطَاءِ بْنِ السَّائِبِ، عَنْ سَعِيدِ بْنِ جُبَيْرٍ عَنِ ابْنِ عَبَّاسٍ قَالَ: قَالَ رَسُولُ اللهِ ﷺ: يَقُولُ اللهُ سُبْحَانَهُ: الْكِبْرِيَاءُ رِدَائِي، وَالْعَظَمَةُ إِزَارِي، فَمَنْ نَازَعَنِي وَاحِدًا مِنْهُمَا أَلْقَيْتُهُ فِي النَّارِ. [تحفة ٥٥٧٧]

٤١٧٦ ـ حَدَّثَنَا حَرْمَلَةُ بْنُ يَحْيَى، حَدَّثَنَا ابْنُ وَهْبٍ، أَخْبَرَنِي عَمْرُو بْنُ الْحَارِثِ أَنَّ دَرَّاجًا حَدَّثَهُ، عَنْ أَبِي الْهَيْثَمِ عَنْ أَبِي سَعِيدٍ، عَنْ رَسُولِ اللهِ ﷺ قَالَ: مَنْ يَتَوَاضَعُ لِلَّهِ سُبْحَانَهُ دَرَجَةً، يَرْفَعُهُ اللهُ بِهِ دَرَجَةً، وَمَنْ يَتَكَبَّرُ عَلَى اللهِ دَرَجَةً، يَضَعُهُ اللهُ بِهِ دَرَجَةً، حَتَّى يَجْعَلَهُ فِي أَسْفَلِ السَّافِلِينَ. [تحفة ٤٠٦٧]

٤١٧٧ ـ حَدَّثَنَا نَصْرُ بْنُ عَلِيٍّ، حَدَّثَنَا عَبْدُالصَّمَدِ وَسَلْمُ بْنُ قُتَيْبَةَ، قَالَا: حَدَّثَنَا شُعْبَةُ، عَنْ عَلِيِّ بْنِ زَيْدٍ عَنْ أَنَسِ بْنِ مَالِكٍ قَالَ: إِنْ كَانَتِ الأَمَةُ مِنْ أَهْلِ الْمَدِينَةِ لَتَأْخُذُ بِيَدِ رَسُولِ اللهِ ﷺ، فَمَا يَنْزِعُ يَدَهُ مِنْ يَدِهَا حَتَّى تَذْهَبَ بِهِ حَيْثُ شَاءَتْ مِنَ الْمَدِينَةِ فِي حَاجَتِهَا. [تحفة ١١٠٦]

٤١٧٨ ـ حَدَّثَنَا عَمْرُو بْنُ رَافِعٍ، حَدَّثَنَا جَرِيرٌ، عَنْ مُسْلِمٍ الأَعْوَرِ عَنْ أَنَسِ بْنِ مَالِكٍ قَالَ: كَانَ رَسُولُ اللهِ ﷺ يَعُودُ الْمَرِيضَ، وَيُشَيِّعُ الْجِنَازَةَ، وَيُجِيبُ دَعْوَةَ الْمَمْلُوكِ، وَيَرْكَبُ الْحِمَارَ، وَكَانَ يَوْمَ قُرَيْظَةَ وَالنَّضِيرِ عَلَى حِمَارٍ، وَيَوْمَ خَيْبَرَ عَلَى حِمَارٍ مَخْطُومٍ بِرَسَنٍ مِنْ لِيفٍ، وَتَحْتَهُ إِكَافٌ[٦]مِنْ لِيفٍ. [ت: ١٠١٧، تحفة ١٥٨٨]

٤١٧٩ ـ حَدَّثَنَا أَحْمَدُ بْنُ سَعِيدٍ، حَدَّثَنَا عَلِيُّ بْنُ الْحُسَيْنِ بْنِ وَاقِدٍ، حَدَّثَنَا أَبِي، عَنْ مَطَرٍ، عَنْ قَتَادَةَ، عَنْ مُطَرِّفٍ عَنْ عِيَاضِ بْنِ حِمَارٍ، عَنِ النَّبِيِّ ﷺ أَنَّهُ خَطَبَهُمْ فَقَالَ: إِنَّ اللهَ ﷻ أَوْحَى إِلَيَّ أَنْ تَوَاضَعُوا، حَتَّى لَا يَفْخَرَ أَحَدٌ عَلَى أَحَدٍ. [م: ٢٨٦٥، تحفة ١١٠١٦]

---

(١) في المحمودية: «ما سمع».
(٢) أعطني.
(٣) زيادة من المحمودية.
(٤) في التيمورية: «ينازعني».
(٥) في التيمورية: «ألقيه».
(٦) برذعته.

١٧ ـ [بَابُ][1] الْحَيَاءِ

٤١٨٠ ـ **حَدَّثَنَا** مُحَمَّدُ بْنُ بَشَّارٍ، حَدَّثَنَا يَحْيَى بْنُ سَعِيدٍ وَعَبْدُالرَّحْمَنِ بْنُ مَهْدِيٍّ، قَالَا: حَدَّثَنَا شُعْبَةُ، عَنْ قَتَادَةَ، عَنْ عَبْدِاللهِ بْنِ أَبِي عُتْبَةَ مَوْلًى لأَنَسِ بْنِ مَالِكٍ عَنْ أَبِي سَعِيدٍ الْخُدْرِيِّ قَالَ: كَانَ رَسُولُ اللهِ ﷺ، أَشَدَّ حَيَاءً مِنْ عَذْرَاءَ فِي خِدْرِهَا، وَكَانَ إِذَا كَرِهَ شَيْئًا رُئِيَ ذَلِكَ فِي وَجْهِهِ. [خ: ٣٥٦٢، م: ٢٣٢٠، تحفة ٤١٠٧]

٤١٨١ ـ **حَدَّثَنَا** إِسْمَاعِيلُ بْنُ عَبْدِاللهِ الرَّقِّيُّ، حَدَّثَنَا عِيسَى بْنُ يُونُسَ، عَنْ مُعَاوِيَةَ بْنِ يَحْيَى، عَنِ الزُّهْرِيِّ عَنْ أَنَسٍ قَالَ: قَالَ رَسُولُ اللهِ ﷺ: إِنَّ لِكُلِّ دِينٍ خُلُقًا، وَخُلُقُ الإِسْلَامِ الْحَيَاءُ. [تحفة ١٥٣٧]

٤١٨٢ ـ **حَدَّثَنَا** عَبْدُاللهِ بْنُ سَعِيدٍ، حَدَّثَنَا سَعِيدُ بْنُ مُحَمَّدٍ الْوَرَّاقُ، حَدَّثَنَا صَالِحُ بْنُ حَسَّانَ[2]، عَنْ مُحَمَّدِ بْنِ كَعْبٍ الْقُرَظِيِّ عَنِ ابْنِ عَبَّاسٍ قَالَ: قَالَ رَسُولُ اللهِ ﷺ: إِنَّ لِكُلِّ دِينٍ خُلُقًا، وَإِنَّ خُلُقَ الإِسْلَامِ الْحَيَاءُ. [تحفة ٦٤٥١]

٤١٨٣ ـ **حَدَّثَنَا** عَمْرُو بْنُ رَافِعٍ، حَدَّثَنَا جَرِيرٌ، عَنْ مَنْصُورٍ، عَنْ رِبْعِيِّ بْنِ حِرَاشٍ عَنْ عُقْبَةَ بْنِ عَمْرٍو أَبِي مَسْعُودٍ قَالَ: قَالَ رَسُولُ اللهِ ﷺ: إِنَّ مِمَّا أَدْرَكَ النَّاسُ مِنْ كَلَامِ النُّبُوَّةِ الأُولَى: إِذَا لَمْ تَسْتَحْيِ فَاصْنَعْ مَا شِئْتَ. [خ: ٣٤٨٣، تحفة ٩٩٨٢]

٤١٨٤ ـ **حَدَّثَنَا** إِسْمَاعِيلُ بْنُ مُوسَى، حَدَّثَنَا هُشَيْمٌ، عَنْ مَنْصُورٍ، عَنِ الْحَسَنِ عَنْ أَبِي بَكْرَةَ قَالَ: قَالَ رَسُولُ اللهِ ﷺ: الْحَيَاءُ مِنَ الإِيمَانِ، وَالإِيمَانُ فِي الْجَنَّةِ، وَالْبَذَاءُ[3] مِنَ الْجَفَاءِ، وَالْجَفَاءُ فِي النَّارِ. [تحفة ١١٦٧٠]

٤١٨٥ ـ **حَدَّثَنَا** الْحَسَنُ بْنُ عَلِيٍّ الْخَلَّالُ، حَدَّثَنَا عَبْدُالرَّزَّاقِ، أَنْبَأَنَا مَعْمَرٌ، عَنْ ثَابِتٍ عَنْ أَنَسٍ أَنَّ رَسُولَ اللهِ ﷺ قَالَ: مَا كَانَ الْفُحْشُ فِي شَيْءٍ قَطُّ إِلَّا شَانَهُ، وَلَا كَانَ الْحَيَاءُ فِي شَيْءٍ قَطُّ إِلَّا زَانَهُ. [ت: ١٩٧٤، تحفة ٤٧٢]

١٨ ـ [بَابُ][4] الْحِلْمِ

٤١٨٦ ـ **حَدَّثَنَا** حَرْمَلَةُ بْنُ يَحْيَى، حَدَّثَنَا عَبْدُاللهِ بْنُ وَهْبٍ، قَالَ: حَدَّثَنِي سَعِيدُ بْنُ أَبِي أَيُّوبَ، عَنْ أَبِي مَرْحُومٍ عَنْ سَهْلِ بْنِ مُعَاذِ بْنِ أَنَسٍ، عَنْ أَبِيهِ: أَنَّ رَسُولَ اللهِ ﷺ قَالَ: مَنْ كَظَمَ غَيْظًا [وَ][5] هُوَ قَادِرٌ عَلَى أَنْ يُنْفِذَهُ، دَعَاهُ اللهُ عَلَى رُؤُوسِ الْخَلَائِقِ يَوْمَ الْقِيَامَةِ حَتَّى يُخَيِّرَهُ فِي أَيِّ الْحُورِ شَاءَ. [د: ٤٧٧٧، ت: ٢٠٢١، تحفة ١١٢٩٨]

٤١٨٧ ـ **حَدَّثَنَا** أَبُو كُرَيْبٍ مُحَمَّدُ بْنُ الْعَلَاءِ الْهَمْدَانِيُّ، حَدَّثَنَا يُونُسُ بْنُ بُكَيْرٍ، حَدَّثَنَا خَالِدُ بْنُ دِينَارٍ الشَّيْبَانِيُّ، عَنْ عُمَارَةَ الْعَبْدِيِّ حَدَّثَنَا أَبُو سَعِيدٍ الْخُدْرِيُّ قَالَ: كُنَّا جُلُوسًا عِنْدَ رَسُولِ اللهِ ﷺ فَقَالَ: أَتَتْكُمْ وُفُودُ عَبْدِالْقَيْسِ وَمَا نَرَى أَحَداً، فَبَيْنَا نَحْنُ كَذَلِكَ إِذْ جَاؤُوا فَنَزَلُوا فَأَتَوْا رَسُولَ اللهِ ﷺ، وَبَقِيَ الأَشَجُّ الْعَصَرِيُّ، فَجَاءَ بَعْدُ فَنَزَلَ مَنْزِلًا، فَأَنَاخَ رَاحِلَتَهُ وَوَضَعَ ثِيَابَهُ جَانِبًا، ثُمَّ جَاءَ إِلَى رَسُولِ اللهِ ﷺ، فَقَالَ لَهُ رَسُولُ اللهِ ﷺ: يَا أَشَجُّ إِنَّ فِيكَ لَخَصْلَتَيْنِ يُحِبُّهُمَا اللهُ: الْحِلْمَ وَالتُّؤَدَةَ قَالَ: يَا رَسُولَ اللهِ، أَشَيْءٌ جُبِلْتُ عَلَيْهِ، أَمْ شَيْءٌ حَدَثَ لِي؟ قَالَ رَسُولُ اللهِ ﷺ: بَلْ شَيْءٌ جُبِلْتَ عَلَيْهِ. [تحفة ٤٢٦٥]

٤١٨٨ ـ **حَدَّثَنَا** أَبُو إِسْحَاقَ الْهَرَوِيُّ، حَدَّثَنَا الْعَبَّاسُ بْنُ الْفَضْلِ الأَنْصَارِيُّ، حَدَّثَنَا قُرَّةُ بْنُ خَالِدٍ، حَدَّثَنَا

---

(١) زيادة من المحمودية.
(٢) في نسخة فؤاد عبدالباقي: «حيان» وهو تحريف.
(٣) الفحش في القول.
(٤) زيادة من المحمودية.
(٥) زيادة من مراد وباريس.

أَبُو جَمْرَةَ عَنِ ابْنِ عَبَّاسٍ: أَنَّ النَّبِيَّ ﷺ قَالَ لِلأَشَجِّ الْعَصَرِيِّ: إِنَّ فِيكَ خَصْلَتَيْنِ يُحِبُّهُمَا اللهُ: الْحِلْمَ وَالْحَيَاءَ. [ت: ٢٠١١، تحفة ٦٥٣١]

٤١٨٩ ـ حَدَّثَنَا زَيْدُ بْنُ أَخْزَمَ، حَدَّثَنَا بِشْرُ بْنُ عُمَرَ، حَدَّثَنَا حَمَّادُ بْنُ سَلَمَةَ، عَنْ يُونُسَ بْنِ عُبَيْدٍ، عَنِ الْحَسَنِ عَنِ ابْنِ عُمَرَ قَالَ: قَالَ رَسُولُ اللهِ ﷺ: مَا مِنْ جُرْعَةٍ أَعْظَمُ أَجْرًا عِنْدَ اللهِ، مِنْ جُرْعَةِ غَيْظٍ كَظَمَهَا عَبْدٌ ابْتِغَاءَ وَجْهِ اللهِ ﷻ. [تحفة ٦٦٩٠]

١٩ ـ [بَابُ][1] الْحُزْنِ وَالْبُكَاءِ

٤١٩٠ ـ حَدَّثَنَا أَبُو بَكْرِ بْنُ أَبِي شَيْبَةَ، أَنْبَأَنَا عُبَيْدُاللهِ بْنُ مُوسَى، أَنْبَأَنَا إِسْرَائِيلُ، عَنْ إِبْرَاهِيمَ بْنِ مُهَاجِرٍ، عَنْ مُجَاهِدٍ، عَنْ مُوَرِّقٍ الْعِجْلِيِّ عَنْ أَبِي ذَرٍّ قَالَ: قَالَ رَسُولُ اللهِ ﷺ: إِنِّي أَرَى مَا لَا تَرَوْنَ، وَأَسْمَعُ مَا لَا تَسْمَعُونَ، إِنَّ السَّمَاءَ أَطَّتْ[2] وَحُقَّ لَهَا أَنْ تَئِطَّ، مَا فِيهَا مَوْضِعُ أَرْبَعِ أَصَابِعَ إِلَّا وَمَلَكٌ وَاضِعٌ جَبْهَتَهُ سَاجِدًا لِلَّهِ، وَاللهِ لَوْ تَعْلَمُونَ مَا أَعْلَمُ لَضَحِكْتُمْ قَلِيلًا، وَلَبَكَيْتُمْ كَثِيرًا، وَمَا تَلَذَّذْتُمْ بِالنِّسَاءِ عَلَى الْفُرُشَاتِ، وَلَخَرَجْتُمْ إِلَى الصُّعُدَاتِ[3]، تَجْأَرُونَ إِلَى اللهِ، **وَاللهِ لَوَدِدْتُ أَنِّي كُنْتُ شَجَرَةً تُعْضَدُ**[4]. [ت: ٢٣١٢، تحفة ١١٩٨٦]

٤١٩١ ـ حَدَّثَنَا مُحَمَّدُ بْنُ الْمُثَنَّى، حَدَّثَنَا عَبْدُالصَّمَدِ بْنُ عَبْدِالْوَارِثِ، حَدَّثَنَا هَمَّامٌ، قَالَ: حَدَّثَنَا[5] قَتَادَةُ عَنْ أَنَسِ بْنِ مَالِكٍ قَالَ: قَالَ رَسُولُ اللهِ ﷺ: لَوْ تَعْلَمُونَ مَا أَعْلَمُ، لَضَحِكْتُمْ قَلِيلًا وَلَبَكَيْتُمْ كَثِيرًا. [خ: ٤٦٢١، م: ٤٢٦، تحفة ١٤٢٦]

٤١٩٢ ـ حَدَّثَنَا عَبْدُالرَّحْمَنِ بْنُ إِبْرَاهِيمَ، حَدَّثَنَا مُحَمَّدُ بْنُ أَبِي فُدَيْكٍ، عَنْ مُوسَى بْنِ يَعْقُوبَ الزَّمْعِيِّ، عَنْ أَبِي حَازِمٍ أَنَّ عَامِرَ بْنَ عَبْدِاللهِ بْنِ الزُّبَيْرِ، أَخْبَرَهُ أَنَّ أَبَاهُ أَخْبَرَهُ: أَنَّهُ لَمْ يَكُنْ بَيْنَ إِسْلَامِهِمْ وَبَيْنَ أَنْ نَزَلَتْ هَذِهِ الآيَةُ، يُعَاتِبُهُمُ اللهُ بِهَا إِلَّا أَرْبَعُ سِنِينَ: ﴿وَلَا يَكُونُوا۟ كَٱلَّذِينَ أُوتُوا۟ ٱلْكِتَٰبَ مِن قَبْلُ فَطَالَ عَلَيْهِمُ ٱلْأَمَدُ فَقَسَتْ قُلُوبُهُمْ ۖ وَكَثِيرٌ مِّنْهُمْ فَٰسِقُونَ﴾ [الحديد: ١٦]. [تحفة ٥٢٦٦]

٤١٩٣ ـ حَدَّثَنَا بَكْرُ بْنُ خَلَفٍ، حَدَّثَنَا أَبُو بَكْرٍ الْحَنَفِيُّ، حَدَّثَنَا عَبْدُالْحَمِيدِ بْنُ جَعْفَرٍ، عَنْ إِبْرَاهِيمَ بْنِ عَبْدِاللهِ بْنِ حُنَيْنٍ عَنْ أَبِي هُرَيْرَةَ قَالَ: قَالَ رَسُولُ اللهِ ﷺ: لَا تُكْثِرُوا الضَّحِكَ، فَإِنَّ كَثْرَةَ الضَّحِكِ تُمِيتُ الْقَلْبَ. [تحفة ١٢١٨٠]

٤١٩٤ ـ حَدَّثَنَا هَنَّادُ بْنُ السَّرِيِّ، قَالَ: حَدَّثَنَا أَبُو الأَحْوَصِ، عَنِ الأَعْمَشِ، عَنْ إِبْرَاهِيمَ، عَنْ عَلْقَمَةَ عَنْ عَبْدِاللهِ قَالَ: قَالَ لِيَ النَّبِيُّ ﷺ: اقْرَأْ عَلَيَّ، فَقَرَأْتُ عَلَيْهِ بِسُورَةِ النِّسَاءِ، حَتَّى إِذَا بَلَغْتُ: ﴿فَكَيْفَ إِذَا جِئْنَا مِن كُلِّ أُمَّةٍۭ بِشَهِيدٍ وَجِئْنَا بِكَ عَلَىٰ هَٰٓؤُلَآءِ شَهِيدًا ﴿٤١﴾﴾ [النساء: ٤١] فَنَظَرْتُ إِلَيْهِ فَإِذَا عَيْنَاهُ تَدْمَعَانِ. [خ: ٤٥٨٢، م: ٨٠٠، تحفة ٩٤٢٨]

٤١٩٥ ـ حَدَّثَنَا الْقَاسِمُ بْنُ زَكَرِيَّا بْنِ دِينَارٍ، حَدَّثَنَا إِسْحَاقُ بْنُ مَنْصُورٍ، حَدَّثَنَا أَبُو رَجَاءٍ الْخُرَاسَانِيُّ، عَنْ مُحَمَّدِ بْنِ مَالِكٍ عَنِ الْبَرَاءِ قَالَ: كُنَّا مَعَ رَسُولِ اللهِ ﷺ فِي جِنَازَةٍ، فَجَلَسَ عَلَى شَفِيرِ الْقَبْرِ، فَبَكَى حَتَّى بَلَّ الثَّرَى، ثُمَّ قَالَ: يَا إِخْوَانِي، لِمِثْلِ هَذَا فَأَعِدُّوا. [تحفة ١٩١٢]

---

(١) زيادة من المحمودية.
(٢) الصوت الخارج من الثقل.
(٣) الطرقات.
(٤) تقطع.
(٥) في المطبوع: «عن».

٤١٩٦ ـ **حَدَّثَنَا** عَبْدُاللهِ بْنُ أَحْمَد بْنِ بَشِيرِ بْنِ ذَكْوَانَ الدِّمَشْقِيُّ، حَدَّثَنا الْوَلِيدُ بْنُ مُسْلِم، حَدَّثَنا أَبُو رَافِعٍ، عَنِ ابْنِ أَبِي مُلَيْكَةَ، عَنْ عَبْدِالرَّحْمَنِ بْنِ السَّائِبِ عَنْ سَعْدِ بْنِ أَبِي وَقَّاصٍ قالَ: قالَ رَسُولُ اللهِ ﷺ: ابْكُوا فَإِنْ لَمْ تَبْكُوا فَتَبَاكَوْا. [تحفة ٣٩٠٠]

٤١٩٧ ـ **حَدَّثَنَا** عَبْدُالرَّحْمَنِ بْنُ إِبْرَاهِيمَ الدِّمَشْقِيُّ وَإِبْرَاهِيمُ بْنُ الْمُنْذِرِ، قَالَا: حَدَّثَنَا ابْنُ أَبِي فُدَيْكٍ، قَالَ: حَدَّثَنِي حَمَّادُ بْنُ أَبِي حُمَيْدٍ(١) الزُّرَقِيُّ، عَنْ عَوْنِ بْنِ عَبْدِاللهِ بْنِ عُتْبَةَ بْنِ مَسْعُودٍ، عَنْ أَبِيهِ عَنْ عَبْدِاللهِ بْنِ مَسْعُودٍ قالَ: قالَ رَسُولُ اللهِ ﷺ: مَا مِنْ عَبْدٍ مُؤْمِنٍ يَخْرُجُ مِنْ عَيْنَيْهِ دُمُوعٌ، وَإِنْ كَانَ مِثْلَ رَأْسِ الذُّبَابِ مِنْ خَشْيَةِ اللهِ، ثُمَّ تُصِيبُ شَيْئًا مِنْ حُرِّ وَجْهِهِ، إِلَّا حَرَّمَهُ اللهُ عَلَى النَّارِ. [تحفة ٩٣٤٤]

٢٠ ـ بَابُ التَّوَقِّي عَلَى الْعَمَلِ

٤١٩٨ ـ **حَدَّثَنَا** أَبُو بَكْرِ بْنُ أَبِي شَيْبَةَ، حَدَّثَنَا وَكِيعٌ، عَنْ مَالِكِ بْنِ مِغْوَلٍ، عَنْ عَبْدِالرَّحْمَنِ بْنِ سَعِيدٍ الْهَمْدَانِيِّ عَنْ عَائِشَةَ قَالَتْ: قُلْتُ: يَا رَسُولَ اللهِ: ﴿وَالَّذِينَ يُؤْتُونَ مَا ءَاتَوا وَّقُلُوبُهُمْ وَجِلَةٌ﴾ [المؤمنون: ٦٠] أَهُوَ الَّذِي يَزْنِي وَيَسْرِقُ وَيَشْرَبُ الْخَمْرَ؟ قَالَ: لَا يَا بِنْتَ أَبِي بَكْرٍ [أَوْ يَا بِنْتَ الصِّدِّيقِ](٢) وَلَكِنَّهُ الرَّجُلُ يَصُومُ، وَيَتَصَدَّقُ، وَيُصَلِّي، وَهُوَ يَخَافُ أَنْ لَا يُتَقَبَّلَ مِنْهُ. [ت: ٣١٧٥، تحفة ١٦٣٠١]

٤١٩٩ ـ **حَدَّثَنَا** عُثْمَانُ بْنُ إِسْمَاعِيلَ بْنِ عِمْرَانَ الدِّمَشْقِيُّ، حَدَّثَنَا الْوَلِيدُ بْنُ مُسْلِمٍ، حَدَّثَنَا عَبْدُالرَّحْمَنِ بْنُ يَزِيدَ بْنِ جَابِرٍ، قَالَ: حَدَّثَنِي أَبُو عَبْدِ رَبٍّ قَالَ: سَمِعْتُ مُعَاوِيَةَ بْنَ أَبِي سُفْيَانَ يَقُولُ: سَمِعْتُ رَسُولَ اللهِ ﷺ يَقُولُ: إِنَّمَا الْأَعْمَالُ كَالْوِعَاءِ، إِذَا طَابَ أَسْفَلُهُ، طَابَ أَعْلَاهُ، وَإِذَا فَسَدَ أَسْفَلُهُ(٣)، فَسَدَ أَعْلَاهُ(٤). [تحفة ١١٤٥٨]

٤٢٠٠ ـ **حَدَّثَنَا** كَثِيرُ بْنُ عُبَيْدٍ الْحِمْصِيُّ، حَدَّثَنَا بَقِيَّةُ، عَنْ وَرْقَاءَ بْنِ عُمَرَ، قَالَ: حَدَّثَنَا عَبْدُاللهِ بْنُ ذَكْوَانَ أَبُو الزِّنَادِ، عَنِ الْأَعْرَجِ عَنْ أَبِي هُرَيْرَةَ قَالَ: قَالَ رَسُولُ اللهِ ﷺ: إِنَّ الْعَبْدَ إِذَا صَلَّى فِي الْعَلَانِيَةِ فَأَحْسَنَ، وَصَلَّى فِي السِّرِّ فَأَحْسَنَ، قَالَ اللهُ ﷻ: هَذَا عَبْدِي حَقًّا. [تحفة ١٣٩٣٦]

٤٢٠١ ـ **حَدَّثَنَا** عَبْدُاللهِ بْنُ عَامِرِ بْنِ زُرَارَةَ وَإِسْمَاعِيلُ بْنُ مُوسَى، قَالَا: حَدَّثَنَا شَرِيكُ بْنُ عَبْدِاللهِ، عَنِ الْأَعْمَشِ، عَنْ أَبِي صَالِحٍ عَنْ أَبِي هُرَيْرَةَ قَالَ: قَالَ رَسُولُ اللهِ ﷺ: قَارِبُوا وَسَدِّدُوا، فَإِنَّهُ لَيْسَ أَحَدٌ مِنْكُمْ يُنْجِيهِ(٥) عَمَلُهُ، قَالُوا: وَلَا أَنْتَ يَا رَسُولَ اللهِ؟ قَالَ: وَلَا أَنَا، إِلَّا أَنْ يَتَغَمَّدَنِيَ اللهُ بِرَحْمَةٍ مِنْهُ وَفَضْلٍ. [تحفة ١٢٣٩٣]

٢١ ـ [بَابُ](٦) الرِّيَاءِ وَالسُّمْعَةِ

٤٢٠٢ ـ **حَدَّثَنَا** أَبُو مَرْوَانَ الْعُثْمَانِيُّ، حَدَّثَنَا عَبْدُالْعَزِيزِ بْنُ أَبِي حَازِمٍ، عَنِ الْعَلَاءِ بْنِ عَبْدِالرَّحْمَنِ، عَنْ أَبِيهِ عَنْ أَبِي هُرَيْرَةَ أَنَّ رَسُولَ اللهِ ﷺ قَالَ: قَالَ اللهُ ﷻ: أَنَا أَغْنَى الشُّرَكَاءِ عَنِ الشِّرْكِ، فَمَنْ عَمِلَ لِي عَمَلًا أَشْرَكَ فِيهِ غَيْرِي، فَأَنَا مِنْهُ بَرِيءٌ، وَهُوَ لِلَّذِي أَشْرَكَ. [م: ٢٩٨٥، تحفة ١٤٠٤٧]

٤٢٠٣ ـ **حَدَّثَنَا** مُحَمَّدُ بْنُ بَشَّارٍ وَهَارُونُ بْنُ عَبْدِاللهِ الْحَمَّالُ وَإِسْحَاقُ بْنُ مَنْصُورٍ، قَالَ: حَدَّثَنَا مُحَمَّدُ بْنُ بَكْرٍ الْبُرْسَانِيُّ، أَنْبَأَنَا عَبْدُالْحَمِيدِ بْنُ جَعْفَرٍ، قَالَ: أَخْبَرَنِي أَبِي، عَنْ زِيَادِ بْنِ مِينَاءَ عَنْ أَبِي سَعْدِ بْنِ أَبِي

---

(١) في التيمورية: «ابن الزرقي».
(٢) زيادة من مراد وباريس.
(٣) في التيمورية: «أعلاه».
(٤) في التيمورية: «أسفله».
(٥) في المطبوع: «بمنجيه».
(٦) زيادة من مراد.

فَضَالَةَ الأَنْصَارِيِّ وَكَانَ مِنَ الصَّحَابَةِ قَالَ: قَالَ رَسُولُ اللهِ ﷺ: إِذَا جَمَعَ اللهُ الأَوَّلِينَ وَالآخِرِينَ يَوْمَ الْقِيَامَةِ، لِيَوْمٍ لَا رَيْبَ فِيهِ، نَادَى مُنَادٍ: مَنْ كَانَ أَشْرَكَ فِي عَمَلٍ عَمِلَهُ لِلَّهِ، فَلْيَطْلُبْ ثَوَابَهُ مِنْ عِنْدِ غَيْرِ اللهِ، فَإِنَّ اللهَ أَغْنَى الشُّرَكَاءِ عَنِ الشِّرْكِ. [ت: ٣١٥٤، تحفة ١٢٠٤٤]

٤٢٠٤ ـ حَدَّثَنَا عَبْدُاللهِ بْنُ سَعِيدٍ، حَدَّثَنَا أَبُو خَالِدٍ الأَحْمَرُ، عَنْ كَثِيرِ بْنِ زَيْدٍ، عَنْ رُبَيْحِ بْنِ عَبْدِالرَّحْمَنِ بْنِ أَبِي سَعِيدٍ الْخُدْرِيِّ، عَنْ أَبِيهِ عَنْ أَبِي سَعِيدٍ قَالَ: خَرَجَ عَلَيْنَا رَسُولُ اللهِ ﷺ، وَنَحْنُ نَتَذَاكَرُ الْمَسِيحَ الدَّجَّالَ فَقَالَ: أَلَا أُخْبِرُكُمْ بِمَا هُوَ أَخْوَفُ [عَلَيْكُمْ][1] عِنْدِي مِنَ الْمَسِيحِ الدَّجَّالِ؟ قَالَ: قُلْنَا: بَلَى، فَقَالَ: الشِّرْكُ الْخَفِيُّ، أَنْ يَقُومَ الرَّجُلُ يُصَلِّي، فَيُزَيِّنُ صَلَاتَهُ، لِمَا يَرَى مِنْ نَظَرِ رَجُلٍ. [تحفة ٤١٢٩]

٤٢٠٥ ـ حَدَّثَنَا مُحَمَّدُ بْنُ خَلَفٍ الْعَسْقَلَانِيُّ، حَدَّثَنَا رَوَّادُ بْنُ الْجَرَّاحِ، عَنْ عَامِرِ بْنِ عَبْدِاللهِ، عَنِ الْحَسَنِ بْنِ ذَكْوَانَ، عَنْ عُبَادَةَ بْنِ نُسَيٍّ عَنْ شَدَّادِ بْنِ أَوْسٍ قَالَ: قَالَ رَسُولُ اللهِ ﷺ: إِنَّ أَخْوَفَ مَا أَتَخَوَّفُ عَلَى أُمَّتِي الإِشْرَاكُ بِاللهِ، أَمَا إِنِّي لَسْتُ أَقُولُ: يَعْبُدُونَ شَمْسًا، وَلَا قَمَرًا، وَلَا وَثَنًا، وَلَكِنْ أَعْمَالًا لِغَيْرِ اللهِ، وَشَهْوَةً خَفِيَّةً. [تحفة ٤٨٢١]

٤٢٠٦ ـ حَدَّثَنَا أَبُو بَكْرِ بْنُ أَبِي شَيْبَةَ وَأَبُو كُرَيْبٍ، قَالَا: حَدَّثَنَا بَكْرُ بْنُ عَبْدِالرَّحْمَنِ، حَدَّثَنَا عِيسَى بْنُ الْمُخْتَارِ، عَنْ مُحَمَّدِ بْنِ أَبِي لَيْلَى، عَنْ عَطِيَّةَ الْعَوْفِيِّ عَنْ أَبِي سَعِيدٍ الْخُدْرِيِّ، عَنِ النَّبِيِّ ﷺ قَالَ: مَنْ يُسَمِّعْ يُسَمِّعِ اللهُ بِهِ، وَمَنْ يُرَاءِ يُرَاءِ اللهُ بِهِ. [تحفة ٤٢٤١]

٤٢٠٧ ـ حَدَّثَنَا هَارُونُ بْنُ إِسْحَاقَ، حَدَّثَنِي مُحَمَّدُ بْنُ عَبْدِالْوَهَّابِ، عَنْ سُفْيَانَ، عَنْ سَلَمَةَ بْنِ كُهَيْلٍ عَنْ جُنْدَبٍ قَالَ: قَالَ رَسُولُ اللهِ ﷺ: مَنْ يُرَاءِ يُرَاءِ اللهُ بِهِ، وَمَنْ يُسَمِّعْ يُسَمِّعِ اللهُ بِهِ. [خ: ٦٤٩٩، م: ٢٩٨٧، تحفة ٣٢٥٧]

٢٢ ـ [بَابُ][2] الْحَسَدِ

٤٢٠٨ ـ حَدَّثَنَا مُحَمَّدُ بْنُ عَبْدِاللهِ بْنِ نُمَيْرٍ، حَدَّثَنَا أَبِي وَمُحَمَّدُ بْنُ بِشْرٍ، قَالَا: حَدَّثَنَا إِسْمَاعِيلُ بْنُ أَبِي خَالِدٍ، عَنْ قَيْسِ بْنِ أَبِي حَازِمٍ عَنْ عَبْدِاللهِ بْنِ مَسْعُودٍ قَالَ: قَالَ رَسُولُ اللهِ ﷺ: لَا حَسَدَ إِلَّا فِي اثْنَتَيْنِ: رَجُلٌ آتَاهُ اللهُ مَالًا، فَسَلَّطَهُ عَلَى هَلَكَتِهِ فِي الْحَقِّ، وَرَجُلٌ آتَاهُ اللهُ حِكْمَةً، فَهُوَ يَقْضِي بِهَا وَيُعَلِّمُهَا. [خ: ٧٣، م: ٨١٦، تحفة ٩٥٣٧]

٤٢٠٩ ـ حَدَّثَنَا يَحْيَى بْنُ حَكِيمٍ وَمُحَمَّدُ بْنُ عَبْدِاللهِ بْنِ يَزِيدَ، قَالَا: حَدَّثَنَا سُفْيَانُ، عَنِ الزُّهْرِيِّ عَنْ سَالِمٍ، عَنْ أَبِيهِ قَالَ: قَالَ رَسُولُ اللهِ ﷺ: لَا حَسَدَ إِلَّا فِي اثْنَتَيْنِ: رَجُلٌ آتَاهُ اللهُ الْقُرْآنَ، فَهُوَ يَقُومُ بِهِ آنَاءَ اللَّيْلِ وَآنَاءَ النَّهَارِ، وَرَجُلٌ آتَاهُ اللهُ مَالًا، فَهُوَ يُنْفِقُهُ آنَاءَ اللَّيْلِ وَآنَاءَ النَّهَارِ. [خ: ٧٥٢٩، م: ٨١٥، تحفة ٦٨١٥]

٤٢١٠ ـ حَدَّثَنَا هَارُونُ بْنُ عَبْدِاللهِ الْحَمَّالُ وَأَحْمَدُ بْنُ الأَزْهَرِ، قَالَا: حَدَّثَنَا ابْنُ أَبِي فُدَيْكٍ، عَنْ عِيسَى بْنِ أَبِي عِيسَى الْحَنَّاطِ، عَنْ أَبِي الزِّنَادِ عَنْ أَنَسٍ أَنَّ رَسُولَ اللهِ ﷺ قَالَ: الْحَسَدُ يَأْكُلُ الْحَسَنَاتِ، كَمَا تَأْكُلُ النَّارُ الْحَطَبَ، وَالصَّدَقَةُ تُطْفِئُ الْخَطِيئَةَ، كَمَا يُطْفِئُ الْمَاءُ النَّارَ، وَالصَّلَاةُ نُورُ [الْمُؤْمِنِ][3] وَالصِّيَامُ جُنَّةٌ مِنَ النَّارِ. [تحفة ٩٤٢]

---

(١) زيادة من مراد وباريس.
(٢) زيادة من مراد.
(٣) زيادة من مراد وباريس.

٢٣ ـ [بَابُ][1] الْبَغْيِ

٤٢١١ ـ حَدَّثَنَا الْحُسَيْنُ بْنُ الْحَسَنِ الْمَرْوَزِيُّ، قَالَ: أَنْبَأَنَا عَبْدُاللهِ بْنُ الْمُبَارَكِ وَابْنُ عُلَيَّةَ، عَنْ عُيَيْنَةَ بْنِ عَبْدِالرَّحْمَنِ، عَنْ أَبِيهِ عَنْ أَبِي بَكْرَةَ قَالَ: قَالَ رَسُولُ اللهِ ﷺ: مَا مِنْ ذَنْبٍ أَجْدَرُ أَنْ يُعَجِّلَ اللهُ لِصَاحِبِهِ الْعُقُوبَةَ فِي الدُّنْيَا، مَعَ مَا يَدَّخِرُ لَهُ فِي الآخِرَةِ، مِنَ الْبَغْيِ وَقَطِيعَةِ الرَّحِمِ. [د: ٤٩٠٢، ت: ٢٥١١، تحفة ١١٦٩٣]

٤٢١٢ ـ حَدَّثَنَا سُوَيْدُ بْنُ سَعِيدٍ، حَدَّثَنَا صَالِحُ بْنُ مُوسَى، عَنْ مُعَاوِيَةَ بْنِ إِسْحَاقَ، عَنْ عَائِشَةَ بِنْتِ طَلْحَةَ عَنْ عَائِشَةَ أُمِّ الْمُؤْمِنِينَ قَالَتْ: قَالَ رَسُولُ اللهِ ﷺ: أَسْرَعُ الْخَيْرِ ثَوَابًا، الْبِرُّ وَصِلَةُ الرَّحِمِ، وَأَسْرَعُ الشَّرِّ عُقُوبَةً، الْبَغْيُ وَقَطِيعَةُ الرَّحِمِ. [تحفة ١٧٨٨٢]

٤٢١٣ ـ حَدَّثَنَا يَعْقُوبُ بْنُ حُمَيْدٍ الْمَدَنِيُّ، حَدَّثَنَا عَبْدُالْعَزِيزِ بْنُ مُحَمَّدٍ، عَنْ دَاوُدَ بْنِ قَيْسٍ، عَنْ أَبِي سَعِيدٍ مَوْلَى بَنِي عَامِرٍ عَنْ أَبِي هُرَيْرَةَ أَنَّ رَسُولَ اللهِ ﷺ قَالَ: حَسْبُ امْرِئٍ مِنَ الشَّرِّ، أَنْ يَحْقِرَ أَخَاهُ الْمُسْلِمَ. [م: ٢٥٦٤، تحفة ١٤٩٤١]

٤٢١٤ ـ حَدَّثَنَا حَرْمَلَةُ بْنُ يَحْيَى، حَدَّثَنَا عَبْدُاللهِ بْنُ وَهْبٍ، أَنْبَأَنَا عَمْرُو بْنُ الْحَارِثِ، عَنْ يَزِيدَ بْنِ أَبِي حَبِيبٍ، عَنْ سِنَانِ بْنِ سَعْدٍ عَنْ أَنَسِ بْنِ مَالِكٍ قَالَ: قَالَ رَسُولُ اللهِ ﷺ: إِنَّ اللهَ ﷻ أَوْحَى إِلَيَّ أَنْ تَوَاضَعُوا، وَلَا يَبْغِي بَعْضُكُمْ عَلَى بَعْضٍ. [تحفة ٨٥٣]

٢٤ ـ [بَابُ][2] الْوَرَعِ وَالتَّقْوَى

٤٢١٥ ـ حَدَّثَنَا أَبُو بَكْرِ بْنُ أَبِي شَيْبَةَ، حَدَّثَنَا هَاشِمُ بْنُ الْقَاسِمِ، حَدَّثَنَا أَبُو عَقِيلٍ، حَدَّثَنَا عَبْدُاللهِ بْنُ يَزِيدَ، حَدَّثَنِي رَبِيعَةُ بْنُ يَزِيدَ وَعَطِيَّةُ بْنُ قَيْسٍ عَنْ عَطِيَّةَ السَّعْدِيِّ: وَكَانَ مِنْ أَصْحَابِ النَّبِيِّ ﷺ قَالَ: قَالَ رَسُولُ اللهِ ﷺ: لَا يَبْلُغُ الْعَبْدُ أَنْ يَكُونَ مِنَ الْمُتَّقِينَ حَتَّى يَدَعَ مَا لَا بَأْسَ بِهِ، حَذَرًا لِمَا بِهِ الْبَأْسُ. [ت: ٢٤٥١، تحفة ٩٩٠٢]

٤٢١٦ ـ حَدَّثَنَا هِشَامُ بْنُ عَمَّارٍ، حَدَّثَنَا يَحْيَى بْنُ حَمْزَةَ، حَدَّثَنَا زَيْدُ بْنُ وَاقِدٍ، حَدَّثَنَا مُغِيثُ بْنُ سُمَيٍّ عَنْ عَبْدِاللهِ بْنِ عَمْرٍو قَالَ: قِيلَ لِرَسُولِ اللهِ ﷺ: أَيُّ النَّاسِ أَفْضَلُ قَالَ: كُلُّ مَخْمُومِ[3] الْقَلْبِ، صَدُوقِ اللِّسَانِ، قَالُوا: صَدُوقُ اللِّسَانِ نَعْرِفُهُ، فَمَا مَخْمُومُ الْقَلْبِ؟ قَالَ: هُوَ التَّقِيُّ النَّقِيُّ، لَا إِثْمَ فِيهِ [وَلَا بَغْيَ][4]، وَلَا غِلَّ وَلَا حَسَدَ. [تحفة ٨٩٣٩]

٤٢١٧ ـ حَدَّثَنَا عَلِيُّ بْنُ مُحَمَّدٍ، حَدَّثَنَا أَبُو[5] مُعَاوِيَةَ، عَنْ أَبِي رَجَاءٍ، عَنْ بُرْدِ بْنِ سِنَانٍ، عَنْ مَكْحُولٍ، عَنْ وَاثِلَةَ بْنِ الأَسْقَعِ عَنْ أَبِي هُرَيْرَةَ قَالَ: قَالَ رَسُولُ اللهِ ﷺ: يَا أَبَا هُرَيْرَةَ كُنْ وَرِعًا، تَكُنْ أَعْبَدَ النَّاسِ، وَكُنْ قَنِعًا، تَكُنْ أَشْكَرَ النَّاسِ، وَأَحِبَّ لِلنَّاسِ مَا تُحِبُّ لِنَفْسِكَ، تَكُنْ مُؤْمِنًا، وَأَحْسِنْ جِوَارَ مَنْ جَاوَرَكَ، تَكُنْ مُسْلِمًا، وَأَقِلَّ الضَّحِكَ، فَإِنَّ كَثْرَةَ الضَّحِكِ تُمِيتُ الْقَلْبَ. [ت: ٢٣٠٥، تحفة ١٤٨٠٥]

٤٢١٨ ـ حَدَّثَنَا عَبْدُاللهِ بْنُ مُحَمَّدِ بْنِ رُمْحٍ، حَدَّثَنَا عَبْدُاللهِ بْنُ وَهْبٍ، عَنِ الْمَاضِي بْنِ مُحَمَّدٍ، عَنْ عَلِيِّ بْنِ سُلَيْمَانَ، عَنِ الْقَاسِمِ بْنِ مُحَمَّدٍ، عَنْ أَبِي إِدْرِيسَ الْخَوْلَانِيِّ عَنْ أَبِي ذَرٍّ قَالَ: قَالَ رَسُولُ اللهِ ﷺ: لَا عَقْلَ كَالتَّدْبِيرِ، وَلَا وَرَعَ كَالْكَفِّ، وَلَا حَسَبَ كَحُسْنِ الْخُلُقِ. [تحفة ١١٩٣٧]

---

(١) زيادة من مراد.
(٢) زيادة من مراد.
(٣) لا غل ولا حقد ولا حسد في قلبه.
(٤) زيادة من مراد وباريس.
(٥) سقطت من التيمورية.

٤٢١٩ ـ حَدَّثَنَا مُحَمَّدُ بْنُ خَلَفٍ الْعَسْقَلَانِيُّ، حَدَّثَنَا يُونُسُ بْنُ مُحَمَّدٍ، حَدَّثَنَا سَلَّامُ بْنُ أَبِي مُطِيعٍ، عَنْ قَتَادَةَ، عَنِ الْحَسَنِ عَنْ سَمُرَةَ بْنِ جُنْدَبٍ قَالَ: قَالَ رَسُولُ اللهِ ﷺ: الْحَسَبُ الْمَالُ، وَالْكَرَمُ التَّقْوَى. [ت: ٣٢٧١، تحفة ٤٥٩٨]

٤٢٢٠ ـ حَدَّثَنَا هِشَامُ بْنُ عَمَّارٍ وَعُثْمَانُ بْنُ أَبِي شَيْبَةَ، قَالَا: حَدَّثَنَا الْمُعْتَمِرُ بْنُ سُلَيْمَانَ، عَنْ كَهْمَسِ بْنِ الْحَسَنِ، عَنْ أَبِي السَّلِيلِ ضُرَيْبِ بْنِ نُقَيْرٍ، عَنْ أَبِي ذَرٍّ قَالَ: قَالَ رَسُولُ اللهِ ﷺ: إِنِّي لَأَعْرِفُ كَلِمَةً ـ وَقَالَ عُثْمَانُ: آيَةً ـ لَوْ أَخَذَ النَّاسُ كُلُّهُمْ بِهَا، لَكَفَتْهُمْ، قَالُوا يَا رَسُولَ اللهِ، أَيَّةُ آيَةٍ؟ قَالَ: ﴿وَمَن يَتَّقِ ٱللَّهَ يَجْعَل لَّهُۥ مَخْرَجًا﴾ [الطلاق: ٢]. [تحفة ١١٩٢٥]

٢٥ ـ [بَابُ][1] الثَّنَاءِ الْحَسَنِ

٤٢٢١ ـ حَدَّثَنَا أَبُو بَكْرِ بْنُ أَبِي شَيْبَةَ، حَدَّثَنَا يَزِيدُ بْنُ هَارُونَ، أَنْبَأَنَا نَافِعُ بْنُ عُمَرَ الْجُمَحِيُّ، عَنْ أُمَيَّةَ بْنِ صَفْوَانَ عَنْ أَبِي بَكْرِ بْنِ أَبِي زُهَيْرٍ الثَّقَفِيِّ، عَنْ أَبِيهِ قَالَ: خَطَبَنَا رَسُولُ اللهِ ﷺ بِالنَّبَا[2] أَوِ النَّبَاوَةُ[3]، ـ قَالَ وَالنَّبَاوَةُ مِنَ الطَّائِفِ ـ قَالَ: يُوشِكُ أَنْ تَعْرِفُوا أَهْلَ الْجَنَّةِ مِنْ أَهْلِ النَّارِ. قَالُوا: بِمَ ذَاكَ يَا رَسُولَ اللهِ؟ قَالَ: بِالثَّنَاءِ الْحَسَنِ وَالثَّنَاءِ السَّيِّئِ، أَنْتُمْ شُهَدَاءُ اللهِ بَعْضُكُمْ عَلَى بَعْضٍ. [تحفة ١٢٠٤٣]

٤٢٢٢ ـ حَدَّثَنَا أَبُو بَكْرِ بْنُ أَبِي شَيْبَةَ، حَدَّثَنَا أَبُو مُعَاوِيَةَ، عَنِ الأَعْمَشِ، عَنْ جَامِعِ بْنِ شَدَّادٍ عَنْ كُلْثُومٍ الْخُزَاعِيِّ قَالَ: أَتَى النَّبِيَّ ﷺ رَجُلٌ، فَقَالَ: يَا رَسُولَ اللهِ كَيْفَ لِي أَنْ أَعْلَمَ إِذَا أَحْسَنْتُ أَنِّي قَدْ أَحْسَنْتُ، وَإِذَا أَسَأْتُ أَنِّي قَدْ أَسَأْتُ؟ فَقَالَ رَسُولُ اللهِ ﷺ: إِذَا قَالَ جِيرَانُكَ: إِنَّكَ قَدْ أَحْسَنْتَ، فَقَدْ أَحْسَنْتَ، وَإِذَا قَالُوا إِنَّكَ قَدْ أَسَأْتَ، فَقَدْ أَسَأْتَ. [تحفة ١١١٦٦]

٤٢٢٣ ـ حَدَّثَنَا مُحَمَّدُ بْنُ يَحْيَى، حَدَّثَنَا عَبْدُالرَّزَّاقِ، أَنْبَأَنَا مَعْمَرٌ، عَنْ مَنْصُورٍ، عَنْ أَبِي وَائِلٍ عَنْ عَبْدِاللهِ قَالَ: قَالَ رَجُلٌ لِرَسُولِ اللهِ ﷺ: كَيْفَ لِي أَنْ أَعْلَمَ إِذَا أَحْسَنْتُ، وَإِذَا أَسَأْتُ؟ قَالَ النَّبِيُّ ﷺ: إِذَا سَمِعْتَ جِيرَانَكَ يَقُولُونَ [أَنْ][4] قَدْ أَحْسَنْتَ، فَقَدْ أَحْسَنْتَ، وَإِذَا سَمِعْتَهُمْ يَقُولُونَ قَدْ أَسَأْتَ، فَقَدْ أَسَأْتَ. [تحفة ٩٣١٠]

٤٢٢٤ ـ حَدَّثَنَا مُحَمَّدُ بْنُ يَحْيَى وَزَيْدُ بْنُ أَخْزَمَ، قَالَا: حَدَّثَنَا مُسْلِمُ بْنُ إِبْرَاهِيمَ، حَدَّثَنَا أَبُو هِلَالٍ، حَدَّثَنَا عُقْبَةُ بْنُ أَبِي ثُبَيْتٍ، عَنْ أَبِي الْجَوْزَاءِ عَنِ ابْنِ عَبَّاسٍ قَالَ: قَالَ رَسُولُ اللهِ ﷺ: أَهْلُ الْجَنَّةِ مَنْ مَلأَ اللهُ أُذُنَيْهِ مِنْ ثَنَاءِ النَّاسِ خَيْرًا، وَهُوَ يَسْمَعُ، وَأَهْلُ النَّارِ مَنْ مَلأَ أُذُنَيْهِ مِنْ ثَنَاءِ النَّاسِ شَرًّا، وَهُوَ يَسْمَعُ. [تحفة ٥٣٦٨]

٤٢٢٥ ـ حَدَّثَنَا مُحَمَّدُ بْنُ بَشَّارٍ، قَالَ: حَدَّثَنَا مُحَمَّدُ بْنُ جَعْفَرٍ، حَدَّثَنَا شُعْبَةُ، عَنْ أَبِي عِمْرَانَ الْجَوْنِيِّ، عَنْ عَبْدِاللهِ بْنِ الصَّامِتِ عَنْ أَبِي ذَرٍّ، عَنِ النَّبِيِّ ﷺ قَالَ: قُلْتُ لَهُ: الرَّجُلُ يَعْمَلُ الْعَمَلَ لِلَّهِ، فَيُحِبُّهُ النَّاسُ عَلَيْهِ، قَالَ: ذَلِكَ عَاجِلُ بُشْرَى الْمُؤْمِنِ. [م: ٢٦٤٢، تحفة ١١٩٥٤]

٤٢٢٦ ـ حَدَّثَنَا مُحَمَّدُ بْنُ بَشَّارٍ، حَدَّثَنَا أَبُو دَاوُدَ، حَدَّثَنَا سَعِيدُ بْنُ سِنَانٍ أَبُو سِنَانٍ الشَّيْبَانِيُّ، عَنْ حَبِيبِ بْنِ أَبِي ثَابِتٍ، عَنْ أَبِي صَالِحٍ عَنْ أَبِي هُرَيْرَةَ قَالَ: قَالَ رَجُلٌ: يَا رَسُولَ اللهِ، إِنِّي أَعْمَلُ الْعَمَلَ، فَيُطَّلَعُ عَلَيْهِ فَيُعْجِبُنِي، قَالَ: لَكَ أَجْرَانِ أَجْرُ السِّرِّ، وَأَجْرُ الْعَلَانِيَةِ. [تحفة ١٢٣١١]

---

(١) زيادة من مراد.
(٢) في الأزهرية: «الباوة».
(٣) جاء في هامش باريس: «النباوة» ووضع فوقها علامة التصحيح وهو الموافق لما في معجم البلدان.
(٤) زيادة من مراد وباريس.

٢٦ ـ [بَابُ][(١)] النِّيَّةِ

٤٢٢٧ ـ حَدَّثَنَا أَبُو بَكْرِ بْنُ أَبِي شَيْبَةَ، حَدَّثَنَا يَزِيدُ بْنُ هَارُونَ ح وحَدَّثَنَا مُحَمَّدُ بْنُ رُمْحٍ، أَنْبَأَنَا اللَّيْثُ بْنُ سَعْدٍ، قَالَا: أَنْبَأَنَا يَحْيَى بْنُ سَعِيدٍ أَنَّ مُحَمَّدَ بْنَ إِبْرَاهِيمَ [التَّيْمِيَّ][(٢)] أَخْبَرَهُ أَنَّهُ سَمِعَ عَلْقَمَةَ بْنَ وَقَّاصٍ [يقول][(٣)]: أَنَّهُ سَمِعَ عُمَرَ بْنَ الْخَطَّابِ وَهُوَ يَخْطُبُ النَّاسَ، فَقَالَ: سَمِعْتُ رَسُولَ اللهِ ﷺ يَقُولُ: إِنَّمَا الأَعْمَالُ بِالنِّيَّةِ[(٤)]، وَلِكُلِّ امْرِئٍ مَا نَوَى، فَمَنْ كَانَتْ هِجْرَتُهُ إِلَى اللهِ وَإِلَى رَسُولِهِ، فَهِجْرَتُهُ إِلَى اللهِ وَإِلَى رَسُولِهِ، وَمَنْ كَانَتْ هِجْرَتُهُ لِدُنْيَا يُصِيبُهَا، أَوِ امْرَأَةٍ يَتَزَوَّجُهَا، فَهِجْرَتُهُ إِلَى مَا هَاجَرَ إِلَيْهِ. [خ: ١، م: ١٩٠٧، تحفة ١٠٦١٢]

٤٢٢٨ ـ حَدَّثَنَا أَبُو بَكْرِ بْنُ أَبِي شَيْبَةَ وَعَلِيُّ بْنُ مُحَمَّدٍ، قَالَا: حَدَّثَنَا وَكِيعٌ، حَدَّثَنَا[(٥)] الأَعْمَشُ، عَنْ سَالِمِ بْنِ أَبِي الْجَعْدِ عَنْ أَبِي كَبْشَةَ الأَنْمَارِيِّ قَالَ: قَالَ رَسُولُ اللهِ ﷺ: مَثَلُ هَذِهِ الأُمَّةِ كَمَثَلِ أَرْبَعَةِ نَفَرٍ: رَجُلٌ آتَاهُ اللهُ مَالًا وَعِلْمًا، فَهُوَ يَعْمَلُ بِعِلْمِهِ فِي مَالِهِ يُنْفِقُهُ فِي حَقِّهِ، وَرَجُلٌ آتَاهُ اللهُ عِلْمًا وَلَمْ يُؤْتِهِ مَالًا، فَهُوَ يَقُولُ: لَوْ كَانَ لِي مِثْلُ هَذَا عَمِلْتُ فِيهِ مِثْلَ الَّذِي يَعْمَلُ، قَالَ رَسُولُ اللهِ ﷺ: فَهُمَا فِي الأَجْرِ سَوَاءٌ، وَرَجُلٌ آتَاهُ اللهُ مَالًا وَلَمْ يُؤْتِهِ عِلْمًا، فَهُوَ يَخْبِطُ فِي مَالِهِ يُنْفِقُهُ فِي غَيْرِ حَقِّهِ، وَرَجُلٌ لَمْ يُؤْتِهِ [اللهُ][(٦)] عِلْمًا وَلَا مَالًا، فَهُوَ يَقُولُ: لَوْ كَانَ لِي مِثْلُ مَالِ هَذَا، لَعَمِلْتُ فِيهِ مِثْلَ الَّذِي يَعْمَلُ، قَالَ رَسُولُ اللهِ ﷺ: فَهُمَا فِي الْوِزْرِ سَوَاءٌ. [ت: ٢٣٢٥، تحفة ١٢١٤٦]

٤٢٢٨ (م) ـ حَدَّثَنَا إِسْحَاقُ بْنُ مَنْصُورٍ الْمَرْوَزِيُّ، حَدَّثَنَا عَبْدُالرَّزَّاقِ، أَنْبَأَنَا مَعْمَرٌ، عَنْ مَنْصُورٍ، عَنْ سَالِمِ بْنِ أَبِي الْجَعْدِ، عَنِ ابْنِ أَبِي كَبْشَةَ، عَنْ أَبِيهِ، عَنِ النَّبِيِّ ﷺ ح وحَدَّثَنَا مُحَمَّدُ بْنُ إِسْمَاعِيلَ بْنِ سَمُرَةَ، حَدَّثَنَا أَبُو أُسَامَةَ، عَنْ مُفَضَّلٍ، عَنْ مَنْصُورٍ، عَنْ سَالِمِ بْنِ أَبِي الْجَعْدِ، عَنِ ابْنِ أَبِي كَبْشَةَ، عَنْ أَبِيهِ، عَنِ النَّبِيِّ ﷺ نَحْوَهُ. [تحفة ١٢١٤٦]

٤٢٢٩ ـ حَدَّثَنَا أَحْمَدُ بْنُ سِنَانٍ وَمُحَمَّدُ بْنُ يَحْيَى، قَالَا: حَدَّثَنَا يَزِيدُ بْنُ هَارُونَ، عَنْ شَرِيكٍ، عَنْ لَيْثٍ، عَنْ طَاوُسٍ عَنْ أَبِي هُرَيْرَةَ قَالَ: قَالَ رَسُولُ اللهِ ﷺ: إِنَّمَا يُبْعَثُ النَّاسُ عَلَى نِيَّاتِهِمْ. [تحفة ١٣٥٣٣]

٤٢٣٠ ـ حَدَّثَنَا زُهَيْرُ بْنُ مُحَمَّدٍ، أَنْبَأَنَا زَكَرِيَّا بْنُ عَدِيٍّ، أَنْبَأَنَا شَرِيكٌ، عَنِ الأَعْمَشِ، عَنْ أَبِي سُفْيَانَ، عَنْ جَابِرٍ قَالَ: قَالَ رَسُولُ اللهِ ﷺ: يُحْشَرُ النَّاسُ عَلَى نِيَّاتِهِمْ[(٧)]. [م: ٢٨٧٨، تحفة ٢٣٠٦]

٢٧ ـ بَابُ الأَمَلِ وَالأَجَلِ

٤٢٣١ ـ حَدَّثَنَا أَبُو بِشْرٍ بَكْرُ بْنُ خَلَفٍ وَأَبُو بَكْرِ بْنُ خَلَّادٍ الْبَاهِلِيُّ، قَالَا: حَدَّثَنَا يَحْيَى بْنُ سَعِيدٍ، حَدَّثَنَا سُفْيَانُ، حَدَّثَنِي أَبِي، عَنْ أَبِي يَعْلَى، عَنِ الرَّبِيعِ بْنِ خُثَيْمٍ عَنْ عَبْدِاللهِ بْنِ مَسْعُودٍ، عَنِ النَّبِيِّ ﷺ أَنَّهُ خَطَّ خَطًّا مُرَبَّعًا، وَخَطًّا وَسَطَ الْخَطِّ الْمُرَبَّعِ، وَخُطُوطًا إِلَى جَانِبِ الْخَطِّ الَّذِي وَسَطَ الْخَطَّ الْمُرَبَّعِ، وَخَطًّا خَارِجًا مِنَ الْخَطِّ الْمُرَبَّعِ، فَقَالَ: أَتَدْرُونَ مَا هَذَا؟ قَالُوا: اللهُ وَرَسُولُهُ أَعْلَمُ، قَالَ: هَذَا الإِنْسَانُ؛ الْخَطُّ

---

(١) زيادة من مراد.
(٢) زيادة من مراد وباريس.
(٣) زيادة من المحمودية.
(٤) في المحمودية: «بالنيات».
(٥) في التيمورية: «عن».
(٦) زيادة من مراد وباريس.
(٧) آخر الجزء السادس عشر من الأصل.

الأَوْسَطُ. وَهَذِهِ الْخُطُوطُ إِلَى جَنْبِهِ، الأَعْرَاضُ تَنْهَشُهُ ـ أَوْ تَنْهَسُهُ ـ، مِنْ كُلِّ مَكَانٍ، فَإِنْ أَخْطَأَهُ هَذَا، أَصَابَهُ هَذَا، وَالْخَطُّ الْمُرَبَّعُ الأَجَلُ الْمُحِيطُ، وَالْخَطُّ الْخَارِجُ الأَمَلُ. [خ: ٦٤١٧، تحفة ٩٢٠٠]

٤٢٣٢ ـ حَدَّثَنَا إِسْحَاقُ بْنُ مَنْصُورٍ، حَدَّثَنَا النَّضْرُ بْنُ شُمَيْلٍ، أَنْبَأَنَا حَمَّادُ بْنُ سَلَمَةَ، عَنْ عُبَيْدِاللهِ بْنِ أَبِي بَكْرٍ قَالَ: سَمِعْتُ أَنَسَ بْنَ مَالِكٍ يَقُولُ: قَالَ رَسُولُ اللهِ ﷺ: هَذَا ابْنُ آدَمَ، وَهَذَا أَجَلُهُ عِنْدَ قَفَاهُ، وَبَسَطَ يَدَهُ أَمَامَهُ ثُمَّ قَالَ: وَثَمَّ أَمَلُهُ. [خ: ٦٤١٨، تحفة ١٠٧٩]

٤٢٣٣ ـ حَدَّثَنَا أَبُو مَرْوَانَ مُحَمَّدُ بْنُ عُثْمَانَ الْعُثْمَانِيُّ، حَدَّثَنَا عَبْدُالْعَزِيزِ بْنُ أَبِي حَازِمٍ، عَنِ الْعَلَاءِ بْنِ عَبْدِالرَّحْمَنِ، عَنْ أَبِيهِ عَنْ أَبِي هُرَيْرَةَ قَالَ: إِنَّ رَسُولَ اللهِ ﷺ قَالَ: قَلْبُ الشَّيْخِ شَابٌّ فِي [حُبِّ][1] اثْنَتَيْنِ: فِي حُبِّ الْحَيَاةِ، وَكَثْرَةِ الْمَالِ. [خ: ٦٤٢٠، م: ١٠٤٦، تحفة ١٤٠٤٨]

٤٢٣٤ ـ حَدَّثَنَا بِشْرُ بْنُ مُعَاذٍ الضَّرِيرُ، حَدَّثَنَا أَبُو عَوَانَةَ، عَنْ قَتَادَةَ عَنْ أَنَسٍ قَالَ: قَالَ رَسُولُ اللهِ ﷺ: يَهْرَمُ ابْنُ آدَمَ، وَيَشِبُّ مِنْهُ اثْنَتَانِ: الْحِرْصُ عَلَى الْمَالِ، وَالْحِرْصُ عَلَى الْعُمُرِ. [خ: ٦٤٢١، م: ١٠٤٧، تحفة ١٤٣٤]

٤٢٣٥ ـ حَدَّثَنَا أَبُو مَرْوَانَ الْعُثْمَانِيُّ، حَدَّثَنَا عَبْدُالْعَزِيزِ بْنُ أَبِي حَازِمٍ، عَنِ الْعَلَاءِ بْنِ عَبْدِالرَّحْمَنِ، عَنْ أَبِيهِ عَنْ أَبِي هُرَيْرَةَ أَنَّ رَسُولَ اللهِ ﷺ قَالَ: لَوْ أَنَّ لِابْنِ آدَمَ وَادِيَيْنِ مِنْ مَالٍ، لأَحَبَّ أَنْ يَكُونَ مَعَهُمَا ثَالِثٌ، وَلَا يَمْلأُ نَفْسَهُ إِلَّا التُّرَابُ، وَيَتُوبُ اللهُ عَلَى مَنْ تَابَ. [تحفة ١٤٠٤٩]

٤٢٣٦ ـ حَدَّثَنَا الْحَسَنُ بْنُ عَرَفَةَ، قَالَ: حَدَّثَنِي عَبْدُالرَّحْمَنِ بْنُ مُحَمَّدٍ الْمُحَارِبِيُّ، عَنْ مُحَمَّدِ بْنِ عَمْرٍو، عَنْ أَبِي سَلَمَةَ عَنْ أَبِي هُرَيْرَةَ أَنَّ رَسُولَ اللهِ ﷺ قَالَ: أَعْمَارُ أُمَّتِي مَا بَيْنَ السِّتِّينَ إِلَى السَّبْعِينَ، وَأَقَلُّهُمْ مَنْ يَجُوزُ ذَلِكَ. [ت: ٢٣٣١، تحفة ١٥٠٣٧]

٢٨ ـ [بَابُ][2] الْمُدَاوَمَةِ عَلَى الْعَمَلِ

٤٢٣٧ ـ حَدَّثَنَا أَبُو بَكْرِ بْنُ أَبِي شَيْبَةَ، حَدَّثَنَا أَبُو الأَحْوَصِ، عَنْ أَبِي إِسْحَاقَ، عَنْ أَبِي سَلَمَةَ عَنْ أُمِّ سَلَمَةَ قَالَتْ: وَالَّذِي ذَهَبَ بِنَفْسِهِ ﷺ، مَا مَاتَ حَتَّى كَانَ أَكْثَرُ صَلَاتِهِ وَهُوَ جَالِسٌ، وَكَانَ أَحَبَّ الأَعْمَالِ إِلَيْهِ الْعَمَلُ الصَّالِحُ، الَّذِي يَدُومُ عَلَيْهِ الْعَبْدُ، وَإِنْ كَانَ يَسِيرًا. [ن: ١٦٥٣، تحفة ١٨٢٣٦]

٤٢٣٨ ـ حَدَّثَنَا أَبُو بَكْرِ بْنُ أَبِي شَيْبَةَ، حَدَّثَنَا أَبُو أُسَامَةَ، عَنْ هِشَامِ بْنِ عُرْوَةَ، عَنْ أَبِيهِ عَنْ عَائِشَةَ قَالَتْ: كَانَتْ عِنْدِي امْرَأَةٌ، فَدَخَلَ عَلَيَّ النَّبِيُّ ﷺ فَقَالَ: مَنْ هَذِهِ؟ قُلْتُ: فُلَانَةُ لَا تَنَامُ ـ تَذْكُرُ مِنْ صَلَاتِهَا ـ، فَقَالَ النَّبِيُّ ﷺ: مَهْ، عَلَيْكُمْ بِمَا تُطِيقُونَ، فَوَاللهِ لَا يَمَلُّ اللهُ حَتَّى تَمَلُّوا. قَالَتْ: وَكَانَ أَحَبَّ الدِّينَ إِلَيْهِ الَّذِي يَدُومُ عَلَيْهِ صَاحِبُهُ. [خ: ٤٣، م: ٧٨٢، تحفة ١٦٨٢١]

٤٢٣٩ ـ حَدَّثَنَا أَبُو بَكْرِ بْنُ أَبِي شَيْبَةَ، حَدَّثَنَا الْفَضْلُ بْنُ دُكَيْنٍ، عَنْ سُفْيَانَ، عَنِ الْجُرَيْرِيِّ، عَنْ أَبِي عُثْمَانَ عَنْ حَنْظَلَةَ الْكَاتِبِ التَّمِيمِيِّ الأُسَيِّدِيِّ قَالَ: كُنَّا عِنْدَ رَسُولِ اللهِ ﷺ، فَذَكَرْنَا الْجَنَّةَ وَالنَّارَ، حَتَّى كَأَنَّا رَأْيَ الْعَيْنِ، فَقُمْتُ إِلَى أَهْلِي وَوَلَدِي، فَضَحِكْتُ وَلَعِبْتُ، قَالَ: فَذَكَرْتُ الَّذِي كُنَّا فِيهِ، فَخَرَجْتُ فَلَقِيتُ أَبَا بَكْرٍ، فَقُلْتُ: نَافَقْتُ، نَافَقْتُ! فَقَالَ أَبُو بَكْرٍ: إِنَّا لَنَفْعَلُهُ، فَذَهَبَ حَنْظَلَةُ فَذَكَرَهُ لِلنَّبِيِّ ﷺ، فَقَالَ: يَا حَنْظَلَةُ، لَوْ كُنْتُمْ كَمَا تَكُونُونَ عِنْدِي، لَصَافَحَتْكُمُ الْمَلَائِكَةُ عَلَى فُرُشِكُمْ، ـ أَوْ عَلَى طُرُقِكُمْ ـ يَا حَنْظَلَةُ، سَاعَةً وَسَاعَةً. [م: ٢٧٥٠، تحفة ٣٤٤٨]

---

(١) زيادة من مراد وباريس.

(٢) زيادة من مراد.

٤٢٤٠ ـ **حَدَّثَنَا** الْعَبَّاسُ بْنُ عُثْمَانَ الدِّمَشْقِيُّ، حَدَّثَنَا الْوَلِيدُ بْنُ مُسْلِمٍ، حَدَّثَنَا ابْنُ لَهِيعَةَ، حَدَّثَنَا عَبْدُالرَّحْمَنِ الأَعْرَجُ سَمِعْتُ أَبَا هُرَيْرَةَ يَقُولُ: قَالَ رَسُولُ اللهِ ﷺ: اكْلَفُوا[1] مِنَ الْعَمَلِ[2] مَا تُطِيقُونَ، فَإِنَّ خَيْرَ الْعَمَلِ أَدْوَمُهُ وَإِنْ قَلَّ. [تحفة ١٣٩٤٢]

٤٢٤١ ـ **حَدَّثَنَا** عَمْرُو بْنُ رَافِعٍ، حَدَّثَنَا يَعْقُوبُ بْنُ عَبْدِاللهِ الأَشْعَرِيُّ، عَنْ عِيسَى بْنِ جَارِيَةَ عَنْ جَابِرِ بْنِ عَبْدِاللهِ قَالَ: مَرَّ رَسُولُ اللهِ ﷺ عَلَى رَجُلٍ يُصَلِّي عَلَى صَخْرَةٍ، فَأَتَى نَاحِيَةَ مَكَّةَ فَمَكَثَ مَلِيًّا، ثُمَّ انْصَرَفَ فَوَجَدَ الرَّجُلَ يُصَلِّي عَلَى حَالِهِ، فَقَامَ فَجَمَعَ يَدَيْهِ ثُمَّ قَالَ: يَا أَيُّهَا النَّاسُ، عَلَيْكُمْ بِالْقَصْدِ، عَلَيْكُمْ بِالْقَصْدِ، ـ ثَلَاثًا ـ فَإِنَّ اللهَ لَا يَمَلُّ، حَتَّى تَمَلُّوا. [تحفة ٢٥٧٠]

٢٩ ـ [بَابُ][3] ذِكْرِ الذُّنُوبِ

٤٢٤٢ ـ **حَدَّثَنَا** مُحَمَّدُ بْنُ عَبْدِاللهِ بْنِ نُمَيْرٍ، حَدَّثَنَا وَكِيعٌ وَأَبِي، عَنِ الأَعْمَشِ، عَنْ شَقِيقٍ عَنْ عَبْدِاللهِ قَالَ: قُلْنَا: يَا رَسُولَ اللهِ، أَنُؤَاخَذُ بِمَا كُنَّا نَعْمَلُ[4] فِي الْجَاهِلِيَّةِ، فَقَالَ: رَسُولُ اللهِ ﷺ: مَنْ أَحْسَنَ فِي الإِسْلَامِ، لَمْ يُؤَاخَذْ بِمَا كَانَ فِي الْجَاهِلِيَّةِ، وَمَنْ أَسَاءَ أُخِذَ بِالأَوَّلِ[5] وَالآخِرِ. [خ: ٦٩٢١، م: ١٢٠، تحفة ٩٢٥٨]

٤٢٤٣ ـ **حَدَّثَنَا** أَبُو بَكْرِ بْنُ أَبِي شَيْبَةَ، حَدَّثَنَا خَالِدُ بْنُ مَخْلَدٍ، حَدَّثَنِي سَعِيدُ بْنُ مُسْلِمِ بْنِ بَانَكَ قَالَ: سَمِعْتُ عَامِرَ بْنَ عَبْدِاللهِ بْنِ الزُّبَيْرِ يَقُولُ، حَدَّثَنِي عَوْفُ بْنُ الْحَارِثِ، عَنْ عَائِشَةَ قَالَتْ: قَالَ لِي رَسُولُ اللهِ ﷺ: يَا عَائِشَةُ، إِيَّاكِ وَمُحَقَّرَاتِ الأَعْمَالِ، فَإِنَّ لَهَا مِنَ اللهِ طَالِبًا. [تحفة ١٧٤٢٥]

٤٢٤٤ ـ **حَدَّثَنَا** هِشَامُ بْنُ عَمَّارٍ، حَدَّثَنَا حَاتِمُ بْنُ إِسْمَاعِيلَ وَالْوَلِيدُ بْنُ مُسْلِمٍ، قَالَا: حَدَّثَنَا مُحَمَّدُ بْنُ عَجْلَانَ، عَنِ الْقَعْقَاعِ بْنِ حَكِيمٍ، عَنْ أَبِي صَالِحٍ عَنْ أَبِي هُرَيْرَةَ أَنَّ رَسُولَ اللهِ ﷺ قَالَ: إِنَّ الْمُؤْمِنَ إِذَا أَذْنَبَ، كَانَتْ نُكْتَةٌ سَوْدَاءُ فِي قَلْبِهِ، فَإِنْ تَابَ وَنَزَعَ وَاسْتَغْفَرَ صُقِلَ قَلْبُهُ، فَإِنْ زَادَ زَادَتْ، فَذَلِكَ الرَّانُ الَّذِي ذَكَرَهُ اللهُ فِي كِتَابِهِ: ﴿كَلَّا بَلْ رَانَ عَلَىٰ قُلُوبِهِم مَّا كَانُوا يَكْسِبُونَ ﴿١٤﴾﴾ [المطففين: ١٤]. [ت: ٣٣٣٤، تحفة ١٢٨٦٢]

٤٢٤٥ ـ **حَدَّثَنَا** عِيسَى بْنُ يُونُسَ الرَّمْلِيُّ، حَدَّثَنَا عُقْبَةُ بْنُ عَلْقَمَةَ بْنِ حُدَيْجٍ الْمَعَافِرِيُّ، عَنْ أَرْطَاةَ بْنِ الْمُنْذِرِ، عَنْ أَبِي عَامِرٍ الأَلْهَانِيِّ عَنْ ثَوْبَانَ، عَنِ النَّبِيِّ ﷺ أَنَّهُ قَالَ: لأَعْلَمَنَّ أَقْوَامًا مِنْ أُمَّتِي يَأْتُونَ يَوْمَ الْقِيَامَةِ بِحَسَنَاتٍ أَمْثَالِ جِبَالِ تِهَامَةَ بِيضًا، فَيَجْعَلُهَا اللهُ عَزَّ وَجَلَّ هَبَاءً مَنْثُورًا، قَالَ ثَوْبَانُ: يَا رَسُولَ اللهِ، صِفْهُمْ لَنَا، جَلِّهِمْ لَنَا، أَنْ لَا نَكُونَ مِنْهُمْ، وَنَحْنُ لَا نَعْلَمُ، قَالَ: أَمَا إِنَّهُمْ إِخْوَانُكُمْ، وَمِنْ جِلْدَتِكُمْ، وَيَأْخُذُونَ مِنَ اللَّيْلِ، كَمَا تَأْخُذُونَ، وَلَكِنَّهُمْ أَقْوَامٌ إِذَا خَلَوْا بِمَحَارِمِ اللهِ، انْتَهَكُوهَا. [تحفة ٢٠٩٥]

٤٢٤٦ ـ **حَدَّثَنَا** هَارُونُ بْنُ إِسْحَاقَ وَعَبْدُاللهِ بْنُ سَعِيدٍ، قَالَا: حَدَّثَنَا عَبْدُاللهِ بْنُ إِدْرِيسَ، عَنْ أَبِيهِ وَعَمِّهِ، عَنْ جَدِّهِ عَنْ أَبِي هُرَيْرَةَ قَالَ: سُئِلَ النَّبِيُّ ﷺ، مَا أَكْثَرُ مَا يُدْخِلُ الْجَنَّةَ؟ قَالَ: التَّقْوَى، وَحُسْنُ الْخُلُقِ، وَسُئِلَ: مَا أَكْثَرُ مَا يُدْخِلُ النَّارَ؟ قَالَ: الأَجْوَفَانِ: الْفَمُ وَالْفَرْجُ. [تحفة ١٤٨٤٧]

٣٠ ـ [بَابُ][6] ذِكْرِ التَّوْبَةِ

٤٢٤٧ ـ **حَدَّثَنَا** أَبُو بَكْرِ بْنُ أَبِي شَيْبَةَ، حَدَّثَنَا شَبَابَةُ، حَدَّثَنَا وَرْقَاءُ، عَنْ أَبِي الزِّنَادِ، عَنِ الأَعْرَجِ عَنْ أَبِي هُرَيْرَةَ، عَنِ النَّبِيِّ ﷺ قَالَ: إِنَّ اللهَ عَزَّ وَجَلَّ أَفْرَحُ بِتَوْبَةِ أَحَدِكُمْ مِنْهُ بِضَالَّتِهِ، إِذَا وَجَدَهَا. [ت: ٣٥٣٨، تحفة ١٣٩٣٥]

---

(١) تحملوا.
(٢) في التيمورية: «للعمل».
(٣) زيادة من مراد.
(٤) في التيمورية: «نفعل».
(٥) في التيمورية: «في الأول».
(٦) زيادة من مراد.

٤٢٤٨ ـ حَدَّثَنَا يَعْقُوبُ بْنُ حُمَيْدِ بْنِ كَاسِبٍ الْمَدِينِيُّ، حَدَّثَنَا أَبُو مُعَاوِيَةَ، حَدَّثَنَا جَعْفَرُ بْنُ بُرْقَانَ، عَنْ يَزِيدَ بْنِ الأَصَمِّ عَنْ أَبِي هُرَيْرَةَ، عَنِ النَّبِيِّ ﷺ قَالَ: لَوْ أَخْطَأْتُمْ حَتَّى تَبْلُغَ خَطَايَاكُمُ السَّمَاءَ، ثُمَّ تُبْتُمْ لَتَابَ[1] عَلَيْكُمْ. [تحفة ١٤٨٣٠]

٤٢٤٩ ـ حَدَّثَنَا سُفْيَانُ بْنُ وَكِيعٍ، حَدَّثَنَا أَبِي، عَنْ فُضَيْلِ بْنِ مَرْزُوقٍ، عَنْ عَطِيَّةَ عَنْ أَبِي سَعِيدٍ قَالَ: قَالَ رَسُولُ اللهِ ﷺ: لَلَّهُ أَفْرَحُ بِتَوْبَةِ عَبْدِهِ، مِنْ رَجُلٍ أَضَلَّ رَاحِلَتَهُ بِفَلَاةٍ مِنَ الأَرْضِ، فَالْتَمَسَهَا، حَتَّى إِذَا أَعْيَا تَسَجَّى بِثَوْبِهِ، فَبَيْنَا هُوَ كَذَلِكَ إِذْ سَمِعَ وَجْبَةَ الرَّاحِلَةِ حَيْثُ فَقَدَهَا، فَكَشَفَ الثَّوْبَ عَنْ وَجْهِهِ، فَإِذَا هُوَ بِرَاحِلَتِهِ. [تحفة ٤٢٣١]

٤٢٥٠ ـ حَدَّثَنَا أَحْمَدُ بْنُ سَعِيدٍ الدَّارِمِيُّ، حَدَّثَنَا مُحَمَّدُ بْنُ عَبْدِاللهِ الرَّقَاشِيُّ، حَدَّثَنَا وُهَيْبُ بْنُ خَالِدٍ، حَدَّثَنَا مَعْمَرٌ، عَنْ عَبْدِالْكَرِيمِ، عَنْ أَبِي عُبَيْدَةَ بْنِ عَبْدِاللهِ عَنْ أَبِيهِ قَالَ: قَالَ رَسُولُ اللهِ ﷺ: التَّائِبُ مِنَ الذَّنْبِ، كَمَنْ لَا ذَنْبَ لَهُ. [تحفة ٩٦١٠]

٤٢٥١ ـ حَدَّثَنَا أَحْمَدُ بْنُ مَنِيعٍ، حَدَّثَنَا زَيْدُ بْنُ الْحُبَابِ، حَدَّثَنَا عَلِيُّ بْنُ مَسْعَدَةَ، عَنْ قَتَادَةَ عَنْ أَنَسٍ قَالَ: قَالَ رَسُولُ اللهِ ﷺ: كُلُّ بَنِي آدَمَ خَطَّاءٌ، وَخَيْرُ الْخَطَّائِينَ التَّوَّابُونَ. [ت: ٢٤٩٩، تحفة ١٣١٥]

٤٢٥٢ ـ حَدَّثَنَا هِشَامُ بْنُ عَمَّارٍ، حَدَّثَنَا سُفْيَانُ، عَنْ عَبْدِالْكَرِيمِ الْجَزَرِيِّ، عَنْ زِيَادِ بْنِ أَبِي مَرْيَمَ عَنِ ابْنِ مَعْقِلٍ قَالَ: دَخَلْتُ مَعَ أَبِي عَلَى عَبْدِاللهِ فَسَمِعْتُهُ يَقُولُ: قَالَ رَسُولُ اللهِ ﷺ: النَّدَمُ تَوْبَةٌ، فَقَالَ لَهُ أَبِي: أَنْتَ سَمِعْتَ النَّبِيَّ ﷺ يَقُولُ: النَّدَمُ تَوْبَةٌ؟ قَالَ: نَعَمْ. [تحفة ٩٣٥١]

٤٢٥٣ ـ حَدَّثَنَا رَاشِدُ بْنُ سَعِيدٍ الرَّمْلِيُّ، أَنْبَأَنَا الْوَلِيدُ بْنُ مُسْلِمٍ، عَنِ ابْنِ ثَوْبَانَ، عَنْ أَبِيهِ، عَنْ مَكْحُولٍ، عَنْ جُبَيْرِ بْنِ نُفَيْرٍ عَنْ عَبْدِاللهِ بْنِ عَمْرٍو[2]، عَنِ النَّبِيِّ ﷺ، قَالَ: إِنَّ اللهَ ﷻ لَيَقْبَلُ تَوْبَةَ الْعَبْدِ، مَا لَمْ يُغَرْغِرْ. [ت: ٣٥٣٧، تحفة ٦٦٧٤]

٤٢٥٤ ـ حَدَّثَنَا إِسْحَاقُ بْنُ إِبْرَاهِيمَ بْنِ حَبِيبٍ، حَدَّثَنَا الْمُعْتَمِرُ قَالَ: سَمِعْتُ أَبِي، حَدَّثَنَا أَبُو عُثْمَانَ عَنِ ابْنِ مَسْعُودٍ: أَنَّ رَجُلًا أَتَى النَّبِيَّ ﷺ، فَذَكَرَ أَنَّهُ أَصَابَ مِنِ امْرَأَةٍ قُبْلَةً، فَجَعَلَ يَسْأَلُ عَنْ كَفَّارَتِهَا، فَلَمْ يَقُلْ لَهُ شَيْئًا، فَأَنْزَلَ اللهُ ﷻ: ﴿وَأَقِمِ ٱلصَّلَوٰةَ طَرَفَيِ ٱلنَّهَارِ وَزُلَفًا مِّنَ ٱلَّيْلِ ۚ إِنَّ ٱلْحَسَنَٰتِ يُذْهِبْنَ ٱلسَّيِّـَٔاتِ ۚ ذَٰلِكَ ذِكْرَىٰ لِلذَّٰكِرِينَ ﴿١١٤﴾﴾ [هود: ١١٤] فَقَالَ الرَّجُلُ: يَا رَسُولَ اللهِ، أَلِي هَذِهِ؟ فَقَالَ: هِيَ لِمَنْ عَمِلَ بِهَا مِنْ أُمَّتِي. [خ: ٥٢٦، م: ٢٧٦٣، تحفة ٩٣٧٦]

٤٢٥٥ ـ حَدَّثَنَا مُحَمَّدُ بْنُ يَحْيَى وَإِسْحَاقُ بْنُ مَنْصُورٍ، قَالَا: حَدَّثَنَا عَبْدُالرَّزَّاقِ، أَنْبَأَنَا مَعْمَرٌ قَالَ: قَالَ الزُّهْرِيُّ: أَلَا أُحَدِّثُكَ بِحَدِيثَيْنِ عَجِيبَيْنِ، أَخْبَرَنِي حُمَيْدُ بْنُ عَبْدِالرَّحْمَنِ عَنْ أَبِي هُرَيْرَةَ، عَنْ رَسُولِ اللهِ ﷺ قَالَ: أَسْرَفَ رَجُلٌ عَلَى نَفْسِهِ، فَلَمَّا حَضَرَهُ الْمَوْتُ أَوْصَى بَنِيهِ، فَقَالَ: إِذَا أَنَا مِتُّ فَأَحْرِقُونِي، ثُمَّ اسْحَقُونِي، ثُمَّ ذَرُّونِي فِي الرِّيحِ، فِي الْبَحْرِ، فَوَاللهِ لَئِنْ قَدَرَ عَلَيَّ رَبِّي، لَيُعَذِّبَنِّي عَذَابًا مَا عَذَّبَهُ أَحَدًا، قَالَ: فَفَعَلُوا بِهِ ذَلِكَ، فَقَالَ لِلأَرْضِ: أَدِّي مَا أَخَذْتِ، فَإِذَا هُوَ قَائِمٌ، فَقَالَ لَهُ: مَا حَمَلَكَ عَلَى مَا صَنَعْتَ؟ قَالَ: خَشْيَتُكَ أَوْ مَخَافَتُكَ يَا رَبِّ، فَغَفَرَ لَهُ بِذَلِكَ[3]. [خ: ٣٤٨١، م: ٢٧٥٦، تحفة ١٢٢٨٠]

---

(١) في المطبوع: «الله».

(٢) كذا وقع لابن ماجه قال المزي: «وهو وهم» وقال الذهبي في النبلاء (١٦١/٥): «وعند القزويني عن عبدالله بن عمرو، فلم يصنع شيئاً، صوابه: ابن عمر».

(٣) في المطبوع: «الذلك».

٤٢٥٦ ـ قَالَ الزُّهْرِيُّ: وَحَدَّثَنِي حُمَيْدُ بْنُ عَبْدِالرَّحْمَنِ عَنْ أَبِي هُرَيْرَةَ، عَنْ رَسُولِ اللهِ ﷺ قَالَ: دَخَلَتِ امْرَأَةُ النَّارَ، فِي هِرَّةٍ رَبَطَتْهَا، فَلَا هِيَ أَطْعَمَتْهَا، وَلَا هِيَ أَرْسَلَتْهَا تَأْكُلُ مِنْ خَشَاشِ[1] الأَرْضِ، حَتَّى مَاتَتْ.

قَالَ الزُّهْرِيُّ: لِئَلَّا يَتَّكِلَ رَجُلٌ، وَلَا يَيْأَسَ رَجُلٌ. [م: ٢٢٤٣، تحفة ١٢٢٨٠]

٤٢٥٧ ـ **حَدَّثَنَا** عَبْدُاللهِ بْنُ سَعِيدٍ، قَالَ: حَدَّثَنَا عَبْدَةُ بْنُ سُلَيْمَانَ، عَنْ مُوسَى بْنِ الْمُسَيَّبِ الثَّقَفِيِّ، عَنْ شَهْرِ بْنِ حَوْشَبٍ، عَنْ عَبْدِالرَّحْمَنِ بْنِ غَنْمٍ عَنْ أَبِي ذَرٍّ قَالَ: قَالَ رَسُولُ اللهِ ﷺ: إِنَّ اللهَ تَبَارَكَ وَتَعَالَى يَقُولُ: يَا عِبَادِي، كُلُّكُمْ مُذْنِبٌ إِلَّا مَنْ عَافَيْتُ، فَسَلُونِي الْمَغْفِرَةَ فَأَغْفِرَ لَكُمْ، وَمَنْ عَلِمَ مِنْكُمْ أَنِّي ذُو قُدْرَةٍ عَلَى الْمَغْفِرَةِ، فَاسْتَغْفَرَنِي بِقُدْرَتِي، غَفَرْتُ لَهُ، وَكُلُّكُمْ ضَالٌّ إِلَّا مَنْ هَدَيْتُ، فَسَلُونِي الْهُدَى أَهْدِكُمْ، وَكُلُّكُمْ فَقِيرٌ إِلَّا مَنْ أَغْنَيْتُ، فَسَلُونِي أَرْزُقْكُمْ، وَلَوْ أَنَّ حَيَّكُمْ وَمَيِّتَكُمْ، وَأَوَّلَكُمْ وَآخِرَكُمْ، وَرَطْبَكُمْ وَيَابِسَكُمْ، اجْتَمَعُوا فَكَانُوا عَلَى قَلْبِ أَتْقَى عَبْدٍ مِنْ عِبَادِي، لَمْ يَزِدْ فِي مُلْكِي جَنَاحُ بَعُوضَةٍ، وَلَوِ اجْتَمَعُوا فَكَانُوا عَلَى قَلْبِ أَشْقَى عَبْدٍ مِنْ عِبَادِي، لَمْ يَنْقُصْ مِنْ مُلْكِي جَنَاحُ بَعُوضَةٍ، وَلَوْ أَنَّ حَيَّكُمْ وَمَيِّتَكُمْ، وَأَوَّلَكُمْ وَآخِرَكُمْ، وَرَطْبَكُمْ وَيَابِسَكُمْ، اجْتَمَعُوا فَسَأَلَ كُلُّ سَائِلٍ مِنْهُمْ، مَا بَلَغَتْ أُمْنِيَّتُهُ، مَا نَقَصَ مِنْ مُلْكِي، إِلَّا كَمَا لَوْ أَنَّ أَحَدَكُمْ مَرَّ بِشَفَةِ الْبَحْرِ، فَغَمَسَ فِيهَا إِبْرَةً، ثُمَّ نَزَعَهَا، ذَلِكَ بِأَنِّي جَوَادٌ مَاجِدٌ، عَطَائِي كَلَامٌ، إِذَا أَرَدْتُ شَيْئًا، فَإِنَّمَا أَقُولُ لَهُ كُنْ، فَيَكُونُ. [ت: ٢٤٩٥، تحفة ١١٩٦٤]

٣١ ـ [بَابُ][2] ذِكْرِ الْمَوْتِ وَالِاسْتِعْدَادِ لَهُ

٤٢٥٨ ـ **حَدَّثَنَا** مَحْمُودُ بْنُ غَيْلَانَ، حَدَّثَنَا الْفَضْلُ بْنُ مُوسَى، عَنْ مُحَمَّدِ بْنِ عَمْرٍو، عَنْ أَبِي سَلَمَةَ عَنْ أَبِي هُرَيْرَةَ قَالَ: قَالَ رَسُولُ اللهِ ﷺ: أَكْثِرُوا ذِكْرَ هَاذِمِ اللَّذَّاتِ[3]، يَعْنِي الْمَوْتَ. [ن: ١٨٢٤، ت: ٢٣٠٧، تحفة ١٥٠٨٠]

٤٢٥٩ ـ **حَدَّثَنَا** الزُّبَيْرُ بْنُ بَكَّارٍ، قَالَ: حَدَّثَنَا أَنَسُ بْنُ عِيَاضٍ، قَالَ: حَدَّثَنَا نَافِعُ بْنُ عَبْدِاللهِ، عَنْ فَرْوَةَ بْنِ قَيْسٍ، عَنْ عَطَاءِ بْنِ أَبِي رَبَاحٍ عَنِ ابْنِ عُمَرَ أَنَّهُ قَالَ: كُنْتُ مَعَ رَسُولِ اللهِ ﷺ، فَجَاءَهُ رَجُلٌ مِنَ الأَنْصَارِ، فَسَلَّمَ عَلَى النَّبِيِّ ﷺ ثُمَّ قَالَ: يَا رَسُولَ اللهِ، أَيُّ الْمُؤْمِنِينَ أَفْضَلُ؟ قَالَ: أَحْسَنُهُمْ خُلُقًا، قَالَ: فَأَيُّ الْمُؤْمِنِينَ أَكْيَسُ[4]، قَالَ: أَكْثَرُهُمْ لِلْمَوْتِ ذِكْرًا، وَأَحْسَنُهُمْ لِمَا بَعْدَهُ اسْتِعْدَادًا، أُولَئِكَ الأَكْيَاسُ. [تحفة ٧٣٣٣]

٤٢٦٠ ـ **حَدَّثَنَا** هِشَامُ بْنُ عَبْدِالْمَلِكِ الْحِمْصِيُّ، حَدَّثَنَا بَقِيَّةُ [بْنُ الْوَلِيدِ][5]، قَالَ: حَدَّثَنِي ابْنُ أَبِي مَرْيَمَ، عَنْ ضَمْرَةَ بْنِ حَبِيبٍ عَنْ أَبِي يَعْلَى شَدَّادِ بْنِ أَوْسٍ قَالَ: قَالَ رَسُولُ اللهِ ﷺ: الْكَيِّسُ مَنْ دَانَ نَفْسَهُ، وَعَمِلَ لِمَا بَعْدَ الْمَوْتِ، وَالْعَاجِزُ مَنْ أَتْبَعَ نَفْسَهُ هَوَاهَا، ثُمَّ تَمَنَّى عَلَى اللهِ ﷻ. [ت: ٢٤٥٩، تحفة ٤٨٢٠]

٤٢٦١ ـ **حَدَّثَنَا** عَبْدُاللهِ بْنُ الْحَكَمِ بْنِ أَبِي زِيَادٍ، حَدَّثَنَا سَيَّارٌ، حَدَّثَنَا جَعْفَرٌ، عَنْ ثَابِتٍ عَنْ أَنَسٍ أَنَّ النَّبِيَّ ﷺ دَخَلَ عَلَى شَابٍّ وَهُوَ فِي الْمَوْتِ، فَقَالَ: كَيْفَ تَجِدُكَ؟ قَالَ: أَرْجُو اللهَ يَا رَسُولَ اللهِ، وَأَخَافُ ذُنُوبِي. فَقَالَ رَسُولُ اللهِ ﷺ: لَا يَجْتَمِعَانِ فِي قَلْبِ عَبْدٍ، فِي مِثْلِ هَذَا الْمَوْطِنِ، إِلَّا أَعْطَاهُ اللهُ مَا يَرْجُو، وَآمَنَهُ مِمَّا يَخَافُ. [ت: ٩٨٣، تحفة ٢٦٢]

٤٢٦٢ ـ **حَدَّثَنَا** أَبُو بَكْرِ بْنُ أَبِي شَيْبَةَ، حَدَّثَنَا شَبَابَةُ، عَنِ ابْنِ أَبِي ذِئْبٍ، عَنْ مُحَمَّدِ بْنِ عَمْرِو بْنِ عَطَاءٍ،

---

(١) هوام ودواب.
(٢) زيادة من مراد.
(٣) قاطع اللذات.
(٤) أعقل.
(٥) زيادة من مراد.

عَنْ سَعِيدِ بْنِ يَسَارٍ عَنْ أَبِي هُرَيْرَةَ، عَنِ النَّبِيِّ ﷺ قَالَ: الْمَيِّتُ تَحْضُرُهُ الْمَلَائِكَةُ، فَإِذَا كَانَ الرَّجُلُ صَالِحًا، قَالُوا: اخْرُجِي أَيَّتُهَا النَّفْسُ الطَّيِّبَةُ، كَانَتْ فِي الْجَسَدِ الطَّيِّبِ، اخْرُجِي حَمِيدَةً، وَأَبْشِرِي بِرَوْحٍ وَرَيْحَانٍ، وَرَبٍّ غَيْرِ غَضْبَانَ، فَلَا يَزَالُ يُقَالُ لَهَا ذَلِكَ حَتَّى تَخْرُجَ، ثُمَّ يُعْرَجُ بِهَا إِلَى السَّمَاءِ، فَيُفْتَحُ لَهَا فَيُقَالُ: مَنْ هَذَا؟ فَيَقُولُونَ: فُلَانٌ، فَيُقَالُ: مَرْحَبًا بِالنَّفْسِ الطَّيِّبَةِ، كَانَتْ فِي الْجَسَدِ الطَّيِّبِ، ادْخُلِي حَمِيدَةً، وَأَبْشِرِي بِرَوْحٍ وَرَيْحَانٍ، وَرَبٍّ غَيْرِ غَضْبَانَ، فَلَا يَزَالُ يُقَالُ لَهَا ذَلِكَ، حَتَّى يُنْتَهَى بِهَا إِلَى السَّمَاءِ الَّتِي فِيهَا اللهُ تَبَارَكَ وَتَعَالَى، وَإِذَا كَانَ الرَّجُلُ السُّوءُ، قَالَ: اخْرُجِي أَيَّتُهَا النَّفْسُ الْخَبِيثَةُ، كَانَتْ فِي الْجَسَدِ الْخَبِيثِ، اخْرُجِي ذَمِيمَةً وَأَبْشِرِي بِحَمِيمٍ وَغَسَّاقٍ، وَآخَرَ مِنْ شَكْلِهِ أَزْوَاجٌ، فَلَا يَزَالُ يُقَالُ لَهَا ذَلِكَ، حَتَّى تَخْرُجَ ثُمَّ يُعْرَجُ بِهَا إِلَى السَّمَاءِ، فَيُفْتَحُ(١) لَهَا، فَيُقَالُ: مَنْ هَذَا؟ فَيُقَالُ: فُلَانٌ، فَيُقَالُ: لَا مَرْحَبًا بِالنَّفْسِ الْخَبِيثَةِ، كَانَتْ فِي الْجَسَدِ الْخَبِيثِ، ارْجِعِي ذَمِيمَةً، فَإِنَّهَا لَا تُفْتَحُ لَكِ أَبْوَابُ السَّمَاءِ، فَيُرْسَلُ بِهَا مِنَ السَّمَاءِ، ثُمَّ تَصِيرُ إِلَى الْقَبْرِ. [تحفة ١٣٣٨٧]

٤٢٦٣ ـ حَدَّثَنَا أَحْمَدُ بْنُ ثَابِتٍ الْجَحْدَرِيُّ وَعُمَرُ بْنُ شَبَّةَ بْنِ عَبِيدَةَ، قَالَا: حَدَّثَنَا عُمَرُ بْنُ عَلِيٍّ، قَالَ: أَخْبَرَنِي إِسْمَاعِيلُ بْنُ أَبِي خَالِدٍ، عَنْ قَيْسِ بْنِ أَبِي حَازِمٍ عَنْ عَبْدِاللهِ بْنِ مَسْعُودٍ، عَنِ النَّبِيِّ ﷺ قَالَ: إِذَا كَانَ أَجَلُ أَحَدِكُمْ بِأَرْضٍ، أَوْثَبَتْهُ إِلَيْهَا الْحَاجَةُ، فَإِذَا بَلَغَ أَقْصَى أَثَرِهِ، قَبَضَهُ اللهُ سُبْحَانَهُ، فَتَقُولُ الْأَرْضُ يَوْمَ الْقِيَامَةِ، رَبِّ هَذَا مَا اسْتَوْدَعْتَنِي. [تحفة ٩٥٤١]

٤٢٦٤ ـ حَدَّثَنَا يَحْيَى بْنُ خَلَفٍ أَبُو سَلَمَةَ، حَدَّثَنَا عَبْدُالْأَعْلَى، عَنْ سَعِيدٍ، عَنْ قَتَادَةَ، عَنْ زُرَارَةَ بْنِ أَوْفَى، عَنْ سَعْدِ بْنِ هِشَامٍ عَنْ عَائِشَةَ: أَنَّ رَسُولَ اللهِ ﷺ قَالَ: مَنْ أَحَبَّ لِقَاءَ اللهِ، أَحَبَّ اللهُ لِقَاءَهُ، وَمَنْ كَرِهَ لِقَاءَ اللهِ، كَرِهَ اللهُ لِقَاءَهُ، فَقِيلَ [لَهُ](٢): يَا رَسُولَ اللهِ، كَرَاهِيَةُ لِقَاءِ اللهِ فِي كَرَاهِيَةِ(٣) الْمَوْتِ، فَكُلُّنَا يَكْرَهُ الْمَوْتَ، قَالَ(٤): إِنَّمَا ذَاكَ عِنْدَ مَوْتِهِ، إِذَا بُشِّرَ بِرَحْمَةِ اللهِ وَمَغْفِرَتِهِ، أَحَبَّ لِقَاءَ اللهِ، فَأَحَبَّ اللهُ لِقَاءَهُ، وَإِذَا بُشِّرَ بِعَذَابِ اللهِ، كَرِهَ لِقَاءَ اللهِ، وَكَرِهَ اللهُ لِقَاءَهُ. [م: ٢٦٨٤، تحفة ١٦١٠٣]

٤٢٦٥ ـ حَدَّثَنَا عِمْرَانُ بْنُ مُوسَى اللَّيْثِيُّ، حَدَّثَنَا عَبْدُالْوَارِثِ بْنُ سَعِيدٍ، حَدَّثَنَا عَبْدُالْعَزِيزِ بْنُ صُهَيْبٍ عَنْ أَنَسٍ قَالَ: قَالَ رَسُولُ اللهِ ﷺ: لَا يَتَمَنَّى أَحَدُكُمُ الْمَوْتَ لِضُرٍّ نَزَلَ بِهِ، فَإِنْ كَانَ لَا بُدَّ مُتَمَنِّيًا الْمَوْتَ، فَلْيَقُلِ: اللَّهُمَّ أَحْيِنِي مَا كَانَتِ الْحَيَاةُ خَيْرًا لِي، وَتَوَفَّنِي إِذَا كَانَتِ الْوَفَاةُ خَيْرًا لِي. [خ: ٥٦٧١، م: ٢٦٨٠، تحفة ١٠٣٧]

٣٢ ـ [بَابُ](٥) ذِكْرِ الْقَبْرِ وَالْبِلَى

٤٢٦٦ ـ حَدَّثَنَا أَبُو بَكْرِ بْنُ أَبِي شَيْبَةَ، حَدَّثَنَا أَبُو مُعَاوِيَةَ، عَنِ الْأَعْمَشِ، عَنْ أَبِي صَالِحٍ عَنْ أَبِي هُرَيْرَةَ قَالَ: قَالَ رَسُولُ اللهِ ﷺ: لَيْسَ شَيْءٌ مِنَ الْإِنْسَانِ إِلَّا يَبْلَى، إِلَّا عَظْمًا وَاحِدًا(٦)، وَهُوَ عَجْبُ الذَّنَبِ، وَمِنْهُ يُرَكَّبُ الْخَلْقُ يَوْمَ الْقِيَامَةِ. [خ: ٤٨١٤، م: ٢٩٥٥، تحفة ١٢٥٥٢]

٤٢٦٧ ـ حَدَّثَنَا مُحَمَّدُ بْنُ إِسْحَاقَ، حَدَّثَنِي يَحْيَى بْنُ مَعِينٍ، حَدَّثَنَا هِشَامُ بْنُ يُوسُفَ، عَنْ عَبْدِاللهِ بْنِ بَحِيرٍ، عَنْ هَانِئٍ مَوْلَى عُثْمَانَ قَالَ: كَانَ عُثْمَانُ بْنُ عَفَّانَ، إِذَا وَقَفَ عَلَى قَبْرٍ يَبْكِي حَتَّى يَبُلَّ لِحْيَتَهُ، فَقِيلَ

---

(١) في المطبوع: «فلا يفتح».
(٢) زيادة من مراد وباريس.
(٣) في المطبوع: «لقاء».
(٤) في المطبوع: «قال: لا».
(٥) زيادة من مراد.
(٦) في التيمورية: «عظم واحد».

لَهُ: تَذْكُرُ الْجَنَّةَ وَالنَّارَ وَلَا تَبْكِي، وَتَبْكِي مِنْ هَذَا؟ قَالَ: إِنَّ رَسُولَ اللهِ ﷺ قَالَ: إِنَّ الْقَبْرَ أَوَّلُ مَنَازِلِ الآخِرَةِ، فَإِنْ نَجَا مِنْهُ، فَمَا بَعْدَهُ أَيْسَرُ مِنْهُ، وَإِنْ لَمْ يَنْجُ مِنْهُ، فَمَا بَعْدَهُ أَشَدُّ مِنْهُ، قَالَ: وَقَالَ رَسُولُ اللهِ ﷺ: مَا رَأَيْتُ مَنْظَرًا قَطُّ إِلَّا وَالْقَبْرُ أَفْظَعُ مِنْهُ. [ت: ٢٣٠٨، تحفة ٩٨٣٩]

٤٢٦٨ ـ حَدَّثَنَا أَبُو بَكْرِ بْنُ أَبِي شَيْبَةَ، حَدَّثَنَا شَبَابَةُ، عَنِ ابْنِ أَبِي ذِئْبٍ، عَنْ مُحَمَّدِ بْنِ عَمْرِو بْنِ عَطَاءٍ، عَنْ سَعِيدِ بْنِ يَسَارٍ عَنْ أَبِي هُرَيْرَةَ، عَنِ النَّبِيِّ ﷺ قَالَ: إِنَّ الْمَيِّتَ يَصِيرُ إِلَى الْقَبْرِ، فَيُجْلَسُ الرَّجُلُ الصَّالِحُ فِي قَبْرِهِ، غَيْرَ فَزِعٍ وَلَا مَشْعُوفٍ(١)، ثُمَّ يُقَالُ لَهُ: فِيمَ كُنْتَ؟ فَيَقُولُ: كُنْتُ فِي الإِسْلَامِ، فَيُقَالُ لَهُ: مَا هَذَا الرَّجُلُ؟ فَيَقُولُ: مُحَمَّدٌ رَسُولُ اللهِ ﷺ، جَاءَنَا بِالْبَيِّنَاتِ مِنْ عِنْدِ اللهِ، فَصَدَّقْنَاهُ، فَيُقَالُ لَهُ: هَلْ رَأَيْتَ اللهَ؟ فَيَقُولُ: مَا يَنْبَغِي لأَحَدٍ أَنْ يَرَى اللهَ، فَيُفْرَجُ لَهُ فُرْجَةٌ قِبَلَ النَّارِ، فَيَنْظُرُ إِلَيْهَا يَحْطِمُ بَعْضُهَا بَعْضًا، فَيُقَالُ لَهُ: انْظُرْ إِلَى مَا وَقَاكَ اللهُ، ثُمَّ يُفْرَجُ لَهُ فُرْجَةٌ قِبَلَ الْجَنَّةِ، فَيَنْظُرُ إِلَى زَهْرَتِهَا، وَمَا فِيهَا، فَيُقَالُ لَهُ: هَذَا مَقْعَدُكَ، وَيُقَالُ لَهُ: عَلَى الْيَقِينِ كُنْتَ، وَعَلَيْهِ مُتَّ، وَعَلَيْهِ تُبْعَثُ، إِنْ شَاءَ اللهُ، وَيُجْلَسُ الرَّجُلُ السُّوءُ فِي قَبْرِهِ، فَزِعًا مَشْعُوفًا، فَيُقَالُ لَهُ: فِيمَ كُنْتَ؟ فَيَقُولُ: لَا أَدْرِي، فَيُقَالُ لَهُ: مَا هَذَا الرَّجُلُ؟ فَيَقُولُ: سَمِعْتُ النَّاسَ يَقُولُونَ قَوْلًا، فَقُلْتُهُ، فَيُفْرَجُ لَهُ قِبَلَ الْجَنَّةِ، فَيَنْظُرُ إِلَى زَهْرَتِهَا، وَمَا فِيهَا، فَيُقَالُ لَهُ: انْظُرْ إِلَى مَا صَرَفَ اللهُ عَنْكَ، ثُمَّ يُفْرَجُ لَهُ فُرْجَةٌ قِبَلَ النَّارِ، فَيَنْظُرُ إِلَيْهَا يَحْطِمُ بَعْضُهَا بَعْضًا، فَيُقَالُ لَهُ: هَذَا مَقْعَدُكَ، عَلَى الشَّكِّ كُنْتَ، وَعَلَيْهِ مُتَّ، وَعَلَيْهِ تُبْعَثُ، إِنْ شَاءَ اللهُ تَعَالَى. [تحفة ١٣٣٨٧]

٤٢٦٩ ـ حَدَّثَنَا مُحَمَّدُ بْنُ بَشَّارٍ، حَدَّثَنَا مُحَمَّدُ بْنُ جَعْفَرٍ، حَدَّثَنَا شُعْبَةُ، عَنْ عَلْقَمَةَ بْنِ مَرْثَدٍ، عَنْ سَعْدِ بْنِ عُبَيْدَةَ عَنِ الْبَرَاءِ بْنِ عَازِبٍ، عَنِ النَّبِيِّ ﷺ قَالَ: ﴿يُثَبِّتُ اللَّهُ الَّذِينَ ءَامَنُوا بِالْقَوْلِ الثَّابِتِ﴾ [إبراهيم: ٢٧] قَالَ: نَزَلَتْ فِي عَذَابِ الْقَبْرِ، يُقَالُ [لَهُ](٢): مَنْ رَبُّكَ؟ فَيَقُولُ: رَبِّيَ اللهُ، وَنَبِيِّي مُحَمَّدٌ، فَذَلِكَ قَوْلُهُ: ﴿يُثَبِّتُ اللَّهُ الَّذِينَ ءَامَنُوا بِالْقَوْلِ الثَّابِتِ فِي الْحَيَوٰةِ الدُّنْيَا وَفِي الْءَاخِرَةِ﴾ [إبراهيم: ٢٧]. [م: ٢٨٧١، تحفة ١٧٦٢]

٤٢٧٠ ـ حَدَّثَنَا أَبُو بَكْرِ بْنُ أَبِي شَيْبَةَ، حَدَّثَنَا عَبْدُاللهِ بْنُ نُمَيْرٍ، حَدَّثَنَا عُبَيْدُاللهِ بْنُ عُمَرَ، عَنْ نَافِعٍ عَنِ ابْنِ عُمَرَ، عَنِ النَّبِيِّ ﷺ قَالَ: إِذَا مَاتَ أَحَدُكُمْ، عُرِضَ عَلَى مَقْعَدِهِ بِالْغَدَاةِ وَالْعَشِيِّ، إِنْ كَانَ مِنْ أَهْلِ الْجَنَّةِ، فَمِنْ أَهْلِ الْجَنَّةِ، وَإِنْ كَانَ مِنْ أَهْلِ النَّارِ، فَمِنْ أَهْلِ النَّارِ، يُقَالُ: هَذَا مَقْعَدُكَ حَتَّى تُبْعَثَ يَوْمَ الْقِيَامَةِ. [خ: ١٣٢، م: ٢٨٦٦، تحفة ٨٠١٥]

٤٢٧١ ـ حَدَّثَنَا سُوَيْدُ بْنُ سَعِيدٍ، أَنْبَأَنَا مَالِكُ بْنُ أَنَسٍ، عَنِ ابْنِ شِهَابٍ عَنْ عَبْدِالرَّحْمَنِ(٣) بْنِ كَعْبٍ الأَنْصَارِيِّ [أَنَّهُ أَخْبَرَهُ](٤) أَنَّ أَبَاهُ كَانَ يُحَدِّثُ أَنَّ رَسُولَ اللهِ ﷺ قَالَ: إِنَّمَا نَسَمَةُ الْمُؤْمِنِ طَائِرٌ يَعْلُقُ(٥) فِي شَجَرِ الْجَنَّةِ حَتَّى يَرْجِعَ إِلَى جَسَدِهِ يَوْمَ يُبْعَثُ. [ن: ٢٠٧٣، ت: ١٦٤١، تحفة ١١١٤٨]

٤٢٧٢ ـ حَدَّثَنَا إِسْمَاعِيلُ بْنُ حَفْصٍ الأُبُلِّيُّ، حَدَّثَنَا أَبُو بَكْرِ بْنُ عَيَّاشٍ، عَنِ الأَعْمَشِ عَنْ أَبِي سُفْيَانَ، عَنْ جَابِرٍ، عَنِ النَّبِيِّ ﷺ قَالَ: إِذَا دَخَلَ الْمَيِّتُ الْقَبْرَ، مُثِّلَتْ لَهُ الشَّمْسُ عِنْدَ غُرُوبِهَا، فَيَجْلِسُ يَمْسَحُ عَيْنَيْهِ وَيَقُولُ: دَعُونِي أُصَلِّي. [تحفة ٢٣٣٤]

---

(١) شدة الفزع.
(٢) زيادة من مراد وباريس.
(٣) في التيمورية: «عبدالله» ثم كتب الناسخ فوقها: «عبدالرحمن لعله» ووقع في مراد وباريس: «عبدالرحمن» وهو الصواب فهو عبدالرحمن بن عبدالله بن كعب الأنصاري.
(٤) زيادة من مراد وباريس.
(٥) يأكل.

٣٣ ـ [بَابُ][1] ذِكْرِ الْبَعْثِ

٤٢٧٣ ـ [2] حَدَّثَنَا أَبُو بَكْرِ بْنُ أَبِي شَيْبَةَ، حَدَّثَنَا عَبَّادُ بْنُ الْعَوَّامِ، عَنْ حَجَّاجٍ، عَنْ عَطِيَّةَ عَنْ أَبِي سَعِيدٍ قَالَ: قَالَ رَسُولُ اللهِ ﷺ: إِنَّ صَاحِبَيِ الصُّورِ، بِأَيْدِيهِمَا ـ أَوْ فِي أَيْدِيهِمَا ـ قَرْنَانِ يُلَاحِظَانِ النَّظَرَ مَتَى يُؤْمَرَانِ[3]. [تحفة ٤١٩٣]

٤٢٧٤ ـ حَدَّثَنَا أَبُو بَكْرِ بْنُ أَبِي شَيْبَةَ، حَدَّثَنَا عَلِيُّ بْنُ مُسْهِرٍ، عَنْ مُحَمَّدِ بْنِ عَمْرٍو، عَنْ أَبِي سَلَمَةَ عَنْ أَبِي هُرَيْرَةَ قَالَ: قَالَ رَجُلٌ مِنَ الْيَهُودِ بِسُوقِ الْمَدِينَةِ: وَالَّذِي اصْطَفَى مُوسَى عَلَى الْبَشَرِ، فَرَفَعَ رَجُلٌ مِنَ الأَنْصَارِ يَدَهُ فَلَطَمَهُ، قَالَ: تَقُولُ هَذَا، وَفِينَا رَسُولُ اللهِ ﷺ، فَذَكَرَتْ[4] ذَلِكَ لِرَسُولِ اللهِ ﷺ، فَقَالَ: قَالَ اللهُ ﷻ: ﴿وَنُفِخَ فِي ٱلصُّورِ فَصَعِقَ مَن فِي ٱلسَّمَٰوَٰتِ وَمَن فِي ٱلْأَرْضِ إِلَّا مَن شَآءَ ٱللَّهُ ثُمَّ نُفِخَ فِيهِ أُخْرَىٰ فَإِذَا هُمْ قِيَامٌ يَنظُرُونَ ﴿٦٨﴾﴾ [الزُّمَر: ٦٨] فَأَكُونُ أَوَّلَ مَنْ رَفَعَ رَأْسَهُ، فَإِذَا أَنَا بِمُوسَى آخِذٌ بِقَائِمَةٍ مِنْ قَوَائِمِ الْعَرْشِ، فَلَا أَدْرِي أَرَفَعَ رَأْسَهُ قَبْلِي، أَوْ كَانَ مِمَّنِ اسْتَثْنَى اللهُ ﷻ، وَمَنْ قَالَ: أَنَا خَيْرٌ مِنْ يُونُسَ بْنِ مَتَّى، فَقَدْ كَذَبَ. [خ: ٢٤١١، م: ٢٣٧٣، تحفة ١٥٠٧٦]

٤٢٧٥ ـ حَدَّثَنَا هِشَامُ بْنُ عَمَّارٍ وَمُحَمَّدُ بْنُ الصَّبَّاحِ، قَالَا: حَدَّثَنَا عَبْدُالْعَزِيزِ بْنُ أَبِي حَازِمٍ، قَالَ: حَدَّثَنِي أَبِي، عَنْ عُبَيْدِاللهِ بْنِ مِقْسَمٍ عَنْ عَبْدِاللهِ بْنِ عُمَرَ قَالَ: سَمِعْتُ رَسُولَ اللهِ ﷺ وَهُوَ عَلَى الْمِنْبَرِ يَقُولُ: يَأْخُذُ الْجَبَّارُ سَمَاوَاتِهِ وَأَرَضِيهِ بِيَدِهِ، ـ وَقَبَضَ يَدَهُ، فَجَعَلَ يَقْبِضُهَا وَيَبْسُطُهَا ـ، ثُمَّ يَقُولُ: أَنَا الْجَبَّارُ، أَنَا الْمَلِكُ،

---

(١) زيادة من المحمودية.

(٢) قال شيخنا: والمحفوظ بلفظ: "صاحب القرن..."

(٣) قلت: قال المعلق! على سنن ابن ماجه طبعة الرسالة: «تنبيه: جاء في سلسلة الأحاديث الصحيحة للألباني (٤٨٩/٣) في الاستدراكات ما نصه: تنبيه: قال ابن جرير الطبري: تظاهرت الأخبار عن رسول الله ﷺ أنه قال: "إن إسرافيل قد التقم الصور وحنا جبهته ينتظر متى يؤمر فينفخ" نقله عنه الحافظُ ابنُ كثير في تفسيره (١٧٢/٢) وأتبعه بقوله: رواه مسلم في صحيحه، وهذا وهم محض. ثم تكلم في حق مُخْتَصِرِهِ كلاماً لا يليق بأهل العلم أن يتفوهوا بمثله. وكان ينبغي على الشيخ وهو الذي يصفه المفتونون به بحافظ العصر! أن يتأكد هل قال ابن كثير: رواه مسلم، أم هذا مما أقحمه النساخ، إنه لو كان يتعاطى صناعة التحقيق لرجع إلى الطبعة المحققة المتقنة فإنه لن يجد هذا العزو انظر الجزء الثالث (ص٢٧٦) من طبعة الشعب، فقد ذكر المحققون الثلاثة أن عزو الحديث إلى مسلم قد ورد في الطبعات السابقة على حين خلت منه مخطوطة الأزهر التي اعتمدوا عليها.....» قلت: وفي كلام المعلق! تحامل وتجني على شيخنا، فشيخنا رَحِمَهُ اللهُ أفاد القراء بأنه قد وقع في تفسير ابن كثير الحديث معزواً لمسلم، وهذا حق بالنسبة لكل الطبعات القديمة من تفسير ابن كثير، فهل يكلف شيخنا أن يراجع المخطوطات ويبحث عن أدق النسخ في بحث عرض له وهو ليس في مقام تحقيق تفسير ابن كثير؟! لذا اكتفى بقوله: «وهذا وهم محض» ثم تغافل المعلق! فحذف تمام كلام شيخنا والذي فيه فضح لحبيبه الصابوني! حيث قال شيخنا: «وهذا وهم محض، قلده عليه مختصره الشيخ الصابوني (٥٩٠/١) وهذا من جهله بهذا العلم وعدم عنايته به، وتقليده تقليداً أعمى، ولم يقنع بذلك حتى ضم إليه سيئة أخرى، وهي أنه سرق هذا التخريج من ابن كثير فنقله إلى حاشيته، موهماً القراء أنه من علمه!» انتهى كلام شيخنا بحروفه، والذي حذفه المعلق! واكتفى بقوله: «ثم تكلم في حق مختصره كلاماً لا يليق بأهل العلم أن يتفوهوا بمثله».
وسؤالنا للمعلق! هداه الله: أيهما أحق بالتشنيع عليه شيخنا الذي نفى وجود الحديث في صحيح مسلم أم الصابوني الذي أكد وجوده وعزوه لمسلم بذكره إياه في الحاشية؟! ثم من هو مطالب بالرجوع إلى المخطوطات والنسخ المتقنة مَنْ نقل من كتاب نقلاً عرضياً أم من قام باختصاره وتحقيقه والتعليق عليه؟! وهل يصح يا فضيلة المعلق! أن تقول في نهاية بحثك وردك: «لكن لا ينبغي له أن يرتب على هذه الأخطاء مذمة الآخرين والإساءة إليهم» وأنت قد عذرت الصابوني والذي أقر ما في النسخ المطبوعة من تفسير ابن كثير بل نسبه لنفسه، ولم تعذر بل وتحمل الألباني الوزر والذنب في عدم مراجعة النسخ الخطية كأن ما في الطبعات السابقة لابن كثير جاء من الهواء والفراغ وهل عدم وروده في مخطوطة الأزهر والتي هي نسخة متقنة ينفي وجوده في نسخ متقنة أخرى، وها أنت حققت سنن ابن ماجه على نسخة متقنة ومع هذا وجدت أشياء ليست فيها ووجدتها في نسخ دونها في الضبط وهي قطعاً من السنن بدليل عزو حفاظ الإسلام لها لسنن ابن ماجه. هذا ما جاد به القلم في هذه العجالة وإن كان المقام يقتضي التوسع في الرد فعسى أن يكون في موضع آخر هدانا الله والأستاذ لما يحبه الله ويرضاه.

(٤) في باريس: «فذكر».

أَيْنَ الْجَبَّارُونَ؟ أَيْنَ الْمُتَكَبِّرُونَ؟ قَالَ: وَيَتَمَايَلُ رَسُولُ اللهِ ﷺ عَنْ يَمِينِهِ وَعَنْ شِمَالِهِ، حَتَّى نَظَرْتُ إِلَى الْمِنْبَرِ يَتَحَرَّكُ مِنْ أَسْفَلِ شَيْءٍ مِنْهُ، حَتَّى إِنِّي لأَقُولُ: أَسَاقِطٌ هُوَ بِرَسُولِ اللهِ ﷺ. [م: ٢٧٨٨، تحفة ٧٣١٥]

٤٢٧٦ ـ حَدَّثَنَا أَبُو بَكْرِ بْنُ أَبِي شَيْبَةَ، حَدَّثَنَا أَبُو خَالِدٍ الأَحْمَرُ، عَنْ حَاتِمِ بْنِ أَبِي صَغِيرَةَ، عَنِ ابْنِ أَبِي مُلَيْكَةَ، عَنِ الْقَاسِمِ قَالَ: قَالَتْ عَائِشَةُ: قُلْتُ: يَا رَسُولَ اللهِ، كَيْفَ يُحْشَرُ النَّاسُ يَوْمَ الْقِيَامَةِ؟ قَالَ: حُفَاةً عُرَاةً، قُلْتُ: وَالنِّسَاءُ؟ قَالَ: وَالنِّسَاءُ. قُلْتُ: يَا رَسُولَ اللهِ، فَمَا يُسْتَحْيَا؟ قَالَ: يَا عَائِشَةُ الأَمْرُ أَشَدُّ[1] مِنْ أَنْ يَنْظُرَ بَعْضُهُمْ إِلَى بَعْضٍ. [خ: ٦٥٢٧، م: ٢٨٥٩، تحفة ١٧٤٦١]

٤٢٧٧ ـ حَدَّثَنَا أَبُو بَكْرِ بْنُ أَبِي شَيْبَةَ قَالَ: حَدَّثَنَا وَكِيعٌ، عَنْ عَلِيِّ بْنِ عَلِيِّ بْنِ رِفَاعَةَ، عَنِ الْحَسَنِ عَنْ أَبِي مُوسَى الأَشْعَرِيِّ قَالَ: قَالَ رَسُولُ اللهِ ﷺ: يُعْرَضُ النَّاسُ يَوْمَ الْقِيَامَةِ ثَلَاثَ عَرَضَاتٍ، فَأَمَّا عَرْضَتَانِ[2]، فَجِدَالٌ وَمَعَاذِيرُ، وَأَمَّا الثَّالِثَةُ فَعِنْدَ ذَلِكَ تَطِيرُ الصُّحُفُ فِي الأَيْدِي، فَآخِذٌ بِيَمِينِهِ وَآخِذٌ بِشِمَالِهِ. [تحفة ٨٩٨٦]

٤٢٧٨ ـ حَدَّثَنَا أَبُو بَكْرِ بْنُ أَبِي شَيْبَةَ، حَدَّثَنَا عِيسَى بْنُ يُونُسَ وَأَبُو خَالِدٍ الأَحْمَرُ، عَنِ ابْنِ عَوْنٍ، عَنْ نَافِعٍ عَنِ ابْنِ عُمَرَ، عَنِ النَّبِيِّ ﷺ: ﴿يَوْمَ يَقُومُ ٱلنَّاسُ لِرَبِّ ٱلْعَٰلَمِينَ ۝٦﴾ [المطففين: ٦] قَالَ: يَقُومُ أَحَدُهُمْ فِي رَشْحِهِ إِلَى أَنْصَافِ أُذُنَيْهِ. [خ: ٤٩٣٨، م: ٢٨٦٢، تحفة ٧٧٤٣]

٤٢٧٩ ـ حَدَّثَنَا أَبُو بَكْرِ بْنُ أَبِي شَيْبَةَ، حَدَّثَنَا عَلِيُّ بْنُ مُسْهِرٍ، عَنْ دَاوُدَ، عَنِ الشَّعْبِيِّ، عَنْ مَسْرُوقٍ، عَنْ عَائِشَةَ قَالَتْ: سَأَلْتُ رَسُولَ اللهِ ﷺ عَنْ قَوْلِهِ: ﴿يَوْمَ تُبَدَّلُ ٱلْأَرْضُ غَيْرَ ٱلْأَرْضِ وَٱلسَّمَٰوَٰتُ﴾ [إبراهيم: ٤٨] فَأَيْنَ يَكُونُ النَّاسُ يَوْمَئِذٍ؟ قَالَ: عَلَى الصِّرَاطِ. [م: ٢٧٩١، تحفة ١٧٦١٧]

٤٢٨٠ ـ حَدَّثَنَا أَبُو بَكْرِ بْنُ أَبِي شَيْبَةَ قَالَ: حَدَّثَنَا عَبْدُالأَعْلَى، عَنْ مُحَمَّدِ بْنِ إِسْحَاقَ، حَدَّثَنِي عُبَيْدُاللهِ بْنُ الْمُغِيرَةِ، عَنْ سُلَيْمَانَ بْنِ عَمْرِو بْنِ عَبْدٍ[3] الْعُتْوَارِيِّ أَحَدِ بَنِي لَيْثٍ قَالَ: وَكَانَ فِي حَجْرِ أَبِي سَعِيدٍ قَالَ: سَمِعْتُهُ يَعْنِي أَبَا سَعِيدٍ يَقُولُ: سَمِعْتُ رَسُولَ اللهِ ﷺ يَقُولُ: يُوضَعُ الصِّرَاطُ بَيْنَ ظَهْرَانَيْ جَهَنَّمَ، عَلَى حَسَكٍ كَحَسَكِ[4] السَّعْدَانِ، ثُمَّ يَسْتَجِيزُ النَّاسُ، فَنَاجٍ مُسَلَّمٌ، وَمَخْدُوجٌ بِهِ ثُمَّ نَاجٍ، وَمُحْتَبَسٌ بِهِ وَمَنْكُوسٌ فِيهَا. [تحفة ٤٠٦٨]

٤٢٨١ ـ حَدَّثَنَا أَبُو بَكْرِ بْنُ أَبِي شَيْبَةَ، حَدَّثَنَا أَبُو مُعَاوِيَةَ، عَنِ الأَعْمَشِ، عَنْ أَبِي سُفْيَانَ، عَنْ جَابِرٍ، عَنْ أُمِّ مُبَشِّرٍ عَنْ حَفْصَةَ قَالَتْ: قَالَ النَّبِيُّ ﷺ: إِنِّي لأَرْجُو أَلَّا يَدْخُلَ النَّارَ أَحَدٌ ـ إِنْ شَاءَ اللهُ تَعَالَى ـ مِمَّنْ شَهِدَ بَدْرًا وَالْحُدَيْبِيَةَ، قَالَتْ: قُلْتُ: يَا رَسُولَ اللهِ، أَلَيْسَ قَدْ قَالَ اللهُ: ﴿وَإِن مِّنكُمْ إِلَّا وَارِدُهَا ۚ كَانَ عَلَىٰ رَبِّكَ حَتْمًا مَّقْضِيًّا ۝٧١﴾ [مريم: ٧١] قَالَ: أَلَمْ تَسْمَعِيهِ يَقُولُ: ﴿ثُمَّ نُنَجِّي ٱلَّذِينَ ٱتَّقَوا۟ وَّنَذَرُ ٱلظَّٰلِمِينَ فِيهَا جِثِيًّا ۝٧٢﴾ [مريم: ٧٢]. [تحفة ١٥٨٢٠]

٣٤ ـ [بَابُ][5] صِفَةِ أُمَّةِ مُحَمَّدٍ ﷺ

٤٢٨٢ ـ حَدَّثَنَا أَبُو بَكْرِ بْنُ أَبِي شَيْبَةَ قَالَ: حَدَّثَنَا يَحْيَى بْنُ زَكَرِيَّا بْنِ أَبِي زَائِدَةَ، عَنْ أَبِي مَالِكٍ

---

(١) في المحمودية: «أهم».
(٢) في التيمورية: «عرضتين».
(٣) في المطبوع: «ابن».
(٤) شوك يعلق بصوف الغنم.
(٥) زيادة من المحمودية.

الأَشْجَعِيِّ، عَنْ أَبِي حَازِمٍ عَنْ أَبِي هُرَيْرَةَ قَالَ: قَالَ رَسُولُ اللهِ ﷺ: تَرِدُونَ عَلَيَّ غُرًّا(١) مُحَجَّلِينَ(٢)، مِنَ الْوُضُوءِ سِيمَاءُ أُمَّتِي، لَيْسَ لأَحَدٍ غَيْرِهَا. [م: ٢٤٧، تحفة ١٣٣٩٩]

٤٢٨٣ ـ **حَدَّثَنَا** مُحَمَّدُ بْنُ بَشَّارٍ، حَدَّثَنَا مُحَمَّدُ بْنُ جَعْفَرٍ، حَدَّثَنَا شُعْبَةُ، عَنْ أَبِي إِسْحَاقَ، عَنْ عَمْرِو بْنِ مَيْمُونٍ عَنْ عَبْدِاللهِ قَالَ: كُنَّا مَعَ رَسُولِ اللهِ ﷺ فِي قُبَّةٍ فَقَالَ: أَتَرْضَوْنَ أَنْ تَكُونُوا رُبُعَ أَهْلِ الْجَنَّةِ؟ قُلْنَا: بَلَى، قَالَ: أَتَرْضَوْنَ أَنْ تَكُونُوا ثُلُثَ أَهْلِ الْجَنَّةِ؟ قُلْنَا: نَعَمْ. قَالَ: وَالَّذِي نَفْسِي بِيَدِهِ إِنِّي لأَرْجُو أَنْ تَكُونُوا نِصْفَ أَهْلِ الْجَنَّةِ، وَذَلِكَ أَنَّ الْجَنَّةَ لا يَدْخُلُهَا إِلَّا نَفْسٌ مُسْلِمَةٌ، وَمَا أَنْتُمْ فِي أَهْلِ الشِّرْكِ، إِلَّا كَالشَّعَرَةِ الْبَيْضَاءِ فِي جِلْدِ الثَّوْرِ الأَسْوَدِ، أَوْ كَالشَّعَرَةِ السَّوْدَاءِ فِي جِلْدِ الثَّوْرِ الأَحْمَرِ. [خ: ٦٥٢٨، م: ٢٢١، تحفة ٩٤٨٣]

٤٢٨٤ ـ **حَدَّثَنَا** أَبُو كُرَيْبٍ وَأَحْمَدُ بْنُ سِنَانٍ، قَالَا: حَدَّثَنَا أَبُو مُعَاوِيَةَ، عَنِ الأَعْمَشِ، عَنْ أَبِي صَالِحٍ عَنْ أَبِي سَعِيدٍ قَالَ: قَالَ رَسُولُ اللهِ ﷺ: يَجِيءُ النَّبِيُّ يَوْمَ الْقِيَامَةِ وَمَعَهُ الرَّجُلُ، وَيَجِيءُ النَّبِيُّ وَمَعَهُ الرَّجُلَانِ، وَيَجِيءُ النَّبِيُّ وَمَعَهُ الثَّلَاثَةُ، وَأَكْثَرُ مِنْ ذَلِكَ، وَأَقَلُّ، فَيُقَالُ لَهُ: هَلْ بَلَّغْتَ قَوْمَكَ؟ فَيَقُولُ: نَعَمْ. فَيُدْعَى قَوْمُهُ، فَيُقَالُ: هَلْ بَلَّغَكُمْ؟ فَيَقُولُونَ: لَا. فَيُقَالُ: مَنْ يَشْهَدُ لَكَ؟ فَيَقُولُ: مُحَمَّدٌ وَأُمَّتُهُ، فَتُدْعَى أُمَّةُ مُحَمَّدٍ ﷺ، فَيُقَالُ: هَلْ بَلَّغَ هَذَا؟ فَيَقُولُونَ: نَعَمْ. فَيَقُولُ: وَمَا عِلْمُكُمْ بِذَلِكَ؟ فَيَقُولُونَ: أَخْبَرَنَا نَبِيُّنَا [بِذَلِكَ](٣)، أَنَّ الرُّسُلَ قَدْ بَلَّغُوا فَصَدَّقْنَاهُ، قَالَ: فَذَلِكَ(٤) قَوْلُهُ تَعَالَى: ﴿وَكَذَٰلِكَ جَعَلْنَٰكُمْ أُمَّةً وَسَطًا﴾ [البقرة: ١٤٣] قَالَ: عَدْلًا(٥): ﴿لِتَكُونُوا۟ شُهَدَآءَ عَلَى ٱلنَّاسِ وَيَكُونَ ٱلرَّسُولُ عَلَيْكُمْ شَهِيدًا﴾ [البقرة: ١٤٣]. [خ: ٣٣٣٩، تحفة ٤٠٠٣]

٤٢٨٥ ـ **حَدَّثَنَا** أَبُو بَكْرِ بْنُ أَبِي شَيْبَةَ، **حَدَّثَنَا** مُحَمَّدُ بْنُ مُصْعَبٍ، عَنِ الأَوْزَاعِيِّ، عَنْ يَحْيَى بْنِ أَبِي كَثِيرٍ، عَنْ هِلَالِ بْنِ أَبِي مَيْمُونَةَ، عَنْ عَطَاءِ بْنِ يَسَارٍ عَنْ رِفَاعَةَ الْجُهَنِيِّ قَالَ: صَدَرْنَا(٦) مَعَ رَسُولِ اللهِ ﷺ فَقَالَ: وَالَّذِي نَفْسُ مُحَمَّدٍ بِيَدِهِ مَا مِنْ عَبْدٍ يُؤْمِنُ ثُمَّ يُسَدِّدُ إِلَّا سُلِكَ بِهِ فِي الْجَنَّةِ وَأَرْجُو أَلَّا يَدْخُلُوهَا حَتَّى تَبَوَّؤُوا أَنْتُمْ وَمَنْ صَلَحَ مِنْ ذَرَارِيِّكُمْ مَسَاكِنَ فِي الْجَنَّةِ، وَلَقَدْ وَعَدَنِي رَبِّي ﷻ أَنْ يُدْخِلَ الْجَنَّةَ مِنْ أُمَّتِي سَبْعِينَ أَلْفًا بِغَيْرِ حِسَابٍ. [تحفة ٣٦١١]

٤٢٨٦ ـ **حَدَّثَنَا** هِشَامُ بْنُ عَمَّارٍ، حَدَّثَنَا إِسْمَاعِيلُ بْنُ عَيَّاشٍ، قَالَ: حَدَّثَنَا مُحَمَّدُ بْنُ زِيَادٍ الأَلْهَانِيُّ قَالَ: سَمِعْتُ أَبَا أُمَامَةَ الْبَاهِلِيَّ يَقُولُ: سَمِعْتُ رَسُولَ اللهِ ﷺ يَقُولُ: وَعَدَنِي رَبِّي أَنْ يُدْخِلَ الْجَنَّةَ مِنْ أُمَّتِي سَبْعِينَ أَلْفًا، لَا حِسَابَ عَلَيْهِمْ، وَلَا عَذَابَ، مَعَ كُلِّ أَلْفٍ سَبْعُونَ أَلْفًا، وَثَلَاثُ حَثَيَاتٍ مِنْ حَثَيَاتِ رَبِّي. [ت: ٢٤٣٧، تحفة ٤٩٢٤]

٤٢٨٧ ـ **حَدَّثَنَا** عِيسَى بْنُ مُحَمَّدِ بْنِ النَّحَّاسِ الرَّمْلِيُّ وَأَيُّوبُ بْنُ مُحَمَّدٍ الرَّقِّيُّ، قَالَا: حَدَّثَنَا ضَمْرَةُ بْنُ رَبِيعَةَ، عَنِ ابْنِ شَوْذَبٍ، عَنْ بَهْزِ بْنِ حَكِيمٍ، عَنْ أَبِيهِ عَنْ جَدِّهِ قَالَ: قَالَ رَسُولُ اللهِ ﷺ: نُكْمِلُ يَوْمَ الْقِيَامَةِ سَبْعِينَ(٧) أُمَّةً، نَحْنُ آخِرُهَا وَخَيْرُهَا. [ت: ٣٠٠١، تحفة ١١٣٨٧]

٤٢٨٨ ـ **حَدَّثَنَا** مُحَمَّدُ بْنُ خَالِدِ بْنِ خِدَاشٍ، حَدَّثَنَا إِسْمَاعِيلُ ابْنُ عُلَيَّةَ، عَنْ بَهْزِ بْنِ حَكِيمٍ، عَنْ أَبِيهِ عَنْ

---

(١) بياض في الجبهة.
(٢) بياض في القدم.
(٣) زيادة من مراد وباريس.
(٤) في باريس: «فذلكم».
(٥) سقطت من المطبوع.
(٦) رجعنا من السفر.
(٧) في التيمورية: «سبعون».

جَدِّهِ قَالَ: سَمِعْتُ رَسُولَ اللهِ ﷺ يَقُولُ: إِنَّكُمْ وَفَّيْتُمْ سَبْعِينَ أُمَّةً، أَنْتُمْ خَيْرُهَا وَأَكْرَمُهَا عَلَى اللهِ ﷻ.

[ت: ٣٠٠١، تحفة ١١٣٨٧]

٤٢٨٩ ـ حَدَّثَنَا عَبْدُاللهِ بْنُ إِسْحَاقَ الْجَوْهَرِيُّ، حَدَّثَنَا حُسَيْنُ بْنُ حَفْصٍ الأَصْبَهَانِيُّ، حَدَّثَنَا سُفْيَانُ، عَنْ عَلْقَمَةَ بْنِ مَرْثَدٍ، عَنْ سُلَيْمَانَ بْنِ بُرَيْدَةَ عَنْ أَبِيهِ، عَنِ النَّبِيِّ ﷺ قَالَ: أَهْلُ الْجَنَّةِ عِشْرُونَ وَمِئَةُ صَفٍّ، ثَمَانُونَ مِنْ هَذِهِ الأُمَّةِ، وَأَرْبَعُونَ مِنْ سَائِرِ الأُمَمِ. [ت: ٢٥٤٦، تحفة ١٩٣٨]

٤٢٩٠ ـ حَدَّثَنَا مُحَمَّدُ بْنُ يَحْيَى، حَدَّثَنَا أَبُو سَلَمَةَ، حَدَّثَنَا[1] حَمَّادُ بْنُ سَلَمَةَ، عَنْ سَعِيدِ بْنِ إِيَاسٍ الْجُرَيْرِيِّ، عَنْ أَبِي نَضْرَةَ عَنِ ابْنِ عَبَّاسٍ أَنَّ النَّبِيَّ ﷺ قَالَ: نَحْنُ آخِرُ الأُمَمِ، وَأَوَّلُ مَنْ يُحَاسَبُ، يُقَالُ: أَيْنَ الأُمَّةُ الأُمِّيَّةُ وَنَبِيُّهَا، فَنَحْنُ الآخِرُونَ الأَوَّلُونَ. [تحفة ٦٥٠٠]

٤٢٩١ ـ حَدَّثَنَا جُبَارَةُ بْنُ الْمُغَلِّسِ، حَدَّثَنَا عَبْدُالأَعْلَى بْنُ أَبِي الْمُسَاوِرِ، عَنْ أَبِي بُرْدَةَ عَنْ أَبِيهِ قَالَ: قَالَ رَسُولُ اللهِ ﷺ: إِذَا جَمَعَ اللهُ الْخَلاَئِقَ يَوْمَ الْقِيَامَةِ، أُذِنَ لأُمَّةِ مُحَمَّدٍ فِي السُّجُودِ، فَيَسْجُدُوا[2] لَهُ طَوِيلاً، ثُمَّ يُقَالُ: ارْفَعُوا رُؤُوسَكُمْ، قَدْ جَعَلْنَا عِدْلَتَكُمْ فِدَاءَكُمْ مِنَ النَّارِ. [تحفة ٩١١١]

٤٢٩٢ ـ حَدَّثَنَا جُبَارَةُ بْنُ الْمُغَلِّسِ، حَدَّثَنَا كَثِيرُ بْنُ سُلَيْمٍ عَنْ أَنَسِ بْنِ مَالِكٍ قَالَ: قَالَ رَسُولُ اللهِ ﷺ: إِنَّ هَذِهِ الأُمَّةَ[3] مَرْحُومَةٌ، عَذَابُهَا بِأَيْدِيهَا، فَإِذَا كَانَ يَوْمُ الْقِيَامَةِ، دُفِعَ إِلَى كُلِّ رَجُلٍ مِنَ الْمُسْلِمِينَ، رَجُلٌ مِنَ الْمُشْرِكِينَ، فَيُقَالُ: هَذَا فِدَاؤُكَ مِنَ النَّارِ. [تحفة ١٤٤٩]

٣٥ ـ [بَابُ][4] مَا يُرْجَى مِنْ رَحْمَةِ اللهِ يَوْمَ الْقِيَامَةِ

٤٢٩٣ ـ حَدَّثَنَا أَبُو بَكْرِ بْنُ أَبِي شَيْبَةَ، حَدَّثَنَا يَزِيدُ بْنُ هَارُونَ، أَنْبَأَنَا عَبْدُالْمَلِكِ، عَنْ عَطَاءٍ عَنْ أَبِي هُرَيْرَةَ، عَنِ النَّبِيِّ ﷺ قَالَ: إِنَّ لِلَّهِ ﷻ مِئَةَ رَحْمَةٍ، قَسَمَ مِنْهَا رَحْمَةً بَيْنَ جَمِيعِ الْخَلاَئِقِ، فَبِهَا يَتَرَاحَمُونَ، وَبِهَا يَتَعَاطَفُونَ، وَبِهَا تَعْطِفُ الْوَحْشُ عَلَى أَوْلاَدِهَا، وَأَخَّرَ تِسْعَةً وَتِسْعِينَ رَحْمَةً، يَرْحَمُ بِهَا عِبَادَهُ يَوْمَ الْقِيَامَةِ. [خ: ٦٠٠٠، م: ٢٧٥٢، تحفة ١٤١٨٣]

٤٢٩٤ ـ حَدَّثَنَا أَبُو كُرَيْبٍ وَأَحْمَدُ بْنُ سِنَانٍ، قَالاَ: حَدَّثَنَا أَبُو مُعَاوِيَةَ، عَنِ الأَعْمَشِ، عَنْ أَبِي صَالِحٍ عَنْ أَبِي سَعِيدٍ قَالَ: قَالَ رَسُولُ اللهِ ﷺ: خَلَقَ اللهُ ﷻ، يَوْمَ خَلَقَ السَّمَوَاتِ وَالأَرْضَ مِئَةَ رَحْمَةٍ، فَجَعَلَ فِي الأَرْضِ مِنْهَا رَحْمَةً، فَبِهَا تَعْطِفُ الْوَالِدَةُ عَلَى وَلَدِهَا، وَالْبَهَائِمُ بَعْضُهَا عَلَى بَعْضٍ، وَالطَّيْرُ، وَأَخَّرَ تِسْعَةً وَتِسْعِينَ إِلَى يَوْمِ الْقِيَامَةِ، فَإِذَا كَانَ يَوْمُ الْقِيَامَةِ، أَكْمَلَهَا اللهُ بِهَذِهِ الرَّحْمَةِ. [تحفة ٤٠٢٤]

٤٢٩٥ ـ حَدَّثَنَا مُحَمَّدُ بْنُ عَبْدِاللهِ بْنِ نُمَيْرٍ وَأَبُو بَكْرِ بْنُ أَبِي شَيْبَةَ، قَالاَ: حَدَّثَنَا أَبُو خَالِدٍ الأَحْمَرُ، عَنِ ابْنِ عَجْلاَنَ، عَنْ أَبِيهِ عَنْ أَبِي هُرَيْرَةَ قَالَ: قَالَ رَسُولُ اللهِ ﷺ: إِنَّ اللهَ ﷻ، لَمَّا خَلَقَ الْخَلْقَ، كَتَبَ بِيَدِهِ عَلَى نَفْسِهِ، إِنَّ رَحْمَتِي تَغْلِبُ غَضَبِي. [خ: ٣١٩٤، م: ٢٧٥١، تحفة ١٤١٣٩]

٤٢٩٦ ـ حَدَّثَنَا مُحَمَّدُ بْنُ عَبْدِالْمَلِكِ بْنِ أَبِي الشَّوَارِبِ، حَدَّثَنَا أَبُو عَوَانَةَ، حَدَّثَنَا عَبْدُالْمَلِكِ بْنُ عُمَيْرٍ، عَنِ ابْنِ أَبِي لَيْلَى عَنْ مُعَاذِ بْنِ جَبَلٍ قَالَ: مَرَّ بِي رَسُولُ اللهِ ﷺ وَأَنَا عَلَى حِمَارٍ، فَقَالَ: يَا مُعَاذُ، هَلْ تَدْرِي مَا حَقُّ اللهِ عَلَى الْعِبَادِ، وَمَا حَقُّ الْعِبَادِ عَلَى اللهِ؟ قَالَ: قُلْتُ: اللهُ وَرَسُولُهُ أَعْلَمُ، قَالَ: فَإِنَّ حَقَّ اللهِ عَلَى

---

(١) في مراد وباريس: «حدثنا أبو سلمة حماد بن سلمة» وهو خطأ.

(٢) في المطبوع: «فيسجدون».

(٣) في التيمورية: «أمة».

(٤) زيادة من المحمودية.

الْعِبَادِ، أَنْ يَعْبُدُوهُ وَلَا يُشْرِكُوا بِهِ شَيْئًا، وَحَقُّ الْعِبَادِ عَلَى اللهِ، إِذَا فَعَلُوا ذَلِكَ أَنْ لَا يُعَذِّبَهُمْ. [خ: ٢٨٥٦، م: ٣٠، تحفة ١١٣٤٦]

٤٢٩٧ ـ حَدَّثَنَا هِشَامُ بْنُ عَمَّارٍ، قَالَ: حَدَّثَنَا إِبْرَاهِيمُ بْنُ أَعْيَنَ، قَالَ: حَدَّثَنَا إِسْمَاعِيلُ بْنُ يَحْيَى الشَّيْبَانِيُّ، عَنْ عَبْدِاللهِ بْنِ عُمَرَ بْنِ حَفْصٍ، عَنْ نَافِعٍ عَنِ ابْنِ عُمَرَ قَالَ: كُنَّا مَعَ رَسُولِ اللهِ ﷺ فِي بَعْضِ غَزَوَاتِهِ، فَمَرَّ بِقَوْمٍ فَقَالَ: مَنِ الْقَوْمُ؟ فَقَالُوا: نَحْنُ الْمُسْلِمُونَ، وَامْرَأَةٌ تَحْصِبُ تَنُّورَهَا وَمَعَهَا ابْنٌ لَهَا، فَإِذَا ارْتَفَعَ وَهَجُ التَّنُّورِ، تَنَحَّتْ بِهِ، فَأَتَتِ النَّبِيَّ ﷺ فَقَالَتْ: أَنْتَ رَسُولُ اللهِ، قَالَ: نَعَمْ. قَالَتْ: بِأَبِي أَنْتَ وَأُمِّي، أَلَيْسَ اللهُ بِأَرْحَمِ الرَّاحِمِينَ؟ قَالَ: بَلَى، قَالَتْ: أَوَلَيْسَ اللهُ بِأَرْحَمَ بِعِبَادِهِ مِنَ الأُمِّ بِوَلَدِهَا؟ قَالَ: بَلَى. قَالَتْ: فَإِنَّ الأُمَّ لَا تُلْقِي وَلَدَهَا فِي النَّارِ، فَأَكَبَّ رَسُولُ اللهِ ﷺ، يَبْكِي ثُمَّ رَفَعَ رَأْسَهُ إِلَيْهَا فَقَالَ: إِنَّ اللهَ لَا يُعَذِّبُ مِنْ عِبَادِهِ إِلَّا الْمَارِدَ الْمُتَمَرِّدَ الَّذِي يَتَمَرَّدُ عَلَى اللهِ، وَأَبَى أَنْ يَقُولَ: لَا إِلَهَ إِلَّا اللهُ. [تحفة ٧٧٣٩]

٤٢٩٨ ـ حَدَّثَنَا الْعَبَّاسُ بْنُ الْوَلِيدِ الدِّمَشْقِيُّ، حَدَّثَنَا عَمْرُو بْنُ هَاشِمٍ، حَدَّثَنَا ابْنُ لَهِيعَةَ، عَنْ عَبْدِ رَبِّهِ بْنِ سَعِيدٍ، عَنْ سَعِيدٍ الْمَقْبُرِيِّ عَنْ أَبِي هُرَيْرَةَ قَالَ: قَالَ رَسُولُ اللهِ ﷺ: لَا يَدْخُلُ النَّارَ إِلَّا شَقِيٌّ، قِيلَ: يَا رَسُولَ اللهِ، وَمَنِ الشَّقِيُّ؟ قَالَ: مَنْ لَمْ يَعْمَلْ لِلَّهِ بِطَاعَةٍ، وَلَمْ يَتْرُكْ لَهُ مَعْصِيَةً. [تحفة ١٢٩٧٤]

٤٢٩٩ ـ حَدَّثَنَا أَبُو بَكْرِ بْنُ أَبِي شَيْبَةَ، حَدَّثَنَا زَيْدُ بْنُ الْحُبَابِ، حَدَّثَنَا سُهَيْلُ بْنُ عَبْدِاللهِ أَخُو حَزْمٍ الْقُطَعِيُّ، قَالَ: حَدَّثَنَا ثَابِتٌ الْبُنَانِيُّ عَنْ أَنَسِ بْنِ مَالِكٍ: أَنَّ رَسُولَ اللهِ ﷺ قَرَأَ أَوْ تَلَا هَذِهِ الآيَةَ: ﴿هُوَ أَهْلُ ٱلتَّقْوَىٰ وَأَهْلُ ٱلْمَغْفِرَةِ﴾ [المدثر: ٥٦] قَالَ: فَقَالَ اللهُ تَبَارَكَ وَتَعَالَى: أَنَا أَهْلٌ أَنْ أُتَّقَى، فَلَا يُجْعَلْ مَعِي إِلَهٌ آخَرُ، فَمَنِ اتَّقَى أَنْ يَجْعَلَ مَعِي إِلَهًا آخَرَ، فَأَنَا أَهْلٌ أَنْ أَغْفِرَ لَهُ.

* قَالَ أَبُو الْحَسَنِ الْقَطَّانُ، حَدَّثَنَاهُ إِبْرَاهِيمُ بْنُ نَصْرٍ، حَدَّثَنَا هُدْبَةُ بْنُ خَالِدٍ، حَدَّثَنَا سُهَيْلُ بْنُ أَبِي حَزْمٍ، عَنْ ثَابِتٍ، عَنْ أَنَسٍ أَنَّ رَسُولَ اللهِ ﷺ قَالَ: فِي هَذِهِ الآيَةِ ﴿هُوَ أَهْلُ ٱلتَّقْوَىٰ وَأَهْلُ ٱلْمَغْفِرَةِ﴾ [المدثر: ٥٦] قَالَ رَسُولُ اللهِ ﷺ: قَالَ رَبُّكُمْ ﷻ: أَنَا أَهْلٌ أَنْ أُتَّقَى، فَلَا يُشْرَكَ بِي غَيْرِي، وَأَنَا أَهْلٌ لِمَنِ اتَّقَى أَنْ يُشْرِكَ بِي أَنْ أَغْفِرَ لَهُ. [ت: ٣٣٢٨، تحفة ٤٣٤]

٤٣٠٠ ـ حَدَّثَنَا مُحَمَّدُ بْنُ يَحْيَى، حَدَّثَنَا ابْنُ أَبِي مَرْيَمَ، حَدَّثَنَا اللَّيْثُ، حَدَّثَنِي عَامِرُ بْنُ يَحْيَى، عَنْ أَبِي عَبْدِالرَّحْمَنِ الْحُبُلِيِّ قَالَ: سَمِعْتُ عَبْدَاللهِ بْنَ عَمْرٍو يَقُولُ: قَالَ رَسُولُ اللهِ ﷺ: يُصَاحُ بِرَجُلٍ مِنْ أُمَّتِي يَوْمَ الْقِيَامَةِ عَلَى رُؤُوسِ الْخَلَائِقِ، فَيُنْشَرُ عَلَيْهِ[1] تِسْعَةٌ وَتِسْعُونَ[2] سِجِلًّا، كُلُّ سِجِلٍّ مَدَّ الْبَصَرِ، ثُمَّ يَقُولُ اللهُ تَبَارَكَ وَتَعَالَى: هَلْ تُنْكِرُ مِنْ هَذَا شَيْئًا؟ فَيَقُولُ: لَا يَا رَبِّ، فَيَقُولُ: أَظَلَمَتْكَ كَتَبَتِي الْحَافِظُونَ؟ [فَيَقُولُ: لَا][3]، ثُمَّ يَقُولُ: أَلَكَ عُذْرٌ، أَلَكَ حَسَنَةٌ؟ فَيَهَابُ الرَّجُلُ فَيَقُولُ: لَا، فَيَقُولُ: بَلَى. إِنَّ لَكَ عِنْدَنَا حَسَنَاتٍ، وَإِنَّهُ لَا ظُلْمَ عَلَيْكَ الْيَوْمَ، فَتُخْرَجُ لَهُ بِطَاقَةٌ، فِيهَا أَشْهَدُ أَنْ لَا إِلَهَ إِلَّا اللهُ وَأَنَّ مُحَمَّدًا عَبْدُهُ وَرَسُولُهُ، قَالَ: فَيَقُولُ: يَا رَبِّ، مَا هَذِهِ الْبِطَاقَةُ، مَعَ هَذِهِ السِّجِلَّاتِ؟ فَيَقُولُ: إِنَّكَ لَا تُظْلَمُ فَتُوضَعُ السِّجِلَّاتُ فِي كِفَّةٍ، وَالْبِطَاقَةُ فِي كِفَّةٍ فَطَاشَتِ[4] السِّجِلَّاتُ، وَثَقُلَتِ الْبِطَاقَةُ.

قَالَ مُحَمَّدُ بْنُ يَحْيَى: الْبِطَاقَةُ الرُّقْعَةُ، وَأَهْلُ مِصْرَ يَقُولُونَ لِلرُّقْعَةِ بِطَاقَةٌ. [ت: ٢٦٣٩، تحفة ٨٨٥٥]

---

(١) في باريس: «له».

(٢) في المحمودية: «فَيُنْشَرُ لَهُ تِسْعَةٌ وَتِسْعِينَ».

(٣) زيادة من المحمودية.

(٤) رفعت.

٣٦ ـ [بَابُ][(١)] ذِكْرِ الْحَوْضِ

٤٣٠١ ـ حَدَّثَنَا أَبُو بَكْرِ بْنُ أَبِي شَيْبَةَ، حَدَّثَنَا مُحَمَّدُ بْنُ بِشْرٍ، حَدَّثَنَا زَكَرِيَّا، حَدَّثَنَا عَطِيَّةُ عَنْ أَبِي سَعِيدٍ [الْخُدْرِيِّ][(٢)] أَنَّ النَّبِيَّ ﷺ قَالَ: إِنَّ لِي حَوْضًا مَا بَيْنَ الْكَعْبَةِ وَبَيْتِ الْمَقْدِسِ، أَبْيَضَ مِثْلَ اللَّبَنِ، آنِيَتُهُ عَدَدُ النُّجُومِ، وَإِنِّي لَأَكْثَرُ الأَنْبِيَاءِ تَبَعًا، يَوْمَ الْقِيَامَةِ. [تحفة ٤١٩٩]

٤٣٠٢ ـ حَدَّثَنَا عُثْمَانُ بْنُ أَبِي شَيْبَةَ، حَدَّثَنَا عَلِيُّ بْنُ مُسْهِرٍ، عَنْ أَبِي مَالِكٍ سَعْدِ بْنِ طَارِقٍ، عَنْ رِبْعِيٍّ عَنْ حُذَيْفَةَ قَالَ: قَالَ رَسُولُ اللهِ ﷺ: إِنَّ حَوْضِي لأَبْعَدُ مِنْ أَيْلَةَ إِلَى[(٣)] عَدَنَ، وَالَّذِي نَفْسِي بِيَدِهِ، لآنِيَتُهُ أَكْثَرُ مِنْ عَدَدِ النُّجُومِ، وَلَهُوَ أَشَدُّ بَيَاضًا مِنَ اللَّبَنِ، وَأَحْلَى مِنَ الْعَسَلِ، وَالَّذِي نَفْسِي بِيَدِهِ، إِنِّي لأَذُودُ عَنْهُ الرِّجَالَ، كَمَا يَذُودُ الرَّجُلُ الإِبِلَ الْغَرِيبَةَ عَنْ حَوْضِهِ، قِيلَ: يَا رَسُولَ اللهِ، أَتَعْرِفُنَا[(٤)]؟ قَالَ: نَعَمْ، تَرِدُونَ عَلَيَّ غُرًّا مُحَجَّلِينَ[(٥)] مِنْ آثَارِ[(٦)] الْوُضُوءِ، لَيْسَتْ لأَحَدٍ غَيْرِكُمْ. [م: ٢٤٨، تحفة ٣٣١٥]

٤٣٠٣ ـ [(٧)] حَدَّثَنَا مَحْمُودُ بْنُ خَالِدٍ [الدِّمَشْقِيُّ][(٨)]، حَدَّثَنَا مَرْوَانُ بْنُ مُحَمَّدٍ، حَدَّثَنَا مُحَمَّدُ بْنُ مُهَاجِرٍ، حَدَّثَنِي الْعَبَّاسُ بْنُ سَالِمٍ الدِّمَشْقِيُّ ثَبْتٌ[(٩)] عَنْ أَبِي سَلَّامٍ الْحَبَشِيِّ قَالَ: بَعَثَ إِلَيَّ عُمَرُ بْنُ عَبْدِالْعَزِيزِ، فَأَتَيْتُهُ عَلَى بَرِيدٍ، فَلَمَّا قَدِمْتُ عَلَيْهِ، قَالَ: لَقَدْ شَقَقْنَا عَلَيْكَ يَا أَبَا سَلَّامٍ فِي مَرْكَبِكَ، قَالَ: أَجَلْ وَاللهِ يَا أَمِيرَ الْمُؤْمِنِينَ، قَالَ: وَاللهِ مَا أَرَدْتُ الْمَشَقَّةَ عَلَيْكَ، وَلَكِنْ حَدِيثٌ بَلَغَنِي أَنَّكَ تُحَدِّثُ بِهِ، عَنْ ثَوْبَانَ مَوْلَى رَسُولِ اللهِ ﷺ فِي الْحَوْضِ، فَأَحْبَبْتُ أَنْ تُشَافِهَنِي بِهِ، قَالَ: فَقُلْتُ: حَدَّثَنِي ثَوْبَانُ مَوْلَى رَسُولِ اللهِ ﷺ، أَنَّ رَسُولَ اللهِ ﷺ، قَالَ: إِنَّ حَوْضِي مَا بَيْنَ عَدَنَ إِلَى أَيْلَةَ، أَشَدُّ بَيَاضًا مِنَ اللَّبَنِ، وَأَحْلَى مِنَ الْعَسَلِ، أَكَاوِيبُهُ[(١٠)] كَعَدَدِ نُجُومِ السَّمَاءِ، مَنْ شَرِبَ مِنْهُ [شَرْبَةً][(١١)]، لَمْ يَظْمَأْ بَعْدَهَا أَبَدًا، وَأَوَّلُ مَنْ يَرِدُهُ[(١٢)] عَلَيَّ فُقَرَاءُ الْمُهَاجِرِينَ، الدُّنْسُ ثِيَابًا، وَالشُّعْثُ رُؤُوسًا، الَّذِينَ لَا يَنْكِحُونَ الْمُنَعَّمَاتِ، وَلَا يُفْتَحُ لَهُمُ السُّدَدُ.

قَالَ: فَبَكَى عُمَرُ حَتَّى اخْضَلَّتْ لِحْيَتُهُ، ثُمَّ قَالَ: لَكِنِّي قَدْ نَكَحْتُ الْمُنَعَّمَاتِ، وَفُتِحَتْ[(١٣)] لِيَ السُّدَدُ، لَا[(١٤)] جَرَمَ أَنِّي لَا أَغْسِلُ ثَوْبِي، الَّذِي يَلِي[(١٥)] جَسَدِي، حَتَّى يَتَّسِخَ، وَلَا أَدْهُنُ رَأْسِي، حَتَّى يَشْعَثَ. [ت: ٢٤٤٤، تحفة ٢١٢٠]

٤٣٠٤ ـ حَدَّثَنَا نَصْرُ بْنُ عَلِيٍّ، قَالَ: حَدَّثَنَا أَبِي، حَدَّثَنَا هِشَامٌ، عَنْ قَتَادَةَ عَنْ أَنَسٍ قَالَ: قَالَ رَسُولُ اللهِ ﷺ: مَا بَيْنَ نَاحِيَتَيْ حَوْضِي، كَمَا بَيْنَ صَنْعَاءَ وَالْمَدِينَةِ، أَوْ كَمَا بَيْنَ الْمَدِينَةِ وَعُمَانَ. [خ: ٦٥٨٠، م: ٢٣٠٣، تحفة ١٣٧٠]

٤٣٠٥ ـ حَدَّثَنَا حُمَيْدُ بْنُ مَسْعَدَةَ، حَدَّثَنَا خَالِدُ بْنُ الْحَارِثِ، حَدَّثَنَا سَعِيدُ بْنُ أَبِي عَرُوبَةَ، عَنْ قَتَادَةَ قَالَ:

---

(١) زيادة من مراد.
(٢) زيادة من مراد وباريس.
(٣) في التيمورية: «من».
(٤) في التيمورية: «وتعرفنا».
(٥) في التيمورية: «غرّ محجلون».
(٦) في باريس: «أثر».
(٧) صححه شيخنا في آخر قوليه كما في صحيح الترغيب.
(٨) زيادة من مراد وباريس.
(٩) هكذا ضبطها الناسخ في التيمورية ومراد وباريس، وتصحفت في المطبوع: «ثبت»، وكذا تصحفت في نسخة الرسالة ومن ثم حكموا على إسناده بالانقطاع بين العباس وأبي سلام.
(١٠) في التيمورية: «أوانيه».
(١١) زيادة من مراد وباريس.
(١٢) في التيمورية: «يرد».
(١٣) في التيمورية: «وفتح».
(١٤) في التيمورية: «ولا».
(١٥) في المطبوع: «على».

قَالَ أَنَسُ بْنُ مَالِكٍ: قَالَ نَبِيُّ اللهِ ﷺ: يُرَى فِيهِ أَبَارِيقُ الذَّهَبِ وَالْفِضَّةِ، كَعَدَدِ نُجُومِ السَّمَاءِ. [م: ٢٣٠٣، تحفة ١١٩٣]

٤٣٠٦ ـ حَدَّثَنَا مُحَمَّدُ بْنُ بَشَّارٍ، حَدَّثَنَا مُحَمَّدُ بْنُ جَعْفَرٍ، حَدَّثَنَا شُعْبَةُ، عَنِ الْعَلَاءِ بْنِ عَبْدِالرَّحْمَنِ، عَنْ أَبِيهِ عَنْ أَبِي هُرَيْرَةَ، عَنِ النَّبِيِّ ﷺ أَنَّهُ أَتَى الْمَقْبَرَةَ فَسَلَّمَ عَلَى الْمَقْبَرَةِ، فَقَالَ: السَّلَامُ عَلَيْكُمْ دَارَ قَوْمٍ مُؤْمِنِينَ، وَإِنَّا إِنْ شَاءَ اللهُ بِكُمْ لَاحِقُونَ، ثُمَّ قَالَ: وَدِدْتُ[1] أَنَّا قَدْ رَأَيْنَا إِخْوَانَنَا، قَالُوا: يَا رَسُولَ اللهِ، أَوَلَسْنَا إِخْوَانَكَ؟ قَالَ: أَنْتُمْ أَصْحَابِي، وَإِخْوَانِي الَّذِينَ يَأْتُونَ مِنْ بَعْدِي، وَأَنَا فَرَطُكُمْ عَلَى الْحَوْضِ، قَالُوا: يَا رَسُولَ اللهِ، كَيْفَ تَعْرِفُ مَنْ لَمْ يَأْتِ مِنْ أُمَّتِكَ، قَالَ: أَرَأَيْتُمْ[2] لَوْ أَنَّ رَجُلًا لَهُ خَيْلٌ غُرٌّ مُحَجَّلَةٌ، بَيْنَ [ظَهْرَانَيْ][3] خَيْلٍ دُهْمٍ[4] بُهْمٍ، أَلَمْ يَكُنْ يَعْرِفُهَا؟ قَالُوا: بَلَى. قَالَ: فَإِنَّهُمْ يَأْتُونَ يَوْمَ الْقِيَامَةِ غُرًّا مُحَجَّلِينَ مِنْ آثَارِ[5] الْوُضُوءِ، قَالَ: أَنَا فَرَطُكُمْ[6] عَلَى الْحَوْضِ، ثُمَّ قَالَ: لَيُذَادَنَّ رِجَالٌ عَنْ حَوْضِي، كَمَا يُذَادُ الْبَعِيرُ الضَّالُّ، فَأُنَادِيهِمْ أَلَا هَلُمُّوا، فَيُقَالُ: إِنَّهُمْ [قَدْ][7] بَدَّلُوا بَعْدَكَ، وَلَمْ يَزَالُوا يَرْجِعُونَ عَلَى أَعْقَابِهِمْ، فَأَقُولُ: أَلَا سُحْقًا سُحْقًا. [م: ٢٤٩، تحفة ١٤٠٣٤]

٣٧ ـ [بَابُ][8] ذِكْرِ الشَّفَاعَةِ

٤٣٠٧ ـ حَدَّثَنَا أَبُو بَكْرِ بْنُ أَبِي شَيْبَةَ، حَدَّثَنَا أَبُو مُعَاوِيَةَ، عَنِ الأَعْمَشِ، عَنْ أَبِي صَالِحٍ عَنْ أَبِي هُرَيْرَةَ قَالَ: قَالَ رَسُولُ اللهِ ﷺ: لِكُلِّ نَبِيٍّ دَعْوَةٌ مُسْتَجَابَةٌ، فَتَعَجَّلَ كُلُّ نَبِيٍّ دَعْوَتَهُ، وَإِنِّي اخْتَبَأْتُ دَعْوَتِي شَفَاعَةً لأُمَّتِي، فَهِيَ نَائِلَةٌ مَنْ مَاتَ مِنْهُمْ، لَا يُشْرِكُ بِاللهِ شَيْئًا. [خ: ٦٣٠٤، م: ١٩٨، تحفة ١٢٥١٢]

٤٣٠٨ ـ حَدَّثَنَا مُجَاهِدُ بْنُ مُوسَى وَأَبُو إِسْحَاقَ الْهَرَوِيُّ إِبْرَاهِيمُ بْنُ عَبْدِاللهِ بْنِ حَاتِمٍ، قَالَا: حَدَّثَنَا هُشَيْمٌ، أَنْبَأَنَا عَلِيُّ بْنُ زَيْدِ بْنِ جُدْعَانَ، عَنْ أَبِي نَضْرَةَ عَنْ أَبِي سَعِيدٍ قَالَ: قَالَ رَسُولُ اللهِ ﷺ: أَنَا سَيِّدُ وَلَدِ آدَمَ وَلَا فَخْرَ، وَأَنَا أَوَّلُ مَنْ تَنْشَقُّ عَنْهُ الأَرْضُ [يَوْمَ الْقِيَامَةِ][9] وَلَا فَخْرَ، وَأَنَا أَوَّلُ شَافِعٍ، وَأَوَّلُ مُشَفَّعٍ وَلَا فَخْرَ، وَلِوَاءُ الْحَمْدِ بِيَدِي يَوْمَ الْقِيَامَةِ، وَلَا فَخْرَ. [تحفة ٤٣٦٧][ت: ٣١٤٨]

٤٣٠٩ ـ حَدَّثَنَا نَصْرُ بْنُ عَلِيٍّ وَإِسْحَاقُ بْنُ إِبْرَاهِيمَ بْنِ حَبِيبٍ، قَالَا: حَدَّثَنَا بِشْرُ بْنُ الْمُفَضَّلِ[10]، حَدَّثَنَا سَعِيدُ بْنُ يَزِيدَ، عَنْ أَبِي نَضْرَةَ عَنْ أَبِي سَعِيدٍ قَالَ: قَالَ رَسُولُ اللهِ ﷺ: أَمَّا أَهْلُ النَّارِ الَّذِينَ هُمْ أَهْلُهَا، فَإِنَّهُمْ لَا[11] يَمُوتُونَ فِيهَا وَلَا يَحْيَوْنَ، وَلَكِنْ نَاسٌ أَصَابَتْهُمُ النَّارُ بِذُنُوبِهِمْ، أَوْ بِخَطَايَاهُمْ فَأَمَاتَتْهُمْ إِمَاتَةً، حَتَّى إِذَا كَانُوا فَحْمًا، أُذِنَ لَهُمْ فِي الشَّفَاعَةِ، فَجِيءَ بِهِمْ ضَبَائِرَ[12] ضَبَائِرَ، فَبُثُّوا عَلَى أَنْهَارِ الْجَنَّةِ، فَقِيلَ: يَا أَهْلَ الْجَنَّةِ، أَفِيضُوا عَلَيْهِمْ، فَيَنْبُتُونَ نَبَاتَ الْحِبَّةِ[13] تَكُونُ فِي حَمِيلِ السَّيْلِ. قَالَ: فَقَالَ رَجُلٌ مِنَ الْقَوْمِ: كَأَنَّ رَسُولَ اللهِ ﷺ قَدْ كَانَ بِالْبَادِيَةِ[14]. [خ: ٢٢، م: ١٨٤، تحفة ٤٣٤٦]

٤٣١٠ ـ حَدَّثَنَا عَبْدُالرَّحْمَنِ بْنُ إِبْرَاهِيمَ الدِّمَشْقِيُّ، حَدَّثَنَا الْوَلِيدُ بْنُ مُسْلِمٍ، قَالَ: حَدَّثَنَا زُهَيْرُ بْنُ مُحَمَّدٍ،

---

(١) في باريس: «لوددنا».
(٢) في التيمورية: «أرأيت».
(٣) زيادة من مراد وباريس.
(٤) سود.
(٥) في باريس: «أثر».
(٦) في التيمورية: «فرطهم».
(٧) زيادة من مراد وباريس.
(٨) زيادة من مراد.
(٩) زيادة من مراد وباريس.
(١٠) في التيمورية: «مفضل».
(١١) في المطبوع: «فلا».
(١٢) الجماعات المتفرقة.
(١٣) بزور البقل.
(١٤) في المحمودية: «في البادية».

عَنْ جَعْفَرِ بْنِ مُحَمَّدٍ، عَنْ أَبِيهِ عَنْ جَابِرٍ قَالَ: سَمِعْتُ رَسُولَ اللهِ ﷺ يَقُولُ: إِنَّ شَفَاعَتِي يَوْمَ الْقِيَامَةِ لأَهْلِ الْكَبَائِرِ مِنْ أُمَّتِي. [ت: ٢٤٣٦، تحفة ٢٦٠٨]

٤٣١١ ـ [(١)] **حَدَّثَنَا** إِسْمَاعِيلُ بْنُ أَسَدٍ، حَدَّثَنَا أَبُو بَدْرٍ، حَدَّثَنَا زِيَادُ بْنُ خَيْثَمَةَ، عَنْ نُعَيْمِ بْنِ أَبِي هِنْدٍ، عَنْ رِبْعِيِّ بْنِ حِرَاشٍ عَنْ أَبِي مُوسَى الأَشْعَرِيِّ قَالَ: قَالَ رَسُولُ اللهِ ﷺ: خُيِّرْتُ بَيْنَ الشَّفَاعَةِ وَبَيْنَ أَنْ يَدْخُلَ نِصْفُ أُمَّتِي الْجَنَّةَ، فَاخْتَرْتُ الشَّفَاعَةَ، لأَنَّهَا أَعَمُّ وَأَكْفَى، أَتُرَوْنَهَا لِلْمُتَّقِينَ؟ لَا، وَلَكِنَّهَا لِلْمُذْنِبِينَ الْخَطَّائِينَ الْمُتَلَوِّثِينَ. [تحفة ٨٩٨٩]

٤٣١٢ ـ حَدَّثَنَا نَصْرُ بْنُ عَلِيٍّ، حَدَّثَنَا خَالِدُ بْنُ الْحَارِثِ، حَدَّثَنَا سَعِيدٌ، عَنْ قَتَادَةَ عَنْ أَنَسِ بْنِ مَالِكٍ: أَنَّ رَسُولَ اللهِ ﷺ قَالَ: يَجْتَمِعُ الْمُؤْمِنُونَ يَوْمَ الْقِيَامَةِ، ـ يُلْهَمُونَ أَوْ يَهْمُّونَ شَكَّ سَعِيدٌ ـ فَيَقُولُونَ: لَوْ تَشَفَّعْنَا إِلَى رَبِّنَا فَأَرَاحَنَا مِنْ مَكَانِنَا، فَيَأْتُونَ آدَمَ ﷺ، فَيَقُولُونَ: أَنْتَ آدَمُ أَبُو النَّاسِ، خَلَقَكَ اللهُ بِيَدِهِ، وَأَسْجَدَ لَكَ مَلَائِكَتَهُ، فَاشْفَعْ لَنَا عِنْدَ رَبِّكَ يُرِحْنَا مِنْ مَكَانِنَا هَذَا، فَيَقُولُ: لَسْتُ هُنَاكُمْ ـ وَيَذْكُرُ وَيَشْكُو إِلَيْهِمْ ذَنْبَهُ الَّذِي أَصَابَ، فَيَسْتَحْيِي مِنْ ذَلِكَ ـ وَلَكِنِ ائْتُوا نُوحًا، فَإِنَّهُ أَوَّلُ رَسُولٍ بَعَثَهُ اللهُ إِلَى أَهْلِ الأَرْضِ، فَيَأْتُونَهُ فَيَقُولُ: لَسْتُ هُنَاكُمْ، ـ وَيَذْكُرُ سُؤَالَهُ رَبَّهُ مَا لَيْسَ لَهُ بِهِ عِلْمٌ، وَيَسْتَحْيِي مِنْ ذَلِكَ ـ وَلَكِنِ ائْتُوا خَلِيلَ الرَّحْمَنِ إِبْرَاهِيمَ، فَيَأْتُونَهُ فَيَقُولُ: لَسْتُ هُنَاكُمْ، وَلَكِنِ ائْتُوا مُوسَى، عَبْدًا كَلَّمَهُ اللهُ وَأَعْطَاهُ التَّوْرَاةَ، فَيَأْتُونَهُ فَيَقُولُ: لَسْتُ هُنَاكُمْ، ـ وَيَذْكُرُ قَتْلَهُ النَّفْسَ بِغَيْرِ النَّفْسِ ـ وَلَكِنِ ائْتُوا عِيسَى، عَبْدَ اللهِ وَرَسُولَهُ وَكَلِمَةَ اللهِ وَرُوحَهُ. فَيَأْتُونَهُ، فَيَقُولُ: لَسْتُ هُنَاكُمْ، وَلَكِنِ ائْتُوا مُحَمَّدًا ﷺ، عَبْدًا غَفَرَ اللهُ لَهُ مَا تَقَدَّمَ مِنْ ذَنْبِهِ وَمَا تَأَخَّرَ، قَالَ: فَيَأْتُونِي فَأَنْطَلِقُ، قَالَ: فَذَكَرَ هَذَا الْحَرْفَ عَنِ الْحَسَنِ قَالَ: فَأَمْشِي بَيْنَ السِّمَاطَيْنِ[(٢)] مِنَ الْمُؤْمِنِينَ. قَالَ: ثُمَّ عَادَ إِلَى حَدِيثِ أَنَسٍ، قَالَ: فَأَسْتَأْذِنُ عَلَى رَبِّي فَيُؤْذَنُ لِي، فَإِذَا رَأَيْتُهُ وَقَعْتُ سَاجِدًا، فَيَدَعُنِي مَا شَاءَ اللهُ أَنْ يَدَعَنِي ثُمَّ يُقَالُ: ارْفَعْ يَا مُحَمَّدُ، وَقُلْ تُسْمَعْ، وَسَلْ تُعْطَهْ، وَاشْفَعْ تُشَفَّعْ، فَأَحْمَدُهُ بِتَحْمِيدٍ يُعَلِّمُنِيهِ، ثُمَّ أَشْفَعُ، فَيَحُدُّ لِي حَدًّا، فَيُدْخِلُهُمُ الْجَنَّةَ، ثُمَّ أَعُودُ الثَّانِيَةَ، فَإِذَا رَأَيْتُهُ وَقَعْتُ سَاجِدًا، فَيَدَعُنِي، مَا شَاءَ اللهُ أَنْ يَدَعَنِي، ثُمَّ يُقَالُ لِي: ارْفَعْ مُحَمَّدُ، قُلْ تُسْمَعْ، وَسَلْ تُعْطَهْ، وَاشْفَعْ تُشَفَّعْ[(٣)]، فَأَحْمَدُهُ بِتَحْمِيدٍ يُعَلِّمُنِيهِ، ثُمَّ أَشْفَعُ فَيَحُدُّ لِي حَدًّا، فَيُدْخِلُهُمُ الْجَنَّةَ، ثُمَّ أَعُودُ الثَّالِثَةَ، فَإِذَا رَأَيْتُ رَبِّي وَقَعْتُ سَاجِدًا، فَيَدَعُنِي مَا شَاءَ اللهُ أَنْ يَدَعَنِي ثُمَّ يُقَالُ: ارْفَعْ مُحَمَّدُ، قُلْ تُسْمَعْ، وَسَلْ تُعْطَهْ، وَاشْفَعْ تُشَفَّعْ، فَأَرْفَعُ رَأْسِي، فَأَحْمَدُهُ بِتَحْمِيدٍ يُعَلِّمُنِيهِ، ثُمَّ أَشْفَعُ، فَيَحُدُّ لِي حَدًّا، فَيُدْخِلُهُمُ الْجَنَّةَ، ثُمَّ أَعُودُ الرَّابِعَةَ، فَأَقُولُ: يَا رَبِّ، مَا بَقِيَ إِلَّا مَنْ حَبَسَهُ الْقُرْآنُ. [خ: ٤٤٧٦، م: ١٩٢، تحفة ١١٧١]

٤٣١٢ (م) ـ قَالَ: يَقُولُ قَتَادَةُ عَلَى أَثَرِ هَذَا الْحَدِيثِ: [وَ][(٤)]حَدَّثَنَا أَنَسُ بْنُ مَالِكٍ أَنَّ رَسُولَ اللهِ ﷺ قَالَ: يَخْرُجُ مِنَ النَّارِ مَنْ قَالَ: لَا إِلَهَ إِلَّا اللهُ، وَكَانَ فِي قَلْبِهِ مِثْقَالُ شَعِيرَةٍ مِنْ خَيْرٍ، وَيَخْرُجُ مِنَ النَّارِ مَنْ قَالَ: لَا إِلَهَ إِلَّا اللهُ، وَكَانَ فِي قَلْبِهِ مِثْقَالُ بُرَّةٍ مِنْ خَيْرٍ، وَيَخْرُجُ مِنَ النَّارِ مَنْ قَالَ: لَا إِلَهَ إِلَّا اللهُ، وَكَانَ فِي قَلْبِهِ مِثْقَالُ ذَرَّةٍ مِنْ خَيْرٍ. [تحفة ١١٩٤]

٤٣١٣ ـ حَدَّثَنَا سَعِيدُ بْنُ مَرْوَانَ، قَالَ: حَدَّثَنَا أَحْمَدُ بْنُ يُونُسَ، قَالَ: حَدَّثَنَا عَنْبَسَةُ بْنُ عَبْدِالرَّحْمَنِ، عَنْ

---

(١) قال شيخنا: صحيح، دون قوله: "لأنها..."

(٢) الصف من الناس.

(٣) في المطبوع: «فأرفع رأسي».

(٤) زيادة من مراد وباريس.

عَلَّاقِ بْنِ أَبِي مُسْلِم، عَنْ أَبَانَ بْنِ عُثْمَانَ عَنْ عُثْمَانَ بْنِ عَفَّانَ قَالَ: قَالَ رَسُولُ اللهِ ﷺ: يَشْفَعُ يَوْمَ الْقِيَامَةِ ثَلَاثَةٌ: الأَنْبِيَاءُ، ثُمَّ الْعُلَمَاءُ، ثُمَّ الشُّهَدَاءُ. [تحفة ٩٧٨٠]

٤٣١٤ ـ حَدَّثَنَا إِسْمَاعِيلُ بْنُ عَبْدِاللهِ الرَّقِّيُّ، حَدَّثَنَا عُبَيْدُاللهِ بْنُ عَمْرٍو، عَنْ عَبْدِاللهِ بْنِ مُحَمَّدِ بْنِ عَقِيلٍ، عَنِ الطُّفَيْلِ بْنِ أُبَيِّ بْنِ كَعْبٍ عَنْ أَبِيهِ أَنَّ رَسُولَ اللهِ ﷺ قَالَ: إِذَا كَانَ يَوْمُ الْقِيَامَةِ، كُنْتُ إِمَامَ النَّبِيِّينَ، وَخَطِيبَهُمْ، وَصَاحِبَ شَفَاعَتِهِمْ، غَيْرَ فَخْرٍ. [ت: ٣٦١٣، تحفة ٢٩]

٤٣١٥ ـ حَدَّثَنَا مُحَمَّدُ بْنُ بَشَّارٍ، قَالَ: حَدَّثَنَا يَحْيَى بْنُ سَعِيدٍ، حَدَّثَنَا الْحَسَنُ بْنُ ذَكْوَانَ، عَنْ أَبِي رَجَاءٍ الْعُطَارِدِيِّ عَنْ عِمْرَانَ بْنِ الْحُصَيْنِ، عَنِ النَّبِيِّ ﷺ قَالَ: لَيَخْرُجَنَّ قَوْمٌ مِنَ النَّارِ بِشَفَاعَتِي، يُسَمَّوْنَ الْجَهَنَّمِيِّينَ. [خ: ٦٥٦٦، تحفة ١٠٨٧١]

٤٣١٦ ـ حَدَّثَنَا أَبُو بَكْرِ بْنُ أَبِي شَيْبَةَ، حَدَّثَنَا عَفَّانُ، حَدَّثَنَا وُهَيْبٌ، حَدَّثَنَا خَالِدٌ، عَنْ عَبْدِاللهِ بْنِ شَقِيقٍ عَنْ عَبْدِاللهِ بْنِ أَبِي الْجَدْعَاءِ(١) أَنَّهُ سَمِعَ النَّبِيَّ ﷺ يَقُولُ: لَيَدْخُلَنَّ الْجَنَّةَ بِشَفَاعَةِ رَجُلٍ مِنْ أُمَّتِي، أَكْثَرُ مِنْ بَنِي تَمِيمٍ، قَالُوا: يَا رَسُولَ اللهِ، سِوَاكَ؟ قَالَ: سِوَايَ.

قُلْتُ: أَنْتَ سَمِعْتَهُ مِنْ رَسُولِ اللهِ ﷺ، قَالَ: أَنَا سَمِعْتُهُ. [ت: ٣٤٣٨، تحفة ٥٢١٢]

٤٣١٧ ـ حَدَّثَنَا هِشَامُ بْنُ عَمَّارٍ، حَدَّثَنَا صَدَقَةُ بْنُ خَالِدٍ، قَالَ: حَدَّثَنَا ابْنُ جَابِرٍ قَالَ: سَمِعْتُ سُلَيْمَ بْنَ عَامِرٍ يَقُولُ: سَمِعْتُ عَوْفَ بْنَ مَالِكٍ الأَشْجَعِيَّ يَقُولُ: قَالَ رَسُولُ اللهِ ﷺ: أَتَدْرُونَ مَا خَيَّرَنِي رَبِّي اللَّيْلَةَ؟ قُلْنَا: اللهُ وَرَسُولُهُ أَعْلَمُ، قَالَ: فَإِنَّهُ خَيَّرَنِي بَيْنَ أَنْ يَدْخُلَ نِصْفُ أُمَّتِي الْجَنَّةَ، وَبَيْنَ الشَّفَاعَةِ، فَاخْتَرْتُ الشَّفَاعَةَ، قُلْنَا: يَا رَسُولَ اللهِ، ادْعُ اللهَ أَنْ يَجْعَلَنَا مِنْ أَهْلِهَا، قَالَ: هِيَ لِكُلِّ مُسْلِمٍ. [ت: ٢٤٤١، تحفة ١٠٩٠٩]

٣٨ ـ [بَابُ](٢) صِفَةِ النَّارِ

٤٣١٨ ـ (٣) **حَدَّثَنَا** مُحَمَّدُ بْنُ عَبْدِاللهِ بْنِ نُمَيْرٍ، حَدَّثَنَا أَبِي وَيَعْلَى، قَالَا: حَدَّثَنَا(٤) إِسْمَاعِيلُ بْنُ أَبِي خَالِدٍ، عَنْ نُفَيْعٍ أَبِي دَاوُدَ عَنْ أَنَسِ بْنِ مَالِكٍ قَالَ: قَالَ رَسُولُ اللهِ ﷺ: إِنَّ نَارَكُمْ هَذِهِ جُزْءٌ مِنْ سَبْعِينَ جُزْءًا مِنْ نَارِ جَهَنَّمَ، وَلَوْلَا أَنَّهَا أُطْفِئَتْ بِالْمَاءِ مَرَّتَيْنِ، مَا انْتَفَعْتُمْ بِهَا، **وَإِنَّهَا لَتَدْعُو اللهَ أَنْ لَا يُعِيدَهَا فِيهَا.** [تحفة ١٦٢٧]

٤٣١٩ ـ حَدَّثَنَا أَبُو بَكْرِ بْنُ أَبِي شَيْبَةَ، حَدَّثَنَا عَبْدُاللهِ بْنُ إِدْرِيسَ، عَنِ الأَعْمَشِ، عَنْ أَبِي صَالِحٍ عَنْ أَبِي هُرَيْرَةَ قَالَ: قَالَ رَسُولُ اللهِ ﷺ: اشْتَكَتِ النَّارُ إِلَى رَبِّهَا فَقَالَتْ: يَا رَبِّ أَكَلَ بَعْضِي بَعْضًا، فَجَعَلَ لَهَا نَفَسَيْنِ، نَفَسٌ فِي الشِّتَاءِ، وَنَفَسٌ فِي الصَّيْفِ، فَشِدَّةُ مَا تَجِدُونَ مِنَ الْبَرْدِ مِنْ زَمْهَرِيرِهَا(٥)، وَشِدَّةُ مَا تَجِدُونَ مِنَ الْحَرِّ مِنْ سَمُومِهَا. [خ: ٥٣٧، م: ٦١٥، تحفة ١٢٤١٦]

٤٣٢٠ ـ حَدَّثَنَا الْعَبَّاسُ بْنُ مُحَمَّدٍ [الدُّورِيُّ](٦)، حَدَّثَنَا يَحْيَى بْنُ أَبِي بُكَيْرٍ، حَدَّثَنَا شَرِيكٌ، عَنْ عَاصِمٍ، عَنْ أَبِي صَالِحٍ عَنْ أَبِي هُرَيْرَةَ، عَنِ النَّبِيِّ ﷺ قَالَ: أُوقِدَتِ النَّارُ أَلْفَ سَنَةٍ فَابْيَضَّتْ، ثُمَّ أُوقِدَتْ أَلْفَ سَنَةٍ فَاحْمَرَّتْ، ثُمَّ أُوقِدَتْ أَلْفَ سَنَةٍ فَاسْوَدَّتْ، فَهِيَ سَوْدَاءُ كَاللَّيْلِ الْمُظْلِمِ. [ت: ٢٥٩١، تحفة ١٢٨٠٧]

---

(١) بالدال المهملة وورد في بعض النسخ المطبوعة بالذال المعجمة وذلك لأن الحافظ قيده في التقريب: «بالذال المعجمة» والصواب أنه بالدال المهملة كما قيده جماعة من الحفاظ.

(٢) زيادة من المحمودية.

(٣) قال شيخنا: وصحيح دون قوله: "وإنها لتدعو..."

(٤) في التيمورية: «عن».

(٥) شدة البرد.

(٦) زيادة من مراد وباريس.

٤٣٢١ ـ حَدَّثَنَا الْخَلِيلُ بْنُ عَمْرٍو حَدَّثَنَا مُحَمَّدُ بْنُ سَلَمَةَ الْحَرَّانِيُّ، عَنْ مُحَمَّدِ بْنِ إِسْحَاقَ، عَنْ حُمَيْدٍ الطَّوِيلِ عَنْ أَنَسِ بْنِ مَالِكٍ قَالَ: قَالَ رَسُولُ اللهِ ﷺ: يُؤْتَى يَوْمَ الْقِيَامَةِ بِأَنْعَمِ أَهْلِ الدُّنْيَا مِنَ الْكُفَّارِ، فَيُقَالُ: اغْمِسُوهُ فِي النَّارِ غَمْسَةً، فَيُغْمَسُ فِيهَا، ثُمَّ يُخْرَجُ ثُمَّ يُقَالُ(١) لَهُ: أَيْ فُلَانُ هَلْ أَصَابَكَ نَعِيمٌ قَطُّ؟ فَيَقُولُ: لَا، مَا أَصَابَنِي نَعِيمٌ قَطُّ، وَيُؤْتَى بِأَشَدِّ الْمُؤْمِنِينَ ضُرّاً وَبَلَاءً، فَيُقَالُ: اغْمِسُوهُ غَمْسَةً فِي الْجَنَّةِ، فَيُغْمَسُ فِيهَا غَمْسَةً، فَيُقَالُ لَهُ: أَيْ فُلَانُ هَلْ أَصَابَكَ ضُرٌّ قَطُّ أَوْ بَلَاءٌ، فَيَقُولُ: لا، مَا أَصَابَنِي قَطُّ ضُرٌّ وَلَا بَلَاءٌ.

[م: ٢٨٠٧، تحفة ٧٤١]

٤٣٢٢ ـ (٢) حَدَّثَنَا أَبُو بَكْرِ بْنُ أَبِي شَيْبَةَ، حَدَّثَنَا بَكْرُ بْنُ عَبْدِالرَّحْمَنِ، قَالَ: حَدَّثَنَا عِيسَى بْنُ الْمُخْتَارِ، عَنْ مُحَمَّدِ بْنِ أَبِي لَيْلَى، عَنْ عَطِيَّةَ الْعَوْفِيِّ عَنْ أَبِي سَعِيدٍ الْخُدْرِيِّ، عَنِ النَّبِيِّ ﷺ أَنَّهُ قَالَ: إِنَّ الْكَافِرَ لَيَعْظُمُ، حَتَّى إِنَّ ضِرْسَهُ لأَعْظَمُ مِنْ أُحُدٍ، **وَفَضِيلَةُ جَسَدِهِ عَلَى ضِرْسِهِ، كَفَضِيلَةِ جَسَدِ أَحَدِكُمْ عَلَى ضِرْسِهِ.**

[تحفة ٤٢٤٠]

٤٣٢٣ ـ (٣) **حَدَّثَنَا** أَبُو بَكْرِ بْنُ أَبِي شَيْبَةَ، حَدَّثَنَا عَبْدُالرَّحِيمِ بْنُ سُلَيْمَانَ، عَنْ دَاوُدَ بْنِ أَبِي هِنْدٍ، قَالَ: حَدَّثَنَا عَبْدُاللهِ بْنُ قَيْسٍ قَالَ: كُنْتُ عِنْدَ أَبِي بُرْدَةَ ذَاتَ لَيْلَةٍ، فَدَخَلَ عَلَيْنَا الْحَارِثُ بْنُ أُقَيْشٍ، فَحَدَّثَنَا الْحَارِثُ لَيْلَتَئِذٍ، أَنَّ رَسُولَ اللهِ ﷺ قَالَ: إِنَّ مِنْ أُمَّتِي مَنْ يَدْخُلُ الْجَنَّةَ بِشَفَاعَتِهِ، أَكْثَرُ مِنْ مُضَرَ، وَإِنَّ مِنْ أُمَّتِي مَنْ يَعْظُمُ لِلنَّارِ، حَتَّى يَكُونَ أَحَدَ زَوَايَاهَا. [تحفة ٣٢٧٣]

٤٣٢٤ ـ (٤) حَدَّثَنَا مُحَمَّدُ بْنُ عَبْدِاللهِ بْنِ نُمَيْرٍ، حَدَّثَنَا مُحَمَّدُ بْنُ عُبَيْدٍ، عَنِ الأَعْمَشِ، عَنْ يَزِيدَ الرَّقَاشِيِّ عَنْ أَنَسِ بْنِ مَالِكٍ قَالَ: قَالَ رَسُولُ اللهِ ﷺ: يُرْسَلُ الْبُكَاءُ عَلَى أَهْلِ النَّارِ، فَيَبْكُونَ حَتَّى يَنْقَطِعَ الدُّمُوعُ، ثُمَّ يَبْكُونَ الدَّمَ حَتَّى يَصِيرَ فِي وُجُوهِهِمْ كَهَيْئَةِ الأُخْدُودِ، لَوْ أُرْسِلَتْ(٥) فِيهَا السُّفُنُ لَجَرَتْ. [تحفة ١٦٩٠]

٤٣٢٥ ـ (٦) **حَدَّثَنَا** مُحَمَّدُ بْنُ بَشَّارٍ، قَالَ: حَدَّثَنَا ابْنُ أَبِي عَدِيٍّ، عَنْ شُعْبَةَ، عَنْ سُلَيْمَانَ، عَنْ مُجَاهِدٍ عَنِ ابْنِ عَبَّاسٍ قَالَ: قَرَأَ رَسُولُ اللهِ ﷺ: ﴿يَٰٓأَيُّهَا ٱلَّذِينَ ءَامَنُواْ ٱتَّقُواْ ٱللَّهَ حَقَّ تُقَاتِهِۦ وَلَا تَمُوتُنَّ إِلَّا وَأَنتُم مُّسْلِمُونَ ﴿١٠٢﴾﴾ [آل عمران: ١٠٢] وَلَوْ أَنَّ قَطْرَةً مِنَ الزَّقُّومِ قُطِرَتْ فِي الأَرْضِ، لأَفْسَدَتْ عَلَى أَهْلِ الدُّنْيَا مَعِيشَتَهُمْ، فَكَيْفَ بِمَنْ لَيْسَ لَهُ طَعَامٌ غَيْرُهُ .[ت: ٢٥٨٥، تحفة ٦٣٩٨]

٤٣٢٦ ـ **حَدَّثَنَا** مُحَمَّدُ بْنُ عَبَادَةَ الْوَاسِطِيُّ، حَدَّثَنَا يَعْقُوبُ بْنُ مُحَمَّدٍ الزُّهْرِيُّ، حَدَّثَنَا إِبْرَاهِيمُ بْنُ سَعْدٍ، عَنِ الزُّهْرِيِّ، عَنْ عَطَاءِ بْنِ يَزِيدَ عَنْ أَبِي هُرَيْرَةَ، عَنِ النَّبِيِّ ﷺ قَالَ: تَأْكُلُ النَّارُ ابْنَ آدَمَ، إِلَّا أَثَرَ السُّجُودِ، حَرَّمَ اللهُ عَلَى النَّارِ، أَنْ تَأْكُلَ أَثَرَ السُّجُودِ. [خ: ٨٠٦، م: ١٨٢، تحفة ١٤٢١٥]

٤٣٢٧ ـ **حَدَّثَنَا** أَبُو بَكْرِ بْنُ أَبِي شَيْبَةَ، حَدَّثَنَا مُحَمَّدُ بْنُ بِشْرٍ، عَنْ مُحَمَّدِ بْنِ عَمْرٍو، عَنْ أَبِي سَلَمَةَ عَنْ أَبِي هُرَيْرَةَ قَالَ: قَالَ رَسُولُ اللهِ ﷺ: يُؤْتَى بِالْمَوْتِ يَوْمَ الْقِيَامَةِ، فَيُوقَفُ عَلَى الصِّرَاطِ، فَيُقَالُ: يَا أَهْلَ الْجَنَّةِ، فَيَطَّلِعُونَ خَائِفِينَ وَجِلِينَ، أَنْ يُخْرَجُوا مِنْ مَكَانِهِمُ الَّذِي هُمْ فِيهِ، ثُمَّ يُقَالُ: يَا أَهْلَ النَّارِ، فَيَطَّلِعُونَ

---

(١) في التيمورية: «فيقال».
(٢) قال شيخنا: وصحيح دون قوله: "وفضيلة..."
(٣) وشطره الأول صحيح.
(٤) قال شيخنا: وصح مختصراً دون ذكر قوله: "ثم يبكون الدم..." إلى "كهيئة الأخدود"
(٥) في التيمورية: «ولو أرسل».
(٦) قلت: وقال المعلق على سنن ابن ماجه طبعة الرسالة: «إسناده صحيح» قلت: وهو واهم في ذلك، وانظر الضعيفة لشيخنا (٦٧٨٢) لتقف على علة الحديث، وتعلم سِرَّ تلقيبنا لشيخنا رحمه الله بحافظ العصر وإمام المحدثين وأميرهم في زماننا.

مُسْتَبْشِرِينَ فَرِحِينَ، أَنْ يُخْرَجُوا مِنْ مَكَانِهِمُ الَّذِي هُمْ فِيهِ، فَيُقَالُ: هَلْ تَعْرِفُونَ هَذَا؟ قَالُوا: نَعَمْ، هَذَا الْمَوْتُ، قَالَ: فَيُؤْمَرُ بِهِ فَيُذْبَحُ عَلَى الصِّرَاطِ، ثُمَّ يُقَالُ لِلْفَرِيقَيْنِ كِلَاهُمَا: خُلُودٌ فِيمَا تَجِدُونَ، لَا مَوْتَ فِيهَا أَبَدًا. [خ: ٦٥٤٥، تحفة ١٥١٠٢]

٣٩ ـ [بَابُ][(١)] صِفَةِ الْجَنَّةِ

٤٣٢٨ ـ حَدَّثَنَا أَبُو بَكْرِ بْنُ أَبِي شَيْبَةَ، قَالَ: حَدَّثَنَا أَبُو مُعَاوِيَةَ، عَنِ الأَعْمَشِ، عَنْ أَبِي صَالِحٍ عَنْ أَبِي هُرَيْرَةَ قَالَ: قَالَ رَسُولُ اللهِ ﷺ: يَقُولُ اللهُ ﷻ: أَعْدَدْتُ لِعِبَادِيَ الصَّالِحِينَ، مَا لَا عَيْنٌ رَأَتْ، وَلَا أُذُنٌ سَمِعَتْ، وَلَا خَطَرَ عَلَى قَلْبِ بَشَرٍ.

قَالَ أَبُو هُرَيْرَةَ: وَمِنْ بَلْهَ مَا قَدْ أَطْلَعَكُمُ [اللهُ][(٢)] عَلَيْهِ، اقْرَؤُوا إِنْ شِئْتُمْ: ﴿فَلَا تَعْلَمُ نَفْسٌ مَّآ أُخْفِيَ لَهُم مِّن قُرَّةِ أَعْيُنٍ جَزَآءً بِمَا كَانُوا۟ يَعْمَلُونَ ﴿١٧﴾﴾ [السجدة: ١٧].

قَالَ: وَكَانَ أَبُو هُرَيْرَةَ يَقْرَؤُهَا مِنْ قُرَّاتِ أَعْيُنٍ. [خ: ٣٢٤٤، م: ٢٨٢٤، تحفة ١٢٥٠٩]

٤٣٢٩ ـ حَدَّثَنَا أَبُو بَكْرِ بْنُ أَبِي شَيْبَةَ، حَدَّثَنَا أَبُو مُعَاوِيَةَ، عَنْ حَجَّاجٍ، عَنْ عَطِيَّةَ عَنْ أَبِي سَعِيدٍ [الْخُدْرِيِّ][(٣)]، عَنِ النَّبِيِّ ﷺ قَالَ: لَشِبْرٌ فِي الْجَنَّةِ خَيْرٌ مِنَ الأَرْضِ وَمَا عَلَيْهَا[(٤)]. [تحفة ٤١٩٢]

٤٣٣٠ ـ حَدَّثَنَا هِشَامُ بْنُ عَمَّارٍ، حَدَّثَنَا زَكَرِيَّا بْنُ مَنْظُورٍ، قَالَ: حَدَّثَنَا أَبُو حَازِمٍ عَنْ سَهْلِ بْنِ سَعْدٍ قَالَ: قَالَ رَسُولُ اللهِ ﷺ: مَوْضِعُ سَوْطٍ فِي الْجَنَّةِ، خَيْرٌ مِنَ الدُّنْيَا وَمَا فِيهَا. [خ: ٢٨٩٢، تحفة ٤٦٧٤]

٤٣٣١ ـ حَدَّثَنَا سُوَيْدُ بْنُ سَعِيدٍ، حَدَّثَنَا حَفْصُ بْنُ مَيْسَرَةَ، عَنْ زَيْدِ بْنِ أَسْلَمَ، عَنْ عَطَاءِ بْنِ يَسَارٍ أَنَّ مُعَاذَ بْنَ جَبَلٍ قَالَ: سَمِعْتُ رَسُولَ اللهِ ﷺ يَقُولُ: الْجَنَّةُ مِئَةُ دَرَجَةٍ، كُلُّ دَرَجَةٍ مِنْهَا مَا بَيْنَ السَّمَاءِ وَالأَرْضِ، وَإِنَّ أَعْلَاهَا الْفِرْدَوْسُ، وَإِنَّ أَوْسَطَهَا الْفِرْدَوْسُ، وَإِنَّ الْعَرْشَ عَلَى الْفِرْدَوْسِ، مِنْهَا تُفَجَّرُ أَنْهَارُ الْجَنَّةِ، فَإِذَا مَا سَأَلْتُمُ اللهَ، فَسَلُوهُ الْفِرْدَوْسَ. [ت: ٢٥٣٠، تحفة ١١٣٥٠]

٤٣٣٢ ـ حَدَّثَنَا الْعَبَّاسُ بْنُ عُثْمَانَ الدِّمَشْقِيُّ، قَالَ: حَدَّثَنَا الْوَلِيدُ بْنُ مُسْلِمٍ، قَالَ: حَدَّثَنَا مُحَمَّدُ بْنُ مُهَاجِرٍ الأَنْصَارِيُّ، قَالَ: حَدَّثَنِي الضَّحَّاكُ الْمَعَافِرِيُّ، عَنْ سُلَيْمَانَ بْنِ مُوسَى، عَنْ كُرَيْبٍ مَوْلَى ابْنِ عَبَّاسٍ قَالَ: حَدَّثَنِي أُسَامَةُ بْنُ زَيْدٍ قَالَ: قَالَ رَسُولُ اللهِ ﷺ ذَاتَ يَوْمٍ لأَصْحَابِهِ: أَلَا مُشَمِّرٌ لِلْجَنَّةِ؟ فَإِنَّ الْجَنَّةَ لَا خَطَرَ لَهَا[(٥)]، هِيَ وَرَبِّ الْكَعْبَةِ نُورٌ يَتَلأْلأُ[(٦)]، وَرَيْحَانَةٌ تَهْتَزُّ، وَقَصْرٌ مَشِيدٌ، وَنَهَرٌ مُطَّرِدٌ، وَفَاكِهَةٌ كَثِيرَةٌ نَضِيجَةٌ، وَزَوْجَةٌ حَسْنَاءُ جَمِيلَةٌ، وَحُلَلٌ كَثِيرَةٌ، فِي مَقَامٍ أَبَدًا، فِي حَبْرَةٍ وَنَضْرَةٍ، فِي دَارٍ[(٧)] عَالِيَةٍ سَلِيمَةٍ بَهِيَّةٍ، قَالُوا: نَحْنُ الْمُشَمِّرُونَ لَهَا يَا رَسُولَ اللهِ، قَالَ: قُولُوا: إِنْ شَاءَ اللهُ. ثُمَّ ذَكَرَ الْجِهَادَ وَحَضَّ عَلَيْهِ. [تحفة ١١٨]

٤٣٣٣ ـ حَدَّثَنَا أَبُو بَكْرِ بْنُ أَبِي شَيْبَةَ، حَدَّثَنَا مُحَمَّدُ بْنُ فُضَيْلٍ، عَنْ عُمَارَةَ بْنِ الْقَعْقَاعِ، عَنْ أَبِي زُرْعَةَ عَنْ أَبِي هُرَيْرَةَ قَالَ: قَالَ رَسُولُ اللهِ ﷺ: أَوَّلُ زُمْرَةٍ تَدْخُلُ[(٨)] الْجَنَّةَ، عَلَى صُورَةِ الْقَمَرِ لَيْلَةَ الْبَدْرِ، ثُمَّ الَّذِينَ يَلُونَهُمْ، عَلَى ضَوْءِ أَشَدِّ كَوْكَبٍ دُرِّيٍّ فِي السَّمَاءِ إِضَاءَةً، لَا يَبُولُونَ وَلَا يَتَغَوَّطُونَ وَلَا يَمْتَخِطُونَ وَلَا

---

(١) زيادة من المحمودية.
(٢) زيادة من مراد وباريس.
(٣) زيادة من مراد وباريس.
(٤) في المطبوع: «الدنيا وما فيها» ولعله سبق نظر لأن هذه الجملة وردت في الحديث الذي بعده.
(٥) لا مثيل لها.
(٦) في التيمورية: «تلألأ».
(٧) في المطبوع: «دور».
(٨) في التيمورية: «يدخلون».

يَتْفُلُونَ، أَمْشَاطُهُمُ الذَّهَبُ، وَرَشْحُهُمُ الْمِسْكُ، وَمَجَامِرُهُمُ الأَلُوَّةُ[1]، أَزْوَاجُهُمُ الْحُورُ الْعِينُ، أَخْلَاقُهُمْ عَلَى خُلُقِ رَجُلٍ وَاحِدٍ، عَلَى صُورَةِ أَبِيهِمْ آدَمَ، سِتُّونَ ذِرَاعًا. [خ: ٣٢٤٥، م: ٢٨٣٤، تحفة ١١٨]

٤٣٣٣ (م) ـ حَدَّثَنَا أَبُو بَكْرِ بْنُ أَبِي شَيْبَةَ، حَدَّثَنَا أَبُو مُعَاوِيَةَ، عَنِ الأَعْمَشِ، عَنْ أَبِي صَالِحٍ، عَنْ أَبِي هُرَيْرَةَ مِثْلَ حَدِيثِ ابْنِ فُضَيْلٍ، عَنْ عُمَارَةَ. [خ: ٣٢٤٥، م: ٢٨٣٤، تحفة ١٤٩٠٣]

٤٣٣٤ ـ حَدَّثَنَا وَاصِلُ بْنُ عَبْدِالأَعْلَى وَعَبْدُاللهِ بْنُ سَعِيدٍ وَعَلِيُّ بْنُ الْمُنْذِرِ قَالُوا: حَدَّثَنَا مُحَمَّدُ بْنُ فُضَيْلٍ، عَنْ عَطَاءِ بْنِ السَّائِبِ، عَنْ مُحَارِبِ بْنِ دِثَارٍ عَنِ ابْنِ عُمَرَ قَالَ: قَالَ رَسُولُ اللهِ ﷺ: الْكَوْثَرُ نَهَرٌ فِي الْجَنَّةِ، حَافَّتَاهُ مِنْ ذَهَبٍ، مَجْرَاهُ عَلَى الْيَاقُوتِ وَالدُّرِّ، تُرْبَتُهُ أَطْيَبُ مِنَ الْمِسْكِ، وَمَاؤُهُ أَحْلَى مِنَ الْعَسَلِ، وَأَشَدُّ بَيَاضًا مِنَ الثَّلْجِ. [ت: ٣٣٦١، تحفة ٧٤١٢]

٤٣٣٥ ـ حَدَّثَنَا أَبُو عُمَرَ الضَّرِيرُ، قَالَ: حَدَّثَنَا عَبْدُالرَّحْمَنِ بْنُ عُثْمَانَ، عَنْ مُحَمَّدِ بْنِ عَمْرٍو، عَنْ أَبِي سَلَمَةَ عَنْ أَبِي هُرَيْرَةَ قَالَ: قَالَ رَسُولُ اللهِ ﷺ: إِنَّ فِي الْجَنَّةِ شَجَرَةً يَسِيرُ الرَّاكِبُ فِي ظِلِّهَا مِئَةَ سَنَةٍ لَا يَقْطَعُهَا.

وَاقْرَؤُوا إِنْ شِئْتُمْ: ﴿وَظِلٍّ مَّمْدُودٍ ﴿٣٠﴾ وَمَآءٍ مَّسْكُوبٍ ﴿٣١﴾﴾ [الواقعة: ٣٠، ٣١]. [خ: ٤٨٨١، م: ٢٨٢٦، تحفة ١٥٠٣٦]

٤٣٣٦ ـ حَدَّثَنَا هِشَامُ بْنُ عَمَّارٍ، قَالَ: حَدَّثَنَا عَبْدُالْحَمِيدِ بْنُ حَبِيبِ بْنِ أَبِي الْعِشْرِينَ، قَالَ: حَدَّثَنِي عَبْدُالرَّحْمَنِ بْنُ عَمْرٍو الأَوْزَاعِيُّ، حَدَّثَنِي حَسَّانُ بْنُ عَطِيَّةَ، قَالَ: حَدَّثَنِي سَعِيدُ بْنُ الْمُسَيَّبِ أَنَّهُ لَقِيَ أَبَا هُرَيْرَةَ، فَقَالَ أَبُو هُرَيْرَةَ: أَسْأَلُ اللهَ أَنْ يَجْمَعَ بَيْنِي وَبَيْنَكَ فِي سُوقِ الْجَنَّةِ، قَالَ سَعِيدٌ: أَوَ فِيهَا سُوقٌ؟ قَالَ: نَعَمْ، أَخْبَرَنِي رَسُولُ اللهِ ﷺ، أَنَّ أَهْلَ الْجَنَّةِ إِذَا دَخَلُوهَا، نَزَلُوا فِيهَا بِفَضْلِ أَعْمَالِهِمْ، فَيُؤْذَنُ لَهُمْ، فِي مِقْدَارِ يَوْمِ الْجُمُعَةِ، مِنْ أَيَّامِ الدُّنْيَا فَيَزُورُونَ اللهَ ﷻ، وَيُبْرِزُ لَهُمْ عَرْشَهُ، وَيَتَبَدَّى لَهُمْ فِي رَوْضَةٍ مِنْ رِيَاضِ الْجَنَّةِ، فَتُوضَعُ لَهُمْ مَنَابِرُ مِنْ نُورٍ، وَمَنَابِرُ مِنْ لُؤْلُؤٍ، وَمَنَابِرُ مِنْ يَاقُوتٍ، وَمَنَابِرُ مِنْ زَبَرْجَدٍ، وَمَنَابِرُ مِنْ ذَهَبٍ، وَمَنَابِرُ مِنْ فِضَّةٍ، وَيَجْلِسُ أَدْنَاهُمْ، ـ وَمَا فِيهِمْ دَنِيءٌ[2] ـ، عَلَى كُثْبَانِ الْمِسْكِ وَالْكَافُورِ، مَا يُرَوْنَ أَنَّ أَصْحَابَ الْكَرَاسِيِّ بِأَفْضَلَ مِنْهُمْ مَجْلِسًا.

قَالَ أَبُو هُرَيْرَةَ: قُلْتُ: يَا رَسُولَ اللهِ، هَلْ نَرَى رَبَّنَا؟ قَالَ: نَعَمْ، هَلْ تَتَمَارَوْنَ فِي رُؤْيَةِ الشَّمْسِ وَالْقَمَرِ لَيْلَةَ الْبَدْرِ؟ قُلْنَا: لَا. قَالَ: كَذَلِكَ لَا تَتَمَارَوْنَ فِي رُؤْيَةِ رَبِّكُمْ ﷻ، وَلَا يَبْقَى فِي ذَلِكَ الْمَجْلِسِ أَحَدٌ إِلَّا حَاضَرَهُ اللهُ ﷻ مُحَاضَرَةً، حَتَّى إِنَّهُ يَقُولُ لِلرَّجُلِ مِنْكُمْ: أَلَا تَذْكُرُ يَا فُلَانُ يَوْمَ عَمِلْتَ كَذَا وَكَذَا؟ ـ يُذَكِّرُهُ بَعْضَ غَدَرَاتِهِ فِي الدُّنْيَا ـ فَيَقُولُ: يَا رَبِّ، أَفَلَمْ تَغْفِرْ لِي؟ فَيَقُولُ: بَلَى. فَبِسَعَةِ مَغْفِرَتِي بَلَغْتَ مَنْزِلَتَكَ هَذِهِ، فَبَيْنَمَا [هُمْ][3] كَذَلِكَ، غَشِيَتْهُمْ سَحَابَةٌ مِنْ فَوْقِهِمْ، فَأَمْطَرَتْ عَلَيْهِمْ طِيبًا لَمْ يَجِدُوا مِثْلَ رِيحِهِ شَيْئًا قَطُّ، ثُمَّ يَقُولُ: قُومُوا إِلَى مَا أَعْدَدْتُ لَكُمْ مِنَ الْكَرَامَةِ، فَخُذُوا مَا اشْتَهَيْتُمْ. قَالَ: فَنَأْتِي سُوقًا قَدْ حُفَّتْ بِهِ الْمَلَائِكَةُ[4]، مَا لَمْ تَنْظُرِ الْعُيُونُ إِلَى مِثْلِهِ، وَلَمْ تَسْمَعِ الآذَانُ، وَلَمْ يَخْطُرْ عَلَى الْقُلُوبِ. قَالَ: فَيُجْعَلُ[5] لَنَا مَا اشْتَهَيْنَا، لَيْسَ يُبَاعُ فِيهِ شَيْءٌ وَلَا يُشْتَرَى، وَفِي ذَلِكَ السُّوقِ يَلْقَى أَهْلُ الْجَنَّةِ بَعْضُهُمْ بَعْضًا، فَيُقْبِلُ الرَّجُلُ

---

(١) عود طيب الريح يتبخر به.
(٢) أي: خسيس.
(٣) زيادة من مراد وباريس.
(٤) في المطبوع: «فيه».
(٥) في المطبوع: «فيحمل».

ذُو الْمَنْزِلَةِ الْمُرْتَفِعَةِ، فَيَلْقَى مَنْ هُوَ دُونَهُ ـ وَمَا فِيهِمْ دَنِيءٌ ـ، فَيَرُوعُهُ مَا يَرَى عَلَيْهِ مِنَ اللِّبَاسِ، فَمَا يَنْقَضِي آخِرُ حَدِيثِهِ حَتَّى يَتَمَثَّلَ[1] عَلَيْهِ أَحْسَنُ مِنْهُ، وَذَلِكَ أَنَّهُ لَا يَنْبَغِي لأَحَدٍ أَنْ يَحْزَنَ فِيهَا.

قَالَ: ثُمَّ نَنْصَرِفُ إِلَى مَنَازِلِنَا، فَيَتَلَقَّانَا[2] أَزْوَاجُنَا، فَيَقُلْنَ: مَرْحَبًا وَأَهْلًا، لَقَدْ جِئْتَ وَإِنَّ بِكَ مِنَ الْجَمَالِ وَالطِّيبِ أَفْضَلَ مِمَّا فَارَقْتَنَا عَلَيْهِ، فَنَقُولُ: إِنَّا جَالَسْنَا الْيَوْمَ رَبَّنَا الْجَبَّارَ ﷻ، وَيَحِقُّنَا أَنْ نَنْقَلِبَ بِمِثْلِ مَا انْقَلَبْنَا. [ن: ١١٤٠، ت: ٢٤٣٤، تحفة ١٣٠٩١]

٤٣٣٧ ـ حَدَّثَنَا هِشَامُ بْنُ خَالِدٍ الأَزْرَقُ أَبُو مَرْوَانَ الدِّمَشْقِيُّ، قَالَ: حَدَّثَنَا خَالِدُ بْنُ يَزِيدَ بْنِ أَبِي مَالِكٍ، عَنْ أَبِيهِ، عَنْ خَالِدِ بْنِ مَعْدَانَ عَنْ أَبِي أُمَامَةَ قَالَ: قَالَ رَسُولُ اللهِ ﷺ: مَا مِنْ أَحَدٍ يُدْخِلُهُ اللهُ الْجَنَّةَ، إِلَّا زَوَّجَهُ اللهُ ثِنْتَيْنِ وَسَبْعِينَ زَوْجَةً، [ثِنْتَيْنِ][3] مِنَ الْحُورِ الْعِينِ، وَسَبْعِينَ مِنْ مِيرَاثِهِ مِنْ أَهْلِ النَّارِ، مَا مِنْهُنَّ[4] وَاحِدَةٌ، إِلَّا وَلَهَا قُبُلٌ شَهِيٌّ، وَلَهُ ذَكَرٌ لَا يَنْثَنِي.

قَالَ هِشَامُ بْنُ خَالِدٍ: مِنْ مِيرَاثِهِ مِنْ أَهْلِ النَّارِ، يَعْنِي رِجَالًا دَخَلُوا النَّارَ، فَوَرِثَ أَهْلُ الْجَنَّةِ نِسَاءَهُمْ، كَمَا وُرِثَتِ امْرَأَةُ فِرْعَوْنَ. [تحفة ٤٨٥٩]

٤٣٣٨ ـ حَدَّثَنَا مُحَمَّدُ بْنُ بَشَّارٍ، قَالَ: حَدَّثَنَا مُعَاذُ بْنُ هِشَامٍ، حَدَّثَنَا أَبِي، عَنْ عَامِرٍ الأَحْوَلِ، عَنْ أَبِي الصِّدِّيقِ النَّاجِيِّ عَنْ أَبِي سَعِيدٍ الْخُدْرِيِّ قَالَ: قَالَ رَسُولُ اللهِ ﷺ: الْمُؤْمِنُ إِذَا اشْتَهَى الْوَلَدَ فِي الْجَنَّةِ، كَانَ حَمْلُهُ وَوَضْعُهُ وَسِنُّهُ فِي سَاعَةٍ وَاحِدَةٍ، كَمَا يَشْتَهِي. [ت: ٢٥٦٣، تحفة ٣٩٧٧]

٤٣٣٩ ـ حَدَّثَنَا عُثْمَانُ بْنُ أَبِي شَيْبَةَ، حَدَّثَنَا جَرِيرٌ، عَنْ مَنْصُورٍ، عَنْ إِبْرَاهِيمَ، عَنْ عَبِيدَةَ عَنْ عَبْدِاللهِ بْنِ مَسْعُودٍ قَالَ: قَالَ رَسُولُ اللهِ ﷺ: إِنِّي لأَعْلَمُ آخِرَ أَهْلِ النَّارِ خُرُوجًا مِنْهَا، وَآخِرَ أَهْلِ الْجَنَّةِ دُخُولًا إِلَى الْجَنَّةِ، رَجُلٌ يَخْرُجُ مِنَ النَّارِ حَبْوًا، فَيُقَالُ لَهُ: اذْهَبْ فَادْخُلِ الْجَنَّةَ، فَيَأْتِيهَا، فَيُخَيَّلُ إِلَيْهِ أَنَّهَا مَلأَى، فَيَرْجِعُ فَيَقُولُ: يَا رَبِّ، وَجَدْتُهَا مَلأَى، فَيَقُولُ اللهُ: اذْهَبْ فَادْخُلِ الْجَنَّةَ، فَيَأْتِيهَا، فَيُخَيَّلُ إِلَيْهِ أَنَّهَا مَلأَى، فَيَرْجِعُ، فَيَقُولُ: يَا رَبِّ، وَجَدْتُهَا مَلأَى، فَيَقُولُ اللهُ ﷻ: اذْهَبْ فَادْخُلِ الْجَنَّةَ، فَيَأْتِيهَا فَيُخَيَّلُ إِلَيْهِ أَنَّهَا مَلأَى، فَيَرْجِعُ، فَيَقُولُ: يَا رَبِّ، إِنَّهَا مَلأَى، فَيَقُولُ اللهُ ﷻ: اذْهَبْ فَادْخُلِ الْجَنَّةَ، فَإِنَّ لَكَ مِثْلَ الدُّنْيَا وَعَشَرَةَ أَمْثَالِهَا، ـ أَوْ: إِنَّ لَكَ مِثْلَ عَشَرَةِ أَمْثَالِ الدُّنْيَا ـ قَالَ: فَيَقُولُ: أَتَسْخَرُ [بِي][5] ـ أَوْ أَتَضْحَكُ بِي ـ وَأَنْتَ[6] الْمَلِكُ؟!

قَالَ: فَلَقَدْ رَأَيْتُ رَسُولَ اللهِ ﷺ ضَحِكَ حَتَّى بَدَتْ نَوَاجِذُهُ.

فَكَانَ يُقَالُ: هَذَا أَدْنَى أَهْلِ الْجَنَّةِ مَنْزِلَةً[7]. [خ: ٦٥٧١، م: ١٨٦، تحفة ٩٤٠٥]

٤٣٤٠ ـ حَدَّثَنَا هَنَّادُ بْنُ السَّرِيِّ، قَالَ: حَدَّثَنَا أَبُو الأَحْوَصِ، عَنْ أَبِي إِسْحَاقَ، عَنْ بُرَيْدِ بْنِ أَبِي مَرْيَمَ عَنْ أَنَسِ بْنِ مَالِكٍ قَالَ: قَالَ رَسُولُ اللهِ ﷺ: مَنْ سَأَلَ اللهَ الْجَنَّةَ ثَلَاثَ مَرَّاتٍ، قَالَتِ الْجَنَّةُ: اللهُمَّ أَدْخِلْهُ الْجَنَّةَ، وَمَنِ اسْتَجَارَ مِنَ النَّارِ ثَلَاثَ مَرَّاتٍ، قَالَتِ النَّارُ: اللهُمَّ أَجِرْهُ مِنَ النَّارِ. [ت: ٢٥٧٢، تحفة ٢٤٣]

---

(١) في المطبوع: «له».
(٢) في مراد وباريس: «فتتلقانا» وفي الأزهرية: «فيلقانا» وفي المطبوع: «فتلقانا».
(٣) زيادة من مراد وباريس.
(٤) في التيمورية: «منهم».
(٥) زيادة من مراد وباريس.
(٦) في التيمورية: «وإنك».
(٧) في باريس: «منزلًا».

٤٣٤١ ـ حَدَّثَنَا أَبُو بَكْرِ بْنُ أَبِي شَيْبَةَ وَأَحْمَدُ بْنُ سِنَانٍ، قَالَا: حَدَّثَنَا أَبُو مُعَاوِيَةَ، عَنِ الأَعْمَشِ، عَنْ أَبِي صَالِحٍ عَنْ أَبِي هُرَيْرَةَ قَالَ: قَالَ رَسُولُ اللهِ ﷺ: مَا مِنْكُمْ مِنْ أَحَدٍ إِلَّا لَهُ مَنْزِلَانِ: مَنْزِلٌ فِي الْجَنَّةِ، وَمَنْزِلٌ فِي النَّارِ، فَإِذَا مَاتَ فَدَخَلَ النَّارَ، وَرِثَ أَهْلُ الْجَنَّةِ مَنْزِلَهُ، فَذَلِكَ قَوْلُهُ تَعَالَى: ﴿أُولَٰئِكَ هُمُ الْوَارِثُونَ ﴿١٠﴾﴾

[المؤمنون: ١٠]. [تحفة ١٢٥٤٥]

تَمَّ كتاب السنن لأبي عبدالله ابن ماجه رَحِمَهُ اللهُ